



BANCO CENTRAL DE RESERVA DEL PERÚ

# Cusco: Síntesis de Actividad Económica - Setiembre 2017 -

Departamento de Estudios Económicos  
Sucursal Cusco

Viernes, 22 de diciembre de 2017

En setiembre, la producción agropecuaria disminuyó 6,8 por ciento interanual y la producción minera e hidrocarburos 11,9 por ciento.

## Actividad Primaria

- El **sector agropecuario** se redujo 6,8 por ciento, debido a la menor producción de achiote, yuca, plátano, carne de porcino y leche. Entre enero y setiembre, la producción agropecuaria creció 3,9 por ciento con relación a similar periodo de 2016.
- La **actividad minera e hidrocarburos** disminuyó 11,9 por ciento en setiembre, explicada por la menor extracción de cobre, líquidos de gas natural y gas natural. Durante enero - setiembre, el sector acumuló una caída de 7,0 por ciento, respecto a igual periodo de 2016.

## Evolución de la producción agropecuaria 1/

(Var.% real respecto a similar mes del año anterior)

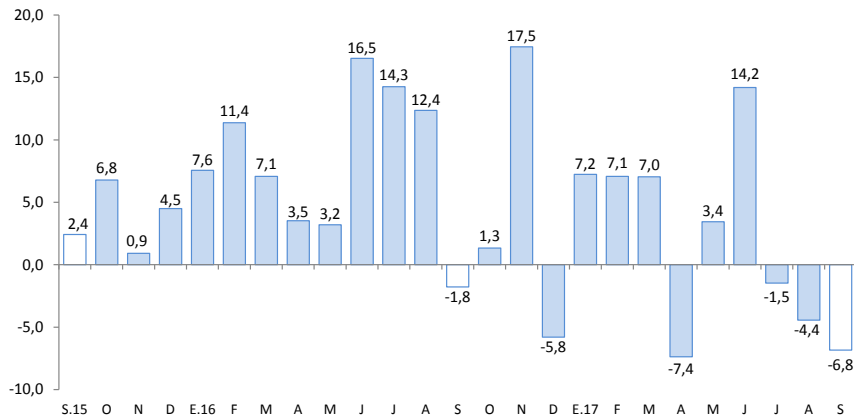

1/ A precios de 2007  
Fuente: MINAGRI.

## Evolución de la producción minera e hidrocarburos 1/

(Var.% real respecto a similar mes del año anterior)

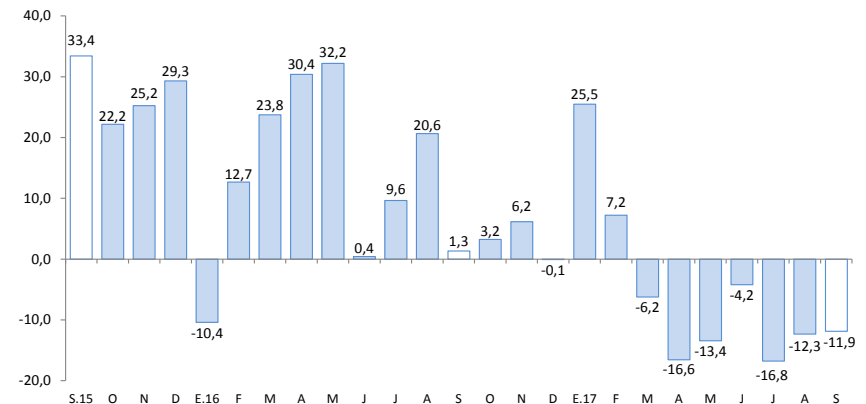

1/ A precios de 2007  
Fuente: MINEM.

El crédito creció 8,4 por ciento en setiembre, la producción manufacturera 0,9 por ciento y los arribos de turistas 0,5 por ciento. Por otro lado, la inversión pública disminuyó 8,3 por ciento.

- La **producción manufacturera** aumentó ligeramente 0,9 por ciento en setiembre. Hasta el tercer trimestre, la producción manufacturera registró una expansión de 14,3 por ciento.
- El número de **arribos a establecimientos de hospedaje** se incrementó en 0,5 por ciento en setiembre, explicado por el aumento de la afluencia de turistas extranjeros. Entre enero y setiembre, el flujo de arribos descendió 2,4 por ciento en comparación a igual periodo de 2016.
- El **crédito** (S/ 5 027 millones) creció 8,4 por ciento, por los mayores créditos otorgados a personas (12,4 por ciento) y a empresas (6,6 por ciento).
- Por último, la **inversión pública** (S/ 180 millones) se redujo 8,3 por ciento en setiembre, explicada por los menores desembolsos en el Gobierno Nacional y Gobiernos Locales. Así, la inversión registró a setiembre una caída de 26,3 por ciento con relación a igual periodo de 2016.

## Otros indicadores de actividad económica

(Variación % respecto a similar mes del año anterior)

	Abr.17	May.17	Jun.17	Jul.17	Ago.17	Set.17
Producción industrial 1/	↑ 12,9	↑ 29,7	↑ 39,0	↑ 7,1	↓ -0,1	↑ 0,9
Arribos a los establecimientos de hospedaje	↑ 6,8	↓ -5,9	↓ -1,3	↑ 1,9	↑ 2,3	↑ 0,5
Empleo formal urbano 2/	↑ 2,1	↑ 0,8	↓ -0,3	↓ -3,4	↑ 4,5	n.d.
Crédito total 3/	↑ 7,9	↑ 7,6	↑ 7,7	↑ 7,7	↑ 9,0	↑ 8,4
Crédito de consumo 3/	↑ 14,8	↑ 15,8	↑ 16,9	↑ 19,6	↑ 17,6	↑ 15,5
Crédito hipotecario 3/	↑ 3,7	↑ 4,5	↑ 5,9	↑ 4,9	↑ 7,4	↑ 5,9
Inversión Pública 1/	↓ -38,7	↓ -23,7	↓ -41,1	↓ -23,8	↓ -17,1	↓ -8,3

1/ En términos reales.

2/ En empresas de 10 a más trabajadores situadas en la ciudad de Cusco.

3/ En términos nominales.

Fuentes: MINCETUR, MTPE, SBS, MEF y Empresas.



La producción agropecuaria se redujo 6,8 por ciento en setiembre, debido a la menor producción agrícola y pecuaria. Durante enero y setiembre, el sector se expandió 3,9 por ciento en comparación a igual periodo de 2016.

## Producción de principales productos agropecuarios 1/

(Miles de toneladas)

Subsectores	Estructura porcentual 2015 2/	Setiembre			Enero - Setiembre				
		2016	2017	Var. %	Contribución al crecimiento 3/	2016	2017	Var. %	Contribución al crecimiento 3/
<b>AGRÍCOLA</b>	<b>76,5</b>			<b>-18,2</b>	<b>-6,1</b>			<b>5,0</b>	<b>4,1</b>
<b>Orientado al mercado externo y agroindustria 2/</b>	<b>20,1</b>			<b>-3,4</b>	<b>-0,2</b>			<b>-4,8</b>	<b>-1,3</b>
Cacao	4,9	0,2	0,2	-2,2	-0,1	9,3	9,2	-1,7	-0,1
Palta	0,7	0,1	0,1	-13,2	0,0	7,2	6,5	-10,4	-0,1
Té	0,2	0,0	0,0	-25,0	0,0	2,2	2,1	-4,9	0,0
Café	10,2	0,0	0,0	-	-	30,4	26,6	-12,5	-2,2
Maíz amarillo duro	0,4	0,0	0,0	-	-	4,5	3,9	-11,3	0,0
Achita o Kiwicha	0,3	0,0	0,0	-	-	0,5	0,5	3,2	0,0
Haba grano seco	2,8	0,0	0,0	-	-	18,1	24,3	33,8	0,8
Quinua	0,6	0,0	0,0	-	-	3,9	5,7	43,8	0,3
<b>Orientado al mercado interno 2/</b>	<b>56,4</b>			<b>-20,5</b>	<b>-6,0</b>			<b>10,0</b>	<b>5,5</b>
Achiote	0,5	0,9	0,7	-25,4	-1,7	1,3	1,1	-14,0	0,0
Yuca	1,2	2,1	1,5	-28,5	-0,9	29,3	24,9	-14,9	-0,2
Plátano	1,3	1,9	1,5	-21,8	-0,6	27,0	25,4	-5,7	-0,1
Piña	0,4	1,1	0,9	-20,2	-0,4	8,0	7,2	-10,1	0,0
Papaya	0,2	0,6	0,4	-24,8	-0,2	5,5	4,6	-15,6	0,0
Cebolla	0,5	0,2	0,2	-8,8	-0,1	7,8	7,5	-4,1	0,0
Maíz amiláceo	9,1	0,0	0,0	-	-	60,3	73,3	21,6	1,9
Papa	20,3	0,0	0,0	-	-	363,7	424,8	16,8	3,3
<b>PECUARIO</b>	<b>23,5</b>			<b>-1,1</b>	<b>-0,7</b>			<b>-1,5</b>	<b>-0,3</b>
Carne de ave 4/	2,0	0,3	0,4	20,5	1,1	3,3	3,0	-8,9	-0,1
Carne de vacuno 4/	5,1	0,8	0,8	-0,3	0,0	7,8	7,8	1,0	0,0
Carne de ovino 4/	1,3	0,3	0,3	0,0	0,0	2,5	2,5	0,0	0,0
Carne de porcino 4/	2,0	0,5	0,5	-7,5	-0,6	4,5	4,3	-2,6	-0,1
Leche	10,0	7,9	7,7	-1,6	-0,5	77,8	77,5	-0,3	0,0
Fibra de alpaca	1,3	0,0	0,0	-	-	0,2	0,2	-2,0	0,0
<b>SECTOR AGROPECUARIO</b>	<b>100,0</b>			<b>-6,8</b>	<b>-6,8</b>			<b>3,9</b>	<b>3,9</b>

1/ Cifras preliminares.

2/ A precios de 2007.

3/ En base a la estructura porcentual de similar periodo de 2016.

4/ Peso neto.

Fuente: MINAGRI - Cusco.

Elaboración: BCRP, Sucursal Cusco. Departamento de Estudios Económicos.

- La reducción del subsector **agrícola** se debió a la menor producción orientada al mercado interno (-20,5 por ciento) y al mercado externo y agroindustria (-3,4 por ciento). En el primer grupo, destacó la menor producción de yuca y achiote; en el segundo grupo, sobresalió la menor producción de palta y cacao. Por otro lado, en enero – setiembre, la producción agrícola aumentó 5,0 por ciento, frente a igual periodo de 2016.
- La contracción de la producción **pecuaria** fue asociada a la menor producción de carne de porcino y leche. Asimismo, la producción pecuaria acumuló a setiembre una reducción de 1,5 por ciento, respecto a similar periodo de 2016.

La actividad pesquera no registró producción en setiembre explicada por el periodo de veda. Entre enero y setiembre, el sector pesca acumuló una disminución de 22,0 por ciento.

Producción pesquera 1/ (En TM)						
	Setiembre			Enero - Setiembre		
	2016	2017	Var.%	2016	2017	Var.%
<b>Consumo Humano Directo</b>						
Fresco	0	0	-	89	70	-21,1
<b>SECTOR PESCA 2/</b>			-			<b>-22,0</b>

1/ Cifras preliminares.

2/ A precios de 2007

Fuente: PRODUCE - Cusco

Elaboración: BCRP, Sucursal Cusco. Departamento de Estudios Económicos.

### Evolución de la producción pesquera 1/ (Var.% real respecto a similar mes del año anterior)

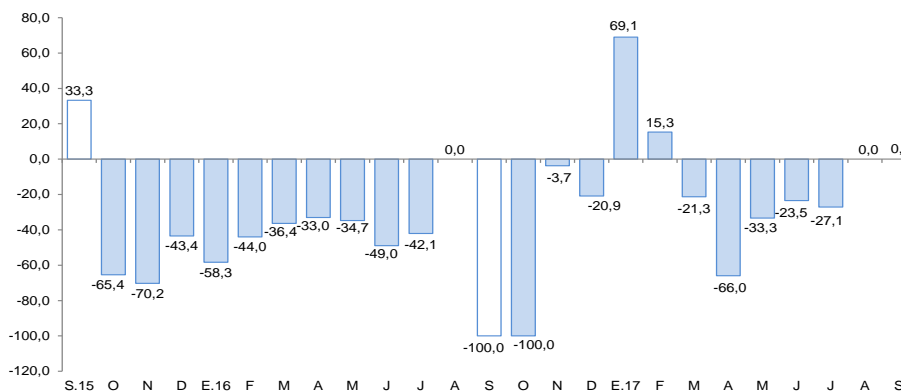

1/ A precios de 2007

Fuente: PRODUCE-Cusco

La producción minera e hidrocarburos se redujo 11,9 por ciento en setiembre, explicada por la menor extracción de cobre, líquidos de gas natural y gas natural. En el acumulado a setiembre, el sector reportó una caída de 7,0 por ciento con relación a igual periodo de 2016.

## Producción Minera e Hidrocarburos 1/ (Var. % real respecto al mismo periodo del año anterior)

	Estructura Porcentual 2015 2/	Setiembre			Enero - Setiembre				
		2016	2017	Var.%	Contribución 3/	2016	2017	Var.%	Contribución 3/
<b>MINERÍA METÁLICA</b>	<b>41,2</b>			<b>-11,0</b>	<b>-4,7</b>			<b>-10,5</b>	<b>-4,5</b>
Cobre (TMF)	38,7	29 222	25 796	-11,7	-4,7	265 162	231 745	-12,6	-5,2
Oro (Onzas troy)	1,9	10 976	11 882	8,3	0,2	78 068	90 620	16,1	0,2
Plata (Onzas troy)	0,4	140 949	117 607	-16,6	-0,1	1 176 042	1 001 657	-14,8	-0,1
Zinc (TMF)	0,1	2	0	-100,0	0,0	12	12	0,0	0,0
Plomo (TMF)	0,0	1	0	-100,0	0,0	8	12	50,0	0,0
Molibdeno (TMF)	0,0	20	15	-25,0	-0,1	75	352	369,3	0,5
<b>HIDROCARBUROS</b>	<b>58,8</b>			<b>-12,5</b>	<b>-7,2</b>			<b>-4,3</b>	<b>-2,5</b>
Gas Natural (MMPC)	19,0	40 158	36 252	-9,7	-1,9	343 626	320 176	-6,8	-1,3
Líquidos de gas natural (MB)	39,8	2 740	2 356	-14,0	-5,2	24 836	24 088	-3,0	-1,1
<b>SECTOR MINERÍA E HIDROCARBUROS 2/</b>	<b>100,0</b>			<b>-11,9</b>	<b>-11,9</b>			<b>-7,0</b>	<b>-7,0</b>

1/ Cifras preliminares.

2/ A precios de 2007.

3/ En base a la estructura de similar periodo de 2016.

Fuente: MINEM.

Elaboración: BCRP, Sucursal Cusco. Departamento de Estudios Económicos.

## Evolución de la producción minera e hidrocarburos 1/ (Var.% real respecto a similar mes del año anterior)

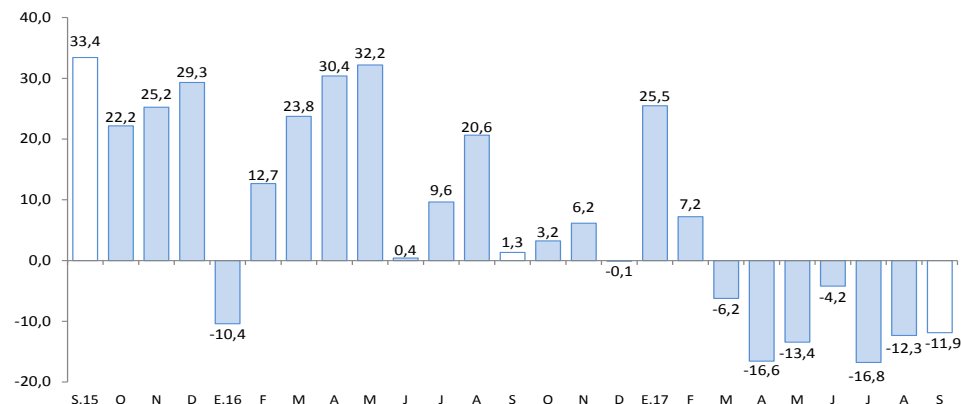

1/ A precios de 2007

Fuente: MINEM.



La producción manufacturera no primaria aumentó 0,9 por ciento en setiembre. Entre enero y setiembre, el sector registró un crecimiento de 14,3 por ciento en comparación a igual periodo de 2016.

## Producción manufacturera 1/ (Variación % real respecto al mismo periodo del año anterior)

	Setiembre		Enero - Setiembre	
	Var.%	Contribución 2/	Var.%	Contribución 2/
<b>MANUFACTURA NO PRIMARIA</b>				
Elaboración de productos alimenticios	5,7	4,2	12,1	8,9
Producción de madera	-41,1	-0,5	-30,0	-0,4
Sustancias y productos químicos	-10,7	-2,8	22,9	5,8
<b>TOTAL</b>	<b>0,9</b>	<b>0,9</b>	<b>14,3</b>	<b>14,3</b>

1/ Cifras preliminares.

2/ En base a la estructura de similar periodo de 2016.

Fuente: Empresas Industriales y Dirección Regional de Agricultura.

Elaboración: BCRP, Sucursal Cusco. Departamento de Estudios Económicos.

## Evolución de la manufactura (Variación % real respecto al mismo mes del año anterior)

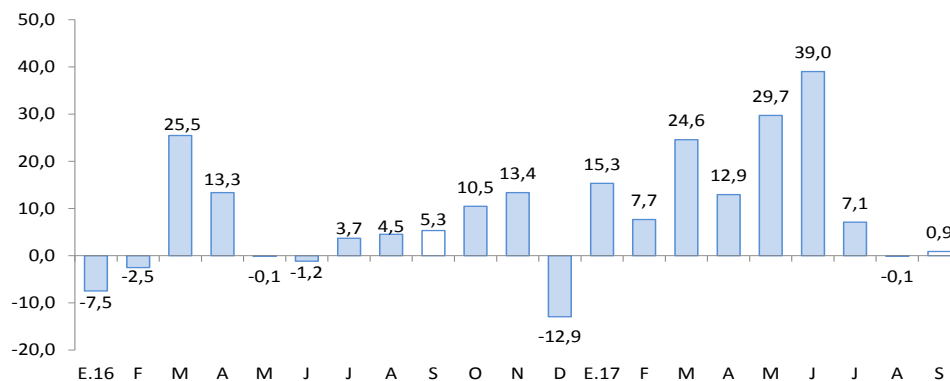

Fuente: Empresas industriales y Dirección Regional de Agricultura.

En agosto, el empleo formal en empresas de 10 a más trabajadores en la ciudad de Cusco se incrementó en 4,5 por ciento interanual. Entre enero y agosto, el empleo formal descendió 0,9 por ciento, frente a igual periodo de 2016.

## Ciudad de Cusco: Índice mensual de empleo en empresas privadas formales de 10 a más trabajadores (Octubre 2010 = 100)

	Agosto			Enero - Agosto		
	2016	2017	Var.%	2016	2017	Var.%
Extractiva 2/	-	-	-	-	-	-
Industria manufacturera	101,7	105,2	3,4	102,5	104,8	2,3
Comercio	134,9	136,7	1,3	134,4	137,5	2,3
Transporte, almacenes y comunicaciones	123,6	133,8	8,3	120,9	127,3	5,4
Servicios 3/	115,4	121,0	4,8	119,2	115,2	-3,4
<b>Total</b>	<b>119,4</b>	<b>124,7</b>	<b>4,5</b>	<b>121,4</b>	<b>120,4</b>	<b>-0,9</b>

Nota: La información corresponde al primer día de cada mes.

1/ Cifras preliminares.

2/ Conformada por las subramas agricultura, pesca y minería.

3/ Conformada por las subramas servicios prestados a empresas, restaurantes y hoteles, establecimientos financieros, enseñanza, servicios sociales y comunales; y electricidad, gas y agua.

Fuente: MTPE - Encuesta Nacional de Variación del Empleo (ENVME)

Elaboración: BCRP, Sucursal Cusco. Departamento de Estudios Económicos.

- El **empleo** formal en empresas de 10 a más trabajadores en la ciudad de Cusco aumentó 4,5 por ciento en agosto, debido a la mayor demanda laboral de los sectores transporte, almacenes y comunicaciones, y servicios. Entre enero y agosto, el empleo formal registró una reducción de 0,9 por ciento en comparación a igual periodo de 2016.

## Ciudad de Cusco: Crecimiento del empleo formal urbano (Var.% con respecto a similar mes del año anterior)

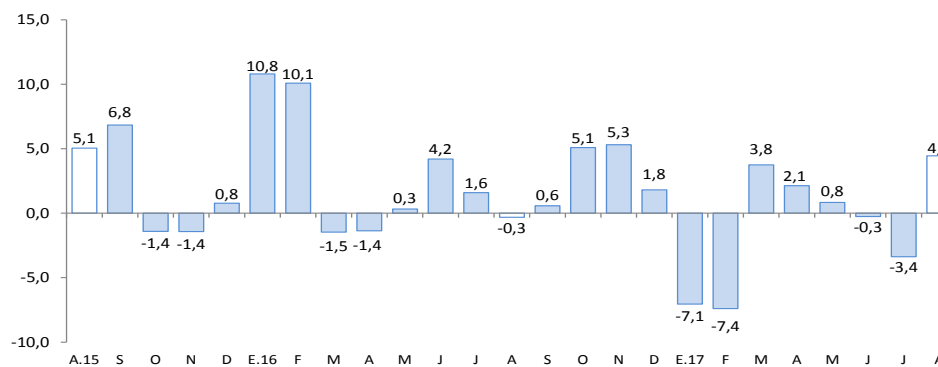

Fuente: MTPE.



El saldo de créditos (S/ 5 027 millones) creció 8,4 por ciento interanual en setiembre, debido a que el crédito otorgado a personas aumentó 12,4 por ciento y a empresas 6,6 por ciento.

## Crédito

(Saldos a fin de periodo en millones de soles)

	A SETIEMBRE			
	2016	2017	Estruct.% 2017	Var. Nom. 2017 / 2016
<b>Banco de la Nación 1/</b>	<b>143</b>	<b>179</b>	<b>3,6</b>	<b>24,7</b>
<b>Agrobanco 2/</b>	<b>46</b>	<b>41</b>	<b>0,8</b>	<b>-11,4</b>
<b>Banca múltiple</b>	<b>2 368</b>	<b>2 468</b>	<b>49,1</b>	<b>4,2</b>
<b>Instituciones no bancarias</b>	<b>2 078</b>	<b>2 339</b>	<b>46,5</b>	<b>12,6</b>
Cajas municipales	1 545	1 788	35,6	15,7
Cajas rurales	18	50	1,0	174,2
Financieras	471	480	9,5	1,8
Edpymes	43	22	0,4	-50,2
<b>TOTAL</b>	<b>4 636</b>	<b>5 027</b>	<b>100,0</b>	<b>8,4</b>
<b>Empresas</b>	<b>3 155</b>	<b>3 363</b>	<b>66,9</b>	<b>6,6</b>
<b>Personas</b>	<b>1 481</b>	<b>1 664</b>	<b>33,1</b>	<b>12,4</b>
Consumo	1 005	1 160	23,1	15,5
Hipotecario	476	504	10,0	5,9
En MN	4 284	4 761	94,7	11,1
En ME	352	266	5,3	-24,5

1/Considera solo los créditos de consumo e hipotecario.

2/No considera los créditos a las demás empresas del sistema financiero.

Fuente: SBS y AFP

Elaboración: BCRP, Sucursal Cusco. Departamento de Estudios Económicos.

- La tasa de **morosidad** fue de 4,8 por ciento en agosto de 2017, inferior en 0,9 de punto porcentual con relación a similar mes de 2016. La morosidad en la banca múltiple (4,4 por ciento) descendió 2,0 puntos porcentuales y en las instituciones no bancarias (5,4 por ciento) aumentó 0,1 de punto porcentual.

## Evolución del Crédito

(Var.% con respecto a similar mes del año anterior)

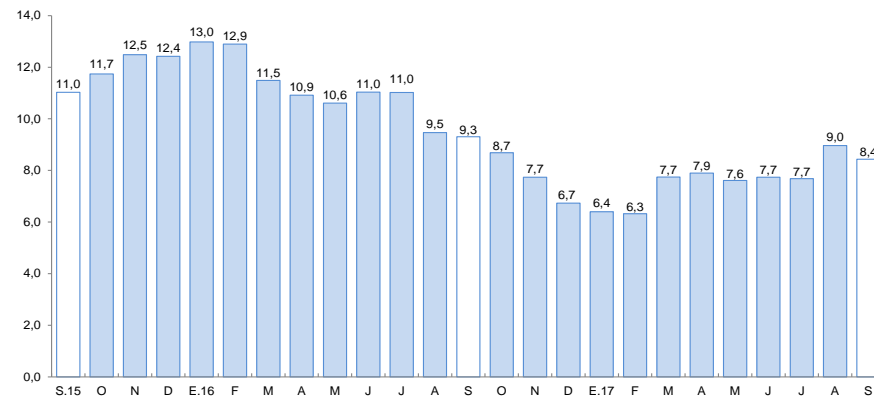

Fuente: SBS y AFP.

## Tasa de morosidad 1/

(Porcentaje)

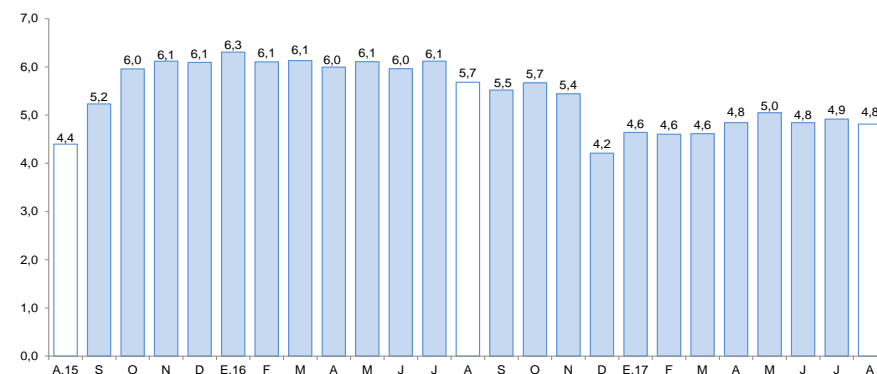

1/ Morosidad = (créditos vencidos + créditos en cobranza judicial) / colocaciones brutas.  
Fuente: SBS y AFP.



El saldo de depósitos (S/ 4 437 millones) registró un crecimiento de 3,4 por ciento en setiembre, impulsado por los mayores depósitos a plazo (7,0 por ciento) y de ahorro (3,6 por ciento).

## Depósitos

(Saldos a fin de periodo en millones de soles)

### A SETIEMBRE

	2016	2017	Estruct. % 2017	Var. Nom. 2017 / 2016
<b>Banco de la Nación</b>	<b>636</b>	<b>629</b>	<b>14,2</b>	<b>-1,2</b>
<b>Banca múltiple</b>	<b>2 091</b>	<b>2 031</b>	<b>45,8</b>	<b>-2,9</b>
<b>Instituciones no bancarias</b>	<b>1 565</b>	<b>1 777</b>	<b>40,0</b>	<b>13,5</b>
Cajas municipales	1 362	1 549	34,9	13,7
Cajas rurales	1	5	0,1	495,1
Financieras	202	223	5,0	10,3
<b>TOTAL</b>	<b>4 292</b>	<b>4 437</b>	<b>100,0</b>	<b>3,4</b>
Vista	849	818	18,4	-3,7
Ahorro	1 913	1 981	44,7	3,6
A plazo	1 530	1 638	36,9	7,0
En MN	3 037	3 219	72,5	6,0
En ME	1 255	1 218	27,5	-3,0

Fuente: SBS y AFP.

Elaboración: BCRP, Sucursal Cusco. Departamento de Estudios Económicos.

## Evolución de los Depósitos

(Var.% con respecto a similar mes del año anterior)

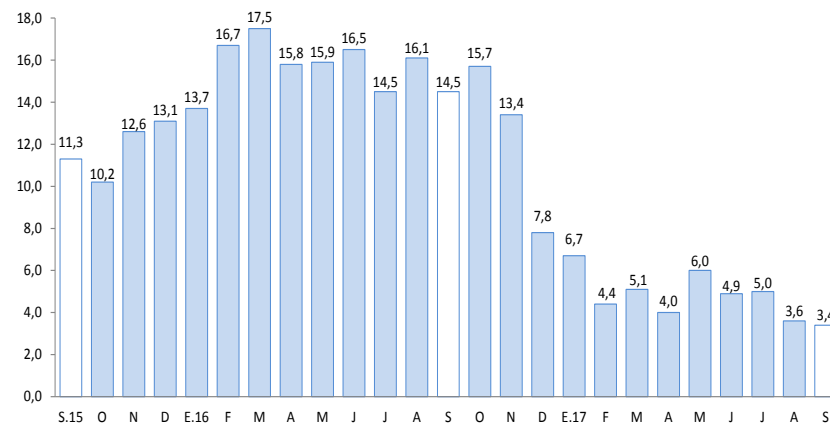

Fuente: SBS y AFP.

La inversión pública se redujo 8,3 por ciento en setiembre. En el acumulado a setiembre, la inversión pública registró una caída de 26,3 por ciento con relación a igual periodo de 2016.

## Inversión Pública (En millones de soles)

	Setiembre			Enero - Setiembre		
	2016	2017	Var.% real	2016	2017	Var.% real
Gobierno Nacional	32	25	-21,8	314	249	-23,3
Gobierno Regional	29	37	21,2	294	189	-37,8
Gobiernos Locales	129	118	-11,7	985	774	-23,8
<b>Total</b>	<b>190</b>	<b>180</b>	<b>-8,3</b>	<b>1 592</b>	<b>1 212</b>	<b>-26,3</b>

Fuente: MEF.

Elaboración: BCRP, Sucursal Cusco. Departamento de Estudios Económicos.

## Evolución de la inversión pública

(Var.% real con respecto a similar mes del año anterior)

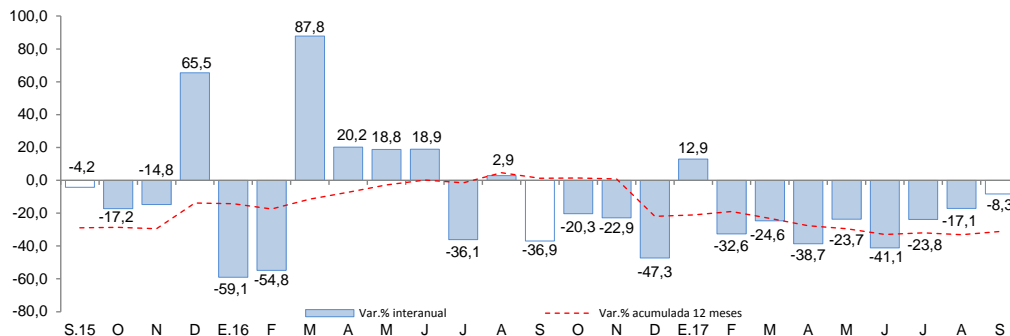

Fuente: MEF.

- La **inversión pública** sumó S/ 180 millones en setiembre, reportando una disminución de 8,3 por ciento, en términos reales, asociada a los menores desembolsos en el Gobierno Nacional y Gobiernos Locales. En enero – setiembre, la inversión pública se redujo 26,3 por ciento, frente a igual periodo de 2016.
- En el Gobierno Nacional, los proyectos más importantes desarrollados en setiembre fueron:
  - Rehabilitación y mejoramiento de la carretera Dv. Negromayo – Occoruro – Pallpata – Dv. Yauri (S/ 9,2 millones).
  - Rehabilitación y mejoramiento de la carretera Ollantaytambo – Quillabamba (S/ 4,7 millones).
- Entre los principales proyectos ejecutados por el Gobierno Regional destacan:
  - Mejoramiento de la carretera Huancarani – Paucartambo de la provincia de Paucartambo (S/ 4,4 millones).
  - Ampliación y mejoramiento del servicio de protección y gestión de riesgos contra inundaciones en 38 km. del Cause del Rio Huatanay en las provincias de Cusco y Quispicanchi (S/ 7,5 millones).
- Los Gobiernos Locales han invertido los mayores montos en:
  - Estudios de pre-inversión (S/ 4,0 millones).
  - Mejoramiento del servicio de educación primaria y secundaria de la institución educativa N° 50162 en la comunidad campesina de Chumpe del distrito de Lamay (S/ 2,4 millones).

El índice de confianza empresarial se ubicó en 59 puntos, mayor en 4 puntos respecto al mes anterior. El índice de la situación actual del negocio permaneció en 57 puntos y el nivel de ventas se redujo 3 puntos con relación al mes anterior.

## Índice de Confianza Empresarial Regional (ICER) (Índice de difusión en puntos)

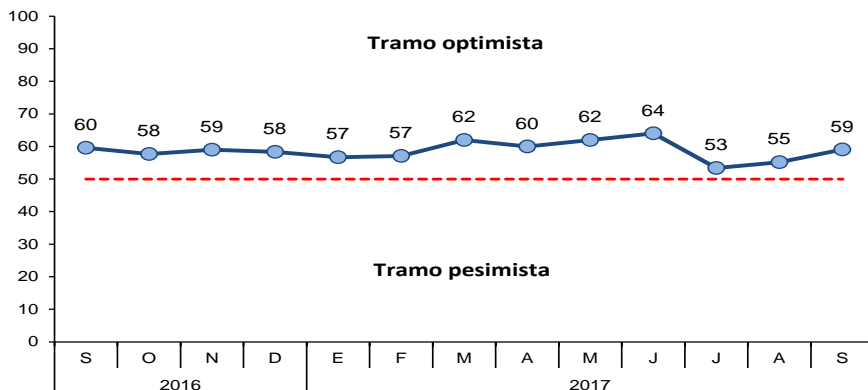

- El índice de **confianza empresarial regional**, que mide las expectativas de los empresarios, se ubicó en 59 puntos, mayor en 4 puntos respecto al mes anterior y menor en 1 punto respecto a setiembre de 2016.

- El índice de la **situación actual** del negocio se mantuvo en 57 puntos. Con relación **al nivel de ventas** alcanzó 53 puntos, menor en 3 puntos con relación al mes anterior.

## Situación actual del negocio

¿Cómo considera la situación actual de su negocio?

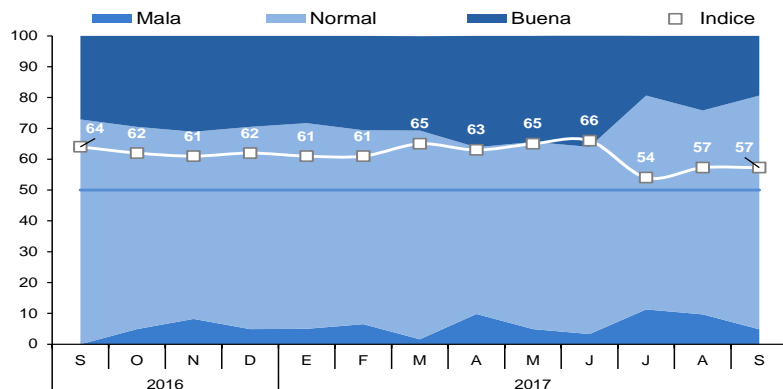

## Nivel de ventas

Respecto al mes anterior, ¿Cómo considera la evolución de estos indicadores para su empresa?

