



BANCO CENTRAL DE RESERVA DEL PERÚ

Cusco: Síntesis de Actividad Económica - Marzo 2017 -

**Departamento de Estudios Económicos
Sucursal Cusco**

Miércoles, 31 de mayo de 2017

La producción agropecuaria disminuyó 2,6 por ciento interanual en marzo, y la producción minera e hidrocarburos 6,9 por ciento.

Actividad Primaria

- El **sector agropecuario** se contrajo 2,6 por ciento en marzo, debido a la menor producción de café, cacao y tuna. Entre enero y marzo, la producción agropecuaria se expandió 3,2 por ciento, frente a igual periodo de 2016.
- La **actividad minera e hidrocarburos** registró un descenso de 6,9 por ciento en marzo, explicada por la menor extracción de cobre, gas natural y líquidos natural. En el primer trimestre, el sector acumuló un crecimiento de 6,5 por ciento, respecto a similar periodo de 2016.

Evolución de la producción agropecuaria 1/

(Var.% real respecto a similar mes del año anterior)

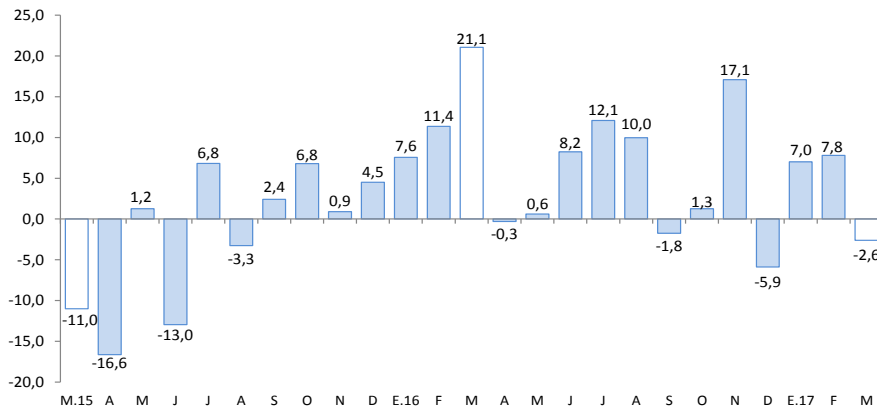

1/ A precios de 2007
Fuente: MINAGRI.

Evolución de la producción minera e hidrocarburos 1/

(Var.% real respecto a similar mes del año anterior)

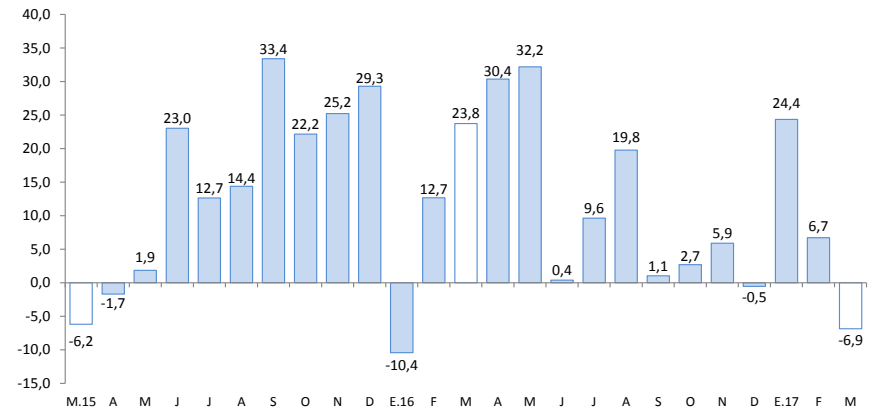

1/ A precios de 2007
Fuente: MINEM.

La producción manufacturera creció 24,6 por ciento en marzo, el crédito 7,7 por ciento. Por su parte, la inversión pública se contrajo 24,6 por ciento.

- La **producción manufacturera** se expandió 24,6 por ciento en marzo. Entre enero y marzo, la producción manufacturera registró un incremento de 19,6 por ciento, frente a similar periodo de 2016.
- El **crédito** (S/ 4 812 millones) se incrementó en 7,7 por ciento, por los mayores créditos otorgados a personas (10,3 por ciento) y a empresas (6,5 por ciento).
- Por último, la **inversión pública** (S/ 166 millones) disminuyó 24,6 por ciento en marzo, explicada por los menores desembolsos en los tres niveles de gobierno. En el primer trimestre, la inversión pública acumuló una reducción de 24,7 por ciento, respecto a igual periodo de 2016.

Otros indicadores de actividad económica

(Variación % respecto a similar mes del año anterior)

	Oct.16	Nov.16	Dic.16	Ene.17	Feb.17	Mar.17
Producción industrial 1/	↑ 13,6	↑ 3,3	↓ -14,8	↑ 18,8	↑ 14,7	↑ 24,6
Arribos a los establecimientos de hospedaje	↓ -11,3	↓ -6,5	↓ -12,0	n.d.	n.d.	n.d.
Empleo formal urbano 2/	↑ 5,1	↑ 5,3	↑ 1,8	↓ -7,1	↓ -7,4	n.d.
Crédito total 3/	↑ 8,7	↑ 7,7	↑ 6,7	↑ 6,4	↑ 6,3	↑ 7,7
Crédito de consumo 3/	↑ 11,8	↑ 12,1	↑ 12,6	↑ 12,6	↑ 13,2	↑ 14,1
Crédito hipotecario 3/	↑ 4,7	↑ 4,7	↑ 2,7	↑ 2,8	↑ 2,9	↑ 2,7
Inversión Pública 1/	↓ -20,3	↓ -22,9	↓ -47,3	↑ 12,9	↓ -32,6	↓ -24,6

1/ En términos reales.

2/ En empresas de 10 a más trabajadores situadas en la ciudad de Cusco.

3/ En términos nominales.

Fuentes: MINCETUR, MTPE, SBS, MEF y Empresas.

La producción agropecuaria se redujo 2,6 por ciento en marzo, destacando la menor producción de café, cacao y tuna. En los primeros tres meses, el sector se expandió 3,2 por ciento con relación a igual periodo de 2016.

Producción de principales productos agropecuarios 1/

(Miles de toneladas)

Subsectores	Estructura porcentual 2015 2/	Marzo			Enero - Marzo				
		2016	2017	Var. %	Contribución al crecimiento 3/	2016	2017	Var. %	Contribución al crecimiento 3/
AGRÍCOLA	76,5			-3,1	-2,4			4,9	3,5
Orientado al mercado externo y agroindustria 2/	20,1			-7,9	-2,5			-3,1	-0,7
Café	10,2	3,2	3,0	-7,0	-1,4	3,2	3,0	-7,0	-0,6
Cacao	4,8	1,5	1,4	-6,4	-0,6	4,1	4,1	1,1	0,1
Palta	0,8	0,8	0,6	-21,9	-0,3	1,9	1,4	-27,0	-0,3
Maíz amarillo duro	0,4	0,7	0,5	-34,4	-0,2	1,8	2,1	12,6	0,1
Quinua	0,6	0,0	0,0	-100,0	0,0	0,0	0,0	-100,0	0,0
Achita o Kiw icha	0,3	0,0	0,0	-	-	0,0	0,0	-	-
Haba grano seco	2,8	0,0	0,0	-	-	0,0	0,0	-	-
Té	0,2	0,3	0,3	0,0	0,0	1,5	1,5	3,3	0,0
Orientado al mercado interno 2/	56,4			0,3	0,1			8,5	4,2
Olluco	2,0	1,3	6,5	390,2	3,3	2,3	6,7	188,4	1,2
Papa	20,3	28,5	29,0	1,9	0,3	53,1	73,8	39,1	5,1
Haba grano verde	0,3	0,7	0,9	22,4	0,1	2,8	3,5	27,4	0,2
Alcachofa	2,1	1,3	1,3	3,7	0,1	8,8	7,2	-18,1	-1,3
Alfalfa	1,9	14,5	15,0	3,6	0,1	43,2	46,8	8,5	0,2
Maíz amiláceo	9,1	0,4	0,3	-32,9	-0,2	0,4	0,6	43,8	0,1
Plátano	1,3	3,5	2,9	-16,7	-0,3	9,2	8,7	-5,8	-0,1
Tuna	1,6	9,5	6,4	-32,6	-2,1	19,5	17,8	-8,9	-0,5
PECUARIO	23,5			-1,1	-0,3			-1,1	-0,3
Carne de ave 4/	2,0	0,3	0,3	-17,4	-0,3	1,0	0,9	-7,9	-0,2
Carne de vacuno 4/	5,1	0,8	0,8	0,5	0,0	2,4	2,4	0,7	0,0
Carne de ovino 4/	1,3	0,3	0,3	-0,7	0,0	0,8	0,8	0,3	0,0
Carne de porcino 4/	2,0	0,5	0,5	0,6	0,0	1,4	1,4	0,9	0,0
Leche	10,0	9,0	9,2	2,2	0,2	25,9	25,9	-0,1	0,0
Fibra de alpaca	1,3	0,0	0,0	-33,3	-0,1	0,2	0,2	-4,9	-0,1
SECTOR AGROPECUARIO	100,0			-2,6	-2,6			3,2	3,2

1/ Cifras preliminares.

2/ A precios de 2007.

3/ En base a la estructura porcentual de similar periodo de 2016.

4/ Peso neto.

Fuente: MINAGRI - Cusco.

Elaboración: BCRP, Sucursal Cusco. Departamento de Estudios Económicos.

- La contracción del subsector **agrícola** se debió a la menor producción orientada al mercado externo y agroindustria (-7,9 por ciento), incidiendo en este resultado la baja producción de café y cacao; en cambio, se incrementó la producción destinada al mercado interno (0,3 por ciento), resaltando la mayor producción de olluco y papa, y la menor cosecha de tuna. Entre enero y marzo, la producción agrícola aumentó 4,9 por ciento en comparación a similar periodo de 2016.
- La menor producción **pecuaria** fue asociada a la disminución de la producción de carne de ave y fibra de alpaca. En el primer trimestre, la producción pecuaria se contrajo 1,1 por ciento con relación a igual periodo de 2016.

La actividad pesquera disminuyó 21,3 por ciento en marzo, por la menor producción de trucha y pejerrey. En el primer trimestre, la producción pesquera registró un incremento de 6,9 por ciento con relación a similar periodo de 2016.

Producción pesquera 1/ (En TM)						
	Marzo			Enero - Marzo		
	2016	2017	Var.%	2016	2017	Var.%
Consumo Humano Directo						
Fresco	19	15	-20,6	39	41	4,6
SECTOR PESCA 2/			-21,3			6,9

1/ Cifras preliminares.

2/ A precios de 2007

Fuente: PRODUCE - Cusco

Elaboración: BCRP, Sucursal Cusco. Departamento de Estudios Económicos.

Evolución de la producción pesquera 1/
(Var.% real respecto a similar mes del año anterior)

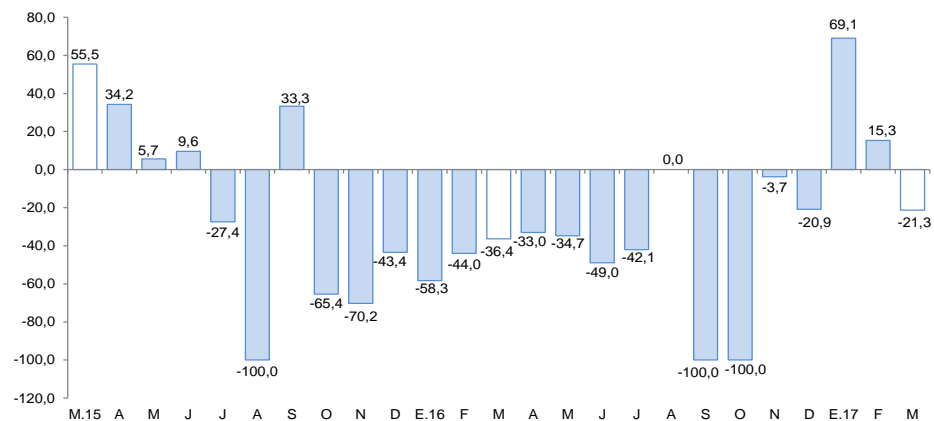

1/ A precios de 2007

Fuente: PRODUCE-Cusco

La producción minera e hidrocarburos se contrajo 6,9 por ciento en marzo, explicada por la menor extracción de cobre, gas natural y líquidos de gas natural. Entre enero y marzo, el sector se expandió 6,5 por ciento, frente a igual periodo de 2016.

Producción Minera e Hidrocarburos 1/ (Var. % real respecto al mismo periodo del año anterior)

	Estructura Porcentual 2015 2/	Marzo			Enero - Marzo				
		2016	2017	Var.%	Contribución 3/	2016	2017	Var.%	Contribución 3/
MINERÍA METÁLICA	41,2			-8,5	-3,4			-3,3	-1,4
Cobre (TMF)	38,7	27 863	25 348	-9,0	-3,5	77 574	73 631	-5,1	-2,1
Oro (Onzas troy)	1,9	9 513	10 326	8,5	0,1	19 075	29 760	56,0	0,7
Plata (Onzas troy)	0,4	141 817	111 177	-21,6	-0,1	336 940	314 627	-6,6	0,0
Zinc (TMF)	0,1	0	1	-	0,0	0	3	-	0,0
Plomo (TMF)	0,0	0	4	-	0,0	0	5	-	0,0
HIDROCARBUROS	58,8			-5,8	-3,4			14,0	7,9
Gas Natural (MMPC)	19,0	38 422	35 753	-6,9	-1,3	96 203	104 156	8,3	1,6
Líquidos de gas natural (MB)	39,8	2 917	2 765	-5,2	-2,1	7 056	8 248	16,9	6,4
SECTOR MINERÍA E HIDROCARBUROS 2/	100,0			-6,9	-6,9			6,5	6,5

1/ Cifras preliminares.

2/ A precios de 2007.

3/ En base a la estructura de similar periodo de 2016.

Fuente: MINEM.

Elaboración: BCRP, Sucursal Cusco. Departamento de Estudios Económicos.

- La actividad **minera e hidrocarburos** disminuyó 6,9 por ciento en marzo, asociada a la menor producción de minería metálica (-8,5 por ciento), destacando la menor producción de cobre y plata, e hidrocarburos (-5,8 por ciento), incidiendo la baja extracción de gas natural y líquidos de gas natural.
- En el primer trimestre, la producción minera e hidrocarburos se expandió 6,5 por ciento en comparación a similar periodo de 2016.

Evolución de la producción minera e hidrocarburos 1/ (Var.% real respecto a similar mes del año anterior)

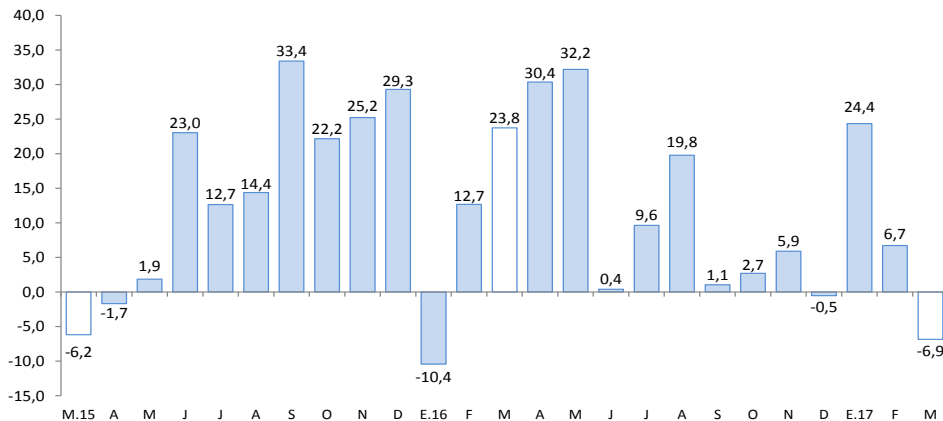

1/ A precios de 2007

Fuente: MINEM.

La producción manufacturera no primaria creció 24,6 por ciento en marzo. Con ello, en el primer trimestre, el sector acumuló una expansión de 19,6 por ciento con relación a igual periodo de 2016.

Producción manufacturera 1/

(Variación % real respecto al mismo periodo del año anterior)

	Marzo		Enero - Marzo	
	Var.%	Contribución 2/	Var.%	Contribución 2/
MANUFACTURA NO PRIMARIA				
Elaboración de productos alimenticios	38,6	23,7	29,0	17,9
Producción de madera	-13,6	-0,2	-19,5	-0,3
Sustancias y productos químicos	2,7	1,0	4,7	1,7
Vehículos automotores, remolques y semiremolques	26,0	0,1	61,7	0,3
TOTAL	24,6	24,6	19,6	19,6

1/ Cifras preliminares.

2/ En base a la estructura de similar periodo de 2016.

Fuente: Empresas Industriales y Dirección Regional de Agricultura.

Elaboración: BCRP, Sucursal Cusco. Departamento de Estudios Económicos.

Evolución de la manufactura

(Variación % real respecto al mismo mes del año anterior)

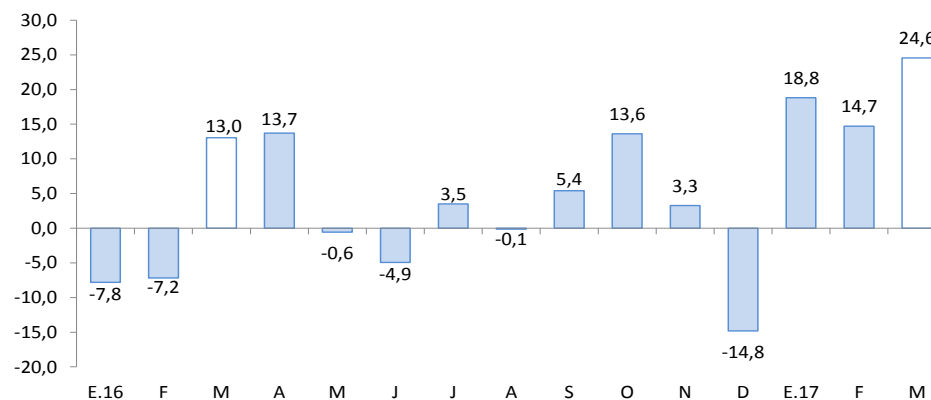

Fuente: Empresas industriales y Dirección Regional de Agricultura.

En febrero, el empleo formal en empresas de 10 a más trabajadores en la ciudad de Cusco se redujo 7,4 por ciento interanual. En los primeros dos meses, el empleo formal acumuló una caída de 7,2 por ciento.

Ciudad de Cusco: Índice mensual de empleo en empresas privadas formales de 10 a más trabajadores (Octubre 2010 = 100)

	Febrero			Enero - Febrero		
	2016	2017	Var.%	2016	2017	Var.%
Extractiva 2/	-	-	-	-	-	-
Industria manufacturera	103,7	103,7	0,0	103,3	104,2	0,9
Comercio	135,6	137,8	1,6	136,5	139,0	1,8
Transporte, almacenes y comunicaciones	118,4	123,8	4,6	118,0	124,1	5,1
Servicios 3/	115,5	100,1	-13,4	115,7	100,3	-13,3
Total	119,1	110,3	-7,4	119,3	110,7	-7,2

Nota: La información corresponde al primer día de cada mes.

1/ Cifras preliminares.

2/ Conformada por las subramas agricultura, pesca y minería.

3/ Conformada por las subramas servicios prestados a empresas, restaurantes y hoteles, establecimientos financieros, enseñanza, servicios sociales y comunales; y electricidad, gas y agua.

Fuente: MTPE - Encuesta Nacional de Variación del Empleo (ENVME)

Elaboración: BCRP, Sucursal Cusco. Departamento de Estudios Económicos.

- El **empleo** formal en empresas de 10 a más trabajadores en la ciudad de Cusco se contrajo 7,4 por ciento en febrero, debido a la menor demanda laboral en el sector servicios. En enero – febrero, el empleo formal registró un descenso de 7,2 por ciento con relación a igual periodo de 2016.

Ciudad de Cusco: Crecimiento del empleo formal urbano (Var.% con respecto a similar mes del año anterior)

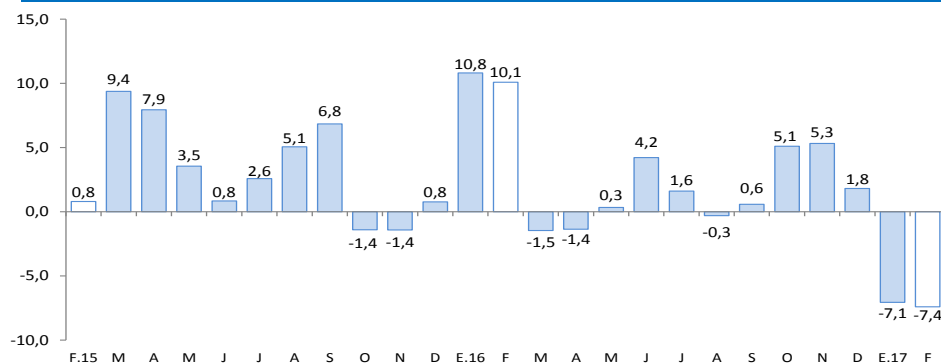

Fuente: MTPE.

El crédito (S/ 4 812 millones) se incrementó en 7,7 por ciento interanual en marzo. Asimismo, el crédito otorgado a personas aumentó 10,3 por ciento y a empresas 6,5 por ciento.

Crédito

(Saldos a fin de periodo en millones de soles)

	A MARZO			
	2016	2017	Estruct.% 2017	Var. Nom. 2017 / 2016
Banco de la Nación 1/	136	152	3,2	11,8
Agrobanco 2/	41	46	1,0	11,1
Banca múltiple	2 312	2 396	49,8	3,7
Instituciones no bancarias	1 977	2 217	46,1	12,2
Cajas municipales	1 434	1 670	34,7	16,5
Cajas rurales	14	20	0,4	42,7
Financieras	489	479	10,0	-1,9
Edpymes	40	48	1,0	19,0
TOTAL	4 466	4 812	100,0	7,7
Empresas	3 054	3 254	67,6	6,5
Personas	1 412	1 558	32,4	10,3
Consumo	948	1 081	22,5	14,1
Hipotecario	464	477	9,9	2,7
En MN	4 065	4 532	94,2	11,5
En ME	401	279	5,8	-30,3

1/Considera solo los créditos de consumo e hipotecario.

2/No considera los créditos a las demás empresas del sistema financiero.

Fuente: SBS y AFP

Elaboración: BCRP, Sucursal Cusco. Departamento de Estudios Económicos.

- La tasa de **morosidad** fue de 4,6 por ciento en febrero de 2017, menor en 1,5 puntos porcentuales respecto a similar mes de 2016. La morosidad en la banca múltiple (4,4 por ciento) descendió 3,2 puntos porcentuales y en las instituciones no bancarias (5,0 por ciento) subió 0,1 de punto porcentual.

Evolución del Crédito

(Var.% con respecto a similar mes del año anterior)

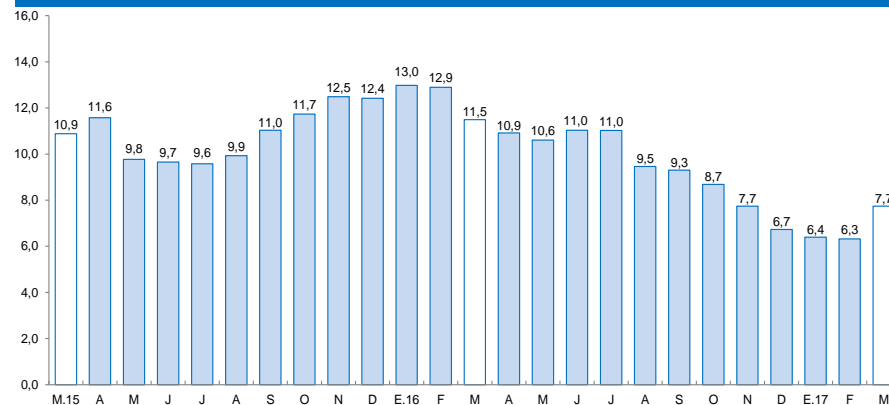

Fuente: SBS y AFP.

Tasa de morosidad 1/

(Porcentaje)

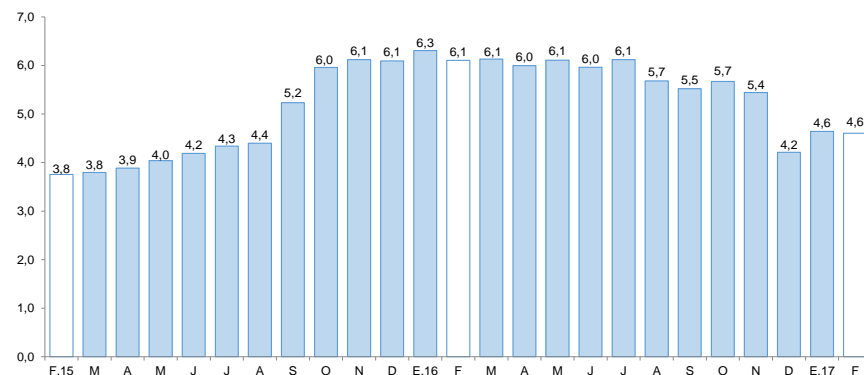

1/ Morosidad = (créditos vencidos + créditos en cobranza judicial) / colocaciones brutas.
Fuente: SBS y AFP.

Los depósitos (S/ 4 175 millones) registraron un crecimiento de 5,1 por ciento en marzo, impulsado por los mayores depósitos a plazo (15,3 por ciento) y de ahorro (5,2 por ciento).

Depósitos

(Saldos a fin de periodo en millones de soles)

	A MARZO			
	2016	2017	Estruct. % 2017	Var. Nom. 2017 / 2016
Banco de la Nación	627	566	13,6	-9,6
Banca múltiple	1 903	1 992	47,7	4,7
Instituciones no bancarias	1 442	1 617	38,7	12,1
Cajas municipales	1 253	1 403	33,6	12,0
Cajas rurales	1	2	0,1	260,6
Financieras	188	211	5,0	12,0
TOTAL	3 971	4 175	100,0	5,1
Vista	813	715	17,1	-12,0
Ahorro	1 801	1 895	45,4	5,2
Aplazo	1 358	1 565	37,5	15,3
En MN	2 808	2 998	71,8	6,8
En ME	1 163	1 177	28,2	1,2

Fuente: SBS y AFP.

Elaboración: BCRP, Sucursal Cusco. Departamento de Estudios Económicos.

Evolución de los Depósitos

(Var.% con respecto a similar mes del año anterior)

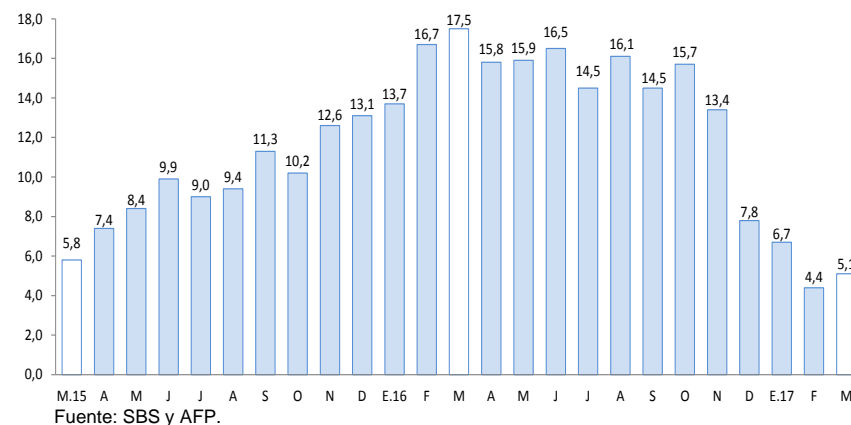

La inversión pública se redujo 24,6 por ciento en marzo. En el acumulado a marzo, la inversión pública registró una caída de 24,7 por ciento con relación a enero – marzo de 2016.

Inversión Pública (En millones de soles)

	Marzo			Enero - Marzo		
	2016	2017	Var.% real	2016	2017	Var.% real
Gobierno Nacional	42	33	-24,5	61	53	-16,1
Gobierno Regional	31	20	-37,2	59	29	-51,6
Gobiernos Locales	139	113	-21,8	215	179	-19,8
Total	211	166	-24,6	335	262	-24,7

Fuente: BCRP-Departamento de Estadísticas Fiscales

Elaboración: BCRP, Sucursal Cusco. Departamento de Estudios Económicos.

Evolución de la inversión pública

(Var.% real con respecto a similar mes del año anterior)

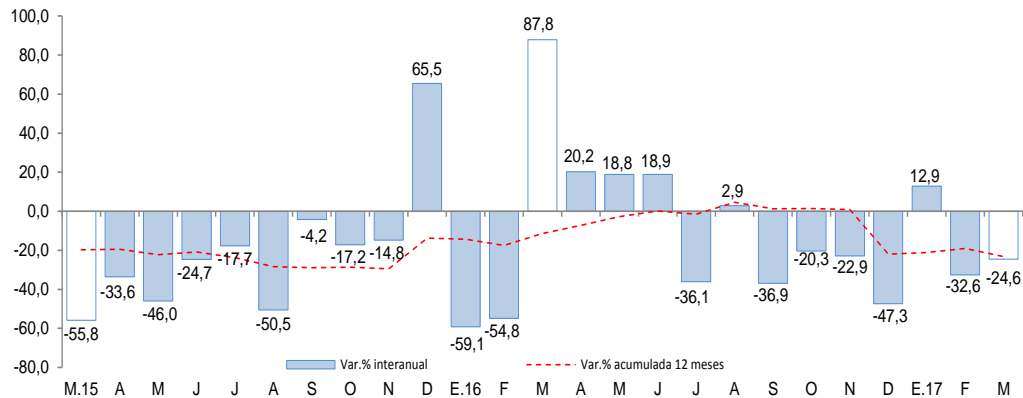

Fuente: MEF.

- La **inversión pública** sumó S/ 166 millones en marzo, reportando una disminución de 24,6 por ciento, en términos reales, asociada a los menores desembolsos en los tres niveles de gobierno. Entre enero y marzo, la inversión pública se contrajo 24,7 por ciento, frente a igual periodo de 2016.
- En el Gobierno Nacional, los proyectos más importantes desarrollados en marzo fueron:
 - Rehabilitación y mejoramiento de la carretera Dv. Negromayo – Occoruro – Pallpata – Dv. Yauri (S/ 27,0 millones).
 - Rehabilitación y remodelación de la infraestructura educativa y equipamiento de la institución educativa Santo Tomás ubicada en el distrito de Santo Tomás de la provincia de Chumbivilcas (S/ 769,7 miles).
- Entre los principales proyectos ejecutados por el Gobierno Regional destacan:
 - Adaptación al cambio climático, manejo y gestión de praderas naturales en la cuenca alta del río Apurímac (S/ 1,7 millones).
 - Mejoramiento de la carretera Huancarani – Paucartambo de la provincia de Paucartambo (S/ 1,6 millones).
- Los Gobiernos Locales han invertido los mayores montos en:
 - Estudios de pre - inversión (S/ 4,5 millones).
 - Ampliación de los servicios de agua potable y alcantarillado para el sector de Alto Qosqo del distrito de San Sebastián de la provincia de Cusco (S/ 2,5 millones).

El índice de confianza empresarial se situó en 62 puntos. El índice de las expectativas de demanda a 3 meses avanzó a 70 puntos y el de las expectativas de contratación de personal a tres meses alcanzó 62 puntos.

Índice de Confianza Empresarial Regional (ICER)

(Índice de difusión en puntos)

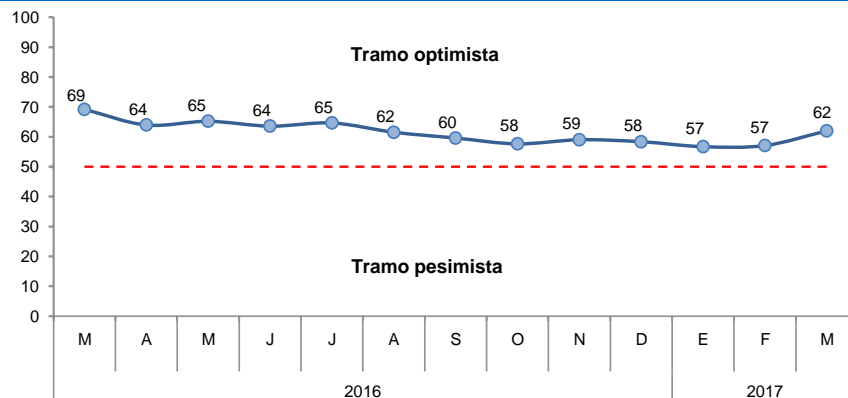

- El índice de **confianza empresarial regional**, que mide las expectativas de los empresarios, se ubicó en 62 puntos, mayor en 5 puntos respecto al mes anterior e inferior en 7 puntos con relación a marzo de 2016.

- El índice de **expectativas de la demanda de los productos** de las empresas para los próximos 3 meses mejoró 6 puntos en comparación al mes anterior. Con relación a las **expectativas de contratación de personal** en los próximos tres meses, este índice aumentó 4 puntos.

Expectativas de demanda de sus productos a 3 meses

(Indique su previsión para los próximos tres meses respecto a la demanda de los productos de su empresa)

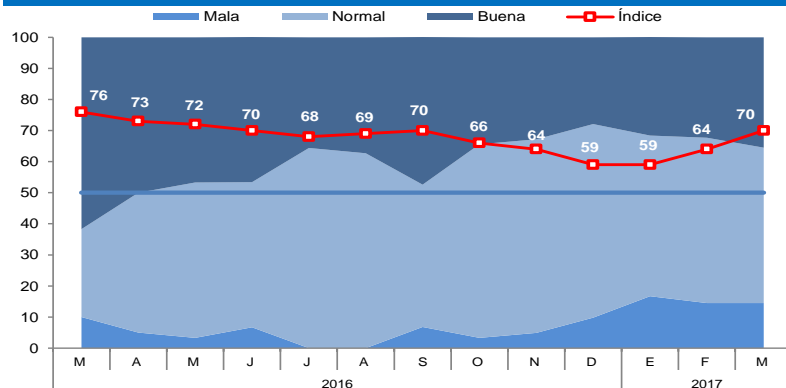

Expectativas de contratación de personal a 3 meses

(Indique su previsión para los próximos tres meses respecto al número de personal empleado en su empresa)

