

**BANCO CENTRAL DE RESERVA DEL PERÚ**  
**SUCURSAL CUSCO**



**CUSCO: Síntesis de Actividad Económica**  
**Abril 2016<sup>1</sup>**

**Departamento de Estudios Económicos**

*El Banco Central de Reserva del Perú (BCRP) ha considerado presentar un conjunto de indicadores sectoriales de actividad económica con la finalidad de poder realizar el seguimiento del desempeño de la economía departamental. Para el sector real, se ha utilizado el Valor Bruto de Producción a precios del año 2007 para los sectores disponibles. Cabe señalar que a partir de enero 2014, el Instituto Nacional de Estadística (INEI) ha realizado el cambio de año base (de 1994 a 2007) para la construcción del Producto Bruto Interno (PBI) nacional, estando en elaboración la desagregación departamental. En la medida que se publique referida información, el BCRP volvería a elaborar para cada departamento un indicador agregado de actividad económica.*

---

<sup>1</sup> En el presente informe participaron Víctor Chique, Dante Madrid y Vanessa Ayma.

## ÍNDICE

	<i>Página</i>
<b>RESUMEN EJECUTIVO</b> .....	<b>3</b>
<b>I. ACTIVIDAD PRODUCTIVA</b> .....	<b>5</b>
1. Actividad Primaria .....	5
1.1 Sector agropecuario .....	5
1.2 Sector pesca .....	6
1.3 Sector minería e hidrocarburos .....	7
2. Otros indicadores sectoriales .....	8
2.1 Sector manufactura .....	8
2.2 Arribos a los establecimientos de hospedaje .....	9
<b>II. ASPECTOS LABORALES</b> .....	<b>9</b>
1. Empleo .....	9
<b>III. SECTOR EXTERNO</b> .....	<b>11</b>
1. Exportaciones .....	11
<b>IV. CRÉDITO Y DEPÓSITOS</b> .....	<b>12</b>
1. Crédito .....	12
2. Depósitos .....	14
<b>V. EJECUCIÓN DEL PRESUPUESTO DE GASTOS DEL GOBIERNO GENERAL</b> .....	<b>15</b>
1. Gasto No Financiero .....	15
2. Gasto corriente .....	15
3. Gasto de capital .....	15
<b>VI. ENCUESTA DE PERCEPCIÓN REGIONAL</b> .....	<b>18</b>
<b>VII. ANEXOS</b> .....	<b>22</b>



## RESUMEN EJECUTIVO

---

### Principales hechos de importancia

- La actividad **minera e hidrocarburos** se incrementó en 30,9 por ciento en abril. Por otro lado, la producción **pesquera** se redujo 33,0 por ciento y la producción **agropecuaria** se contrajo 5,8 por ciento.
- Los otros indicadores de la **actividad económica** como el **crédito** aumentó 10,9 por ciento, al igual que sus componentes como el crédito hipotecario (2,3 por ciento) y de consumo (2,1 por ciento). Asimismo, la **inversión pública** creció 20,2 por ciento y la producción **manufacturera** 7,0 por ciento. Por contraste, el número de **arribos de turistas** se contrajo 3,5 por ciento y el **empleo** 1,4 por ciento.

### Actividad Primaria

- El **sector agropecuario** disminuyó 5,8 por ciento interanual en abril, debido a la menor producción de papa, cacao y olluco, siendo atenuado por la mayor producción de café y maíz choclo. Por el contrario, entre enero y abril, el sector mejoró 0,6 por ciento, con respecto a similar periodo del año 2015.
- El **sector pesca** se redujo 33,0 por ciento en el mes de abril, determinado por la menor producción de trucha y pejerrey. Así, la producción acumulada a abril bajó 40,7 por ciento, con relación a similar periodo del año 2015.
- La **actividad minera e hidrocarburos** aumentó 30,9 por ciento en abril, como resultado de la mayor producción de cobre (50,5 por ciento), y el incremento de la extracción de líquidos de gas natural (22,1 por ciento) y gas natural (14,4 por ciento). Durante enero - abril, la producción se expandió 14,5 por ciento.

### Otros Indicadores de Actividad Económica

- La **producción manufacturera** creció 7,0 por ciento interanual en abril, como resultado de la mayor producción de productos químicos (nitrato de amonio grado Anfo). Asimismo, en enero – abril de 2016, el sector reportó una mejora de 14,2 por ciento, con relación a similar periodo del año anterior.
- El número de **arribos a establecimientos de hospedaje** se contrajo 3,5 por ciento en abril, como resultado de la menor afluencia de turistas extranjeros. En el acumulado a abril, el flujo de arribos creció 3,3 por ciento.
- El **empleo formal** en empresas de 10 a más trabajadores en la ciudad de Cusco se redujo 1,4 por ciento interanual en abril. Sin embargo, entre enero y abril, el empleo formal se incrementó en 4,2 por ciento, con relación a igual periodo del año 2015.
- El **crédito** (S/ 4 501 millones) aumentó 10,9 por ciento en el mes de abril, explicado por el incremento de la financiación a empresas (15,0 por ciento) y el crédito a personas (2,1 por ciento).
- La **inversión pública** (S/ 268 millones) se incrementó en 20,2 por ciento interanual, en términos reales, determinado por los mayores desembolsos del Gobierno Regional y Gobiernos Locales. Por otro lado, durante enero - abril, la inversión pública disminuyó 2,0 por ciento, asociado a la menor inversión del Gobierno Nacional.

**CUADRO N° 1**  
**OTROS INDICADORES DE ACTIVIDAD ECONÓMICA**  
 (Variación % respecto a similar mes del año anterior)

	Nov.15	Dic.15	Ene.16	Feb.16	Mar.16	Abr.16
Producción industrial 1/	↓ -8,3	↑ 7,4	↓ -16,4	↑ 8,6	↑ 91,1	↑ 7,0
Arribos a los establecimientos de hospedaje	↑ 3,2	↑ 7,8	↑ 9,3	↑ 0,9	↑ 7,5	↓ -3,5
Empleo formal urbano 2/	↓ -1,4	↑ 0,8	↑ 10,8	↑ 10,1	↓ -1,5	↓ -1,4
Crédito total 3/	↑ 12,5	↑ 12,4	↑ 13,0	↑ 12,9	↑ 11,5	↑ 10,9
Crédito de consumo 3/	↑ 13,1	↑ 12,5	↑ 12,1	↑ 2,5	↑ 1,9	↑ 2,1
Crédito hipotecario 3/	↑ 12,0	↑ 11,2	↑ 11,5	↑ 2,3	↑ 1,8	↑ 2,3
Inversión Pública 1/	↓ -14,8	↑ 65,5	↓ -59,1	↓ -54,8	↑ 87,7	↑ 20,2

1/ En términos reales.

2/ En empresas de 10 a más trabajadores situadas en la ciudad de Cusco.

3/ En términos nominales.

Fuentes: BCRP - Sucursal Cusco, MINCETUR, MTPE, SBS y MEF.



## I. ACTIVIDAD PRODUCTIVA

### 1. Actividad Primaria

#### 1.1 Sector agropecuario

- La producción agropecuaria disminuyó 5,8 por ciento en abril, asociado a la contracción de la actividad agrícola (-6,9 por ciento) y pecuaria (-0,2 por ciento). Por otro lado, la producción agropecuaria acumulada a abril se incrementó en 0,6 por ciento, respecto a enero - abril de 2015.
- La reducción del subsector agrícola se explicó por la menor producción orientada al mercado interno (-7,3 por ciento) y al mercado externo y agroindustria (-5,5 por ciento). En el primer grupo, destacó la baja producción de olluco (-37,4 por ciento) y papa (-18,8 por ciento). En el segundo grupo, resaltó la menor producción de quinua (-68,5 por ciento) y cacao (-48,9 por ciento). En el acumulado a abril, la producción agrícola aumentó 0,6 por ciento, respecto a enero – abril de 2015, como consecuencia del incremento de la producción de café (26,8 por ciento), maíz choclo (22,2 por ciento) y cacao (17,5 por ciento).
- La contracción del subsector pecuario fue determinado fundamentalmente por la menor producción de leche (-2,9 por ciento). Por el contrario, durante enero – abril, la producción se expandió 0,4 por ciento, explicado por la mayor producción de carne de porcino (13,6 por ciento) y carne de ave (8,7 por ciento).

**CUADRO N° 2**  
**SECTOR AGROPECUARIO 1/**  
(Miles de toneladas)

Subsectores	Estructura porcentual 2014 2/	Abril			Enero - Abril				
		2015	2016	Var. %	Contribución al crecimiento 3/	2015	2016	Var. %	Contribución al crecimiento 3/
<b>AGRÍCOLA</b>	<b>78,9</b>			<b>-6,9</b>	<b>-5,8</b>			<b>0,6</b>	<b>0,5</b>
<b>Orientado al mercado externo y agroindustria 2/</b>	<b>25,7</b>			<b>-5,5</b>	<b>-1,1</b>			<b>14,3</b>	<b>2,2</b>
Cacao	5,9	0,8	0,4	-48,9	-1,9	3,3	3,9	17,5	1,1
Quinua	0,3	0,7	0,2	-68,5	-0,6	0,7	0,2	-68,4	-0,2
Haba grano seco	2,9	0,6	0,2	-71,9	-0,5	0,6	0,2	-71,9	-0,2
Té	0,2	1,1	0,3	-71,4	-0,4	3,8	1,8	-53,3	-0,4
Palta	0,7	0,7	0,4	-44,4	-0,4	2,1	2,5	22,6	0,2
Achita o Kiwicha	0,1	0,0	0,0	-100,0	0,0	0,0	0,0	-100,0	0,0
Maíz amarillo duro	0,4	0,3	0,8	209,9	0,4	2,5	2,4	-4,7	0,0
Café	15,2	2,7	3,2	17,9	2,3	3,6	4,5	26,8	1,7
<b>Orientado al mercado interno 2/</b>	<b>53,2</b>			<b>-7,3</b>	<b>-4,7</b>			<b>-3,0</b>	<b>-1,8</b>
Papa	19,2	68,3	55,5	-18,8	-5,7	122,6	112,4	-8,4	-1,8
Olluco	2,0	7,4	4,6	-37,4	-1,3	11,1	7,0	-37,3	-0,8
Alcachofa	0,9	0,6	0,0	-98,4	-0,9	7,1	8,8	23,6	0,9
Maíz amiláceo	9,2	11,6	11,3	-2,4	-0,3	12,3	12,2	-0,5	0,0
Haba grano verde	0,3	1,1	0,6	-49,1	-0,3	4,2	3,3	-20,8	-0,2
Arveja grano verde	0,2	0,6	0,3	-52,0	-0,3	2,0	1,4	-29,3	-0,2
Alfalfa	1,7	16,2	14,2	-12,1	-0,2	81,4	54,8	-32,7	-1,2
Maíz choclo	2,5	4,5	6,8	52,6	1,3	30,2	36,8	22,2	1,4
<b>PECUARIO</b>	<b>21,2</b>			<b>-0,2</b>	<b>0,0</b>			<b>0,4</b>	<b>0,1</b>
Carne de ave 4/	1,3	0,3	0,3	1,2	0,0	1,2	1,3	8,7	0,1
Carne de vacuno 4/	5,2	0,9	0,9	2,1	0,1	3,3	3,3	-0,3	0,0
Carne de ovino 4/	1,2	0,3	0,3	2,9	0,0	1,1	1,2	7,9	0,1
Carne de porcino 4/	1,8	0,4	0,5	4,4	0,1	1,6	1,9	13,6	0,3
Leche	8,8	9,4	9,1	-2,9	-0,2	35,7	35,0	-1,9	-0,2
Fibra de alpaca	1,2	0,0	0,0	-	-	0,2	0,2	-7,6	-0,1
<b>SECTOR AGROPECUARIO</b>	<b>100,0</b>			<b>-5,8</b>	<b>-5,8</b>			<b>0,6</b>	<b>0,6</b>

1/ Cifras preliminares.

2/ A precios de 2007.

3/ En base a la estructura porcentual de similar periodo de 2015.

4/ Peso neto.

Fuente: MINAGRI - Cusco.

Elaboración: BCRP, Sucursal Cusco. Departamento de Estudios Económicos.

- En cuanto a las siembras de la actual campaña agrícola, se ha instalado un total de 132 214 hectáreas, 1,9 por ciento menos con respecto a similar periodo de la campaña anterior; habiéndose reducido las siembras de cebada grano (-8,8 por ciento), haba grano seco (-8,3 por ciento), entre otros.

**CUADRO N° 3**  
**SUPERFICIE SEMBRADA 1/**  
(Hectáreas)

	Campaña agrícola 2/		Variación	
	2014/2015	2015/2016	Absoluta	Porcentual
<b>CULTIVOS TRANSITORIOS</b>	<b>134 569</b>	<b>132 129</b>	<b>-2 440</b>	<b>-1,8</b>
Cebada grano	15 950	14 539	-1 411	-8,8
Haba grano seco	11 645	10 676	- 969	-8,3
Maíz amiláceo	25 488	25 049	- 439	-1,7
Quinua	3 576	3 228	- 348	-9,7
Arveja grano seco	3 118	2 900	- 218	-7,0
Maíz amarillo duro	2 603	2 385	- 218	-8,4
Uncucha	433	221	- 212	-49,0
Yuca	2 920	2 727	- 193	-6,6
Papa	30 534	30 351	- 183	-0,6
Olluco	4 647	4 531	- 116	-2,5
Arroz cáscara	1 424	1 309	- 115	-8,1
Haba grano verde	639	527	- 112	-17,5
Otros	31 592	33 686	2 094	6,6
<b>CULTIVOS PERMANENTES</b>	<b>262</b>	<b>85</b>	<b>- 177</b>	<b>-67,6</b>
Papaya	81	0	- 81	-100,0
Piña	32	0	- 32	-100,0
Cacao	9	0	- 9	-100,0
Otros	140	85	- 55	-39,3
<b>Total</b>	<b>134 831</b>	<b>132 214</b>	<b>-2 617</b>	<b>-1,9</b>

1/ Cifras preliminares.

2/ De agosto de 2015 a abril de 2016

Fuente: MINAGRI - Cusco

Elaboración: BCRP, Sucursal Cusco. Departamento de Estudios Económicos.

## 1.2 Sector pesca

- La producción pesquera se redujo 33,0 por ciento, debido a la menor producción de pejerrey (-39,7 por ciento) y trucha (-25,5 por ciento). Durante enero - abril, el sector pesquero disminuyó 40,7 por ciento, con relación a similar periodo de 2015, explicado por la menor producción de trucha y pejerrey.

**CUADRO N° 4**  
**SECTOR PESCA 1/**  
(En toneladas)

	Abril			Enero - Abril		
	2015	2016	Var.%	2015	2016	Var.%
<b>Consumo Humano Directo</b>						
Fresco	31	20	-33,8	99	60	-39,8
<b>SECTOR PESCA 2/</b>			<b>-33,0</b>			<b>-40,7</b>

1/ Cifras preliminares.

2/ A precios de 2007

Fuente: PRODUCE - Cusco

Elaboración: BCRP, Sucursal Cusco. Departamento de Estudios Económicos.



### 1.3 Sector minería e hidrocarburos

- La actividad minera e hidrocarburos se expandió 30,9 por ciento en abril, respecto a similar mes del año 2015, asociado a la mayor producción de minería metálica (49,0 por ciento) e hidrocarburos (19,6 por ciento). En minería metálica, destacó la mayor producción de cobre (50,5 por ciento). En hidrocarburos, resaltó el incremento de la extracción de líquidos de gas natural (22,1 por ciento) y gas natural (14,4 por ciento).
- Durante enero - abril, la producción minera e hidrocarburos creció 14,5 por ciento interanual, determinado por la mayor producción de cobre (74,0 por ciento).

**CUADRO N° 5**  
**SECTOR MINERÍA E HIDROCARBUROS 1/**  
(Variación % real respecto a similar periodo del año anterior)

	Estructura Porcentual 2014 2/	Abril				Enero - Abril			
		2015	2016	Var.%	Contribución 3/	2015	2016	Var.%	Contribución 3/
<b>MINERÍA METÁLICA</b>	<b>25,7</b>			<b>49,0</b>	<b>18,8</b>			<b>72,4</b>	<b>21,0</b>
Cobre (TMF)	23,9	21 103	31 770	50,5	18,3	62 827	109 344	74,0	20,3
Oro (Onzas troy)	1,4	8 225	8 487	3,2	0,1	22 912	28 082	22,6	0,3
Plata (Onzas troy)	0,3	81 470	130 789	60,5	0,2	325 012	517 113	59,1	0,2
Zinc (TMF)	0,0	97	337	247,4	0,2	260	1 196	360,0	0,2
Plomo (TMF)	0,0	53	207	290,6	0,1	159	821	416,4	0,1
<b>HIDROCARBUROS</b>	<b>74,3</b>			<b>19,6</b>	<b>12,1</b>			<b>-9,2</b>	<b>-6,5</b>
Gas Natural (MMPC)	22,7	32 905	37 629	14,4	2,9	139 449	133 832	-4,0	-0,9
Líquidos de gas natural (MB)	51,6	2 425	2 962	22,1	9,1	11 324	10 018	-11,5	-5,6
<b>SECTOR MINERÍA E HIDROCARBUROS 2/</b>	<b>100,0</b>			<b>30,9</b>	<b>30,9</b>			<b>14,5</b>	<b>14,5</b>

1/ Cifras preliminares.

2/ A precios de 2007.

3/ En base a la estructura de similar periodo de 2015.

Fuente: Ministerio de Energía y Minas.

Elaboración: BCRP, Sucursal Cusco. Departamento de Estudios Económicos.

**GRÁFICO N° 1**  
**EVOLUCIÓN DE LA PRODUCCIÓN MINERA E HIDROCARBUROS**  
(Variación % real respecto a similar mes del año anterior)

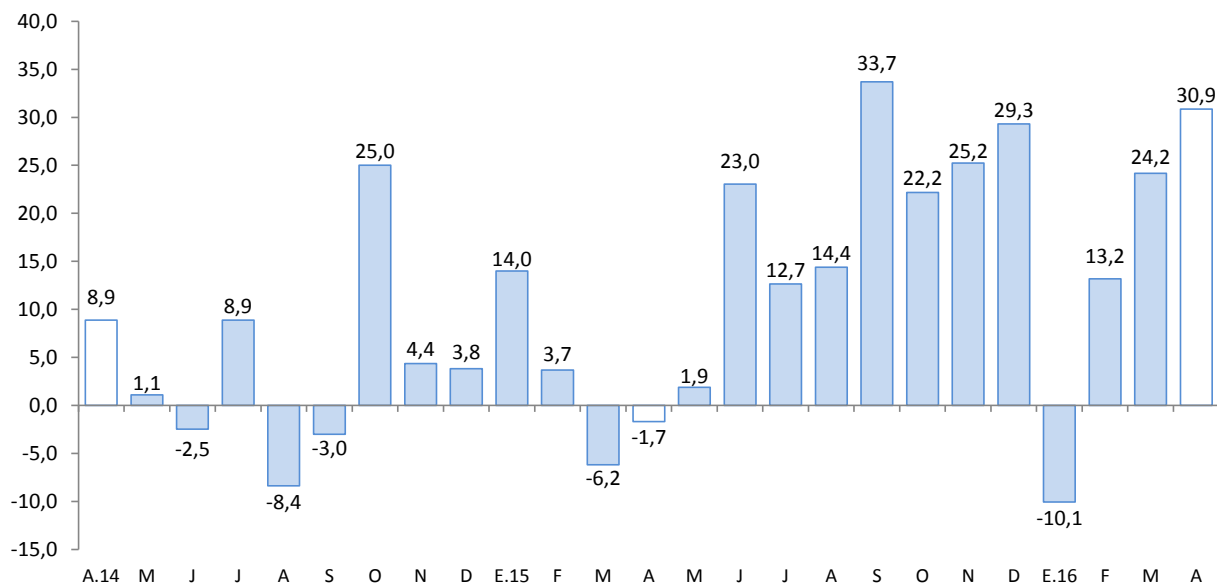

Fuente: MINEM.

Elaboración: BCRP, Sucursal Cusco, Departamento de Estudios Económicos.

## 2. Otros indicadores sectoriales

### 2.1 Sector manufactura

- La manufactura creció 7,0 por ciento con relación a abril de 2015, explicado por la mayor producción de productos químicos (nitrato de amonio grado Anfo). En el acumulado a abril de 2016, la producción se incrementó en 14,2 por ciento, respecto a similar periodo de 2015.

**CUADRO N° 6**  
**SECTOR MANUFACTURA 1/**  
(Variación % real respecto a similar periodo del año anterior)

Ramas de actividad	Estructura porcentual 2014 2/	Abril		Enero - Abril	
		Var.%	Contribución 3/	Var.%	Contribución 3/
<b>MANUFACTURA NO PRIMARIA</b>					
Alimentos y bebidas	3,3	3,5	0,1	3,5	0,1
Sustancias y productos químicos	96,7	7,2	6,9	14,5	14,1
<b>SECTOR MANUFACTURA 2/</b>	<b>100,0</b>	<b>7,0</b>	<b>7,0</b>	<b>14,2</b>	<b>14,2</b>

1/ Cifras preliminares.

2/ En puntos porcentuales.

3/ En base a la estructura de similar periodo de 2015.

Fuente: Empresas Industriales.

Elaboración: BCRP, Sucursal Cusco. Departamento de Estudios Económicos.

**GRÁFICO N° 2**  
**EVOLUCIÓN DE LA MANUFACTURA**  
(Variación % real respecto a similar mes del año anterior)

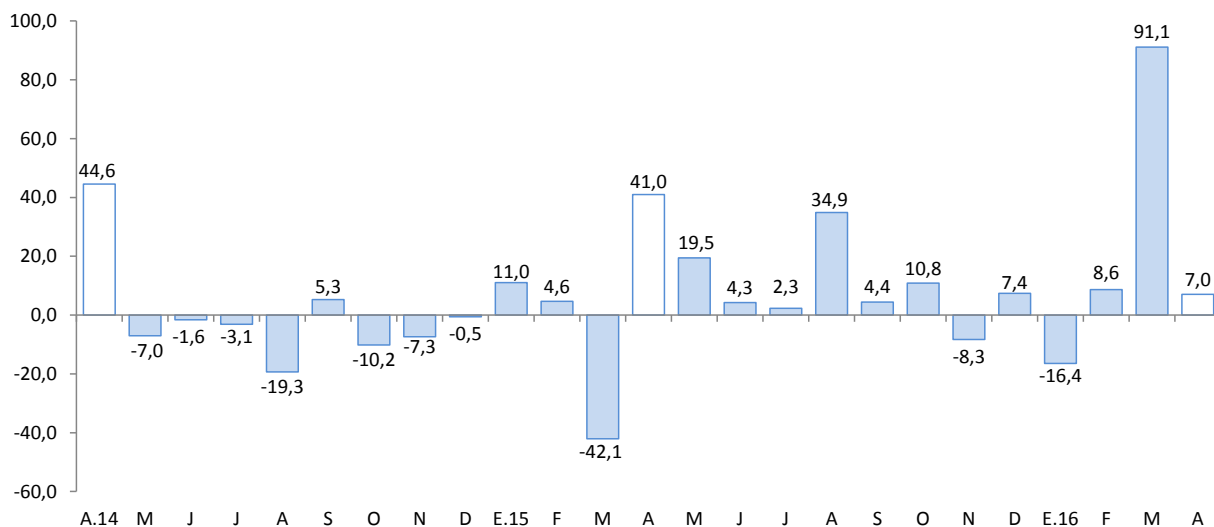

Fuente: Empresas Industriales.





## 2.2 Arribos a los establecimientos de hospedaje

- El número de arribos a los establecimientos de hospedaje (227 373 personas) del departamento de Cusco disminuyó 3,5 por ciento interanual en abril. Este resultado fue determinado por la menor afluencia de turistas extranjeros (-10,2 por ciento), pese al incremento de arribos de turistas nacionales (10,9 por ciento). En enero - abril, el flujo de arribos creció 3,3 por ciento, asociado a la expansión de los arribos de turistas nacionales (6,1 por ciento) y extranjeros (1,6 por ciento).

**GRÁFICO N° 3**  
**EVOLUCIÓN DE ARRIBOS A ESTABLECIMIENTOS DE HOSPEDAJE**  
(Variación %)

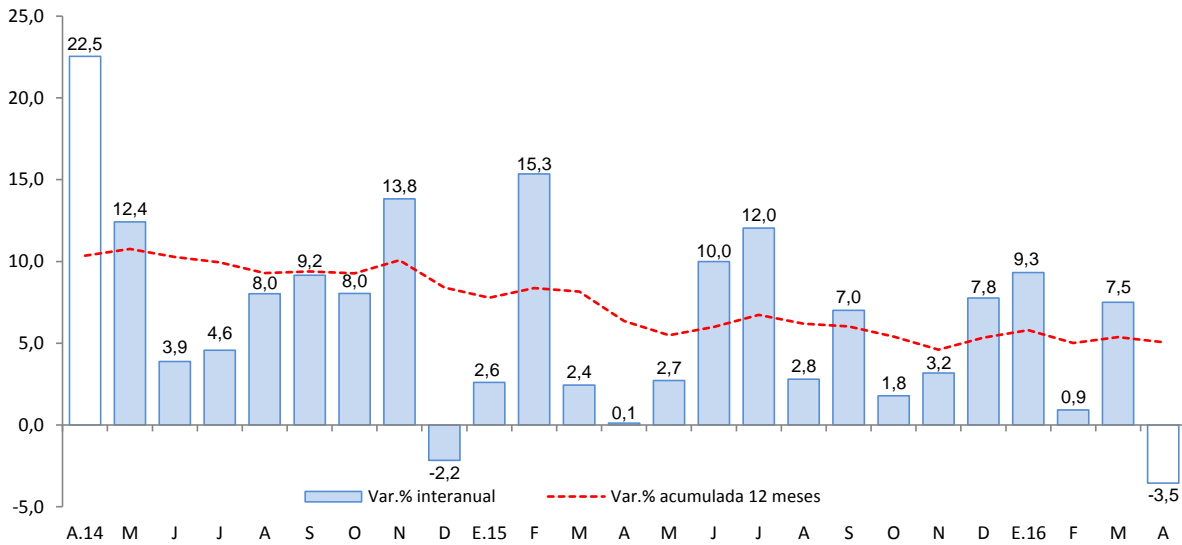

Fuente: Encuesta Mensual a Establecimientos de Hospedaje Temporal - MINCETUR.

## II. ASPECTOS LABORALES

### 1. Empleo

- El empleo en la ciudad de Cusco, en empresas privadas formales de 10 a más trabajadores, se contrajo 1,4 por ciento en abril, debido a la menor demanda laboral de los sectores comercio (-6,5 por ciento) y servicios (-0,6 por ciento). Por otro lado, en términos acumulados se incrementó en 4,2 por ciento, con respecto a enero - abril del año 2015, asociado a la demanda de servicios, y transporte, almacenes y comunicaciones.

**CUADRO N° 7**  
**CIUDAD DE CUSCO: ÍNDICE MENSUAL DE EMPLEO EN EMPRESAS PRIVADAS**  
**FORMALES DE 10 Y MÁS TRABAJADORES POR RAMA DE ACTIVIDAD ECONÓMICA 1/**  
 (Octubre 2010=100)

	Abril			Enero - Abril		
	2015	2016	Var.%	2015	2016	Var.%
Extractiva 2/	-	-	-	-	-	-
Industria manufacturera	101,7	101,7	0,0	103,7	102,7	-0,9
Comercio	141,5	132,2	-6,5	143,1	134,8	-5,8
Transporte, almacenes y comunicaciones	116,0	120,1	3,5	114,9	119,0	3,6
Servicios 3/	120,3	119,6	-0,6	106,0	114,8	8,3
<b>Total</b>	<b>122,9</b>	<b>121,2</b>	<b>-1,4</b>	<b>113,7</b>	<b>118,5</b>	<b>4,2</b>

Nota: La información corresponde al primer día de cada mes.

1/ Cifras preliminares.

2/ Conformada por las subramas agricultura, pesca y minería.

3/ Conformada por las subramas servicios prestados a empresas, restaurantes y hoteles, establecimientos financieros, enseñanza, servicios sociales y comunales; y electricidad, gas y agua.

Fuente: MTPE - Encuesta Nacional de Variación del Empleo (ENVME)

Elaboración: BCRP, Sucursal Cusco. Departamento de Estudios Económicos.

**GRÁFICO N° 4**  
**CIUDAD DE CUSCO: EMPLEO FORMAL URBANO EN EMPRESAS DE 10 A MÁS TRABAJADORES**  
 (Variación % respecto a similar mes del año anterior)

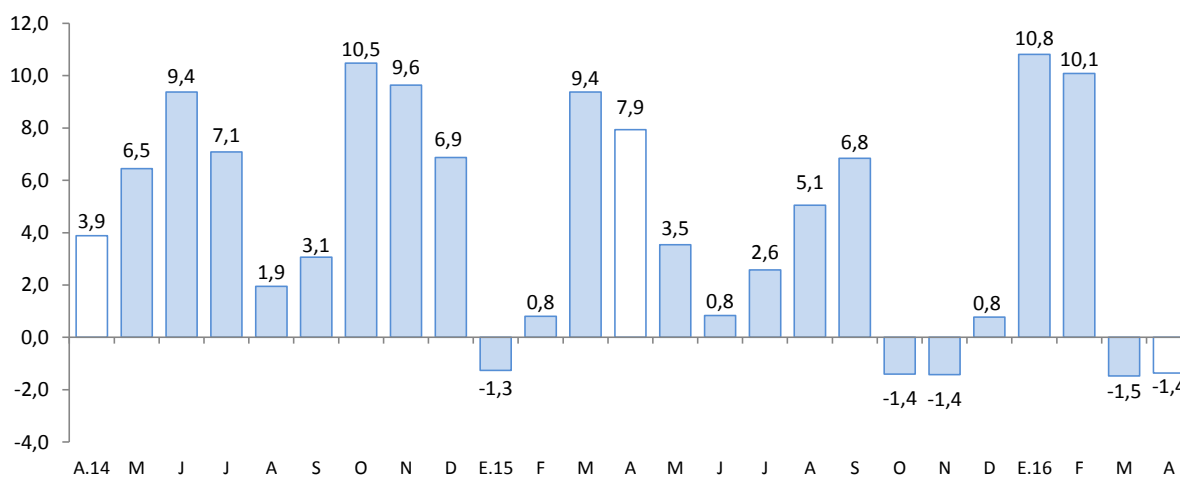

Fuente: Ministerio de Trabajo y Promoción del Empleo.



### III. SECTOR EXTERNO

#### 1. Exportaciones

- Las exportaciones de Cusco totalizaron US\$ 71,4 millones en abril, registrando una disminución de 26,1 por ciento, respecto a similar mes de 2015. Este comportamiento fue asociado a la reducción de las exportaciones tradicionales (-27,8 por ciento), contrario a la expansión de las exportaciones no tradicionales (81,2 por ciento).
- En las exportaciones tradicionales (US\$ 68,7 millones), la contracción se debió a los menores envíos de productos mineros, básicamente oro.
- En las exportaciones no tradicionales (US\$ 2,7 millones), el incremento fue asociado en mayor proporción a las mayores ventas de productos agropecuarios (alcachofas preparadas y conservadas).
- En enero - abril de 2016, las exportaciones se contrajeron 2,0 por ciento, con respecto a similar periodo de 2015, explicado por la disminución de las exportaciones tradicionales (-6,6 por ciento); mientras que, las no tradicionales se incrementaron en 400,9 por ciento.

**CUADRO Nº 8**  
**EXPORTACIONES POR GRUPO DE PRODUCTOS 1/**  
(Valor FOB en miles de US\$)

GRUPO	Estructura %	Abril		Enero - Abril	
	2015	2015	2016	2015	2016
<b>PRODUCTOS TRADICIONALES</b>	<b>97,6</b>	<b>95 094</b>	<b>68 692</b>	<b>279 155</b>	<b>260 698</b>
Agrícolas	0,6	0	165	99	684
Mineros	97,0	95 094	68 527	279 056	260 014
<b>PRODUCTOS NO TRADICIONALES</b>	<b>2,4</b>	<b>1 508</b>	<b>2 733</b>	<b>3 228</b>	<b>16 168</b>
Agropecuarios	0,8	448	1 293	1 651	4 616
Pesqueros	0,0	0	0	0	210
Textiles	0,1	303	63	473	288
Maderas y papeles, y sus manufacturas	0,0	0	6	0	7
Químicos	0,1	273	302	426	1 189
Minerales no metálicos	0,1	23	67	195	216
Sidero-metalúrgico y joyería	0,1	0	340	8	2 806
Metal-mecánicos	1,2	450	611	450	6 627
Otros	0,0	11	51	25	209
<b>TOTAL EXPORTACIONES</b>	<b>100,0</b>	<b>96 602</b>	<b>71 425</b>	<b>282 383</b>	<b>276 866</b>

1/ Cifras preliminares.

Fuente: SUNAT.

Elaboración: BCRP, Sucursal Cusco. Departamento de Estudios Económicos.

- Durante enero – abril, el destino de las exportaciones se concentró en cuatro países que adquieren en conjunto, el 81,5 por ciento del total exportado. El principal mercado fue Brasil (35,8 por ciento), seguido por China (22,4 por ciento), India (12,0 por ciento) y Corea del Sur (11,3 por ciento). El principal producto exportado a estos mercados fue cobre.

## IV. CRÉDITO Y DEPÓSITOS

## 1. Crédito

- El saldo del crédito fue de S/ 4 501 millones en abril, registrando una expansión de 10,9 por ciento, lo que significó un menor ritmo de crecimiento respecto a similar mes del año 2015 (11,6 por ciento).
- El crédito en la banca múltiple, que concentró el 51,5 por ciento del crédito total, se incrementó en 9,6 por ciento. De igual forma, en las instituciones no bancarias, que intermediaron el 44,5 por ciento del crédito, aumentó 13,1 por ciento interanual, asociado al mejor desempeño de las cajas municipales (15,7 por ciento).
- Por tipo de crédito, la financiación a empresas creció 15,0 por ciento. De igual modo, el crédito a personas se incrementó en 2,1 por ciento, asociado al mayor crédito hipotecario (2,3 por ciento) y de consumo (2,1 por ciento).
- El crédito en moneda nacional se expandió 15,3 por ciento interanual, a diferencia del crédito en moneda extranjera que se contrajo 21,3 por ciento. Asimismo, la dolarización retrocedió de 12,1 por ciento en abril de 2015 a 8,6 por ciento en similar mes de 2016, resaltando la preferencia por los préstamos en moneda nacional.

CUADRO Nº 9  
CRÉDITO

(Saldos en millones de soles)

	A ABRIL			
	2015	2016	Estruct.% 2016	Var. Nom. 2016 / 2015
<b>Banco de la Nación 1/</b>	<b>130</b>	<b>137</b>	<b>3,0</b>	<b>5,1</b>
<b>Agrobanco 2/</b>	<b>42</b>	<b>42</b>	<b>0,9</b>	<b>-0,4</b>
<b>Banca múltiple</b>	<b>2 115</b>	<b>2 319</b>	<b>51,5</b>	<b>9,6</b>
<b>Instituciones no bancarias</b>	<b>1 771</b>	<b>2 003</b>	<b>44,5</b>	<b>13,1</b>
Cajas municipales	1 259	1 456	32,3	15,7
Cajas rurales 3/	320	15	0,3	-95,4
Financieras 3/	158	492	10,9	211,0
Edpymes	34	41	0,9	20,7
<b>TOTAL</b>	<b>4 058</b>	<b>4 501</b>	<b>100,0</b>	<b>10,9</b>
<b>Empresas</b>	<b>2 769</b>	<b>3 185</b>	<b>70,8</b>	<b>15,0</b>
<b>Personas</b>	<b>1 288</b>	<b>1 316</b>	<b>29,2</b>	<b>2,1</b>
Consumo	862	879	19,5	2,1
Hipotecario	427	436	9,7	2,3
En MN	3 568	4 116	91,4	15,3
En ME	490	385	8,6	-21,3

1/Considera solo los créditos de consumo e hipotecario.

2/No considera los créditos a las demás empresas del sistema financiero.

3/ Según resolución SBS N°4655-2015, la SBS autorizó la escisión de la CRAC Credinka y posterior absorción por parte de la Financiera Nueva Visión, cuya nueva razón social cambia a Financiera Credinka S.A.

Fuente: SBS y AFP

Elaboración: BCRP, Sucursal Cusco. Departamento de Estudios Económicos.



**GRÁFICO Nº 5**  
**EVOLUCIÓN DEL CREDITO**  
(Variación % respecto a similar mes del año anterior)

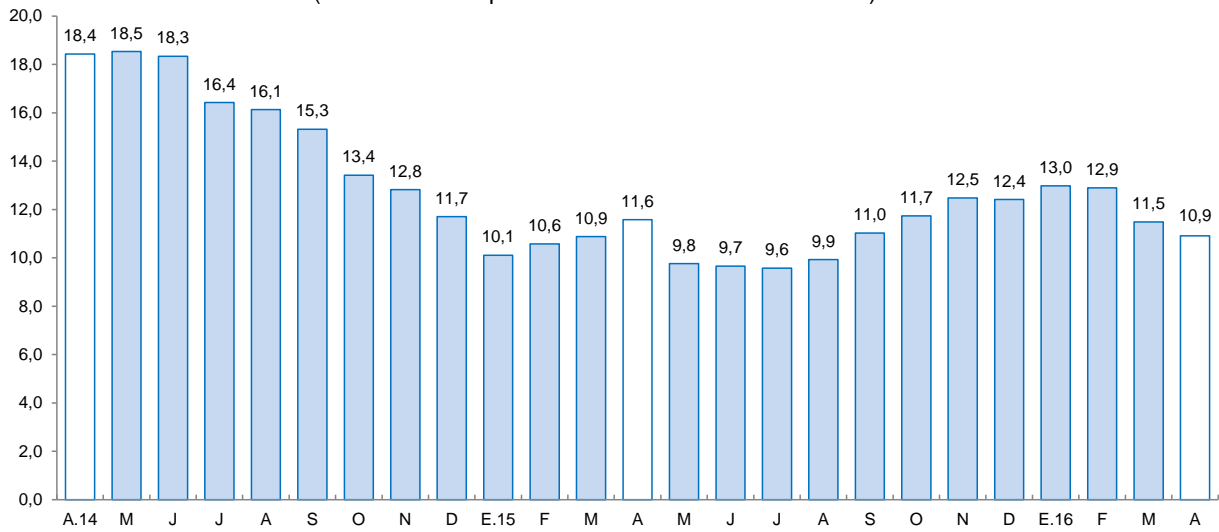

Fuente: SBS y AFP.

- La tasa de morosidad fue de 6,1 por ciento en marzo de 2016, superior en 2,3 puntos porcentuales respecto a similar mes de 2015. La morosidad en la banca múltiple (7,4 por ciento) aumentó 4,2 puntos porcentuales y en las instituciones no bancarias (5,1 por ciento) subió 0,5 de punto porcentual.

**GRÁFICO Nº 6**  
**TASA DE MOROSIDAD 1/**  
(Porcentaje)

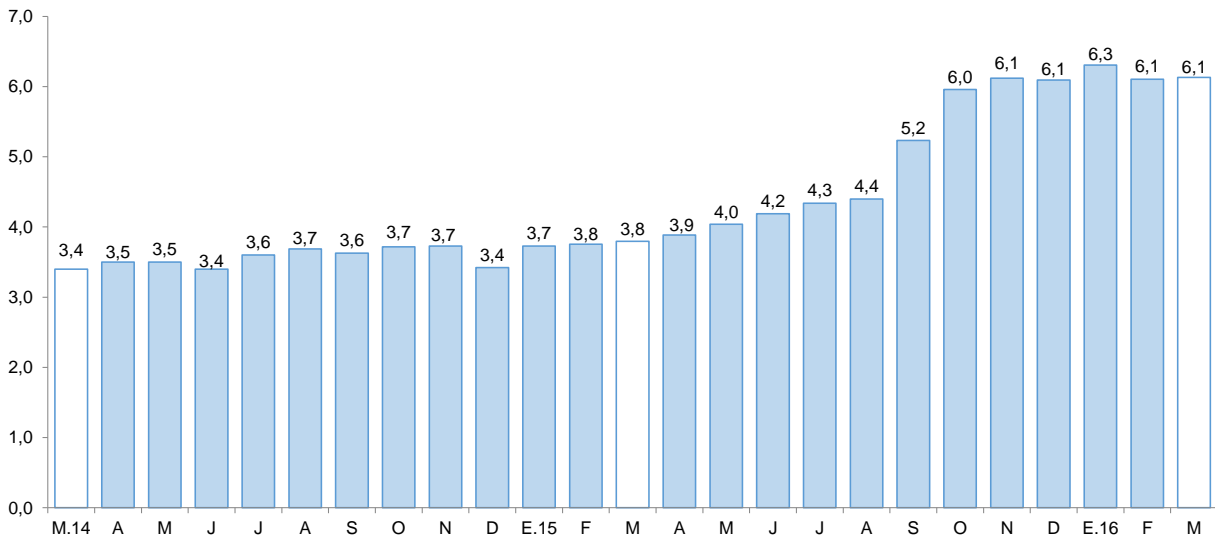

1/ Morosidad = (créditos vencidos + créditos en cobranza judicial) / colocaciones brutas.

Fuente: SBS y AFP.



## 2. Depósitos

- El saldo de depósitos (S/ 4 013 millones) se expandió 15,8 por ciento interanual en abril, tasa de crecimiento mayor frente a similar mes de 2015 (7,4 por ciento).
- Por tipo de depósito, aumentaron los depósitos de ahorro (19,0 por ciento), seguido de los depósitos a plazo (16,8 por ciento) y a la vista (7,9 por ciento).
- Por tipo de institución, los depósitos en la banca múltiple se incrementaron en 21,5 por ciento, igual comportamiento mostraron los depósitos en las instituciones no bancarias (16,2 por ciento), asociado a las mayores captaciones de las cajas municipales (17,8 por ciento).
- Los depósitos en moneda extranjera subieron 29,1 por ciento, y los depósitos en moneda nacional 11,2 por ciento. La dolarización de los depósitos aumentó de 25,8 por ciento en abril de 2015 a 28,8 por ciento en el mismo mes de 2016.

**CUADRO Nº 10**  
**DEPÓSITOS**  
(Saldos en millones de soles)

	A ABRIL			
	2015	2016	Estruct. % 2016	Var. Nom. 2016 / 2015
<b>Banco de la Nación</b>	<b>622</b>	<b>625</b>	<b>15,6</b>	<b>0,5</b>
<b>Banca múltiple</b>	<b>1 592</b>	<b>1 934</b>	<b>48,2</b>	<b>21,5</b>
<b>Instituciones no bancarias</b>	<b>1 251</b>	<b>1 453</b>	<b>36,2</b>	<b>16,2</b>
Cajas municipales	1 075	1 266	31,6	17,8
Cajas rurales 1/	168	1	0,0	-99,6
Financieras 1/	8	186	4,6	2 316,6
<b>TOTAL</b>	<b>3 464</b>	<b>4 013</b>	<b>100,0</b>	<b>15,8</b>
Vista	742	801	20,0	7,9
Ahorro	1 511	1 798	44,8	19,0
Aplazo	1 211	1 414	35,2	16,8
En MN	2 569	2 858	71,2	11,2
En ME	895	1 155	28,8	29,1

1/ Según resolución SBS Nº 4655-2015, la SBS autorizó la escisión de la CRAC Credinka y posterior absorción por parte de la Financiera Nueva Visión, cuya nueva razón social cambia a Financiera Credinka S.A.

Fuente: SBS y AFP.

Elaboración: BCRP, Sucursal Cusco. Departamento de Estudios Económicos.

**GRÁFICO Nº 7**  
**EVOLUCIÓN DE LOS DEPÓSITOS**  
 (Variación % respecto a similar mes del año anterior)

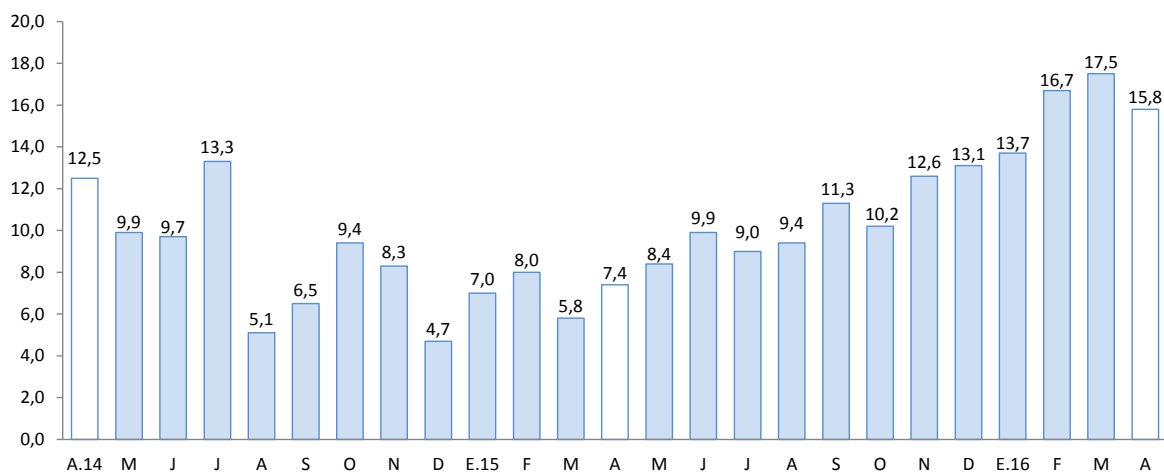

Fuente: SBS y AFP.

## V. EJECUCIÓN DEL PRESUPUESTO DE GASTOS DEL GOBIERNO GENERAL

### 1. Gasto No Financiero

- La ejecución del presupuesto de gastos en Cusco creció 2,0 por ciento en abril de 2016. Este resultado fue explicado por el mayor del Gasto de Capital (20,3 por ciento), pese a la disminución del Gasto Corriente (-11,1 por ciento).
- Durante enero - abril, el gasto alcanzó S/ 1 624 millones, superior en 0,3 por ciento, con respecto a similar periodo de 2015, asociado a la expansión del Gasto Corriente.

### 2. Gasto corriente

- El Gasto Corriente (S/ 279 millones) disminuyó 11,1 por ciento en abril, asociado a la reducción de los gastos en bienes y servicios (-22,1 por ciento) y transferencias (-8,5 por ciento).
- El gasto acumulado a abril de 2016 se incrementó en 2,2 por ciento, debido a los mayores desembolsos en bienes y servicios (2,8 por ciento) y remuneraciones (2,8 por ciento).

### 3. Gasto de capital

- El Gasto de Capital en los tres niveles de gobierno sumó S/ 271 millones en abril, registrando una expansión de 20,3 por ciento interanual, reflejo del mayor gasto en el Gobierno Regional y Gobiernos Locales. Sin embargo, en enero – abril de 2016, el gasto se contrajo 2,7 por ciento, con relación a similar periodo de 2015.
- El gasto en inversión (S/ 268 millones) creció 20,2 por ciento en abril, como resultado de las mayores inversiones en el Gobierno Regional (78,0 por ciento) y Gobiernos Locales (36,5 por ciento). Por el contrario, la inversión acumulada a abril registró una disminución de 2,0 por ciento, asociado a los menores desembolsos del Gobierno Nacional, contrario a la expansión en los Gobiernos Locales y Gobierno Regional.
- Entre enero y abril de 2016, la ejecución de la inversión pública fue de 22,4 por ciento del Presupuesto Institucional Modificado (PIM). Los Gobiernos Locales registraron un avance de 26,9 por ciento, seguido por el Gobierno Regional (18,7 por ciento) y el Gobierno Nacional (18,6 por ciento).

**CUADRO Nº 11**  
**EJECUCIÓN DEL PRESUPUESTO DE GASTOS DEL GOBIERNO GENERAL 1/ 2/**  
(Millones de soles)

	ABRIL			ENERO - ABRIL		
	2015	2016	Var. % Real	2015	2016	Var. % Real
<b>I. GASTOS CORRIENTES</b>	<b>302</b>	<b>279</b>	<b>-11,1</b>	<b>950</b>	<b>1 012</b>	<b>2,2</b>
<b>Gobierno Nacional</b>	<b>126</b>	<b>139</b>	<b>5,7</b>	<b>462</b>	<b>499</b>	<b>3,8</b>
<b>Gobierno Regional</b>	<b>114</b>	<b>83</b>	<b>-30,1</b>	<b>320</b>	<b>328</b>	<b>-2,0</b>
<b>Gobiernos Locales</b>	<b>62</b>	<b>58</b>	<b>-10,3</b>	<b>168</b>	<b>185</b>	<b>5,7</b>
<b>Remuneraciones</b>	<b>106</b>	<b>112</b>	<b>2,1</b>	<b>419</b>	<b>449</b>	<b>2,8</b>
Gobierno Nacional	43	45	-0,8	183	181	-5,0
Gobierno Regional	53	56	1,9	203	231	9,3
Gobiernos Locales	9	11	17,3	34	37	5,7
<b>Bienes y Servicios</b>	<b>139</b>	<b>113</b>	<b>-22,1</b>	<b>339</b>	<b>363</b>	<b>2,8</b>
Gobierno Nacional	36	51	36,8	128	165	23,3
Gobierno Regional	52	17	-68,6	79	54	-34,2
Gobiernos Locales	52	45	-16,5	132	144	4,9
<b>Transferencias 1/</b>	<b>57</b>	<b>54</b>	<b>-8,5</b>	<b>192</b>	<b>200</b>	<b>-0,1</b>
Gobierno Nacional	47	43	-12,0	151	153	-2,2
Gobierno Regional	9	9	3,1	38	42	4,9
Gobiernos Locales	1	2	46,0	3	5	40,3
<b>II. GASTOS DE CAPITAL</b>	<b>217</b>	<b>271</b>	<b>20,3</b>	<b>602</b>	<b>611</b>	<b>-2,7</b>
<b>Gobierno Nacional</b>	<b>116</b>	<b>119</b>	<b>-1,1</b>	<b>381</b>	<b>185</b>	<b>-53,7</b>
<b>Gobierno Regional</b>	<b>21</b>	<b>38</b>	<b>78,0</b>	<b>63</b>	<b>97</b>	<b>48,3</b>
<b>Gobiernos Locales</b>	<b>80</b>	<b>114</b>	<b>36,2</b>	<b>158</b>	<b>330</b>	<b>100,6</b>
<b>Formación bruta de capital</b>	<b>215</b>	<b>268</b>	<b>20,2</b>	<b>590</b>	<b>604</b>	<b>-2,0</b>
Gobierno Nacional	114	116	-1,8	369	178	-54,0
Gobierno Regional	21	38	78,0	63	97	48,3
Gobiernos Locales	80	114	36,5	158	329	100,4
<b>Otros gastos de capital 2/</b>	<b>2</b>	<b>3</b>	<b>31,4</b>	<b>12</b>	<b>8</b>	<b>-38,3</b>
<b>III. GASTO NO FINANCIERO TOTAL (I+II)</b>	<b>519</b>	<b>550</b>	<b>2,0</b>	<b>1 552</b>	<b>1 624</b>	<b>0,3</b>
<b>Gobierno Nacional</b>	<b>242</b>	<b>258</b>	<b>2,4</b>	<b>843</b>	<b>684</b>	<b>-22,2</b>
<b>Gobierno Regional</b>	<b>134</b>	<b>121</b>	<b>-13,4</b>	<b>383</b>	<b>424</b>	<b>6,3</b>
<b>Gobiernos Locales</b>	<b>142</b>	<b>171</b>	<b>15,9</b>	<b>326</b>	<b>515</b>	<b>51,6</b>

1/ Incluye el pago de pensiones, donaciones, transferencias y otros gastos corrientes.

2/ Incluye donaciones y transferencias.

Fuente: BCRP-Departamento de Estadísticas Fiscales

Elaboración: BCRP, Sucursal Cusco. Departamento de Estudios Económicos





**GRÁFICO Nº 8**  
**EVOLUCIÓN DE LA INVERSIÓN PÚBLICA**  
(Variación % real)

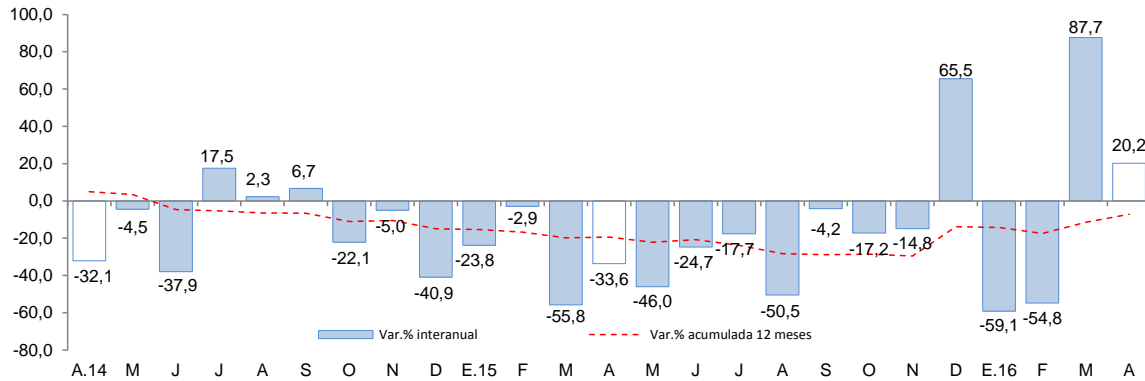

Fuente: BCRP - Departamento de Estadísticas Fiscales.

- En el Gobierno Nacional, los proyectos más importantes fueron:
  - Concesiones viales, específicamente en pago anual por obras y en obras adicionales IIRSA Sur tramo II (S/. 77,9 millones).
  - Rehabilitación y mejoramiento de la carretera Dv. Negromayo – Occoruro – Pallpata – Dv. Yauri (S/ 27,5 millones).
  
- Entre los principales proyectos ejecutados por el Gobierno Regional destacan:
  - Mejoramiento de la transitabilidad peatonal y vehicular de la avenida de Evitamiento de la ciudad de Cusco (S/ 11,9 millones).
  - Mejoramiento de la carretera Huancarani – Paucartambo de la provincia de Paucartambo (S/ 3,3 millones).
  
- Los Gobiernos Locales han invertido los mayores montos en:
  - Estudios de pre - inversión (S/ 4,7 millones).
  - Mejoramiento de los servicios de educación inicial, primaria, y secundaria de la I.E. N° 56377 de la comunidad de Chilloroya del distrito de Livitaca de la provincia de Chumbivilcas (S/ 2,6 millones).



## VI. ENCUESTA DE PERCEPCIÓN REGIONAL

- El Índice de Confianza Empresarial Regional, que mide las expectativas de los empresarios, bajó 64 puntos, menor en 5 puntos en comparación al mes anterior e inferior en 8 puntos con relación a abril de 2015.

**GRÁFICO Nº 9**  
**INDICE DE CONFIANZA EMPRESARIAL REGIONAL (ICER)**  
(Índice de difusión en puntos)

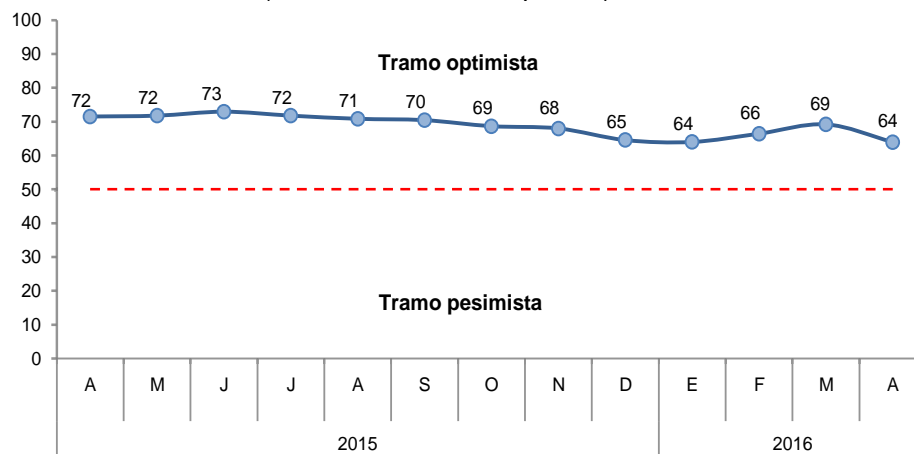

- El índice de la situación actual del negocio retrocedió 3 puntos, ubicándose en 65 puntos. Las empresas del sector manufactura registraron un menor desempeño.

**GRÁFICO Nº 10**  
**SITUACIÓN ACTUAL DEL NEGOCIO**  
¿Cómo considera Ud. La situación de su negocio?

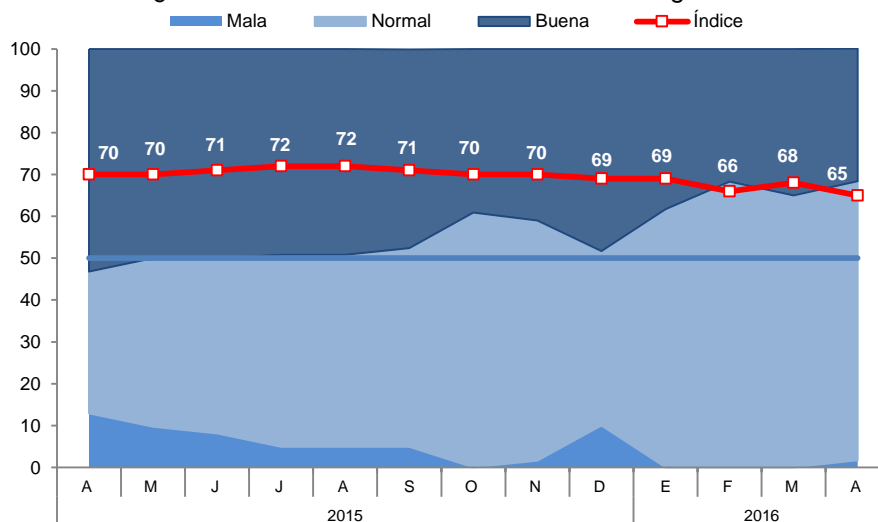

- El índice del nivel de ventas se situó en 60 puntos, inferior en 1 punto a lo registrado en el mes anterior. Las empresas de los sectores comercio y manufactura alcanzaron menores niveles de ventas.

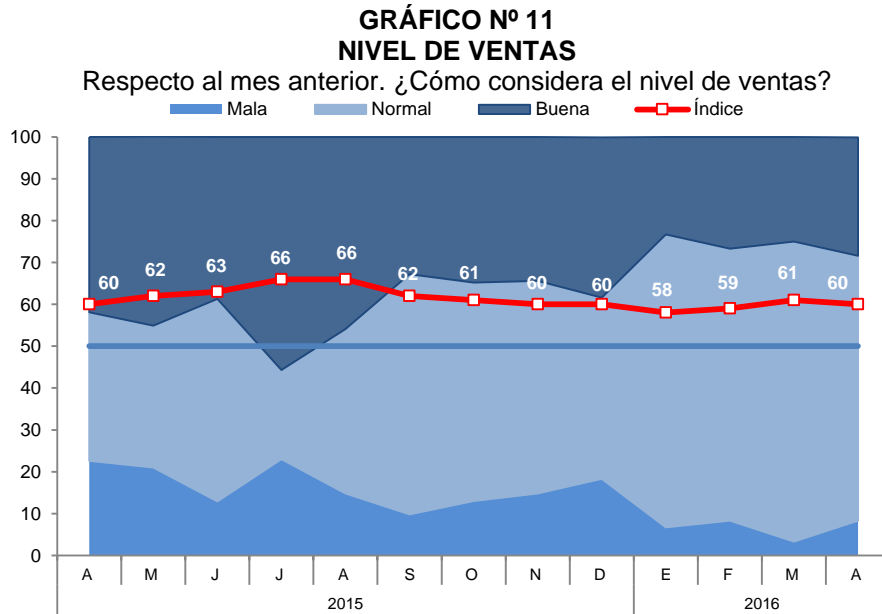

- El índice del acceso al crédito disminuyó 2 puntos, con relación al mes anterior. Las empresas del sector manufactura revelaron un leve deterioro en su percepción

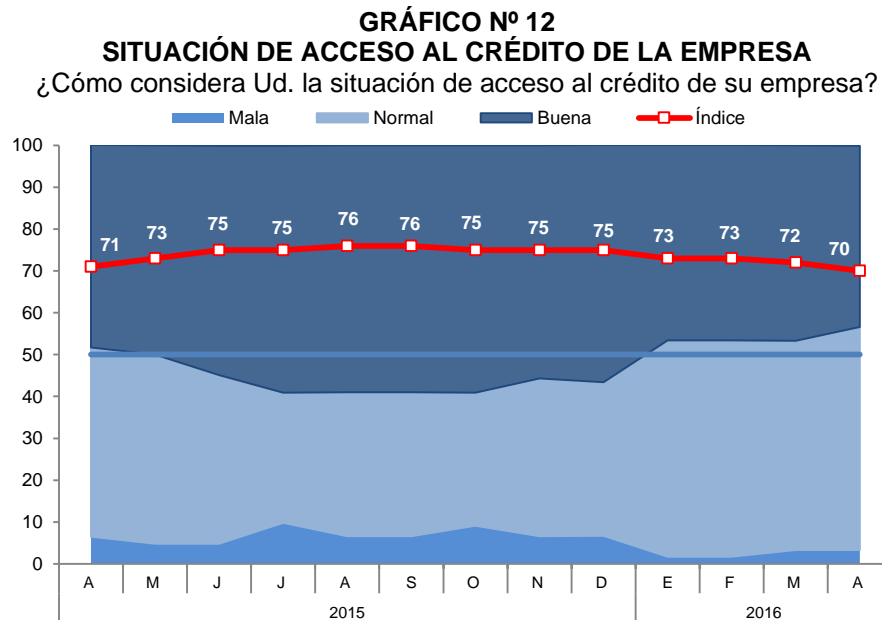

- El índice de la situación financiera de la empresa avanzó 1 punto, ubicándose en 64 puntos. Las empresas del sector comercio señalaron una mejora en la situación financiera de su empresa.

**GRÁFICO N° 13**  
**SITUACIÓN FINANCIERA DE LA EMPRESA**  
 ¿Cómo considera Ud. la situación financiera de su empresa?

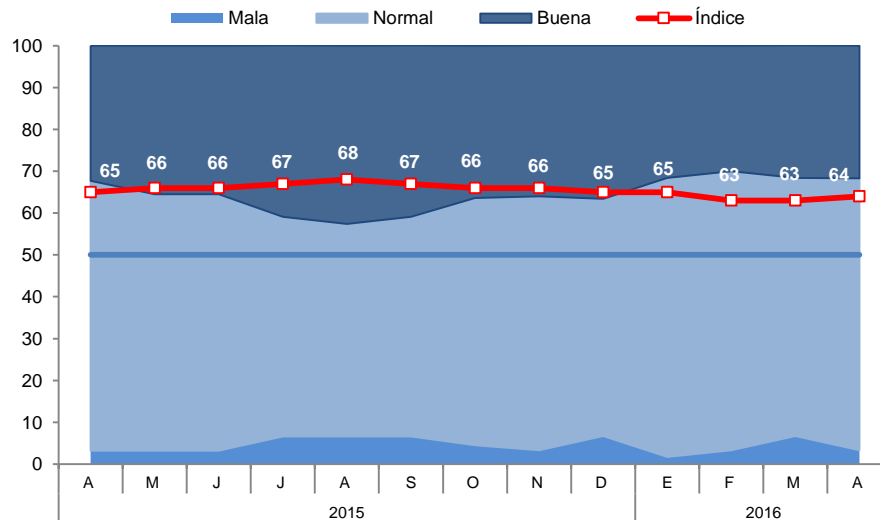

- El índice de las expectativas del nivel de la demanda de los productos de las empresas para los próximos 3 meses retrocedió a 73 puntos. Las empresas del sector manufactura disminuyeron sus expectativas.

**GRÁFICO N° 14**  
**EXPECTATIVA DE DEMANDA DE SUS PRODUCTOS A 3 MESES**  
 Indique su previsión para los próximos tres meses respecto a la demanda de los productos de su empresa

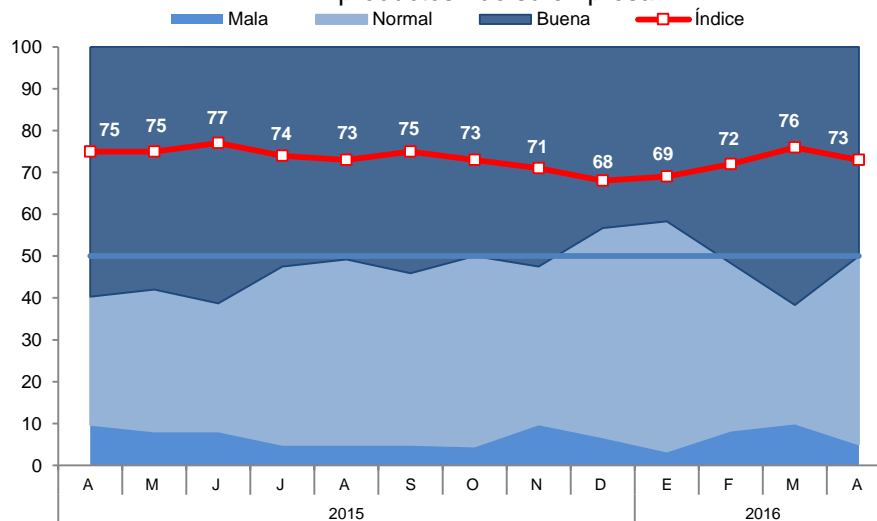

- El índice de contratación de personal en los próximos 3 meses registró 57 puntos, menor en 1 punto en comparación al mes anterior. Las empresas del sector manufactura esperan contar con menor personal en los próximos tres meses.

**GRÁFICO N° 15**  
**EXPECTATIVA DE CONTRATACIÓN DE PERSONAL A 3 MESES**

Indique su previsión para los próximos tres meses respecto al número de personal empleado en su empresa

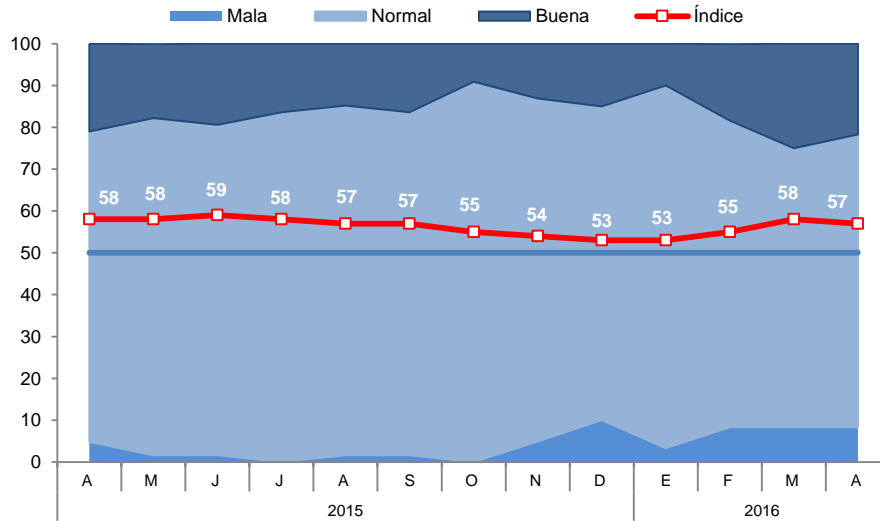

## VII. ANEXOS



ANEXO 1

CUSCO: PRODUCCIÓN AGROPECUARIA 1/  
(Toneladas)

PRODUCTOS	2015									2016				PRODUCTOS
	ABR	MAY	JUN	JUL	AGO	SET	OCT	NOV	DIC	ENE	FEB	MAR	ABR	
<b>AGRÍCOLA</b>														<b>AGRÍCOLA</b>
Achiote	0	0	30	16	548	938	935	39	0	0	0	0	0	Achiote
Alcachofa	629	0	0	0	0	0	0	1500	3 706	3 706	3 822	1254	10	Alcachofa
Alfalfa	16 181	12 289	5 641	9 076	6 318	10 993	10 503	7 917	15 680	13 934	12 193	14 479	14 230	Alfalfa
Arroz cáscara	302	1810	435	579	0	0	0	0	0	0	88	158	424	Arroz cáscara
Arveja grano seco	152	2 625	1723	417	0	0	0	0	0	0	0	0	39	Arveja grano seco
Arveja grano verde	596	228	138	53	0	0	66	278	108	471	317	362	286	Arveja grano verde
Cacao	799	1500	1100	804	450	165	100	154	476	1312	1307	849	408	Cacao
Café	2 719	6 000	6 300	2 315	776	0	0	0	0	0	0	1305	3 206	Café
Cebolla	798	625	473	443	517	674	396	484	333	502	454	965	1357	Cebolla
Ciruela	0	0	0	0	0	0	0	0	10	34	0	0	0	Ciruela
Col o repollo	176	176	0	136	152	112	136	144	136	123	155	182	20	Col o repollo
Haba grano verde	1083	700	161	42	0	90	51	326	172	750	1295	719	551	Haba grano verde
Limón	68	50	25	26	26	17	16	40	81	326	390	199	86	Limón
Maíz amarillo duro	274	1346	83	268	936	0	2	2	0	310	644	625	849	Maíz amarillo duro
Maíz amiláceo	11571	32 500	20 000	9 917	0	0	0	0	0	0	0	894	11293	Maíz amiláceo
Maíz choclo	4 467	3 283	0	0	0	0	0	193	3 900	8 403	14 801	6 829	6 816	Maíz choclo
Mango	5	0	0	0	0	0	0	152	224	278	95	0	0	Mango
Melocotón	211	0	0	0	0	0	0	0	8	20	518	588	886	Melocotón
Naranja	1606	3 040	2 356	3 176	2 257	858	671	362	398	272	666	1750	2 214	Naranja
Olluco	7 413	19 980	6 150	930	0	0	0	0	0	0	1017	1322	4 640	Olluco
Palta	689	3 274	599	450	177	10	50	432	201	379	1569	200	383	Palta
Papa	68 345	204 808	49 868	6 809	0	949	0	1649	2 295	9 501	15 091	32 267	55 500	Papa
Papaya	757	1400	1100	719	672	287	260	285	228	409	453	281	584	Papaya
Piña	128	535	629	923	1089	235	468	779	968	1004	986	30	275	Piña
Plátano	3 267	3 800	3 000	2 983	1805	1269	1152	1799	1860	2 847	2 877	3 013	2 975	Plátano
Quinoa	666	2 860	750	58	0	0	0	0	0	0	0	2	210	Quinoa
Tomate	74	98	0	0	0	0	0	42	28	32	60	79	0	Tomate
Trébol	34	0	0	0	0	0	0	0	0	0	0	0	0	Trébol
Tuna	0	0	0	0	0	0	0	1200	0	3 212	5 434	9 000	2 810	Tuna
Yuca	3 783	3 672	3 383	3 203	2 340	1963	1853	1725	1675	1383	1865	1845	3 381	Yuca
Zapallo	632	718	62	60	0	0	0	0	0	340	360	960	395	Zapallo
<b>PECUARIA</b>														<b>PECUARIA</b>
<b>CARNE</b>														<b>CARNE</b>
°Ave 2/	321	307	351	384	357	419	446	455	441	271	361	323	325	°Ave 2/
°Vacuno 2/	871	917	950	954	868	770	756	768	707	796	782	846	889	°Vacuno 2/
°Ovino 2/	279	292	300	299	280	256	243	237	242	252	339	278	287	°Ovino 2/
°Porcino 2/	433	436	430	406	405	384	406	382	396	473	460	472	452	°Porcino 2/
LECHE	9 358	9 661	8 811	8 567	8 453	7 797	8 305	8 227	8 537	8 607	8 227	9 073	9 083	LECHE
FIBRA DE ALPACA	0	0	0	0	0	0	0	54	339	95	88	12	0	FIBRA DE ALPACA

1/ Cifras Preliminares

2/ Peso neto

Fuente: MINAGRI - Cusco

Elaboración: BCRP. Sucursal Cusco. Departamento de Estudios Económicos



**ANEXO 2**

**CUSCO: PRODUCCIÓN PESQUERA 1/**  
(T.m.)

	2015										2016				
	ABR	MAY	JUN	JUL	AGO	SET	OCT	NOV	DIC	ENE	FEB	MAR	ABR		
<b>CHD 2/</b> 1. Fresco	31	21	17	12	0	2	6	5	14	7	13	19	20	<b>CHD 2/</b> 1. Fresco	

1/ Cifras preliminar

2/ Consumo Humano Directo

Fuente: PRODUCE - Cusco

Elaboración: BCRP. Sucursal Cusco. Departamento de Estudios Económicos



**ANEXO 3**

**CUSCO: PRODUCCIÓN MINERA E HIDROCARBUROS 1/**

	2015									2016				
	ABR	MAY	JUN	JUL	AGO	SET	OCT	NOV	DIC	ENE	FEB	MAR	ABR	
<b>1. MINERÍA METÁLICA 2/</b>														<b>1. MINERÍA METÁLICA 2/</b>
Cobre (TMF)	21 103	26 952	28 184	32 618	34 384	35 645	31 098	28 233	29 481	24 385	25 326	27 863	31 770	Cobre (TMF)
Oro (Onzas troy)	8 225	10 177	8 591	13 767	15 864	17 077	16 711	10 748	9 692	3 986	5 930	9 679	8 487	Oro (Onzas troy)
Plata (Onzas troy)	81 470	111 852	129 085	148 311	157 410	165 319	146 350	123 202	124 134	104 811	122 687	158 825	130 789	Plata (Onzas troy)
Zinc (TMF)	97	175	171	171	235	182	0	227	262	263	299	297	337	Zinc (TMF)
Plomo (TMF)	53	114	115	126	231	109	0	178	140	163	244	207	207	Plomo (TMF)
<b>2. HIDROCARBUROS</b>														<b>2. HIDROCARBUROS</b>
Gas Natural (MMPC)	32 905	29 960	38 726	36 300	26 094	29 947	40 471	38 685	39 122	28 719	29 062	38 422	37 629	Gas Natural (MMPC)
Líquidos de Gas Natural (MB)	2 425	2 098	2 875	2 585	2 178	2 313	2 902	2 828	3 065	1 756	2 384	2 917	2 962	Líquidos de Gas Natural (MB)

1/ Cifras preliminares

2/ Contenido fino

Fuente: MINEM

Elaboración: BCRP. Sucursal Cusco. Departamento de Estudios Económicos



**ANEXO 4**

**CUSCO: EXPORTACIONES POR GRUPO DE PRODUCTOS 1/**  
(Valores FOB en Miles de US\$)

GRUPO	2015										2016				GRUPO
	ABR	MAY	JUN	JUL	AGO	SET	OCT	NOV	DIC	ENE	FEB	MAR	ABR		
<b>Productos Tradicionales</b>	<b>95 094</b>	<b>98 662</b>	<b>132 978</b>	<b>93 212</b>	<b>69 995</b>	<b>77 466</b>	<b>92 905</b>	<b>168 634</b>	<b>110 982</b>	<b>55 754</b>	<b>63 254</b>	<b>72 998</b>	<b>68 692</b>	<b>Productos Tradicionales</b>	
Agrícolas	0	52	707	1 076	617	1 379	1 560	800	266	224	203	92	165	Agrícolas	
Mineros	95 094	98 610	132 271	92 136	69 378	76 087	91 345	167 834	110 716	55 530	63 051	72 906	68 527	Mineros	
<b>Productos no Tradicionales</b>	<b>1 508</b>	<b>5 752</b>	<b>1 089</b>	<b>928</b>	<b>1 892</b>	<b>1 348</b>	<b>4 484</b>	<b>4 881</b>	<b>4 605</b>	<b>3 474</b>	<b>3 934</b>	<b>6 027</b>	<b>2 733</b>	<b>Productos no Tradicionales</b>	
Agropecuarios	448	951	769	662	1 344	972	1 140	682	767	988	1 275	1 060	1 293	Agropecuarios	
Pesqueros	0	0	0	0	0	0	0	0	0	0	210	0	0	Pesqueros	
Textiles	303	100	37	73	167	249	129	70	58	92	73	60	63	Textiles	
Maderas y papeles, y sus manufacturas	0	0	1	5	0	0	0	0	0	1	0	0	6	Maderas y papeles, y sus manufacturas	
Químicos	273	125	158	31	203	9	24	159	156	267	379	241	302	Químicos	
Minerales no metálicos	23	41	83	56	117	66	103	19	46	24	46	79	67	Minerales no metálicos	
Sidero-metalúrgico y joyería	0	33	0	27	10	0	224	474	639	865	2	1 599	340	Sidero-metalúrgico y joyería	
Metal-mecánicos	450	4 409	30	20	8	0	2 822	3 453	2 827	1 214	1 889	2 913	611	Metal-mecánicos	
Otros	11	93	11	54	43	52	42	24	112	23	60	75	51	Otros	
<b>TOTAL EXPORTACIONES</b>	<b>96 602</b>	<b>104 414</b>	<b>134 067</b>	<b>94 140</b>	<b>71 887</b>	<b>78 814</b>	<b>97 389</b>	<b>173 515</b>	<b>115 587</b>	<b>59 228</b>	<b>67 188</b>	<b>79 025</b>	<b>71 425</b>	<b>TOTAL EXPORTACIONES</b>	

1/ Cifras preliminares.

FUENTE : SUNAT.

ELABORACIÓN: BCRP, Sucursal Cusco. Departamento de Estudios Económicos.

ANEXO 5

CUSCO: EXPORTACIONES POR GRUPO DE PRODUCTOS 1/  
(Valores FOB en Miles de US\$)

GRUPO	2015										2016				GRUPO
	ABR	MAY	JUN	JUL	AGO	SET	OCT	NOV	DIC	ENE	FEB	MAR	ABR		
<b>PRODUCTOS TRADICIONALES</b>	<b>95 094</b>	<b>98 662</b>	<b>132 978</b>	<b>93 212</b>	<b>69 995</b>	<b>77 466</b>	<b>92 905</b>	<b>168 634</b>	<b>110 982</b>	<b>55 754</b>	<b>63 254</b>	<b>72 998</b>	<b>68 692</b>	<b>PRODUCTOS TRADICIONALES</b>	
<b>Agrícolas</b>	<b>0</b>	<b>52</b>	<b>707</b>	<b>1 076</b>	<b>617</b>	<b>1 379</b>	<b>1 560</b>	<b>800</b>	<b>266</b>	<b>224</b>	<b>203</b>	<b>92</b>	<b>165</b>	<b>Agrícolas</b>	
Café	0	52	707	1 076	617	1 379	1 560	800	266	224	203	92	165	Café	
<b>Mineros</b>	<b>95 094</b>	<b>98 610</b>	<b>132 271</b>	<b>92 136</b>	<b>69 378</b>	<b>76 087</b>	<b>91 345</b>	<b>167 834</b>	<b>110 716</b>	<b>55 530</b>	<b>63 051</b>	<b>72 906</b>	<b>68 527</b>	<b>Mineros</b>	
Cobre	81 410	86 588	124 047	91 507	69 197	75 653	91 345	167 834	105 141	55 530	63 051	72 192	67 223	Cobre	
Oro	13 684	12 022	8 224	629	181	434	0	0	5 575	0	0	714	1 304	Oro	
<b>PRODUCTOS NO TRADICIONALES</b>	<b>1 508</b>	<b>5 752</b>	<b>1 089</b>	<b>928</b>	<b>1 892</b>	<b>1 348</b>	<b>4 484</b>	<b>4 881</b>	<b>4 605</b>	<b>3 474</b>	<b>3 934</b>	<b>6 027</b>	<b>2 733</b>	<b>PRODUCTOS NO TRADICIONALES</b>	
<b>Agropecuario</b>	<b>448</b>	<b>951</b>	<b>769</b>	<b>662</b>	<b>1 344</b>	<b>972</b>	<b>1 140</b>	<b>682</b>	<b>767</b>	<b>988</b>	<b>1 275</b>	<b>1 060</b>	<b>1 293</b>	<b>Agropecuario</b>	
Maíz blanco	0	262	0	0	895	284	439	104	366	221	230	132	122	Maíz blanco	
Maíz amarillo duro	0	0	0	0	0	0	0	0	0	0	0	0	0	Maíz amarillo duro	
Cacao	0	253	430	467	87	453	568	416	163	0	76	79	167	Cacao	
Granos trabajados de maíz	0	0	0	0	2	42	83	72	0	0	76	0	35	Granos trabajados de maíz	
Los demás frutos de cascara	0	0	0	0	0	0	50	0	0	0	3	10	0	Los demás frutos de cascara	
Habas	0	0	0	0	0	0	0	41	0	0	43	72	0	Habas	
Alcachofas	128	137	187	124	329	177	0	0	227	588	530	258	514	Alcachofas	
Resto	320	299	152	71	31	16	0	49	11	179	317	509	455	Resto	
<b>Pesqueros</b>	<b>0</b>	<b>0</b>	<b>0</b>	<b>0</b>	<b>0</b>	<b>0</b>	<b>0</b>	<b>0</b>	<b>0</b>	<b>0</b>	<b>210</b>	<b>0</b>	<b>0</b>	<b>Pesqueros</b>	
<b>Textiles</b>	<b>303</b>	<b>100</b>	<b>37</b>	<b>73</b>	<b>167</b>	<b>249</b>	<b>129</b>	<b>70</b>	<b>58</b>	<b>92</b>	<b>73</b>	<b>60</b>	<b>63</b>	<b>Textiles</b>	
Los demás suéteres de pelo fino	29	11	6	21	32	26	14	13	9	7	10	2	6	Los demás suéteres de pelo fino	
Los demás suéteres de lana	22	8	0	1	8	21	4	6	0	6	3	8	14	Los demás suéteres de lana	
Chales, pañuelos de cuello, y artículos similares	1	7	3	16	13	13	11	2	5	0	1	0	3	Chales, pañuelos de cuello, y artículos similares	
Resto	251	74	28	35	114	189	100	49	44	79	59	50	40	Resto	
<b>Maderas y papeles, y sus manufacturas</b>	<b>0</b>	<b>0</b>	<b>1</b>	<b>5</b>	<b>0</b>	<b>0</b>	<b>0</b>	<b>0</b>	<b>0</b>	<b>1</b>	<b>0</b>	<b>0</b>	<b>0</b>	<b>Maderas y papeles, y sus manufacturas</b>	
Marcos de madera para cuadros	0	0	1	0	0	0	0	0	0	0	0	0	0	Marcos de madera para cuadros	
Resto	0	0	0	5	0	0	0	0	0	1	0	0	0	Resto	
<b>Químicos</b>	<b>273</b>	<b>125</b>	<b>158</b>	<b>31</b>	<b>203</b>	<b>9</b>	<b>24</b>	<b>159</b>	<b>156</b>	<b>267</b>	<b>379</b>	<b>241</b>	<b>302</b>	<b>Químicos</b>	
Materias colorantes de origen vegetal de achiote	267	123	158	29	201	0	21	157	156	267	379	214	294	Materias colorantes de origen vegetal de achiote	
Resto	6	2	0	2	2	9	3	2	0	0	0	0	8	Resto	
<b>Minerales no metálicos</b>	<b>23</b>	<b>41</b>	<b>83</b>	<b>56</b>	<b>117</b>	<b>66</b>	<b>103</b>	<b>19</b>	<b>46</b>	<b>24</b>	<b>46</b>	<b>79</b>	<b>67</b>	<b>Minerales no metálicos</b>	
Los demás placas y baldo de cerámica	3	34	43	44	92	44	83	6	35	0	42	76	46	Los demás placas y baldo de cerámica	
Las demás estatillas para adornos de cerámica	9	4	29	12	16	15	18	8	2	16	0	0	11	Las demás estatillas para adornos de cerámica	
Las demás manufacturas de cerámica	9	0	11	0	9	7	0	3	9	8	4	0	10	Las demás manufacturas de cerámica	
Resto	2	3	0	0	0	0	2	2	0	0	0	3	0	Resto	
<b>Sidero-metalúrgicos y joyería</b>	<b>0</b>	<b>33</b>	<b>0</b>	<b>27</b>	<b>10</b>	<b>0</b>	<b>224</b>	<b>474</b>	<b>639</b>	<b>865</b>	<b>2</b>	<b>1 599</b>	<b>340</b>	<b>Sidero-metalúrgicos y joyería</b>	
Las demás bisuterías	0	16	0	25	10	0	5	0	0	7	2	0	1	Las demás bisuterías	
Las demás bisuterías de metales comunes	0	9	0	1	0	0	1	0	0	0	0	0	0	Las demás bisuterías de metales comunes	
Resto	0	8	0	1	0	0	218	474	639	858	0	1 599	339	Resto	
<b>Metal-mecánicos</b>	<b>450</b>	<b>4 409</b>	<b>30</b>	<b>20</b>	<b>8</b>	<b>0</b>	<b>2 822</b>	<b>3 453</b>	<b>2 827</b>	<b>1 214</b>	<b>1 889</b>	<b>2 913</b>	<b>611</b>	<b>Metal-mecánicos</b>	
Las demás máquinas y aparatos de elevación	0	0	0	0	0	0	0	0	9	275	373	0	0	Las demás máquinas y aparatos de elevación	
Topadoras frontales y topadoras angulares de orugas	0	250	0	0	0	0	1 219	0	0	0	0	423	0	Topadoras frontales y topadoras angulares de orugas	
Máquinas cuya superestructura pueden girar 360°	0	1 299	0	0	0	0	986	0	370	0	0	0	0	Máquinas cuya superestructura pueden girar 360°	
Los demás máquinas y aparatos autopropulsados sobre neumáticos	450	968	0	0	0	0	0	579	0	0	0	457	0	Los demás máquinas y aparatos autopropulsados sobre neumáticos	
Las demás palas mecánicas, excavadoras, cargadoras y palas cargadoras	0	500	30	0	0	0	0	0	1 367	56	0	0	21	Las demás palas mecánicas, excavadoras, cargadoras y palas cargadoras	
Cargadoras y palas cargadoras de carga frontal	0	282	0	20	0	0	0	113	551	433	0	25	23	Cargadoras y palas cargadoras de carga frontal	
Demás vehículos automóviles para usos especiales	0	0	0	0	0	0	0	759	0	0	337	0	29	Demás vehículos automóviles para usos especiales	
Vehículos Diesel para transporte de mercancías con cargas superiores a 20 T	0	0	0	0	0	0	0	717	0	0	143	0	13	Vehículos Diesel para transporte de mercancías con cargas superiores a 20 T	
Vehículos Diesel para transporte de mercancías con cargas, entre 5T y 20 T	0	0	0	0	0	0	0	40	0	0	150	0	0	Vehículos Diesel para transporte de mercancías con cargas, entre 5T y 20 T	
Resto	0	1 110	0	0	8	0	617	1 245	530	450	886	2 008	525	Resto	
<b>Otros</b>	<b>11</b>	<b>93</b>	<b>11</b>	<b>54</b>	<b>43</b>	<b>52</b>	<b>42</b>	<b>24</b>	<b>112</b>	<b>23</b>	<b>60</b>	<b>75</b>	<b>51</b>	<b>Otros</b>	
Los demás sombreros y demás tocados	1	57	2	24	26	43	19	9	29	11	14	0	12	Los demás sombreros y demás tocados	
Juguetes que representen animales y otros	0	0	3	5	0	1	1	2	0	1	3	0	0	Juguetes que representen animales y otros	
Los demás calzados	0	9	1	0	5	0	0	0	0	0	1	0	0	Los demás calzados	
Resto	10	27	5	25	12	9	22	13	83	11	41	75	39	Resto	
<b>TOTAL EXPORTACIONES</b>	<b>96 602</b>	<b>104 414</b>	<b>134 067</b>	<b>94 140</b>	<b>71 887</b>	<b>78 814</b>	<b>97 389</b>	<b>173 515</b>	<b>115 587</b>	<b>59 228</b>	<b>67 188</b>	<b>79 025</b>	<b>71 425</b>	<b>TOTAL EXPORTACIONES</b>	

Y Cifras preliminares.

Fuente: SUNAT.

Elaboración: BCRP, Sucursal Cusco, Departamento de Estudios Económicos.



**ANEXO 6**

**CUSCO: INGRESOS CORRIENTES DEL GOBIERNO CENTRAL 1/**  
(Millones de soles)

	2015									2016				
	ABR	MAY	JUN	JUL	AGO	SET	OCT	NOV	DIC	ENE	FEB	MAR	ABR	
<b>I. INGRESOS TRIBUTARIOS</b>	<b>129</b>	<b>48</b>	<b>48</b>	<b>48</b>	<b>56</b>	<b>54</b>	<b>53</b>	<b>57</b>	<b>54</b>	<b>59</b>	<b>59</b>	<b>57</b>	<b>64</b>	<b>I. INGRESOS TRIBUTARIOS</b>
<b>1. Impuestos a los Ingresos</b>	<b>98</b>	<b>25</b>	<b>25</b>	<b>24</b>	<b>26</b>	<b>27</b>	<b>26</b>	<b>29</b>	<b>30</b>	<b>34</b>	<b>36</b>	<b>37</b>	<b>39</b>	<b>1. Impuestos a los Ingresos</b>
- Personas Naturales	21	8	8	7	9	8	8	9	9	11	14	10	9	- Personas Naturales
- Personas Jurídicas	15	13	15	16	16	18	18	19	18	22	21	19	16	- Personas Jurídicas
- Regularización	62	4	2	1	1	1	0	1	3	1	0	8	14	- Regularización
<b>2. Impuestos a la Importación</b>	<b>0</b>	<b>0</b>	<b>0</b>	<b>1</b>	<b>0</b>	<b>0</b>	<b>0</b>	<b>0</b>	<b>0</b>	<b>0</b>	<b>0</b>	<b>0</b>	<b>0</b>	<b>2. Impuestos a la Importación</b>
<b>3. Impuestos General a las Ventas</b>	<b>17</b>	<b>18</b>	<b>18</b>	<b>18</b>	<b>24</b>	<b>21</b>	<b>21</b>	<b>21</b>	<b>17</b>	<b>21</b>	<b>20</b>	<b>16</b>	<b>17</b>	<b>3. Impuestos General a las Ventas</b>
- Operaciones Internas	17	18	18	18	24	21	21	21	17	21	20	16	17	- Operaciones Internas
- Operaciones Externas	0	0	0	0	0	0	0	0	0	0	0	0	0	- Operaciones Externas
<b>4. Impuestos Selectivo al Consumo</b>	<b>0</b>	<b>0</b>	<b>0</b>	<b>0</b>	<b>0</b>	<b>0</b>	<b>0</b>	<b>0</b>	<b>0</b>	<b>0</b>	<b>0</b>	<b>0</b>	<b>0</b>	<b>4. Impuestos Selectivo al Consumo</b>
<b>5. Otros Ingresos Tributarios</b>	<b>14</b>	<b>5</b>	<b>5</b>	<b>5</b>	<b>6</b>	<b>6</b>	<b>6</b>	<b>6</b>	<b>6</b>	<b>4</b>	<b>3</b>	<b>4</b>	<b>7</b>	<b>5. Otros Ingresos Tributarios</b>
<b>II. INGRESOS NO TRIBUTARIOS</b>	<b>1</b>	<b>1</b>	<b>2</b>	<b>1</b>	<b>1</b>	<b>1</b>	<b>2</b>	<b>2</b>	<b>2</b>	<b>1</b>	<b>1</b>	<b>2</b>	<b>1</b>	<b>II. INGRESOS NO TRIBUTARIOS</b>
<b>INGRESOS CORRIENTES (I+II)</b>	<b>130</b>	<b>49</b>	<b>49</b>	<b>49</b>	<b>57</b>	<b>55</b>	<b>55</b>	<b>58</b>	<b>56</b>	<b>59</b>	<b>60</b>	<b>59</b>	<b>64</b>	<b>INGRESOS CORRIENTES (I+II)</b>

1/ Debido al redondeo de los datos parciales, los totales pueden diferir de la suma de las partes.

Fuente: SUNAT.

ELABORACIÓN: BCRP. Sucursal Cusco. Departamento de Estudios Económicos.

**ANEXO 7**

**CUSCO: EJECUCIÓN DEL PRESUPUESTO DE GASTOS DEL GOBIERNO NACIONAL 1/ 2/**  
(Millones de soles)

	2015										2016				
	ABR	MAY	JUN	JUL	AGO	SET	OCT	NOV	DIC	ENE	FEB	MAR	ABR		
<b>GASTOS NO FINANCIEROS</b>	<b>242</b>	<b>171</b>	<b>140</b>	<b>190</b>	<b>176</b>	<b>234</b>	<b>240</b>	<b>175</b>	<b>589</b>	<b>124</b>	<b>160</b>	<b>142</b>	<b>258</b>	<b>GASTOS NO FINANCIEROS</b>	
<b>a. GASTOS CORRIENTES</b>	<b>126</b>	<b>131</b>	<b>116</b>	<b>137</b>	<b>124</b>	<b>127</b>	<b>129</b>	<b>141</b>	<b>252</b>	<b>118</b>	<b>147</b>	<b>96</b>	<b>139</b>	<b>a. GASTOS CORRIENTES</b>	
1. Remuneraciones	43	42	43	47	34	42	41	42	48	48	46	43	45	1. Remuneraciones	
2. Bienes y servicios	36	47	31	47	50	46	43	78	132	19	58	37	51	2. Bienes y servicios	
3. Transferencias	47	42	42	43	40	39	45	22	72	51	44	16	43	3. Transferencias	
<b>b. GASTO DE CAPITAL</b>	<b>116</b>	<b>40</b>	<b>24</b>	<b>53</b>	<b>52</b>	<b>107</b>	<b>111</b>	<b>34</b>	<b>337</b>	<b>6</b>	<b>13</b>	<b>46</b>	<b>119</b>	<b>b. GASTO DE CAPITAL</b>	
1. Formación bruta de capital	114	38	23	51	49	103	106	33	279	6	13	42	116	1. Formación bruta de capital	
2. Otros gastos de capital	2	3	1	2	3	4	5	1	58	0	0	4	3	2. Otros gastos de capital	

1/ Información actualizada al 30 de abril de 2016.

2/ Debido al redondeo de los datos parciales, los totales pueden diferir de la suma de las partes.

Fuente: MEF, BCRP-Departamento de Estadísticas Fiscales.

Elaboración: BCRP, Sucursal Cusco. Departamento de Estudios Económicos

**ANEXO 8**

**CUSCO: EJECUCIÓN DEL PRESUPUESTO DE GASTOS DEL GOBIERNO REGIONAL 1/ 2/**  
(Millones de soles)

	2015									2016				
	ABR	MAY	JUN	JUL	AGO	SET	OCT	NOV	DIC	ENE	FEB	MAR	ABR	
<b>GASTOS NO FINANCIEROS</b>	<b>134</b>	<b>105</b>	<b>118</b>	<b>130</b>	<b>125</b>	<b>144</b>	<b>232</b>	<b>72</b>	<b>357</b>	<b>89</b>	<b>98</b>	<b>116</b>	<b>121</b>	<b>GASTOS NO FINANCIEROS</b>
<b>a. GASTOS CORRIENTES</b>	<b>114</b>	<b>82</b>	<b>85</b>	<b>96</b>	<b>84</b>	<b>91</b>	<b>182</b>	<b>10</b>	<b>238</b>	<b>83</b>	<b>77</b>	<b>85</b>	<b>83</b>	<b>a. GASTOS CORRIENTES</b>
1. Remuneraciones	53	53	54	62	55	57	132	-5	90	64	56	55	56	1. Remuneraciones
2. Bienes y servicios	52	19	23	23	19	23	26	19	134	6	10	21	17	2. Bienes y servicios
3. Transferencias	9	10	9	11	10	11	23	-3	14	12	11	9	9	3. Transferencias
<b>b. GASTO DE CAPITAL</b>	<b>21</b>	<b>23</b>	<b>33</b>	<b>34</b>	<b>41</b>	<b>53</b>	<b>50</b>	<b>61</b>	<b>119</b>	<b>7</b>	<b>21</b>	<b>31</b>	<b>38</b>	<b>b. GASTO DE CAPITAL</b>
1. Formación bruta de capital	21	23	33	34	41	53	50	61	119	7	21	31	38	1. Formación bruta de capital
2. Otros gastos de capital	0	0	0	0	0	0	0	0	0	0	0	0	0	2. Otros gastos de capital

1/ Información actualizada al 30 de abril de 2016.

2/ Debido al redondeo de los datos parciales, los totales pueden diferir de la suma de las partes.

Fuente: MEF, BCRP-Departamento de Estadísticas Fiscales.

Elaboración: BCRP, Sucursal Cusco. Departamento de Estudios Económicos

**ANEXO 9**

**CUSCO: EJECUCIÓN DEL PRESUPUESTO DE GASTOS DE LOS GOBIERNOS LOCALES 1/ 2/**  
(Millones de soles)

	2015									2016				
	ABR	MAY	JUN	JUL	AGO	SET	OCT	NOV	DIC	ENE	FEB	MAR	ABR	
<b>GASTOS NO FINANCIEROS</b>	142	146	193	332	130	191	214	209	555	19	110	215	171	<b>GASTOS NO FINANCIEROS</b>
<b>a. GASTOS CORRIENTES</b>	62	57	56	72	49	55	57	54	128	11	41	75	58	<b>a. GASTOS CORRIENTES</b>
1. Remuneraciones	9	9	9	11	8	9	10	9	14	5	12	8	11	1. Remuneraciones
2. Bienes y servicios	52	44	44	58	37	42	42	41	106	5	28	66	45	2. Bienes y servicios
3. Transferencias	1	3	4	3	3	4	4	4	8	1	1	1	2	3. Transferencias
<b>b. GASTO DE CAPITAL</b>	80	89	137	260	81	137	158	154	427	8	69	139	114	<b>b. GASTO DE CAPITAL</b>
1. Formación bruta de capital	80	82	122	256	82	137	157	154	426	8	69	139	114	1. Formación bruta de capital
2. Otros gastos de capital	0	7	15	3	0	0	0	0	1	0	0	1	0	2. Otros gastos de capital

1/ Información actualizada al 30 de abril de 2016.

2/ Debido al redondeo de los datos parciales, los totales pueden diferir de la suma de las partes.

Fuente: MEF, BCRP-Departamento de Estadísticas Fiscales.

Elaboración: BCRP, Sucursal Cusco. Departamento de Estudios Económicos



**ANEXO 10**

**CUSCO: CRÉDITO 1/ 2/**  
(Saldos en Millones de Soles)

INSTITUCIONES	2015									2016				INSTITUCIONES
	ABR	MAY	JUN	JUL	AGO	SET	OCT	NOV	DIC	ENE	FEB	MAR	ABR	
<b>I. BANCO DE LA NACIÓN</b>	130	131	131	132	133	134	135	136	136	136	136	136	137	<b>I. BANCO DE LA NACIÓN</b>
<b>II. AGROBANCO</b>	42	43	45	44	46	48	47	46	45	45	44	41	42	<b>II. AGROBANCO</b>
<b>III. BANCA MULTIPLE</b>	2 115	2 116	2 126	2 138	2 168	2 201	2 235	2 297	2 303	2 292	2 306	2 312	2 319	<b>III. BANCA MULTIPLE</b>
<b>IV. INSTITUCIONES NO BANCARIAS</b>	1 771	1 795	1 800	1 805	1 826	1 858	1 883	1 910	1 938	1 941	1 960	1 977	2 003	<b>IV. INSTITUCIONES NO BANCARIAS</b>
Cajas Municipales	1 259	1 278	1 283	1 285	1 304	1 332	1 356	1 379	1 400	1 405	1 422	1 434	1 456	Cajas Municipales
Cajas Rurales de Ahorro y Credito	320	323	323	325	326	15	12	13	13	14	14	14	15	Cajas Rurales de Ahorro y Credito
Financieras	158	159	159	159	160	474	477	481	485	484	485	489	492	Financieras
Edpymes	34	34	35	35	36	37	37	37	39	39	39	40	41	Edpymes
<b>TOTAL</b>	<b>4 058</b>	<b>4 085</b>	<b>4 102</b>	<b>4 119</b>	<b>4 173</b>	<b>4 242</b>	<b>4 300</b>	<b>4 388</b>	<b>4 421</b>	<b>4 414</b>	<b>4 446</b>	<b>4 466</b>	<b>4 501</b>	<b>TOTAL</b>
<b>En M/N</b>	<b>3 568</b>	<b>3 602</b>	<b>3 627</b>	<b>3 664</b>	<b>3 730</b>	<b>3 813</b>	<b>3 867</b>	<b>3 939</b>	<b>3 978</b>	<b>3 979</b>	<b>4 014</b>	<b>4 065</b>	<b>4 116</b>	<b>En M/N</b>
<b>En M/E</b>	<b>490</b>	<b>483</b>	<b>474</b>	<b>455</b>	<b>443</b>	<b>428</b>	<b>432</b>	<b>449</b>	<b>443</b>	<b>435</b>	<b>432</b>	<b>401</b>	<b>385</b>	<b>En M/E</b>

1/ Cifras preliminares.

2/ Debido al redondeo de los datos parciales, los totales pueden diferir de la suma de las partes.

FUENTE: Superintendencia de Banca, seguros y AFP (SBS).

Elaboración: BCRP, Sucursal Cusco. Departamento de Estudios Económicos.



ANEXO 11

CUSCO: DEPÓSITOS 1/  
(Saldos en Millones de Soles)

INSTITUCIONES	2015										2016				INSTITUCIONES
	ABR	MAY	JUN	JUL	AGO	SET	OCT	NOV	DIC	ENE	FEB	MAR	ABR		
<b>I. EMPRESAS BANCARIAS 2/</b>	<b>2213</b>	<b>2225</b>	<b>2237</b>	<b>2344</b>	<b>2350</b>	<b>2380</b>	<b>2405</b>	<b>2394</b>	<b>2494</b>	<b>2557</b>	<b>2600</b>	<b>2529</b>	<b>2559</b>	<b>I. EMPRESAS BANCARIAS 2/</b>	
<b>Depósitos a la vista</b>	<b>742</b>	<b>769</b>	<b>774</b>	<b>811</b>	<b>836</b>	<b>872</b>	<b>837</b>	<b>796</b>	<b>770</b>	<b>823</b>	<b>846</b>	<b>812</b>	<b>801</b>	<b>Depósitos a la vista</b>	
En m/n	596	611	615	647	660	688	657	607	594	646	644	626	625	En m/n	
En m/e	146	158	159	164	175	183	180	189	176	177	202	186	176	En m/e	
<b>Depósitos de ahorro</b>	<b>1 098</b>	<b>1 087</b>	<b>1 100</b>	<b>1 162</b>	<b>1 164</b>	<b>1 156</b>	<b>1 202</b>	<b>1 207</b>	<b>1 314</b>	<b>1 336</b>	<b>1 332</b>	<b>1 286</b>	<b>1 282</b>	<b>Depósitos de ahorro</b>	
En m/n	705	677	674	722	697	697	732	732	826	822	798	793	803	En m/n	
En m/e	394	410	426	439	467	460	470	475	487	514	534	493	478	En m/e	
<b>Depósitos a plazo</b>	<b>373</b>	<b>369</b>	<b>363</b>	<b>371</b>	<b>350</b>	<b>353</b>	<b>366</b>	<b>391</b>	<b>410</b>	<b>398</b>	<b>421</b>	<b>431</b>	<b>477</b>	<b>Depósitos a plazo</b>	
En m/n	213	203	197	208	178	180	180	194	204	187	183	193	219	En m/n	
En m/e	161	166	166	163	172	172	186	197	206	211	239	239	258	En m/e	
<b>II. INSTITUCIONES NO BANCARIAS</b>	<b>1 251</b>	<b>1 303</b>	<b>1 324</b>	<b>1 342</b>	<b>1 324</b>	<b>1 368</b>	<b>1 384</b>	<b>1 413</b>	<b>1 445</b>	<b>1 425</b>	<b>1 453</b>	<b>1 442</b>	<b>1 453</b>	<b>II. INSTITUCIONES NO BANCARIAS</b>	
<b>Depósitos a la vista</b>	<b>0</b>	<b>0</b>	<b>0</b>	<b>0</b>	<b>0</b>	<b>0</b>	<b>0</b>	<b>0</b>	<b>0</b>	<b>0</b>	<b>0</b>	<b>0</b>	<b>0</b>	<b>Depósitos a la vista</b>	
En m/n	0	0	0	0	0	0	0	0	0	0	0	0	0	En m/n	
En m/e	0	0	0	0	0	0	0	0	0	0	0	0	0	En m/e	
<b>Depósitos de ahorro</b>	<b>413</b>	<b>415</b>	<b>431</b>	<b>436</b>	<b>449</b>	<b>472</b>	<b>489</b>	<b>501</b>	<b>507</b>	<b>512</b>	<b>519</b>	<b>515</b>	<b>516</b>	<b>Depósitos de ahorro</b>	
En m/n	319	319	335	339	341	362	371	381	385	388	390	394	394	En m/n	
En m/e	94	96	96	97	109	110	117	120	122	125	130	121	122	En m/e	
<b>Depósitos a plazo</b>	<b>838</b>	<b>888</b>	<b>893</b>	<b>906</b>	<b>874</b>	<b>896</b>	<b>895</b>	<b>912</b>	<b>938</b>	<b>913</b>	<b>934</b>	<b>927</b>	<b>937</b>	<b>Depósitos a plazo</b>	
En m/n	737	783	786	800	766	780	780	790	814	781	801	802	816	En m/n	
En m/e	101	105	107	106	108	115	115	122	124	131	133	124	121	En m/e	
<b>III. TOTAL</b>	<b>3 464</b>	<b>3 528</b>	<b>3 561</b>	<b>3 686</b>	<b>3 674</b>	<b>3 748</b>	<b>3 788</b>	<b>3 807</b>	<b>3 939</b>	<b>3 982</b>	<b>4 053</b>	<b>3 971</b>	<b>4 013</b>	<b>III. TOTAL</b>	
<b>Depósitos a la vista</b>	<b>742</b>	<b>769</b>	<b>774</b>	<b>811</b>	<b>836</b>	<b>872</b>	<b>837</b>	<b>796</b>	<b>770</b>	<b>823</b>	<b>846</b>	<b>813</b>	<b>801</b>	<b>Depósitos a la vista</b>	
En m/n	596	611	615	647	661	688	657	607	594	646	644	626	625	En m/n	
En m/e	146	158	159	164	175	183	180	189	176	177	202	186	176	En m/e	
<b>Depósitos de ahorro</b>	<b>1 511</b>	<b>1 503</b>	<b>1 531</b>	<b>1 598</b>	<b>1 613</b>	<b>1 628</b>	<b>1 691</b>	<b>1 708</b>	<b>1 821</b>	<b>1 848</b>	<b>1 851</b>	<b>1 801</b>	<b>1 798</b>	<b>Depósitos de ahorro</b>	
En m/n	1 024	996	1 009	1 061	1 038	1 058	1 104	1 112	1 211	1 210	1 188	1 187	1 198	En m/n	
En m/e	487	507	522	537	575	570	587	596	610	638	664	614	600	En m/e	
<b>Depósitos a plazo</b>	<b>1 211</b>	<b>1 257</b>	<b>1 256</b>	<b>1 277</b>	<b>1 224</b>	<b>1 248</b>	<b>1 261</b>	<b>1 303</b>	<b>1 348</b>	<b>1 311</b>	<b>1 355</b>	<b>1 358</b>	<b>1 414</b>	<b>Depósitos a plazo</b>	
En m/n	949	986	984	1 008	945	961	960	984	1 018	969	984	995	1 035	En m/n	
En m/e	262	271	273	269	280	288	301	319	330	342	372	363	379	En m/e	

1/ Cifras Preliminares.

2/ Banca Múltiple y Banco de la Nación.

FUENTE: Superintendencia de Banca, Seguros y AFP (SBS).

ELABORACIÓN: BCRP - Sucursal Cusco. Departamento de Estudios Económicos.



**ANEXO 12**

**CUSCO: CARTERA PESADA 1/**  
(En porcentajes)

ENTIDADES FINANCIERAS	2015										2016			ENTIDADES FINANCIERAS
	MAR	ABR	MAY	JUN	JUL	AGO	SET	OCT	NOV	DIC	ENE	FEB	MAR	
<b>I. BANCO DE LA NACION</b>	1,0	1,0	1,2	1,2	1,3	1,4	1,4	1,4	1,4	1,3	1,3	1,2	1,2	<b>I. BANCO DE LA NACION</b>
<b>II. AGROBANCO</b>	2,7	3,1	2,7	2,6	2,8	2,7	2,9	3,9	4,3	4,2	5,3	5,6	4,4	<b>II. AGROBANCO</b>
<b>III. BANCA MULTIPLE</b>	3,2	3,3	3,6	3,8	4,1	4,3	5,8	7,3	7,5	7,9	8,1	7,6	7,4	<b>III. BANCA MULTIPLE</b>
<b>IV. INSTITUCIONES NO BANCARIAS</b>	4,6	4,8	4,8	4,9	4,9	4,8	4,9	4,9	4,9	4,5	4,8	4,9	5,1	<b>IV. INSTITUCIONES NO BANCARIAS</b>
Cajas Municipales	4,4	4,5	4,5	4,8	4,7	4,7	4,8	4,7	4,7	4,2	4,5	4,6	5,0	Cajas Municipales
Cajas Rurales de Ahorro y Crédito	4,8	5,0	4,8	4,6	4,9	4,7	3,5	3,8	4,0	3,5	3,7	4,0	4,0	Cajas Rurales de Ahorro y Crédito
Edpymes	3,3	3,8	3,7	4,2	4,6	4,9	4,8	5,0	4,7	4,8	5,3	5,7	6,0	Edpymes
Financieras	6,5	6,7	6,9	6,4	6,4	6,2	5,4	5,5	5,6	5,3	5,4	5,6	5,6	Financieras
<b>TOTAL</b>	<b>3,8</b>	<b>3,9</b>	<b>4,0</b>	<b>4,2</b>	<b>4,3</b>	<b>4,4</b>	<b>5,2</b>	<b>6,0</b>	<b>6,1</b>	<b>6,1</b>	<b>6,3</b>	<b>6,1</b>	<b>6,1</b>	<b>TOTAL</b>

1/ Cifras Preliminares.

Fuente: Superintendencia de Banca, Seguros y AFP (SBS).

Elaboración: BCRP, Sucursal Cusco. Departamento de Estudios Económicos.