

MABANCO CENTRAL DE RESERVA DEL PERÚ
SUCURSAL CUSCO



APURÍMAC: Síntesis de Actividad Económica
Mayo 2016¹

Departamento de Estudios Económicos

El Banco Central de Reserva del Perú (BCRP) ha considerado presentar un conjunto de indicadores sectoriales de actividad económica con la finalidad de poder realizar el seguimiento del desempeño de la economía departamental. Para el sector real, se ha utilizado el Valor Bruto de Producción a precios del año 2007 para los sectores disponibles. Cabe señalar que a partir de enero 2014, el Instituto Nacional de Estadística (INEI) ha realizado el cambio de año base (de 1994 a 2007) para la construcción del Producto Bruto Interno (PBI) nacional, estando en elaboración la desagregación departamental. En la medida que se publique referida información, el BCRP volvería a elaborar para cada departamento un indicador agregado de actividad económica.

¹ En el presente informe participaron Víctor Chique, Dante Madrid y Vanessa Ayma.

ÍNDICE

	<i>Página</i>
RESUMEN EJECUTIVO	3
I. ACTIVIDAD PRODUCTIVA	5
1. Actividad Primaria	5
1.1 Sector agropecuario	5
1.2 Sector pesca	6
1.3 Sector minería	7
2. Otros indicadores sectoriales	7
2.1 Arribos a los establecimientos de hospedaje	7
II. ASPECTOS LABORALES	8
1. Empleo	8
III. SECTOR EXTERNO	9
1. Exportaciones	9
IV. CRÉDITO Y DEPÓSITOS	10
1. Crédito	10
2. Depósitos	11
V. EJECUCIÓN DEL PRESUPUESTO DE GASTOS DEL GOBIERNO GENERAL	13
1. Gasto no financiero	13
2. Gasto corriente	13
3. Gasto de capital	13
VI. ENCUESTA DE PERCEPCIÓN REGIONAL	16
VII. ANEXOS	20



RESUMEN EJECUTIVO

Principales hechos de importancia

- La producción **agropecuaria** disminuyó 14,8 por ciento interanual en mayo; mientras que, la producción **pesquera** aumentó 27,2 por ciento.
- Los otros indicadores de la **actividad económica** como el **crédito** se expandió 10,8 por ciento, al igual que sus componentes el crédito de consumo y el hipotecario, del mismo modo aumentó el **empleo** (8,5 por ciento). Sin embargo, los **arribos de turistas** cayeron 18,1 por ciento, y la **inversión pública** se contrajo 14,7 por ciento.

Actividad Primaria

- El **sector agropecuario** descendió 14,8 por ciento interanual en mayo, debido principalmente a la menor producción de papa y maíz amiláceo.
- El **sector pesca** creció 27,2 por ciento frente a mayo de 2015, debido a la mayor producción de trucha (39,8 por ciento).
- En la **actividad minera**, la extracción de cobre fue de 32,3 de mil TMF, la de oro 7,8 mil onzas troy y plata 1,7 mil onzas troy.

Otros Indicadores de Actividad Económica

- El número de **arribos a establecimientos de hospedaje** se contrajo 18,1 por ciento interanual en mayo, como consecuencia de los menores arribos de turistas nacionales. En el acumulado, el flujo de turistas aumentó 26,1 por ciento, respecto a enero – mayo de 2015.
- El **empleo formal** en empresas de 10 a más trabajadores en la ciudad de Abancay aumentó 8,5 por ciento interanual en mayo. Entre enero y mayo, el empleo creció 13,5 por ciento, con relación a igual periodo del año 2015.
- El **crédito**, que asciende a S/ 751 millones, creció 10,8 por ciento, con respecto a mayo de 2015, explicado por el incremento de los créditos de la banca múltiple (16,0 por ciento) y de las instituciones no bancarias (9,8 por ciento). El crédito de consumo creció 16,9 por ciento, mientras que, el crédito hipotecario aumentó 16,3 por ciento.
- Por último, la **inversión pública** alcanzó S/ 108 millones en mayo, traducándose en un descenso de 14,7 por ciento interanual en términos reales, explicado por una disminución en el Gobierno Nacional (-87,0 por ciento) y en el Gobierno Regional (-27,0 por ciento). Asimismo, la inversión acumuló un aumento de 35,4 por ciento al compararlo con enero-mayo de 2015.

CUADRO N° 1
OTROS INDICADORES DE ACTIVIDAD ECONÓMICA
 (Variación % respecto a similar mes del año anterior)

		Dic.15	Ene.16	Feb.16	Mar.16	Abr.16	May.16
Arribos a los establecimientos de hospedaje	↑	18,2	↑ 23,4	↓ -10,4	↑ 44,4	↑ 48,9	↓ -18,1
Empleo formal urbano 1/	↑	7,6	↑ 6,6	↓ -2,1	↑ 28,0	↑ 28,0	↑ 8,5
Crédito total 2/	↑	10,5	↑ 12,4	↑ 11,4	↑ 11,2	↑ 10,6	↑ 10,8
Crédito de consumo 2/	↑	18,4	↑ 19,2	↑ 11,0	↑ 11,2	↑ 10,8	↑ 16,9
Crédito hipotecario 2/	↑	16,4	↑ 22,9	↑ 8,0	↑ 6,1	↓ -0,1	↑ 16,3
Inversión Pública 3/	↑	47,0	↓ -48,5	↑ 232,4	↑ 105,8	↑ 100,8	↓ -14,7

1/ En empresas de 10 a más trabajadores situadas en la ciudad de Abancay.

2/ En términos nominales.

3/ En términos reales.

Fuentes: BCRP - Sucursal Cusco, MINCETUR, SBS Y MEF.

I. ACTIVIDAD PRODUCTIVA

1. Actividad Primaria

1.1 Sector agropecuario

- En mayo, la actividad agropecuaria decreció 14,8 por ciento interanual, explicado por la menor producción agrícola (-16,0 por ciento). En enero – mayo, la producción agropecuaria aumentó 2,1 por ciento, en comparación a similar periodo de 2015.
- El comportamiento negativo de la producción agrícola se debió a la menor producción orientada al mercado interno (-19,7 por ciento); mientras que el orientado al mercado externo y agroindustria tuvo un incremento de 34,6 por ciento. En el primer grupo destacó la menor producción de papa (-30,7 por ciento), y en el segundo grupo aumentó la producción de maíz amarillo duro (118,5 por ciento). En el acumulado a mayo, la producción agrícola creció 2,1 por ciento, respecto a enero – mayo de 2015, reflejo de la mayor producción de frijol granos seco, maíz amiláceo y papa.
- El ascenso de la producción pecuaria, en mayo, obedeció principalmente a la mayor producción de carne de ovino (3,1 por ciento). En enero-mayo, la producción pecuaria decreció 1,6 por ciento, respecto a igual periodo de 2015, resultado de la menor producción de leche.

CUADRO N° 2
SECTOR AGROPECUARIO 1/
(Miles de Toneladas)

Subsectores	Estructura		Mayo				Enero-Mayo			
	Porcentual	2 015	2 016	Var. %	Contribución al	2 015	2 016	Var. %	Contribución al	
										2014 2/
AGRÍCOLA	76,3			-16,0	-14,8			3,2	2,5	
Orientada al mercado externo										
y agroindustria 2/	4,7			34,6	2,2			30,7	1,6	
Palta	0,7	0,4	0,4	-4,6	0,0	2,7	2,1	-22,3	-0,3	
Tara	0,1	0,0	2,6	--	--	0,0	2,6	--	--	
Maíz amarillo duro	0,8	0,7	1,5	118,5	0,5	0,9	1,8	101,9	0,3	
Anís	0,5	0,0	0,0	--	--	0,0	0,0	--	--	
Haba grano seco	1,6	1,5	1,6	5,0	0,1	1,5	1,8	13,9	0,1	
Amaranto - Kiwicha	0,3	0,5	0,4	-14,3	-0,2	0,5	0,7	46,3	0,3	
Caña para alcohol	0,1	0,8	0,6	-25,8	0,0	2,7	1,1	-57,3	0,0	
Quinua	0,6	2,5	2,2	-13,8	-0,4	2,9	3,0	1,0	0,0	
Orientada al mercado interno 2/	71,5			-19,7	-17,1			1,2	0,8	
Papa	37,9	129,4	89,7	-30,7	-16,2	175,9	177,2	0,8	0,3	
Maíz amiláceo	12,0	15,5	12,7	-17,8	-3,0	15,9	16,7	4,9	0,5	
Maíz choclo	1,6	1,1	5,0	358,6	1,9	11,5	8,9	-22,8	-0,7	
Zapallo	0,2	0,6	0,5	-15,6	0,0	2,2	2,0	-12,1	-0,1	
Haba grano verde	0,6	0,7	1,0	29,9	0,1	3,6	2,7	-25,1	-0,2	
Arveja grano seco	0,5	0,5	0,6	25,6	0,1	2,0	1,7	-14,3	-0,1	
Camote	0,0	0,1	0,1	4,0	0,0	0,2	0,2	14,0	0,0	
Averja grano seco	0,5	0,6	0,7	29,5	0,2	0,6	0,8	31,0	0,1	
Zanahoria	0,1	0,4	0,4	-2,7	0,0	1,2	0,8	-32,5	-0,1	
Frijol grano seco	3,6	1,9	2,0	6,4	0,2	2,1	2,8	34,3	0,7	
Olluco	3,0	11,2	7,8	-30,2	-1,5	15,4	14,0	-8,8	-0,3	
Frijol vainita	0,0	0,1	0,0	-64,4	-0,1	0,4	0,1	-68,3	-0,1	
PECUARIO	23,7			0,3	0,0			-1,6	-0,4	
Carne de Vacuno 4/	8,0	0,8	0,8	0,5	0,0	3,9	3,9	0,1	0,0	
Carne de Porcino	3,6	0,3	0,3	-1,6	0,0	1,6	1,6	-0,9	0,0	
Carne de Ovino 4/	2,0	0,2	0,2	3,1	0,0	1,0	1,0	1,7	0,0	
Leche fresca	6,4	3,0	2,9	-1,0	0,0	17,5	17,1	-2,1	-0,2	
SECTOR AGROPECUARIO	100,0			-14,8	-14,8			2,1	2,1	

1/ Cifras preliminares

2/ A precios de 2007

3/ En base a la estructura porcentual de similar periodo de 2015

4/ Peso neto

Fuente: Ministerio de Agricultura y Riego

Elaboración: BCRP, Sucursal Cusco. Departamento de Estudios Económicos.

- En cuanto al avance de las siembras, correspondiente a la actual campaña agrícola (2015/2016), se ha instalado un total de 86 382 hectáreas, 2,1 por ciento mayor a similar periodo de la campaña anterior; habiendo aumentado las siembras de papa (15,0 por ciento), maíz amarillo duro (63,5 por ciento), entre otros.

**CUADRO N° 3
SUPERFICIE SEMBRADA 1/
(Hectáreas)**

	Campaña agrícola 2/		Variación	
	2014/2015	2015/2016	Absoluta	Porcentual
CULTIVOS TRANSITORIOS	83 648	85 637	1 989	2,4
Papa	19 669	22 612	2 943	15,0
Maíz amarillo duro	1 172	1 916	744	63,5
Chocho o tarwi	480	826	346	72,1
Avena grano	418	623	205	49,0
Haba grano verde	1 313	1 511	198	15,1
Arveja grano verde	779	902	123	15,8
Oca	1 194	1 280	86	7,2
Lenteja grano seco	64	110	46	71,9
Tomate	114	130	16	14,0
Cebolla	150	163	13	8,7
Frijol Grano Verde	175	183	8	4,6
Frijol Grano Seco	4 436	4 190	-246	-5,5
Haba grano seco	4 090	3 693	-397	-9,7
Maíz amiláceo	24 512	24 011	-501	-2,0
Cebada grano	5 382	4 763	-619	-11,5
Otros	19 700	18 724	-976	-5,0
CULTIVOS PERMANENTES	917	745	-172	-18,8
Ciruela	13	0	-13	-
Melocotón	29	2	-27	-93,1
Palta	99	46	-53	-53,5
Aguaymanto	776	697	-79	-
Total	84 565	86 382	1 817	2,1

1/ Cifras preliminares

2/ De agosto 2015 a mayo 2016

Fuente: MINAGRI - Apurímac

Elaboración: BCRP, Sucursal Cusco. Departamento de Estudios Económicos

1.2 Sector pesca

- La producción pesquera en el mes de mayo creció 27,2 por ciento con respecto a similar mes del año 2015, debido básicamente a la mayor producción de trucha (39,8 por ciento). En el acumulado enero – mayo, la producción pesquera creció 20,6 por ciento, explicado por la mayor producción de trucha (28,5 por ciento).

**CUADRO N° 4
SECTOR PESCA 1/
(En toneladas)**

	Mayo			Enero - Mayo		
	2015	2016	Var.%	2015	2016	Var.%
Consumo Humano Directo						
Fresco	13	16	23,1	53	63	18,9
SECTOR PESCA 2/			27,2			20,6

1/ Cifras preliminares

2/ A precios de 2007

Fuente: PRODUCE - Apurímac

Elaboración: BCRP, Sucursal Cusco. Departamento de Estudios Económicos.

1.3 Sector minería

- La actividad minera en el mes de mayo se expandió significativamente (5 405,9 por ciento), debido a la extracción de cobre (32 260 TMF), el incremento de la producción de oro (2 882 onzas troy) y la mayor la producción de plata (1 029 onzas troy).
- En términos acumulados, de enero a mayo de 2016, la producción de cobre fue de 85 688 TMF, la producción de oro llegó a 36 440 onzas troy, y la de plata 7 234 onzas troy.

**CUADRO N° 5
SECTOR MINERÍA 1/**

(Variación % real respecto a similar periodo del año anterior)

Mineral	Estructura	Mayo				Enero - Mayo			
	Porcentual 2015 2/	2015	2016	Var.%	Contribución 3/	2015	2016	Var.%	Contribución 3/
Cobre (TMF)	42,1	0	32 260	-	-	0	85 688	-	-
Oro (Onzas troy)	57,2	4 915	7 797	58,6	58,5	18 510	36 440	96,9	96,6
Plata (Onzas troy)	0,7	675	1 704	152,4	0,4	2 379	7 234	204,1	0,5
SECTOR MINERÍA 2/	100,0			5 405,9	5 405,9			3 869,0	3 869,0

1/ Cifras preliminares.

2/ A precios de 2007.

3/ En base a la estructura de similar periodo de 2015.

Fuente: Ministerio de Energía y Minas.

Elaboración: BCRP, Sucursal Cusco, Departamento de Estudios Económicos.

2. Otros indicadores sectoriales

2.1 Arribos a los establecimientos de hospedaje

- El número de arribos a los establecimientos de hospedaje del departamento de Apurímac en mayo totalizó 28 953 personas, registrando un descenso de 18,1 por ciento con relación a similar mes de 2015. El resultado obedeció al descenso de arribos de turistas nacionales (-18,2 por ciento). El número acumulado de arribos durante enero - mayo fue de 155 903 personas, 26,1 por ciento por encima de lo registrado en igual periodo del año 2015, debido a los mayores arribos de turistas nacionales (26,7 por ciento).

**GRÁFICO N° 1
EVOLUCIÓN DE ARRIBOS A ESTABLECIMIENTOS DE HOSPEDAJE**
(Variación %)

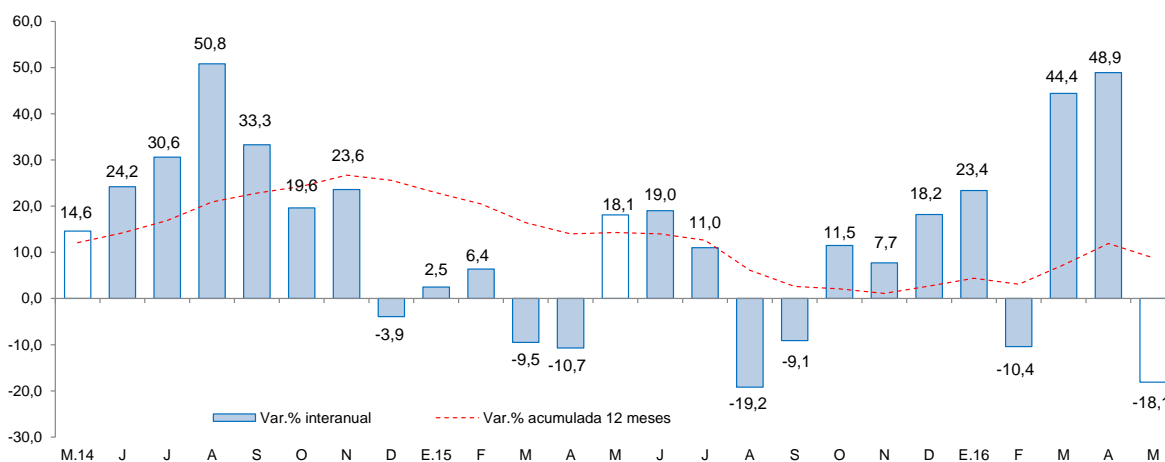

Fuente: Encuesta Mensual a Establecimientos de Hospedaje Temporal - MINCETUR.

Elaboración: BCR, Sucursal Cusco, Departamento de Estudios Económicos.

II. ASPECTOS LABORALES

1. Empleo

- El empleo en la ciudad de Abancay, en empresas privadas formales de 10 a más trabajadores, creció 8,5 por ciento, con respecto a mayo del año 2015. Este incremento se debió a la mayor demanda laboral del sector transporte, almacenes y comunicaciones (33,3 por ciento), el sector servicios (8,6 por ciento) y el sector comercio (4,1 por ciento). En enero - mayo de 2016, el empleo acumuló una expansión de 13,5 por ciento.

CUADRO N° 5
CIUDAD DE ABANCAY: ÍNDICE MENSUAL DE EMPLEO EN EMPRESAS PRIVADAS
FORMALES DE 10 Y MÁS TRABAJADORES POR RAMA DE ACTIVIDAD ECONÓMICA 1/
 (Octubre 2010=100)

	Mayo			Enero - Mayo		
	2015	2016	Var.%	2015	2016	Var.%
Comercio	86,1	89,7	4,1	93,5	89,7	-4,0
Transporte, almacenes y comunicaciones	150,0	200,0	33,3	148,0	192,0	29,7
Servicios 2/	120,7	131,1	8,6	94,8	109,2	15,1
Total	116,5	126,5	8,5	94,6	107,3	13,5

Nota: La información corresponde al primer día de cada mes.

1/ Cifras preliminares.

2/ Conformada por las subramas servicios prestados a empresas, restaurantes y hoteles, establecimientos financieros, enseñanza, servicios sociales y comunales; y electricidad, gas y agua.

Fuente: MTPE - Encuesta Nacional de Variación del Empleo (ENVME)

Elaboración: BCRP, Sucursal Cusco. Departamento de Estudios Económicos.

GRÁFICO N° 2
CIUDAD DE ABANCAY: EMPLEO FORMAL URBANO EN EMPRESAS DE 10 A MÁS TRABAJADORES
 (Variación % respecto a similar mes del año anterior)

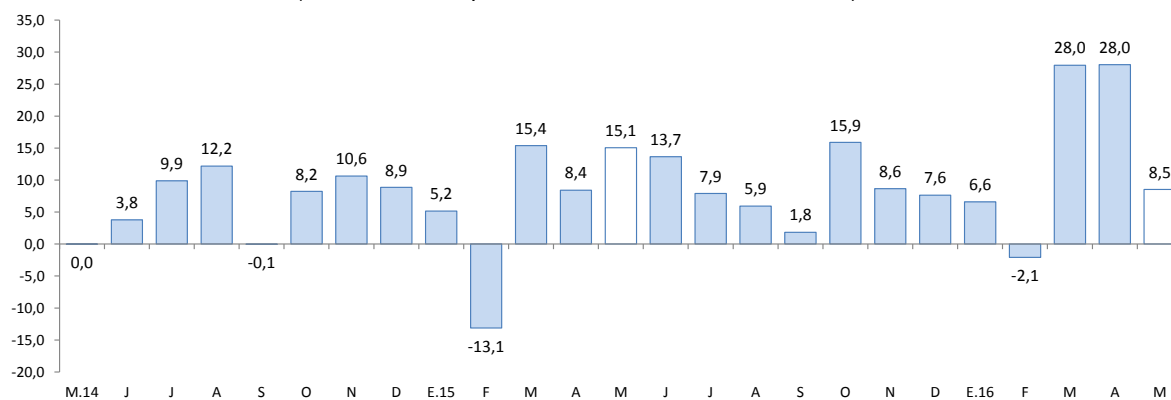

Fuente: Ministerio de Trabajo y Promoción del Empleo.



III. SECTOR EXTERNO

1. Exportaciones

- Las exportaciones del departamento de Apurímac, en el mes de mayo totalizaron US\$ 110,5 millones, mayor frente a los US\$ 2,3 millones de igual mes de 2015, explicado fundamentalmente por el aumento de las exportaciones de productos tradicionales.
- El incremento de las exportaciones tradicionales, se debe principalmente a las exportaciones de productos mineros (US\$ 110,2 millones), específicamente cobre.
- En las exportaciones no tradicionales (US\$ 25 miles), el aumento interanual se explicó por el mayor valor exportado de productos agropecuarios, específicamente harina de maca.
- Durante enero - mayo, las exportaciones acumularon un valor US\$ 326,5 millones, resultando mayor frente a los US\$ 12,1 millones de igual periodo de 2015. Las exportaciones tradicionales acumularon US\$ 326,4 millones, mostrando un incremento significativo, debido a la mayor exportación de productos mineros; de igual forma, se registró un incremento de las exportaciones no tradicionales.

CUADRO Nº 6
EXPORTACIONES POR GRUPO DE PRODUCTOS 1/
(Valor FOB en miles de US\$)

GRUPO	Estructura %	Mayo		ENERO - MAYO	
		2015	2 015	2 016	2 015
PRODUCTOS TRADICIONALES	98,5	2 312	110 462	11 991	326 406
Agrícolas	1,9	0	260	278	513
Mineros	96,6	2 312	110 202	11 713	325 892
PRODUCTOS NO TRADICIONALES	1,5	10	25	79	141
Agropecuarios	0,4	10	25	62	133
Textiles	0,0	0	0	0	0
Maderas y papeles, y sus manufacturas	0,0	0	0	0	0
Químicos	0,0	0	0	0	0
Minerales no metálicos	0,0	0	0	0	0
Sidero - metalúrgico y joyería	1,0	0	0	16	2
Metal-mecánicos	0,1	0	0	0	7
Otros	0,0	0	0	0	0
TOTAL EXPORTACIONES	100,0	2 322	110 487	12 071	326 548

1/ Cifras preliminares.

Fuente: SUNAT.

Elaboración: BCRP, Sucursal Cusco. Departamento de Estudios Económicos.

- El destino de las exportaciones durante enero – mayo se concentró en China (80,9 por ciento). El principal producto exportado a este mercado fue cobre.

IV. CRÉDITO Y DEPÓSITOS

1. Crédito

- El saldo del crédito en mayo fue de S/ 751 millones, mostrando un crecimiento de 10,8 por ciento interanual, menor al ritmo de crecimiento alcanzado en igual mes del año 2015, que fue 11,5 por ciento.
- El crédito en la banca múltiple que concentró el 23,4 por ciento del crédito total, aumentó 16,0 por ciento y en las instituciones no bancarias, que intermediaron el 67,5 por ciento del crédito, se registró un crecimiento de 9,8 por ciento interanual, básicamente asociado a las cajas municipales (9,6 por ciento).
- Por tipo de crédito, el destinado a las empresas creció 7,4 por ciento; de igual forma, el crédito a personas aumentó 16,8 por ciento, explicado por el incremento del crédito de consumo (16,9 por ciento), y el crédito hipotecario (16,3 por ciento).
- El crédito en moneda nacional mostró un incremento de 11,7 por ciento interanual; mientras que, el crédito en moneda extranjera descendió 35,0 por ciento. La dolarización bajó de 1,9 por ciento en mayo de 2015 a 1,1 por ciento en igual mes de 2016, resaltando la preferencia por los préstamos en moneda nacional.

CUADRO N° 7
CRÉDITO
(Saldos en millones de soles)

	A MAYO			
	2015	2016	Estruct. % 2016	Var. Nom. 2016/2015
Banco de la Nación 1/	52	58	7,7	11,9
Agrobanco 2/	12	10	1,3	-18,9
Banca múltiple	152	176	23,4	16,0
Instituciones no bancarias	462	507	67,5	9,8
Cajas Municipales	341	373	49,7	9,6
Cajas Rurales 3/	66	0	0,0	-100,0
Financieras 3/	56	133	17,8	140,1
Edpymes	0	0	0,0	6,0
TOTAL	678	751	100,0	10,8
A empresas	432	464	61,8	7,4
A personas	245	287	38,2	16,8
Consumo	211	247	32,9	16,9
Hipotecario	34	40	5,3	16,3
En M/N	665	743	98,9	11,7
En M/E	13	8	1,1	-35,0

1/ Considera sólo los créditos de consumo e hipotecario.

2/ No considera los créditos a las demás empresas del sistema financiero.

3/ Según resolución SBS N° 4655 - 201, la SBS autorizó la escisión de la CRAC Credinka y posterior absorción por parte de Financiera Nueva Visión, cuya nueva razón social cambia a Financiera Credinka S.A.

Fuente: SBS y AFP.

Elaboración: BCRP, Sucursal Cusco. Departamento de Estudios Económicos.

GRÁFICO Nº 3
EVOLUCIÓN DEL CREDITO
(Variación % respecto a similar mes del año anterior)

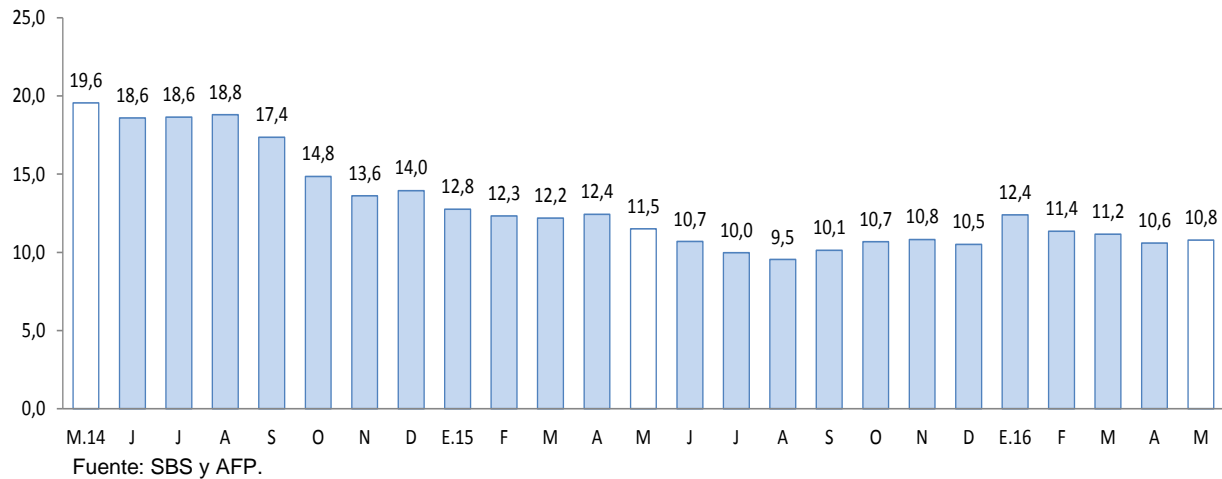

- La tasa de morosidad en abril fue de 4,1 por ciento, menor en 0,2 puntos porcentuales respecto al mismo mes de 2015. En las instituciones no bancarias, la morosidad se situó en 4,5 por ciento y en la banca múltiple en 3,9 por ciento.

GRÁFICO Nº 4
TASA DE MOROSIDAD 1/ 2/
(Porcentaje)

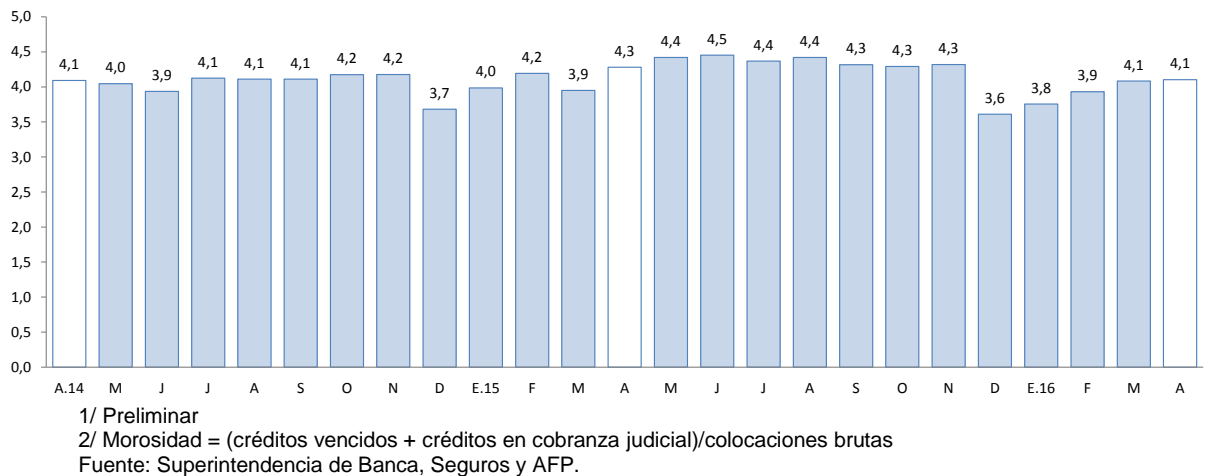

2. Depósitos

- Los depósitos en el departamento de Apurímac, cuyo saldo fue de S/ 821 millones, aumentaron 20,8 por ciento, menor a lo registrado en mayo de 2015, que fue de 36,2 por ciento.
- Por tipo de depósitos, se registró mayor captación de depósitos a la vista (29,8 por ciento), a plazo (18,6 por ciento) y de ahorro (18,0 por ciento).

- Por tipo de instituciones, los depósitos crecieron en la banca múltiple (20,0 por ciento) y en las instituciones no bancarias (24,0 por ciento), destacando el impulso captador de las cajas municipales (25,3 por ciento).
- Los depósitos en moneda nacional crecieron 20,7 por ciento, y en moneda extranjera 21,4 por ciento. La dolarización de los depósitos para el mes de mayo fue de 5,5 por ciento, menor a similar mes del año 2015 (5,7 por ciento).

**CUADRO N° 8
DEPÓSITOS**
(Saldos en millones de soles)

	A MAYO			
	2015	2016	Estruct. % 2016	Var. Nom. 2016/2015
Banco de la Nación	200	240	29,2	20,0
Banca múltiple	345	414	50,5	20,0
Instituciones no bancarias	135	167	20,4	24,0
Cajas Municipales	105	132	16,0	25,3
Cajas Rurales 1/	26	0	0,0	-100,0
Financieras 1/	4	36	4,3	892,6
TOTAL	680	821	100,0	20,8
Depósitos a la vista	148	192	23,4	29,8
Depósitos de ahorro	300	354	43,1	18,0
Depósitos a plazo	232	275	33,5	18,6
En M/N	643	777	94,6	20,7
En M/E	37	45	5,4	21,4

1/ Según resolución SBS N° 4655 - 2015, la SBS autorizó la escisión de la CRAC Credinka y posterior absorción por parte de Financiera Nueva Visión, cuya nueva razón social cambia a Financiera Credinka S.A.

Fuente: SBS y AFP.

Elaboración: BCRP Sucursal Cusco. Departamento de Estudios Económicos

**GRÁFICO N° 5
EVOLUCIÓN DE LOS DEPÓSITOS**
(Variación % respecto a similar mes del año anterior)

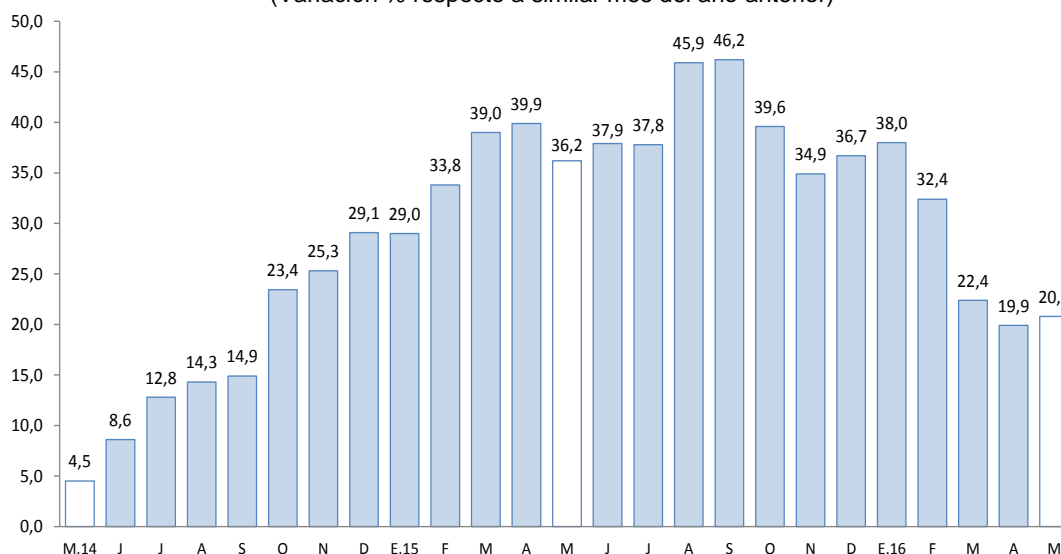

Fuente: SBS y AFP.

V. EJECUCIÓN DEL PRESUPUESTO DE GASTOS DEL GOBIERNO GENERAL

1. Gasto no financiero

- La ejecución del presupuesto de gastos del Gobierno General en Apurímac en el mes de mayo decreció 4,5 por ciento en términos reales, respecto a mayo del año anterior, sustentado por los menores Gastos de Capital (-13,0 por ciento).
- En el periodo enero – mayo de 2016, la ejecución del presupuesto de gastos (S/ 865 millones) se incrementó en 24,5 por ciento en términos reales, respecto a igual periodo del año anterior, lo que se explica por los mayores Gastos de Capital (36,9 por ciento) y Gastos Corrientes (17,8 por ciento).

2. Gasto corriente

- El gasto corriente alcanzó S/ 87 millones, creciendo 9,0 por ciento en términos reales, debido a los mayores gastos en transferencias (27,4 por ciento) y remuneraciones (14,9 por ciento).
- Durante enero – mayo, el gasto corriente ascendió a S/ 532 millones, creciendo 17,8 por ciento en términos reales, respecto a igual periodo del año anterior. Este comportamiento fue explicado por los mayores montos destinados a bienes y servicios (57,1 por ciento) y remuneraciones (4,4 por ciento).

3. Gasto de capital

- El gasto de capital en Apurímac registró una disminución de 13,0 por ciento, destacando el menor gasto en el Gobierno Nacional y en el Gobierno Regional.
- Entre enero y mayo, el gasto de capital acumuló un total de S/ 334 millones, 36,9 por ciento mayor en términos reales, con relación a similar periodo del año 2015, explicado por el aumento de los gastos en los Gobiernos Locales.
- El gasto en inversión (S/ 108 millones) descendió 14,7 por ciento interanual. Este resultado está relacionado con la menor inversión en el Gobierno Nacional (-87,0 por ciento) y en el Gobierno Regional (-27,0 por ciento). Asimismo, la inversión acumulada aumentó 35,4 por ciento al compararlo con enero – mayo de 2015.
- En cuanto al avance de la inversión pública, en mayo, los tres niveles de gobierno han ejecutado en conjunto el 29,7 por ciento del Presupuesto Institucional Modificado (PIM). En los Gobiernos Locales registró un avance de 34,6 por ciento, el Gobierno Regional 24,3 por ciento y el Gobierno Nacional 23,7 por ciento.

CUADRO Nº 9
EJECUCIÓN DEL PRESUPUESTO DE GASTOS DEL GOBIERNO GENERAL 1/ 2/
(Millones de soles)

	MAYO			ENERO - MAYO		
	2015	2016	Var. % Real	2015	2016	Var. % Real
I. GASTOS CORRIENTES	77	87	9,0	434	532	17,8
<i>Gobierno Nacional</i>	<i>22</i>	<i>28</i>	<i>20,8</i>	<i>188</i>	<i>266</i>	<i>35,7</i>
<i>Gobierno Regional</i>	<i>44</i>	<i>49</i>	<i>6,2</i>	<i>205</i>	<i>219</i>	<i>2,3</i>
<i>Gobiernos Locales</i>	<i>10</i>	<i>10</i>	<i>-4,4</i>	<i>40</i>	<i>47</i>	<i>12,5</i>
Remuneraciones	38	45	14,9	206	224	4,4
Gobierno Nacional	9	10	13,7	50	53	1,1
Gobierno Regional	27	33	17,0	144	159	5,9
Gobiernos Locales	2	2	-7,0	12	12	0,2
Bienes y Servicios	29	28	-5,0	126	206	57,1
Gobierno Nacional	8	9	2,1	55	129	124,6
Gobierno Regional	13	12	-10,1	45	44	-5,0
Gobiernos Locales	7	7	-3,9	26	32	19,6
Transferencias 1/	10	13	27,4	102	102	-3,7
Gobierno Nacional	6	9	58,2	83	84	-2,6
Gobierno Regional	4	3	-16,2	16	15	-9,7
Gobiernos Locales	1	1	-2,0	2	2	-3,6
II. GASTOS DE CAPITAL	123	111	-13,0	235	334	36,9
<i>Gobierno Nacional</i>	<i>90</i>	<i>15</i>	<i>-84,2</i>	<i>133</i>	<i>72</i>	<i>-47,3</i>
<i>Gobierno Regional</i>	<i>20</i>	<i>15</i>	<i>-27,0</i>	<i>58</i>	<i>53</i>	<i>-12,3</i>
<i>Gobiernos Locales</i>	<i>13</i>	<i>81</i>	<i>504,9</i>	<i>44</i>	<i>208</i>	<i>353,6</i>
Formación bruta de capital	123	108	-14,7	234	329	35,4
Gobierno Nacional	90	12	-87,0	132	68	-50,3
Gobierno Regional	20	15	-27,0	58	53	-12,3
Gobiernos Locales	13	81	504,9	44	208	353,6
Otros gastos de capital 2/	1	3	386,0	1	5	463,6
III. GASTO NO FINANCIERO TOTAL (I+II)	200	198	-4,5	668	865	24,5
<i>Gobierno Nacional</i>	<i>113</i>	<i>43</i>	<i>-63,3</i>	<i>321</i>	<i>339</i>	<i>1,6</i>
<i>Gobierno Regional</i>	<i>64</i>	<i>64</i>	<i>-4,2</i>	<i>263</i>	<i>271</i>	<i>-0,9</i>
<i>Gobiernos Locales</i>	<i>23</i>	<i>91</i>	<i>279,9</i>	<i>84</i>	<i>255</i>	<i>190,9</i>

1/ Incluye el pago de pensiones, donaciones, transferencias y otros gastos corrientes.

2/ Incluye donaciones y transferencias.

Fuente: BCRP-Departamento de Estadísticas Fiscales

Elaboración: BCRP, Sucursal Cusco. Departamento de Estudios Económicos

GRÁFICO Nº 6



EVOLUCIÓN DE LA INVERSIÓN PÚBLICA (Variación % real)

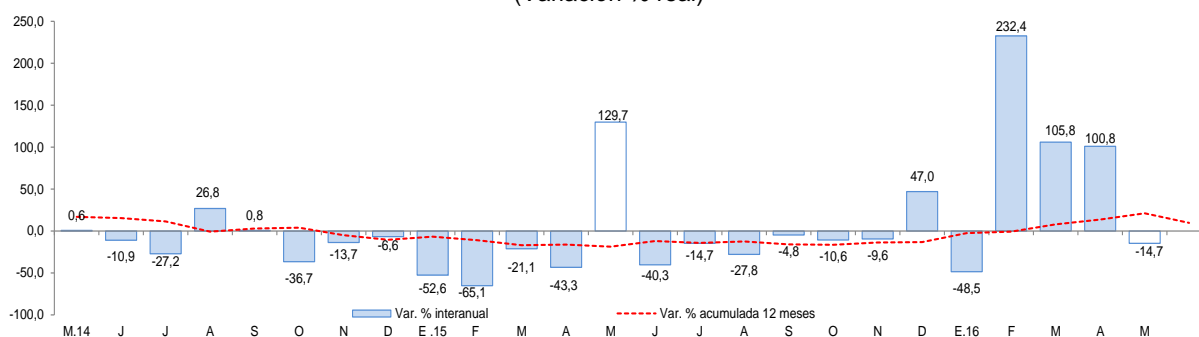

Fuente: BCRP-Departamento de Estadísticas Fiscales

- Los proyectos más importantes desarrollados por el Gobierno Nacional en mayo fueron:
 - Rehabilitación y mejoramiento de la carretera Andahuaylas-Pampachiri-Negromayo (S/ 6,2 millones).
 - Mejoramiento del sistema de riego Manzanahuaycco - Uñaccarcuna, distrito de Uranmarca, Chincheros (S/ 3,0 millones).
- Entre los principales proyectos que desarrolló el Gobierno Regional, destacan:
 - Mejoramiento y ampliación de los sistemas de agua potable y alcantarillado de la ciudad de Abancay (S/ 2,2 millones).
 - Mejoramiento de los servicios educativos de la I.E. del nivel primario N° 54259 de la localidad de Huaquirca, distrito de Huaquirca, Antabamba (S/ 1,4 millones).
- Por último, los gobiernos locales han invertido los mayores montos en:
 - Ampliación y mejoramiento de los sistemas de agua potable y alcantarillado de las localidades de Andahuaylas y Talavera, provincia de Andahuaylas (S/ 38,3 millones).
 - Mejoramiento y ampliación de los servicios de agua potable y saneamiento básico rural, en 23 comunidades del distrito de Abancay, provincia de Abancay (S/ 4,1 millones).

VI. ENCUESTA DE PERCEPCIÓN REGIONAL

- El Índice de Confianza Empresarial Regional, que mide las expectativas de los empresarios, se ubicó en 63 puntos, aumentando 2 puntos respecto al mes anterior, y 4 puntos con relación a igual mes de 2015.

GRÁFICO Nº 7
INDICE DE CONFIANZA EMPRESARIAL REGIONAL (ICER)
 (Índice de difusión en puntos)

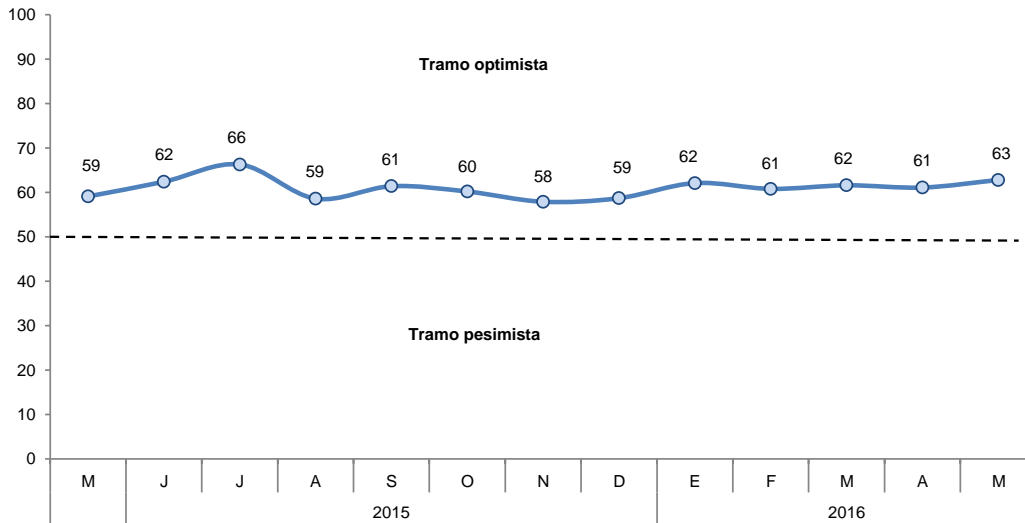

- El índice de la situación actual del negocio se ubicó en 59 puntos, retrocediendo 3 puntos respecto al mes de abril. Este resultado obedece a un menor desempeño de las empresas del sector manufactura.

GRÁFICO Nº 8
SITUACIÓN ACTUAL DEL NEGOCIO
 ¿Cómo considera Ud. La situación actual de su negocio?

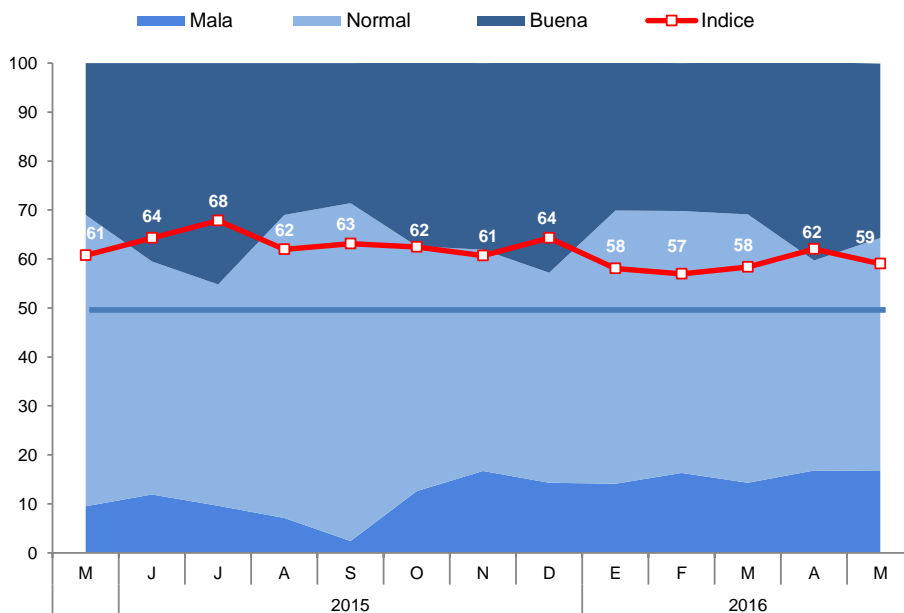

- El índice del nivel de ventas alcanzó 54 puntos, menor en 2 puntos con respecto a abril y 7 puntos respecto al mismo mes del 2015. El sector que registró un menor nivel de ventas fue servicios, particularmente hoteles y restaurantes.

GRÁFICO Nº 9
NIVEL DE VENTAS

Respecto al mes anterior. ¿Cómo considera el nivel de ventas?

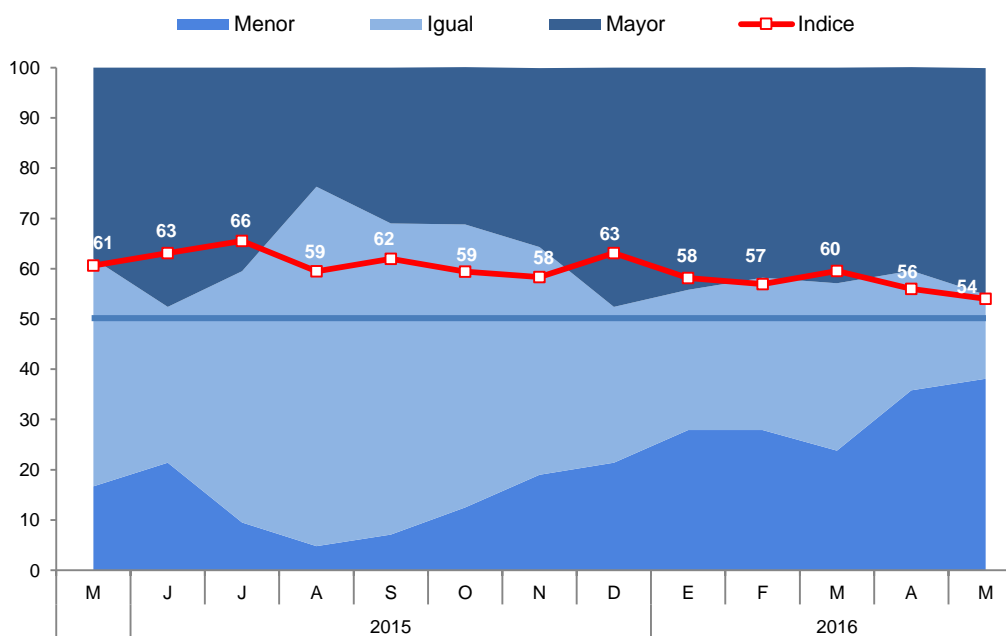

- El índice de acceso al crédito permaneció en 62 puntos, destacando las empresas del sector comercio. Pero, se ubicó 2 puntos por debajo del índice de mayo de 2015.

GRÁFICO Nº 10
SITUACIÓN DE ACCESO AL CRÉDITO DE LA EMPRESA
¿Cómo considera Ud. la situación de acceso al crédito de su empresa?

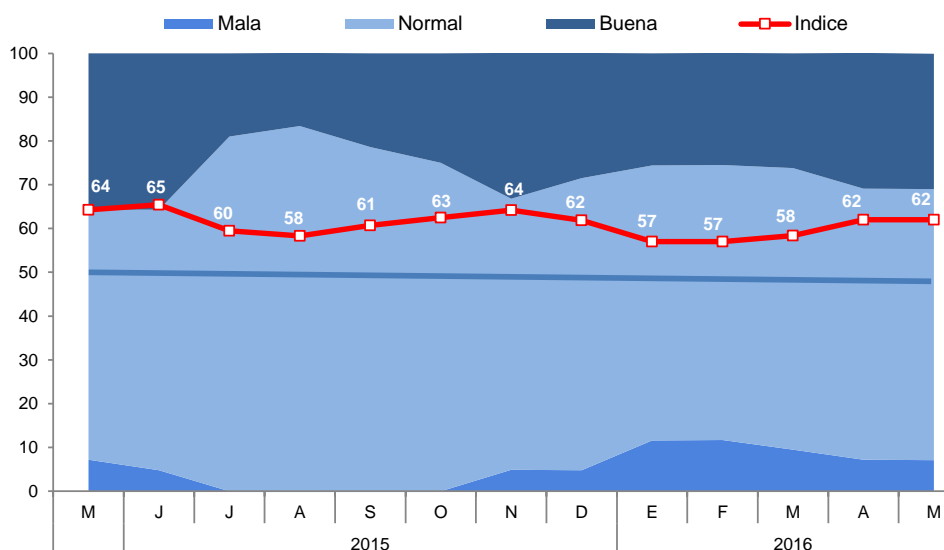

- El índice de la situación financiera de la empresa se mantuvo en 59 puntos. Las empresas de los sectores comercio y servicio consideraron su situación como buena.

GRÁFICO Nº 11
SITUACIÓN FINANCIERA DE LA EMPRESA
 ¿Cómo considera Ud. la situación financiera de su empresa?

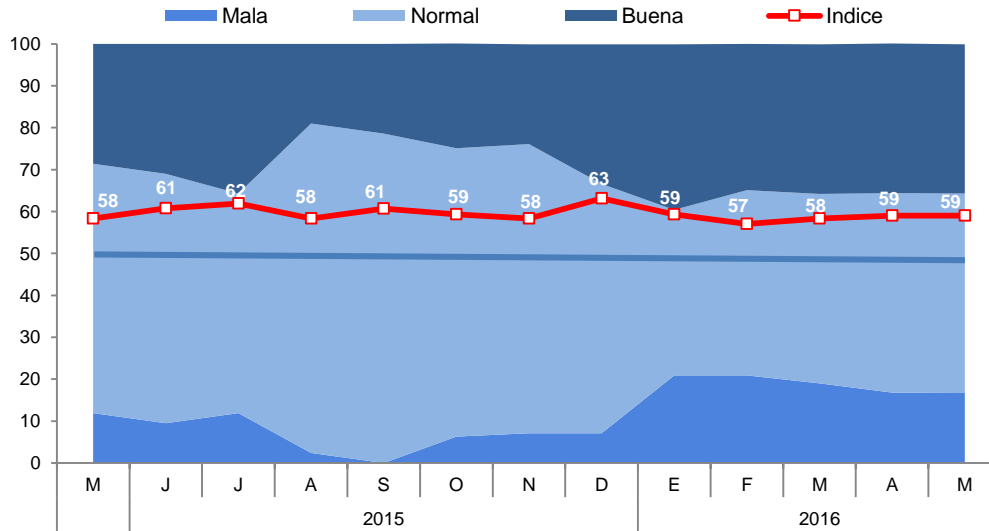

- El índice de las expectativas del nivel de demanda de los productos de las empresas para los próximos 3 meses descendió en 3 puntos respecto al mes de abril, como consecuencia del deterioro de las expectativas de las empresas del sector de manufactura.

GRÁFICO Nº 12
EXPECTATIVA DE DEMANDA DE SUS PRODUCTOS A 3 MESES

Indique su previsión para los próximos tres meses respecto a la demanda de los productos de su empresa

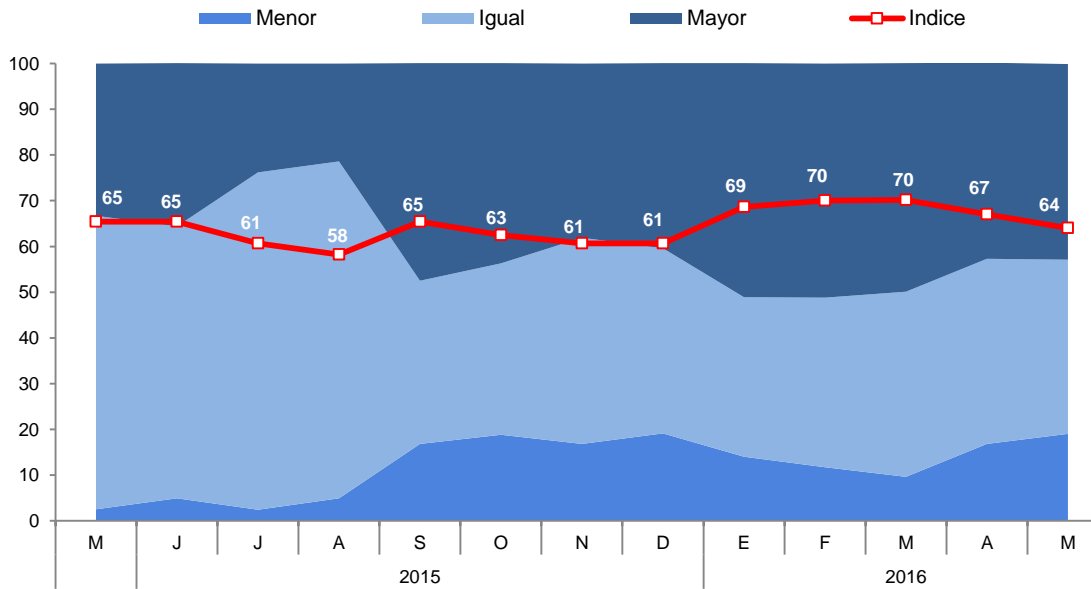

- El índice de contratación de personal en los próximos 3 meses se ubicó en 56 puntos, menor en 2 puntos respecto al mes de abril, explicado por las menores contratación que planean realizar los empresario de los sectores de manufactura y comercio.

GRÁFICO Nº 13
EXPECTATIVA DE CONTRATACIÓN DE PERSONAL A 3 MESES

Indique su previsión para los próximos tres meses respecto al número de personal empleado en su empresa

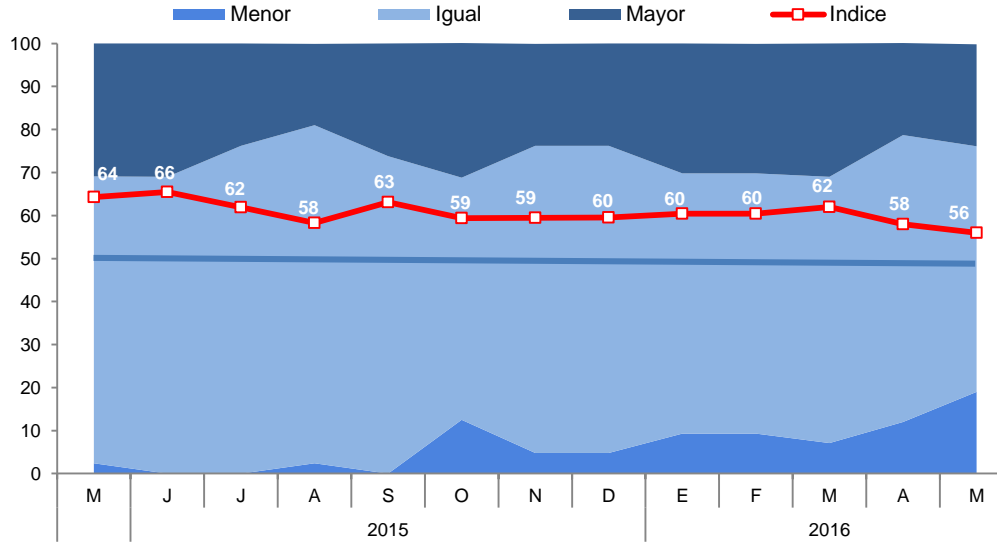

VII. ANEXOS



ANEXO 1

ANEXO 2
APURIMAC: PRODUCCIÓN AGROPECUARIA 1/
 (T.m.)

PRODUCTOS	2 015									2 016				PRODUCTOS
	ABR	MAY	JUN	JUL	AGO	SET	OCT	NOV	DIC	ENE	FEB	MAR	ABR	
AGRÍCOLA														AGRÍCOLA
Palta	754	445	484	243	52	74	2	0	0	445	489	429	347	Palta
Papa	23 807	129 422	84 483	55 251	22 219	1 723	1 421	5 279	3 640	11 511	15 936	18 318	41 783	Papa
Haba grano seco	6	1 498	3 151	2 062	0	0	0	0	0	0	0	0	184	Haba grano seco
Haba grano verde	1 136	746	785	463	248	120	194	197	130	86	302	788	536	Haba grano verde
Frijol grano seco	151	1 887	3 613	788	25	0	8	20	20	0	42	29	743	Frijol grano seco
Trebol	3 535	4 290	3 749	3 707	3 643	11 158	9 183	7 398	5 699	5 710	5 574	7 521	8 240	Trebol
Arveja grano verde	701	469	269	337	124	82	89	293	222	9	332	588	232	Arveja grano verde
Arveja grano seco	4	573	1 365	251	0	0	0	0	0	0	0	9	61	Arveja grano seco
Avena grano	0	155	316	207	0	0	0	0	0	0	0	0	33	Avena grano
Cebada grano	0	1 205	6 775	2 437	0	2	0	0	0	0	0	0	65	Cebada grano
Maíz amarillo duro	208	675	507	788	10	0	0	2	2	0	0	14	356	Maíz amarillo duro
Maíz amiláceo	446	15 493	18 879	4 599	23	0	0	0	0	0	0	60	3 929	Maíz amiláceo
Maíz choclo	3 402	1 080	4 755	329	330	240	180	184	1 847	306	663	1 414	1 558	Maíz choclo
Limón	55	11	16	25	5	7	29	10	7	26	49	44	9	Limón
Trigo	0	527	4 625	1 833	28	0	0	0	0	0	0	0	0	Trigo
Zapallo	592	579	430	210	210	25	180	200	25	270	222	275	721	Zapallo
Quinoa	432	2 504	2 399	370	63	17	0	0	0	0	0	0	807	Quinoa
OTROS AGRÍCOLAS														OTROS AGRÍCOLAS
Aguaymanto	0	7	0	5	2	3	1	7	0	0	2	1	150	Aguaymanto
Aji	3	4	4	6	9	3	3	21	7	0	7	10	0	Aji
Calabaza	348	456	834	286	0	0	0	0	0	0	0	110	508	Calabaza
Caña para alcohol	1 109	821	656	822	619	575	265	622	416	0	150	423	264	Caña para alcohol
Chocho o tarhui	0	6	95	491	96	51	10	158	20	0	0	0	0	Chocho o tarhui
Col o Repollo	18	17	76	84	28	13	13	14	20	107	56	38	36	Col o Repollo
Oca	919	4 722	3 198	321	0	0	0	0	0	0	0	51	1 204	Oca
Olluco	2 860	11 225	9 340	2 154	0	0	0	0	774	0	2 196	769	3 204	Olluco
Papaya	13	16	0	0	33	0	0	33	0	0	8	0	0	Papaya
Tomate	116	346	382	187	202	20	75	10	160	16	1 160	147	10	Tomate
Tuna	492	85	0	0	0	0	0	0	40	768	2 622	1 152	157	Tuna
Zanahoria	439	417	315	196	81	124	98	42	419	18	69	120	187	Zanahoria
Rye Grass	2 078	3 453	3 100	2 929	2 980	6 485	5 037	5 517	4 955	5 373	5 463	6 745	6 825	Rye Grass
Pasto sudán	0	150	142	0	100	169	0	100	40	95	47	0	35	Pasto sudán
PECUARIO														PECUARIO
Carne de Ave 2/	77	53	75	79	68	68	78	76	75	69	70	61	79	Carne de Ave 2/
Carne de Ovino 2/	214	198	200	217	214	193	171	187	189	199	209	204	217	Carne de Ovino 2/
Carne de Porcino 2/	321	337	329	335	344	354	343	355	378	306	299	311	321	Carne de Porcino 2/
Carne de Vacuno 2/	805	765	766	811	821	817	795	811	849	776	772	787	809	Carne de Vacuno 2/
Carne de Caprino 2/	46	39	39	37	38	36	37	37	39	49	51	50	47	Carne de Caprino 2/
Fibra Alpaca	6	1	0	0	0	0	0	2	34	10	47	28	6	Fibra Alpaca
Fibra Llama	12	1	0	0	0	0	0	2	5	3 400	3 395	3 806	3 601	Fibra Llama
Lana	35	4	0	1	0	0	0	3	14	35	85	47	35	Lana
Leche fresca	3 605	2 960	2 805	2 641	2 376	1 943	1 720	1 840	1 833	3 400	3 395	3 806	3 601	Leche fresca

1/ Cifras preliminares
 2/ Peso neto

FUENTE: MINAGRI

Elaboración: BCRP, Sucursal Cusco, Departamento de Estudios Económicos.



ANEXO 2

**APURÍMAC: PRODUCCIÓN PESQUERA 1/
(T.m.)**

	2015								2016					
	MAY	JUN	JUL	AGO	SET	OCT	NOV	DIC	ENE	FEB	MAR	ABR	MAY	
CHD 2/	13	12	15	13	13	12	12	10	9	8	17	12	16	CHD 2/
1. Fresco	13	12	15	13	13	12	12	10	9	8	17	12	16	1. Fresco

1/ Cifras Preliminares.

2/ Consumo Humano Directo.

FUENTE: PRODUCE - Apurímac.

Elaboración: BCRP, Sucursal Cusco. Departamento de Estudios Económicos.

ANEXO 3

APURÍMAC: PRODUCCIÓN MINERA 1/

	2015								2016					
	MAY	JUN	JUL	AGO	SET	OCT	NOV	DIC	ENE	FEB	MAR	ABR	MAY	
MINERÍA METÁLICA 2/														MINERÍA METÁLICA 2/
Cobre (TMF)	0	0	0	0	0	0	0	6 667	7 399	10 632	13 438	21 959	32 260	Cobre (TMF)
Oro (Onzas troy)	4 915	5 316	5 153	7 254	8 862	8 970	9 039	10 819	6 326	7 679	6 740	7 898	7 797	Oro (Onzas troy)
Plata (Onzas troy)	675	868	900	4 373	20 544	20 480	1 640	1 897	1 190	1 479	1 286	1 575	1 704	Plata (Onzas troy)

1/ Cifras preliminares

2/ Contenido fino

Fuente: MINEM

Elaboración: BCRP. Sucursal Cusco. Departamento de Estudios Económicos



ANEXO 4

APURÍMAC: EXPORTACIONES POR GRUPO DE PRODUCTOS 1/
(Valores FOB en Miles de US\$)

GRUPO	2015								2016					GRUPO
	MAY	JUN	JUL	AGO	SET	OCT	NOV	DIC	ENE	FEB	MAR	ABR	MAY	
Productos Tradicionales	2 312	2 041	8 976	8 132	9 582	13 468	11 469	6 503	42 861	38 088	58 694	76 301	110 462	Productos Tradicionales
Agrícolas	0	87	0	260	0	260	259	269	173	80	0	0	260	Agrícolas
Mineros	2 312	1 955	8 976	7 872	9 582	13 207	11 210	6 233	42 687	38 008	58 694	76 301	110 202	Mineros
Productos no Tradicionales	10	38	47	23	91	40	742	25	104	1	11	0	25	Productos no Tradicionales
Agropecuarios	10	38	47	12	82	0	29	15	104	0	4	0	25	Agropecuarios
Textiles	0	0	0	6	6	0	0	0	0	0	0	0	0	Textiles
Maderas y papeles, y sus manufacturas	0	0	0	0	0	0	0	0	0	0	0	0	0	Maderas y papeles, y sus manufacturas
Químicos	0	0	0	0	0	0	0	0	0	0	0	0	0	Químicos
Minerales no metálicos	0	0	0	0	0	0	0	0	0	0	0	0	0	Minerales no metálicos
Sidero-metalúrgico y joyería	0	0	0	0	1	0	713	10	0	1	0	0	0	Sidero-metalúrgico y joyería
Metal-mecánicos	0	0	0	0	0	40	0	0	0	0	7	0	0	Metal-mecánicos
Otros	0	0	0	5	2	0	0	0	0	0	0	0	0	Otros
TOTAL EXPORTACIONES	2 322	2 079	9 023	8 155	9 673	13 508	12 211	6 528	42 965	38 089	58 705	76 302	110 487	TOTAL EXPORTACIONES

1/ Cifras preliminares.

FUENTE : SUNAT.

ELABORACIÓN: BCRP, Sucursal Cusco. Departamento de Estudios Económicos.

ANEXO 5

APURÍMAC: EXPORTACIONES POR GRUPO DE PRODUCTOS 1/
(Valores FOB en Miles de US\$)

GRUPO	2015								2016					GRUPO
	MAY	JUN	JUL	AGO	SET	OCT	NOV	DIC	ENE	FEB	MAR	ABR	MAY	
PRODUCTOS TRADICIONALES	2 312	2 041	8 976	8 132	9 582	13 468	11 469	6 503	42 861	38 088	58 694	76 301	110 462	PRODUCTOS TRADICIONALES
Agrícolas	0	87	0	260	0	260	259	269	173	80	0	0	260	Agrícolas
Café	0	87	0	260	0	260	259	269	173	80	0	0	260	Café
Mineros	2 312	1 955	8 976	7 872	9 582	13 207	11 210	6 233	42 687	38 008	58 694	76 301	110 202	Mineros
Cobre	0	0	0	279	0	34	135	0	41 263	34 640	52 756	70 574	100 295	Cobre
Oro	0	0	7 448	5 531	7 760	11 065	9 137	4 144	0	3 368	4 157	3 560	8 000	Oro
Zinc	0	0	0	0	0	0	0	0	0	0	0	0	0	Zinc
Plata	2 312	1 955	1 528	2 061	1 822	2 109	1 938	2 002	1 424	0	1 781	2 168	1 907	Plata
Plomo	0	0	0	0	0	0	0	87	0	0	0	0	0	Plomo
Estaño	0	0	0	0	0	0	0	0	0	0	0	0	0	Estaño
Cátodos de cátodos de cobre	0	0	0	0	0	0	0	0	0	0	0	0	0	Cátodos de cátodos de cobre
PRODUCTOS NO TRADICIONALES	10	38	47	23	91	40	742	25	104	1	11	0	25	PRODUCTOS NO TRADICIONALES
Agropecuario	10	38	47	12	82	0	29	15	104	0	4	0	25	Agropecuario
Cebollas y chalotes	0	0	0	0	0	0	0	0	0	0	0	0	0	Cebollas y chalotes
Espárragos	0	0	0	0	0	0	8	0	0	0	0	0	0	Espárragos
Los demás frijoles	0	0	41	0	0	0	0	0	0	0	0	0	0	Los demás frijoles
Haba, haba caballar	0	0	0	0	0	0	0	0	0	0	0	0	0	Haba, haba caballar
Canario excepto para siembra	0	0	0	0	0	0	0	0	0	0	0	0	0	Canario excepto para siembra
Demás hortalizas	0	0	0	0	0	0	0	0	0	0	0	0	0	Demás hortalizas
Quinua	0	32	0	0	81	0	3	15	89	0	0	0	0	Quinua
Demás nuez y almendra de palma	0	0	0	0	0	0	0	0	0	0	4	0	0	Demás nuez y almendra de palma
Tara	0	0	0	0	0	0	0	0	0	0	0	0	0	Tara
Los Demás frijoles común excepto para siembra	10	6	6	12	0	0	12	0	11	0	0	0	0	Los Demás frijoles común excepto para siembra
Resto	0	0	0	0	1	0	6	0	4	0	0	0	25	Resto
Pesqueros	0	0	0	0	0	0	0	0	0	0	0	0	0	Pesqueros
Harina de pescado	0	0	0	0	0	0	0	0	0	0	0	0	0	Harina de pescado
Textiles	0	0	0	6	6	0	0	0	0	0	0	0	0	Textiles
Paños para fregar o lavar	0	0	0	6	6	0	0	0	0	0	0	0	0	Paños para fregar o lavar
Resto	0	0	0	6	6	0	0	0	0	0	0	0	0	Resto
Maderas y papeles, y sus manufacturas	0	0	0	0	0	0	0	0	0	0	0	0	0	Maderas y papeles, y sus manufacturas
Demás impresos	0	0	0	0	0	0	0	0	0	0	0	0	0	Demás impresos
Resto	0	0	0	0	0	0	0	0	0	0	0	0	0	Resto
Químicos	0	0	0	0	0	0	0	0	0	0	0	0	0	Químicos
Los demás bombonas, botellas, frascos y art. Similares	0	0	0	0	0	0	0	0	0	0	0	0	0	Los demás bombonas, botellas, frascos y art. Similares
Resto	0	0	0	0	0	0	0	0	0	0	0	0	0	Resto
Minerales no metálicos	0	0	0	0	0	0	0	0	0	0	0	0	0	Minerales no metálicos
Marmol, travertinos y alabastro.	0	0	0	0	0	0	0	0	0	0	0	0	0	Marmol, travertinos y alabastro.
Las demás piedras.	0	0	0	0	0	0	0	0	0	0	0	0	0	Las demás piedras.
Resto	0	0	0	0	0	0	0	0	0	0	0	0	0	Resto
Metal mecánico	0	0	0	0	0	40	0	0	0	0	7	0	0	Metal mecánico
Las demás manufacturas de hierro o acero	0	0	0	0	0	0	0	0	0	0	0	0	0	Las demás manufacturas de hierro o acero
Extintores	0	0	0	0	0	0	0	0	0	0	0	0	0	Extintores
Demás conductores eléctricos para tensión	0	0	0	0	0	0	0	0	0	0	0	0	0	Demás conductores eléctricos para tensión
Partes y accesorios para la medida o control del caudal	0	0	0	0	0	0	0	0	0	0	0	0	0	Partes y accesorios para la medida o control del caudal
Los demás instrumentos para la medida de tensión	0	0	0	0	0	0	0	0	0	0	0	0	0	Los demás instrumentos para la medida de tensión
Resto	0	0	0	0	0	40	0	0	0	0	7	0	0	Resto
Sidero-metalúrgicos y joyería	0	0	0	0	1	0	713	10	0	1	0	0	0	Sidero-metalúrgicos y joyería
Escorias granuladas de la siderurgia	0	0	0	0	1	0	0	10	0	1	0	0	0	Escorias granuladas de la siderurgia
Resto	0	0	0	0	0	0	713	0	0	0	0	0	0	Resto
Otros	0	0	0	5	2	0	0	0	0	0	0	0	0	Otros
Los demás cintas magnéticas	0	0	0	5	2	0	0	0	0	0	0	0	0	Los demás cintas magnéticas
Construcciones prefabricadas	0	0	0	0	0	0	0	0	0	0	0	0	0	Construcciones prefabricadas
Resto	0	0	0	5	2	0	0	0	0	0	0	0	0	Resto
TOTAL EXPORTACIONES	2 322	2 079	9 023	8 155	9 673	13 508	12 211	6 528	42 965	38 089	58 705	76 302	110 487	TOTAL EXPORTACIONES

1 Cifras preliminares.
Fuente: SUNAT.
Elaboración: BCRP, Sucursal Cusco, Departamento de Estudios Económicos.



ANEXO 6

APURÍMAC: INGRESOS CORRIENTES DEL GOBIERNO CENTRAL
(Miles de nuevos soles)

	2015								2016					
	MAY	JUN	JUL	AGO	SET	OCT	NOV	DIC	ENE	FEB	MAR	ABR	MAY	
I. INGRESOS TRIBUTARIOS	5 765	6 362	6 532	6 843	7 080	7 042	7 358	7 068	8 434	6 203	6 761	8 370	6 203	I. INGRESOS TRIBUTARIOS
1. Impuestos a los Ingresos	3 159	3 316	3 142	3 373	3 346	3 534	3 725	3 605	4 286	3 158	3 841	4 576	3 426	1. Impuestos a los Ingresos
- Personas Naturales	544	576	575	679	882	764	671	719	1 025	902	798	793	1 050	- Personas Naturales
- Personas Jurídicas	1 729	2 151	2 349	2 391	2 301	2 444	2 591	2 673	3 205	2 146	2 452	2 180	2 112	- Personas Jurídicas
- Regularización	886	588	218	303	163	326	463	212	56	110	591	1 603	265	- Regularización
2. Impuestos a la Importación	0	0	0	0	0	0	0	0	0	0	0	0	0	2. Impuestos a la Importación
3. Impuestos General a las Ventas	2 029	2 472	2 480	2 761	2 966	2 789	2 933	2 748	3 401	2 413	2 238	2 343	1 995	3. Impuestos General a las Ventas
- Operaciones Internas	2 029	2 472	2 480	2 761	2 966	2 789	2 933	2 748	3 401	2 413	2 238	2 343	1 995	- Operaciones Internas
- Operaciones Externas	0	0	0	0	0	0	0	0	0	0	0	0	0	- Operaciones Externas
4. Impuestos Selectivo al Consumo	9	10	7	14	9	18	11	9	11	10	10	7	10	4. Impuestos Selectivo al Consumo
5. Otros Ingresos Tributarios	568	564	903	695	759	701	689	706	736	622	672	1 444	772	5. Otros Ingresos Tributarios
II. INGRESOS NO TRIBUTARIOS	477	547	398	330	469	568	565	921	385	373	435	230	559	II. INGRESOS NO TRIBUTARIOS
INGRESOS CORRIENTES (I+II)	6 242	6 909	6 930	7 173	7 549	7 610	7 923	7 989	8 819	6 576	7 196	8 600	6 762	INGRESOS CORRIENTES (I+II)

FUENTE: SUNAT

ELABORACIÓN: BCRP. Sucursal Cusco. Departamento de Estudios Económicos.

ANEXO 7

APURÍMAC: EJECUCIÓN DEL PRESUPUESTO DE GASTOS DEL GOBIERNO NACIONAL 1/ 2/
(Millones de soles)

	2015								2016					
	MAY	JUN	JUL	AGO	SET	OCT	NOV	DIC	ENE	FEB	MAR	ABR	MAY	
GASTOS NO FINANCIEROS	113	68	54	62	58	66	41	129	38	142	47	69	43	GASTOS NO FINANCIEROS
a. GASTOS CORRIENTES	22	59	25	52	29	53	21	66	37	118	32	51	28	a. GASTOS CORRIENTES
1. Remuneraciones	9	10	11	9	10	9	10	12	11	11	11	10	10	1. Remuneraciones
2. Bienes y servicios	8	7	8	19	6	18	8	15	6	84	10	20	9	2. Bienes y servicios
3. Transferencias	6	42	7	24	13	26	3	39	20	23	11	20	9	3. Transferencias
b. GASTO DE CAPITAL	90	9	29	10	29	12	20	63	1	24	15	19	15	b. GASTO DE CAPITAL
1. Formación bruta de capital	90	9	25	9	23	9	19	28	1	24	15	17	12	1. Formación bruta de capital
2. Otros gastos de capital	1	0	4	1	7	3	1	35	0	0	0	2	3	2. Otros gastos de capital

1/ Información actualizada al 30 de abril de 2016.

2/ Debido al redondeo de los datos parciales, los totales pueden diferir de la suma de las partes.

Fuente: MEF, BCRP - Departamento de Estadísticas Fiscales.

Elaboración: BCRP, Sucursal Cusco. Departamento de Estudios Económicos.



ANEXO 8

APURÍMAC: EJECUCIÓN DEL PRESUPUESTO DE GASTOS DEL GOBIERNO REGIONAL 1/ 2/
(Millones de soles)

	2015								2016					
	MAY	JUN	JUL	AGO	SET	OCT	NOV	DIC	ENE	FEB	MAR	ABR	MAY	
GASTOS NO FINANCIEROS	64	79	48	77	64	68	85	135	42	50	59	57	64	GASTOS NO FINANCIEROS
a. GASTOS CORRIENTES	44	62	30	50	44	48	51	83	41	40	44	45	49	a. GASTOS CORRIENTES
1. Remuneraciones	27	42	20	34	29	31	34	46	34	30	31	32	33	1. Remuneraciones
2. Bienes y servicios	13	17	7	14	12	14	14	31	3	7	11	11	12	2. Bienes y servicios
3. Transferencias	4	4	2	3	3	3	3	5	4	3	3	3	3	3. Transferencias
b. GASTO DE CAPITAL	20	16	18	26	20	21	34	52	1	11	14	12	15	b. GASTO DE CAPITAL
1. Formación bruta de capital	20	16	18	26	20	21	34	52	1	11	14	12	15	1. Formación bruta de capital
2. Otros gastos de capital	0	0	0	0	0	0	0	0	0	0	0	0	0	2. Otros gastos de capital

1/ Información actualizada al 30 de abril de 2016.

2/ Debido al redondeo de los datos parciales, los totales pueden diferir de la suma de las partes.

Fuente: MEF, BCRP - Departamento de Estadísticas Fiscales.

Elaboración: BCRP, Sucursal Cusco. Departamento de Estudios Económicos.

ANEXO 9

APURÍMAC: EJECUCIÓN DEL PRESUPUESTO DE GASTOS DE LOS GOBIERNO LOCALES 1/ 2/
(Millones de soles)

	2015								2016					
	MAY	JUN	JUL	AGO	SET	OCT	NOV	DIC	ENE	FEB	MAR	ABR	MAY	
GASTOS NO FINANCIEROS	23	31	47	31	32	42	51	225	17	36	62	49	91	GASTOS NO FINANCIEROS
a. GASTOS CORRIENTES	10	11	10	11	10	12	15	26	5	9	13	10	10	a. GASTOS CORRIENTES
1. Remuneraciones	2	3	3	2	2	3	2	3	2	2	3	3	2	1. Remuneraciones
2. Bienes y servicios	7	7	7	7	6	7	6	16	3	6	9	6	7	2. Bienes y servicios
3. Transferencias	1	2	1	2	2	2	7	7	0	0	0	1	1	3. Transferencias
b. GASTO DE CAPITAL	13	19	36	20	21	31	36	199	11	27	50	39	81	b. GASTO DE CAPITAL
1. Formación bruta de capital	13	19	36	20	21	31	36	199	11	27	50	39	81	1. Formación bruta de capital
2. Otros gastos de capital	0	0	0	0	0	0	0	0	0	0	0	0	0	2. Otros gastos de capital

1/ Información actualizada al 30 de abril de 2016.

2/ Debido al redondeo de los datos parciales, los totales pueden diferir de la suma de las partes.

Fuente: MEF, BCRP - Departamento de Estadísticas Fiscales.

Elaboración: BCRP, Sucursal Cusco. Departamento de Estudios Económicos.

ANEXO 10

APURÍMAC: CRÉDITO 1/ 2/
(Saldos en millones de Soles)

ENTIDADES FINANCIERAS	2015								2016					ENTIDADES FINANCIERAS
	MAY	JUN	JUL	AGO	SET	OCT	NOV	DIC	ENE	FEB	MAR	ABR	MAY	
I. BANCO DE LA NACION	52	52	53	54	55	55	56	56	56	57	57	57	58	I. BANCO DE LA NACION
II. AGROBANCO	12	12	11	11	10	10	10	11	11	10	10	10	10	II. AGROBANCO
III. BANCA MÚLTIPLE	152	154	156	158	160	162	166	166	171	169	170	173	176	III. BANCA MÚLTIPLE
IV. INSTITUCIONES NO BANCARIAS	462	462	463	468	474	481	483	487	487	489	495	500	507	IV. INSTITUCIONES NO BANCARIAS
Cajas Municipales	341	341	341	344	349	353	354	356	357	357	362	366	373	Cajas Municipales
Cajas Rurales	66	66	66	67	0	0	0	0	0	0	0	0	0	Cajas Rurales
Edpymes	0	0	0	0	0	0	0	0	0	0	0	0	0	Edpymes
Financieras	56	55	56	56	125	127	129	131	130	132	133	134	133	Financieras
TOTAL	678	680	682	691	698	708	716	721	725	725	732	740	751	TOTAL
En M/N	665	667	670	679	687	697	705	711	710	716	723	732	743	En M/N
En M/E	13	12	12	12	11	11	11	10	15	10	9	8	8	En M/E

1/ Cifras Preliminares

2/ Debido al redondeo de los datos parciales, los totales pueden diferir de la suma de las partes.

FUENTE: Superintendencia de Banca, Seguros y AFP SBS.

ELABORACION: BCRP - Sucursal Cusco. Departamento de Estudios Económicos.

ANEXO 11



APURÍMAC: DEPÓSITOS 1/ 2/

(Saldos en millones de Soles)

INSTITUCIONES	2015								2016					INSTITUCIONES
	MAY	JUN	JUL	AGO	SET	OCT	NOV	DIC	ENE	FEB	MAR	ABR	MAY	
I. EMPRESAS BANCARIAS 3/	545	552	561	592	602	624	606	676	717	701	672	659	654	I. EMPRESAS BANCARIAS 3/
Depósitos a la vista	148	141	145	177	175	180	168	212	234	227	212	199	192	Depósitos a la vista
En m/n	146	139	142	171	172	177	164	208	229	222	209	195	189	En m/n
En m/e	2	3	3	6	3	3	4	4	5	5	3	4	3	En m/e
Depósitos de ahorro	231	230	245	240	245	259	254	280	295	291	276	274	264	Depósitos de ahorro
En m/n	209	208	222	215	220	234	227	253	266	263	248	248	238	En m/n
En m/e	21	22	24	24	24	25	27	27	28	28	28	27	26	En m/e
Depósitos a plazo	166	181	171	176	182	185	185	184	188	182	185	185	198	Depósitos a plazo
En m/n	162	177	168	173	179	181	181	181	185	179	182	182	194	En m/n
En m/e	4	4	3	3	3	3	3	3	4	3	3	3	3	En m/e
II. INSTITUCIONES NO BANCARIAS	135	135	137	143	146	154	150	156	158	157	159	159	167	II. INSTITUCIONES NO BANCARIAS
Depósitos a la vista	0	0	0	0	0	0	0	0	0	0	0	0	0	Depósitos a la vista
En m/n	0	0	0	0	0	0	0	0	0	0	0	0	0	En m/n
En m/e	0	0	0	0	0	0	0	0	0	0	0	0	0	En m/e
Depósitos de ahorro	69	70	71	77	77	80	77	82	84	82	84	85	90	Depósitos de ahorro
En m/n	66	67	67	72	72	75	72	77	79	77	78	80	85	En m/n
En m/e	3	3	3	5	5	5	5	6	5	5	5	5	5	En m/e
Depósitos a plazo	66	65	66	67	69	74	73	74	74	75	75	74	77	Depósitos a plazo
En m/n	60	60	61	61	63	68	68	68	68	69	69	68	71	En m/n
En m/e	5	5	5	5	6	5	5	6	6	6	6	6	6	En m/e
III. TOTAL	680	688	698	735	748	777	756	832	875	858	831	817	821	III. TOTAL
Depósitos a la vista	148	141	145	177	175	180	168	212	234	227	212	199	192	Depósitos a la vista
En m/n	146	139	142	171	172	177	164	208	229	222	209	195	189	En m/n
En m/e	2	3	3	6	3	3	4	4	5	5	3	4	3	En m/e
Depósitos de ahorro	300	300	316	316	322	339	331	363	379	373	359	359	354	Depósitos de ahorro
En m/n	275	275	289	287	292	310	299	330	345	340	326	328	323	En m/n
En m/e	25	25	27	29	29	30	32	33	34	33	33	32	31	En m/e
Depósitos a plazo	232	246	237	243	251	258	258	258	262	257	260	259	275	Depósitos a plazo
En m/n	222	237	229	234	242	249	249	249	253	248	251	250	265	En m/n
En m/e	10	10	9	9	9	9	9	9	10	10	9	9	10	En m/e

1/ Cifras Preliminares

2/ Debido al redondeo de los datos parciales, los totales pueden diferir de la suma de las partes

3/ Banca Múltiple y Banco de la Nación

FUENTE: Superintendencia de Banca, Seguros y AFP SBS.

ELABORACION: BCRP - Sucursal Cusco. Departamento de Estudios Económicos.

ANEXO 12



APURÍMAC: CARTERA PESADA 1/
(En porcentajes)

APURÍMAC: CARTERA PESADA 1/
(En porcentajes)

ENTIDADES FINANCIERAS	2015										2016				ENTIDADES FINANCIERAS
	ABR	MAY	JUN	JUL	AGO	SET	OCT	NOV	DIC	ENE	FEB	MAR	ABR		
I. BANCO DE LA NACIÓN	1,1	1,2	1,3	1,4	1,6	1,7	1,6	1,6	1,5	1,5	1,5	1,5	1,5	I. BANCO DE LA NACIÓN	
II. AGROBANCO	3,6	3,2	3,6	3,6	4,2	5,0	4,6	5,4	4,4	4,9	4,6	3,1	3,7	II. AGROBANCO	
III. BANCA MÚLTIPLE	4,2	4,4	5,4	5,2	5,4	4,8	5,1	5,1	3,3	3,5	3,6	4,1	3,9	III. BANCA MÚLTIPLE	
IV. INSTITUCIONES NO BANCARIAS	4,7	4,8	4,6	4,5	4,6	4,5	4,4	4,4	3,9	4,1	4,3	4,4	4,5	IV. INSTITUCIONES NO BANCARIAS	
Cajas Municipales	4,4	4,5	4,5	4,2	4,2	4,2	4,1	4,1	3,5	3,8	4,1	4,2	4,3	Cajas Municipales	
Cajas Rurales de Ahorro y Crédito	5,5	5,7	4,3	5,1	4,8	0,0	0,0	0,0	0,0	0,0	0,0	0,0	0,0	Cajas Rurales de Ahorro y Crédito	
Edpymes	15,9	13,4	8,2	6,6	7,0	7,0	7,7	9,4	9,5	8,5	7,3	9,2	6,1	Edpymes	
Financieras	5,6	5,9	5,3	5,8	5,7	5,1	5,2	5,2	5,0	4,7	4,9	4,9	5,1	Financieras	
TOTAL	4,3	4,4	4,5	4,4	4,4	4,3	4,3	4,3	3,6	3,8	3,9	4,1	4,1	TOTAL	

1/ Cifras Preliminares.

FUENTE: Superintendencia de Banca, Seguros y AFP SBS.

ELABORACION: BCRP - Sucursal Cusco, Departamento de Estudios Económicos.

