



BANCO CENTRAL DE RESERVA DEL PERÚ

Cusco: Síntesis de Actividad Económica - Noviembre 2016 -

**Departamento de Estudios Económicos
Sucursal Cusco**

Viernes, 10 de febrero de 2017

En noviembre, la producción agropecuaria aumentó 17,4 por ciento interanual y la producción minera e hidrocarburos 6,2 por ciento.

Actividad Primaria

- El **sector agropecuario** se incrementó en 17,4 por ciento en noviembre, debido a la mayor producción de maíz choclo y cacao. Durante enero – noviembre, la producción agropecuaria se expandió 6,5 por ciento, frente a igual periodo de 2015.
- La **actividad minera e hidrocarburos** registró un crecimiento de 6,2 por ciento en noviembre, explicada por la mayor extracción de gas natural y líquidos natural. En enero - noviembre, el sector acumuló una expansión de 11,3 por ciento, respecto a similar periodo de 2015.

Evolución de la producción agropecuaria 1/

(Var.% real respecto a similar mes del año anterior)

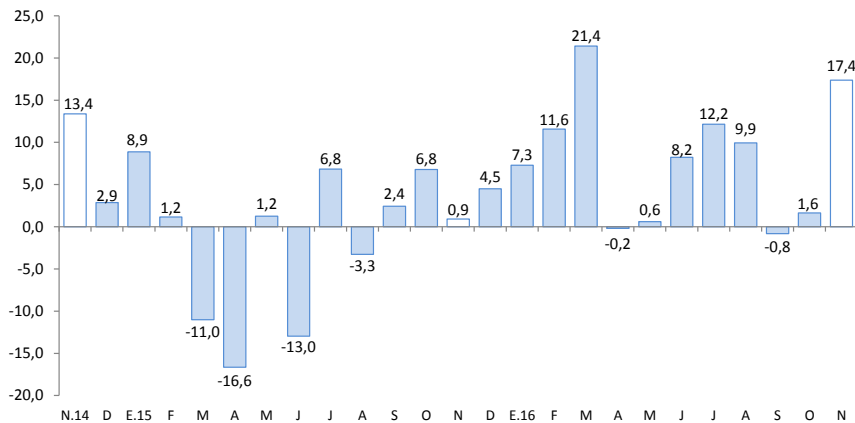

1/ A precios de 2007
Fuente: MINAGRI.

Evolución de la producción minera e hidrocarburos 1/

(Var.% real respecto a similar mes del año anterior)

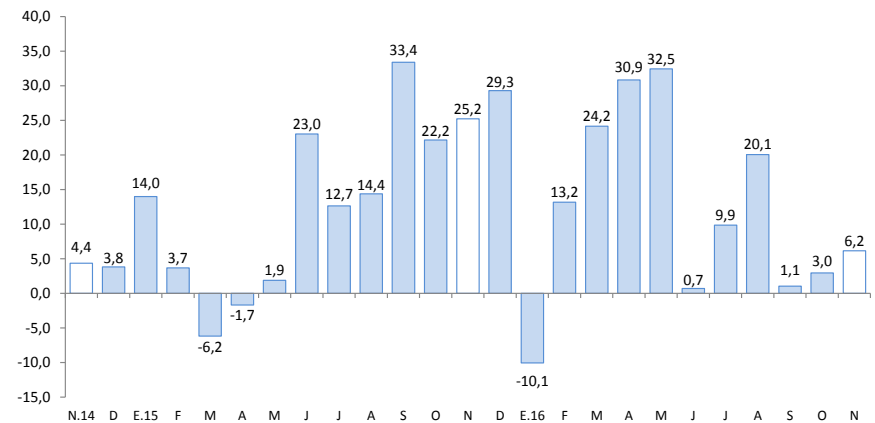

1/ A precios de 2007
Fuente: MINEM.

El crédito creció 7,7 por ciento en noviembre, el empleo formal 5,3 por ciento y la producción manufacturera 3,2 por ciento. Por su parte, la inversión pública disminuyó 22,9 por ciento y el número de arribos de turistas 6,5 por ciento.

- La **producción manufacturera** se expandió 3,2 por ciento en noviembre. En el acumulado a noviembre, la producción manufacturera registró un incremento de 2,9 por ciento, frente a similar periodo de 2015.
- Los **arribos de turistas** se redujeron 6,5 por ciento en noviembre, debido a la menor afluencia de turistas nacionales y extranjeros. Sin embargo, entre enero y noviembre, el flujo de arribos aumentó 2,1 por ciento en comparación a similar periodo de 2015.
- El **empleo formal** en empresas de 10 a más trabajadores en la ciudad de Cusco aumentó 5,3 por ciento interanual en noviembre. En enero – noviembre, el empleo creció 3,0 por ciento con relación a igual periodo de 2015.
- El **crédito** (S/ 4 728 millones) se incrementó en 7,7 por ciento, por los mayores créditos otorgados a personas (9,7 por ciento) y a empresas (6,9 por ciento).
- Por último, la **inversión pública** (S/ 198 millones) disminuyó 22,9 por ciento en noviembre, explicada por los menores desembolsos en el Gobierno Regional y Gobiernos Locales. Entre enero y noviembre, la inversión pública acumuló una reducción de 13,0 por ciento, respecto a igual periodo de 2015.

Otros indicadores de actividad económica

(Variación % respecto a similar mes del año anterior)

	Jun.16	Jul.16	Ago.16	Set.16	Oct.16	Nov.16
Producción industrial 1/	↓ -5,0	↑ 3,5	↓ -0,1	↑ 5,4	↑ 13,6	↑ 3,2
Arribos a los establecimientos de hospedaje	↑ 9,1	↑ 2,8	↓ -0,5	↓ -0,3	↓ -6,5	↓ -6,5
Empleo formal urbano 2/	↑ 4,2	↑ 1,6	↓ -0,3	↑ 0,6	↑ 5,1	↑ 5,3
Crédito total 3/	↑ 11,0	↑ 11,0	↑ 9,5	↑ 9,3	↑ 8,7	↑ 7,7
Crédito de consumo 3/	↑ 8,8	↑ 7,3	↑ 9,6	↑ 11,0	↑ 11,8	↑ 12,1
Crédito hipotecario 3/	↑ 5,3	↑ 6,2	↑ 5,4	↑ 6,0	↑ 4,7	↑ 4,7
Inversión Pública 1/	↑ 18,9	↓ -36,1	↑ 2,9	↓ -36,9	↓ -20,3	↓ -22,9

1/ En términos reales.

2/ En empresas de 10 a más trabajadores situadas en la ciudad de Cusco.

3/ En términos nominales.

Fuentes: MINCETUR, MTPE, SBS, MEF y Empresas.

La producción agropecuaria se incrementó en 17,4 por ciento en noviembre, destacando la mayor producción de maíz choclo y cacao. En el acumulado a noviembre, el sector se expandió 6,5 por ciento con relación a enero – noviembre de 2015.

Producción de principales productos agropecuarios 1/

(Miles de toneladas)

Subsectores	Estructura porcentual 2014 2/	Noviembre			Enero - Noviembre				
		2015	2016	Var. %	Contribución al crecimiento 3/	2015	2016	Var. %	Contribución al crecimiento 3/
AGRÍCOLA	78,9			50,2	19,1			8,2	6,4
Orientado al mercado externo y agroindustria 2/	25,7			246,0	11,5			30,1	6,2
Cacao	5,9	0,2	0,8	351,8	11,3	7,8	10,2	31,1	1,5
Té	0,1	0,1	0,2	60,7	0,2	2,8	2,4	-11,4	0,0
Café	15,2	0,0	0,0	-	-	18,4	27,2	47,5	5,1
Achita o Kiwicha	0,1	0,0	0,0	-	-	0,8	0,5	-38,7	-0,1
Haba grano seco	2,9	0,0	0,0	-	-	21,1	18,1	-14,0	-0,4
Quinua	0,4	0,0	0,0	-	-	4,3	3,9	-8,2	-0,1
Maíz amarillo duro	0,4	0,0	0,0	-100,0	0,0	4,6	4,5	-3,9	0,0
Palta	0,7	0,3	0,3	-3,5	0,0	5,9	7,6	29,9	0,2
Orientado al mercado interno 2/	53,2			22,9	7,6			0,3	0,2
Maíz choclo	2,5	0,2	4,3	2 128,0	8,8	33,5	43,0	28,5	0,6
Naranja	0,7	0,5	0,9	77,6	0,6	16,0	22,1	38,0	0,3
Alcachofa	0,9	1,5	1,6	4,4	0,4	8,6	10,4	20,2	0,3
Tomate	0,0	0,0	0,1	157,1	0,2	0,4	0,7	83,1	0,0
Zanahoria	0,2	0,4	0,5	25,6	0,1	5,8	7,1	23,3	0,1
Achiote	0,5	0,0	0,1	30,8	0,1	2,5	2,3	-9,2	0,0
Papa	19,2	1,7	1,6	-4,8	-0,1	385,8	365,6	-5,2	-1,1
Piña	0,4	1,2	0,7	-41,5	-0,7	8,4	10,0	18,9	0,1
PECUARIO	21,2			-2,7	-1,7			0,3	0,1
Carne de ave 4/	1,3	0,5	0,4	-20,7	-1,4	4,2	4,1	-2,1	0,0
Carne de vacuno 4/	5,2	0,8	0,8	-0,4	-0,1	9,3	9,3	-0,2	0,0
Carne de ovino 4/	1,2	0,2	0,2	-1,7	-0,1	3,0	3,0	1,2	0,0
Carne de porcino 4/	1,8	0,4	0,4	6,5	0,3	4,5	5,3	17,3	0,3
Leche	8,8	8,2	8,1	-1,9	-0,5	95,5	94,0	-1,6	-0,2
Fibra de alpaca	1,2	0,1	0,1	0,0	0,0	0,3	0,2	-6,0	0,0
SECTOR AGROPECUARIO	100,0			17,4	17,4			6,5	6,5

1/ Cifras preliminares.

2/ A precios de 2007.

3/ En base a la estructura porcentual de similar periodo de 2015.

4/ Peso neto.

Fuente: MINAGRI - Cusco.

Elaboración: BCRP, Sucursal Cusco. Departamento de Estudios Económicos.

- La expansión del subsector **agrícola** se debió a la mayor producción orientada al mercado externo y agroindustria (246,0 por ciento) y al mercado interno (22,9 por ciento). En el primer grupo, incidió el aumento de la producción de cacao, y en el segundo grupo, destacó la mayor producción de maíz choclo. En enero - noviembre, la producción agrícola acumuló una variación positiva de 8,2 por ciento, respecto a igual periodo de 2015.
- La contracción de la producción **pecuaria** fue asociada a la menor producción de carne de ave y leche. En el acumulado a noviembre, la producción pecuaria creció 0,3 por ciento con relación a enero – noviembre de 2015.

La actividad pesquera se redujo 3,7 por ciento en noviembre, por la menor producción de trucha. En el acumulado a noviembre, la producción pesquera registró un descenso de 43,1 por ciento con relación a enero – noviembre de 2015.

Producción pesquera 1/ (En TM)						
	Noviembre			Enero - Noviembre		
	2015	2016	Var.%	2015	2016	Var.%
Consumo Humano Directo						
Fresco	5	5	-3,7	163	94	-42,1
SECTOR PESCA 2/			-3,7			-43,1

1/ Cifras preliminares.

2/ A precios de 2007

Fuente: PRODUCE - Cusco

Elaboración: BCRP, Sucursal Cusco. Departamento de Estudios Económicos.

Evolución de la producción pesquera 1/
(Var.% real respecto a similar mes del año anterior)

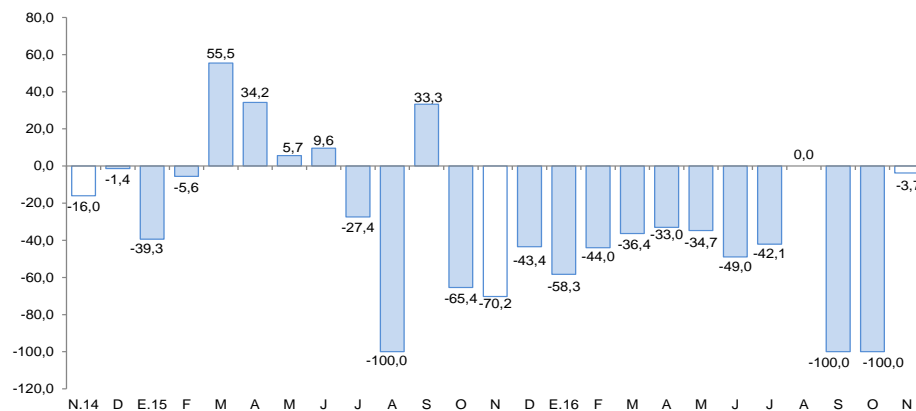

1/ A precios de 2007

Fuente: PRODUCE-Cusco

La producción minera e hidrocarburos aumentó 6,2 por ciento en noviembre, explicada por la mayor extracción de gas natural y líquidos de gas natural. Entre enero y noviembre, el sector se expandió 11,3 por ciento con relación a igual periodo de 2015.

Producción Minera e Hidrocarburos 1/ (Var. % real respecto al mismo periodo del año anterior)

	Estructura Porcentual 2014 2/	Noviembre				Enero - Noviembre			
		2015	2016	Var.%	Contribución 3/	2015	2016	Var.%	Contribución 3/
MINERÍA METÁLICA	25,7			2,7	1,1			15,9	6,5
Cobre (TMF)	23,9	28 233	28 906	2,4	0,9	279 941	327 209	16,9	6,5
Oro (Onzas troy)	1,4	10 748	11 825	10,0	0,2	115 642	104 478	-9,7	-0,2
Plata (Onzas troy)	0,3	123 202	138 473	12,4	0,0	1 295 321	1 598 117	23,4	0,1
Zinc (TMF)	0,0	227	190	-16,3	0,0	1 243	2 517	102,5	0,1
Plomo (TMF)	0,0	178	121	-32,0	0,0	926	1 642	77,3	0,0
HIDROCARBUROS	74,3			8,6	5,0			8,1	4,7
Gas Natural (MMPC)	22,7	38 685	44 382	14,7	2,9	379 632	429 569	13,2	2,5
Líquidos de gas natural (MB)	51,6	2 828	2 985	5,6	2,2	29 104	30 735	5,6	2,2
SECTOR MINERÍA E HIDROCARBUROS 2/	100,0			6,2	6,2			11,3	11,3

1/ Cifras preliminares.

2/ A precios de 2007.

3/ En base a la estructura de similar periodo de 2015.

Fuente: MINEM.

Elaboración: BCRP, Sucursal Cusco. Departamento de Estudios Económicos.

Evolución de la producción minera e hidrocarburos 1/ (Var.% real respecto a similar mes del año anterior)

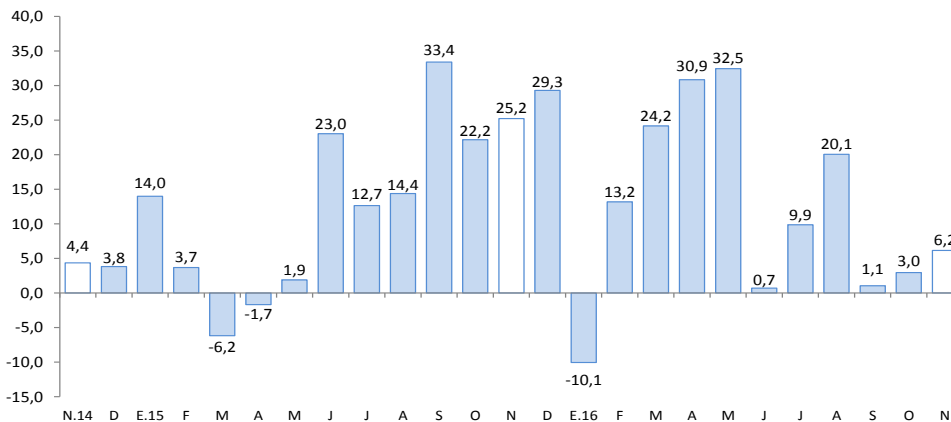

1/ A precios de 2007

Fuente: MINEM.

- La actividad **minera e hidrocarburos** creció 6,2 por ciento en noviembre, asociada a la mayor producción de hidrocarburos (8,6 por ciento) y minerales (2,7 por ciento). En hidrocarburos, destacó el incremento de la extracción de gas natural y líquidos de gas natural. En minería metálica, sobresalió la mayor producción de cobre.
- La producción minera e hidrocarburos acumuló a noviembre una expansión de 11,3 por ciento en comparación a enero - noviembre de 2015.

La producción manufacturera no primaria creció 3,2 por ciento en noviembre. Durante enero - noviembre, el sector se expandió 2,9 por ciento en comparación a igual periodo de 2015.

Producción manufacturera 1/

(Variación % real respecto al mismo periodo del año anterior)

	Noviembre		Enero - Noviembre	
	Var. %	Contribución 2/	Var. %	Contribución 2/
MANUFACTURA NO PRIMARIA				
Elaboración de productos alimenticios	1,4	1,1	13,0	8,5
Producción de madera	-31,2	-0,7	-26,9	-0,5
Sustancias y productos químicos	11,4	2,8	-16,5	-5,2
Vehículos automotores, remolques y semiremolques	33,3	0,1	10,1	0,1
TOTAL	3,2	3,2	2,9	2,9

1/ Cifras preliminares.

2/ En base a la estructura de similar periodo de 2015.

Fuente: Empresas Industriales y Dirección Regional de Agricultura.

Elaboración: BCRP, Sucursal Cusco. Departamento de Estudios Económicos.

Evolución de la manufactura

(Variación % real respecto al mismo mes del año anterior)

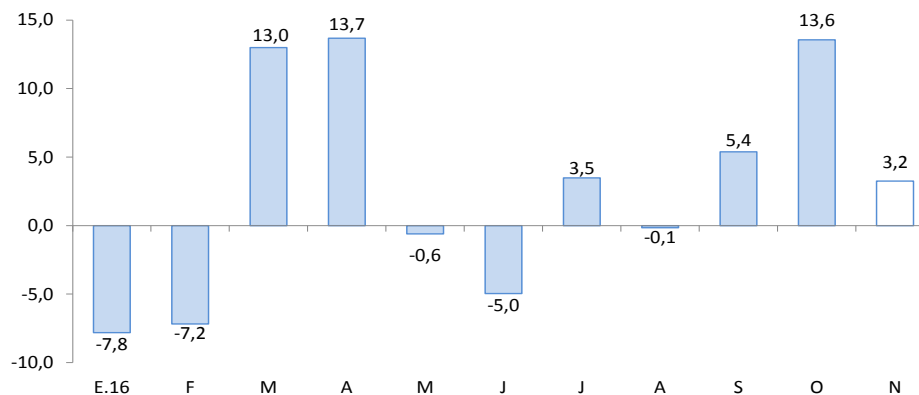

Fuente: Empresas industriales y Dirección Regional de Agricultura.

En noviembre, el empleo formal en empresas de 10 a más trabajadores en la ciudad de Cusco aumentó 5,3 por ciento interanual. En enero - noviembre, el empleo formal registró una mejora de 3,0 por ciento, respecto a igual periodo de 2015.

Ciudad de Cusco: Índice mensual de empleo en empresas privadas formales de 10 a más trabajadores (Octubre 2010 = 100)

	Noviembre			Enero - Noviembre		
	2015	2016	Var.%	2015	2016	Var.%
Extractiva 2/	-	-	-	-	-	-
Industria manufacturera	101,4	102,6	1,2	103,1	102,4	-0,7
Comercio	135,7	139,7	3,0	139,2	135,2	-2,9
Transporte, almacenes y comunicaciones	117,8	125,4	6,5	116,2	121,8	4,8
Servicios 3/	118,5	125,8	6,1	115,0	120,7	4,9
Total	120,8	127,3	5,3	119,1	122,7	3,0

Nota: La información corresponde al primer día de cada mes.

1/ Cifras preliminares.

2/ Conformada por las subramas agricultura, pesca y minería.

3/ Conformada por las subramas servicios prestados a empresas, restaurantes y hoteles, establecimientos financieros, enseñanza, servicios sociales y comunales; y electricidad, gas y agua.

Fuente: MTPE - Encuesta Nacional de Variación del Empleo (ENVME)

Elaboración: BCRP, Sucursal Cusco. Departamento de Estudios Económicos.

- El **empleo** formal en empresas de 10 a más trabajadores en la ciudad de Cusco creció 5,3 por ciento en noviembre, debido a la mayor demanda laboral en los principales sectores: transporte, almacenes y comunicaciones, y servicios. Entre enero y noviembre, el empleo formal se incrementó en 3,0 por ciento con relación a similar periodo de 2015.

Ciudad de Cusco: Crecimiento del empleo formal urbano (Var.% con respecto a similar mes del año anterior)

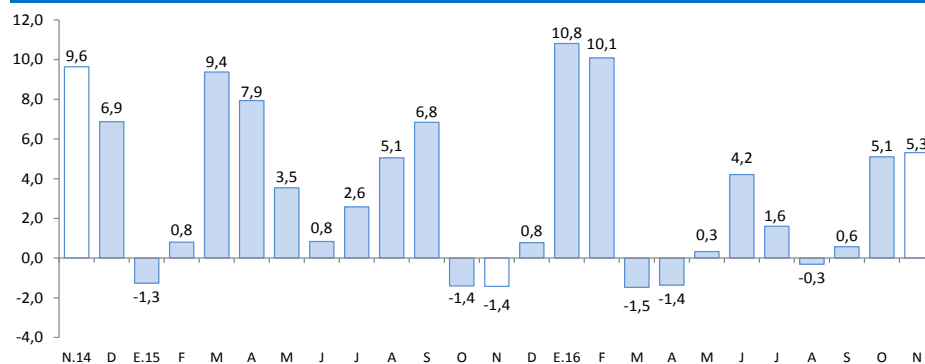

Fuente: MTPE.

El crédito (S/ 4 728 millones) se incrementó en 7,7 por ciento interanual en noviembre. Asimismo, el crédito en moneda nacional se expandió 11,2 por ciento; en cambio, el de moneda extranjera se redujo 22,6 por ciento.

Crédito

(Saldos a fin de periodo en millones de soles)

	A NOVIEMBRE			
	2015	2016	Estruct.% 2016	Var. Nom. 2016 / 2015
Banco de la Nación 1/	136	146	3,1	7,2
Agrobanco 2/	46	45	1,0	-1,5
Banca múltiple	2 297	2 404	50,8	4,6
Instituciones no bancarias	1 910	2 133	45,1	11,7
Cajas municipales	1 379	1 596	33,8	15,8
Cajas rurales	13	19	0,4	49,0
Financieras	481	474	10,0	-1,4
Edpymes	37	45	0,9	18,9
TOTAL	4 388	4 728	100,0	7,7
Empresas	3 007	3 213	68,0	6,9
Personas	1 382	1 515	32,0	9,7
Consumo	923	1 035	21,9	12,1
Hipotecario	458	480	10,2	4,7
En MN	3 939	4 380	92,6	11,2
En ME	449	348	7,4	-22,6

1/Considera solo los créditos de consumo e hipotecario.

2/No considera los créditos a las demás empresas del sistema financiero.

Fuente: SBS y AFP

Elaboración: BCRP, Sucursal Cusco. Departamento de Estudios Económicos.

- La tasa de **morosidad** alcanzó 5,7 por ciento en octubre de 2016, inferior en 0,3 de punto porcentual con relación a similar mes de 2015. La morosidad en la banca múltiple (6,2 por ciento) descendió 1,1 puntos porcentuales y en las instituciones no bancarias (5,4 por ciento) aumentó 0,5 de punto porcentual.

Evolución del Crédito

(Var.% con respecto a similar mes del año anterior)

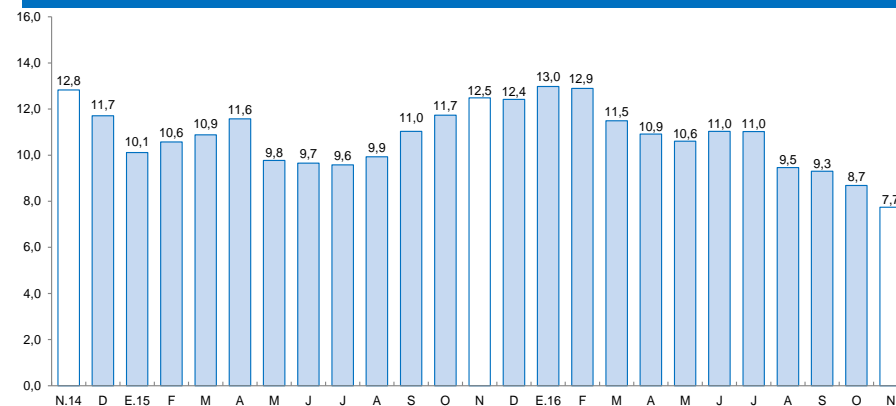

Fuente: SBS y AFP.

Tasa de morosidad 1/

(Porcentaje)

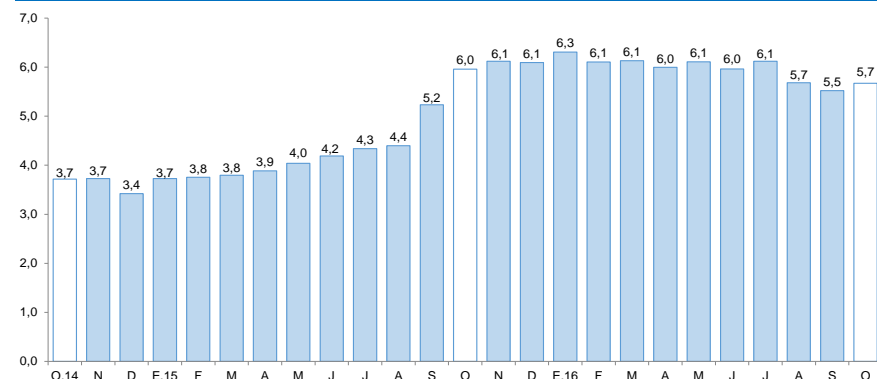

1/ Morosidad = (créditos vencidos + créditos en cobranza judicial) / colocaciones brutas.
Fuente: SBS y AFP.

Los depósitos (S/ 4 316 millones) registraron un crecimiento de 13,4 por ciento en noviembre, impulsado por los mayores depósitos a plazo (23,6 por ciento) y de ahorro (11,9 por ciento).

Depósitos

(Saldos a fin de periodo en millones de soles)

	A NOVIEMBRE			
	2015	2016	Estruct. % 2016	Var. Nom. 2016 / 2015
Banco de la Nación	614	599	13,9	-2,5
Banca múltiple	1 780	2 101	48,7	18,1
Instituciones no bancarias	1 413	1 616	37,4	14,4
Cajas municipales	1 235	1 412	32,7	14,3
Cajas rurales	1	1	0,0	93,3
Financieras	177	203	4,7	14,6
TOTAL	3 807	4 316	100,0	13,4
Vista	796	794	18,4	-0,3
Ahorro	1 708	1 912	44,3	11,9
Aplazo	1 303	1 610	37,3	23,6
En MN	2 704	3 070	71,1	13,6
En ME	1 103	1 246	28,9	12,9

Fuente: SBS y AFP.

Elaboración: BCRP, Sucursal Cusco. Departamento de Estudios Económicos.

Evolución de los Depósitos

(Var. % con respecto a similar mes del año anterior)

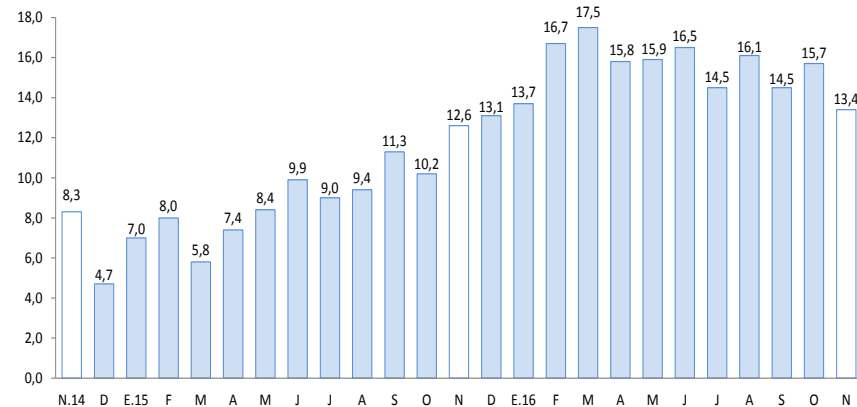

Fuente: SBS y AFP.

La inversión pública se redujo 22,9 por ciento en noviembre. En el acumulado a noviembre, la inversión pública registró una caída de 13,0 por ciento con relación a enero – noviembre de 2015.

Inversión Pública (En millones de soles)

	Noviembre			Enero - Noviembre		
	2015	2016	Var.% real	2015	2016	Var.% real
Gobierno Nacional	33	57	67,4	771	499	-37,9
Gobierno Regional	61	39	-38,0	358	364	-1,4
Gobiernos Locales	154	102	-36,2	1 148	1 187	0,3
Total	249	198	-22,9	2 277	2 050	-13,0

Fuente: BCRP-Departamento de Estadísticas Fiscales

Elaboración: BCRP, Sucursal Cusco. Departamento de Estudios Económicos.

Evolución de la inversión pública

(Var.% real con respecto a similar mes del año anterior)

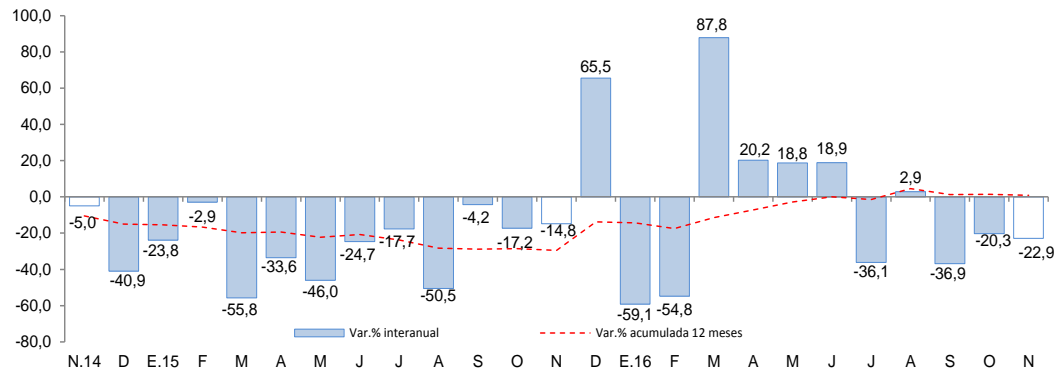

Fuente: MEF.

- La **inversión pública** sumó S/ 198 millones en noviembre, reportando una disminución de 22,9 por ciento, en términos reales, asociada a los menores desembolsos en el Gobierno Regional y Gobiernos Locales. Entre enero y noviembre, la inversión pública se contrajo 13,0 por ciento, frente a igual periodo de 2015.
- En el Gobierno Nacional, los proyectos más importantes desarrollados en noviembre fueron:
 - Rehabilitación y mejoramiento de la carretera Dv. Negromayo – Occoruro – Pallpata – Dv. Yauri (S/ 24,6 millones).
 - Concesiones viales, específicamente en obras adicionales IIRSA SUR (S/ 16,6 millones).
- Entre los principales proyectos ejecutados por el Gobierno Regional resaltan:
 - Mejoramiento de la transitabilidad peatonal y vehicular de la avenida Evitamiento de la ciudad de Cusco (S/ 5,2 millones).
 - Mejoramiento de la carretera Yaurisque – Ranraccasa – Paruro (S/ 4,5 millones).
- Los Gobiernos Locales han invertido los mayores montos en:
 - Estudios de pre - inversión (S/ 3,7 millones).
 - Apoyo a la producción agropecuaria (S/ 1,9 millones).

El índice de confianza empresarial se situó en 59 puntos. El índice de las expectativas de demanda a 3 meses retrocedió a 64 puntos y el de las expectativas de contratación de personal a tres meses descendió a 54 puntos.

Índice de Confianza Empresarial Regional (ICER) (Índice de difusión en puntos)

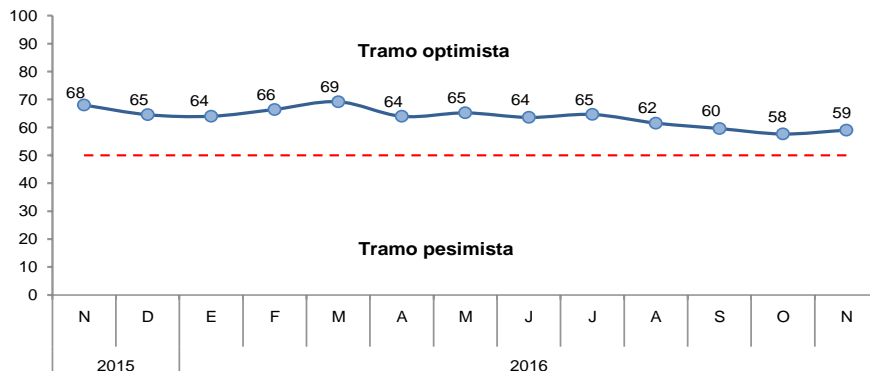

- El índice de **confianza empresarial regional**, que mide las expectativas de los empresarios, se ubicó en 59 puntos, mayor en 1 punto respecto al mes anterior e inferior en 9 puntos con relación a noviembre de 2015.

- El índice de **expectativas de la demanda de los productos** de las empresas para los próximos 3 meses disminuyó 2 puntos en comparación al mes anterior. Con relación a las **expectativas de contratación de personal** en los próximos tres meses, este índice bajó 1 punto.

Expectativas de demanda de sus productos a 3 meses

(Indique su previsión para los próximos tres meses respecto a la demanda de los productos de su empresa)

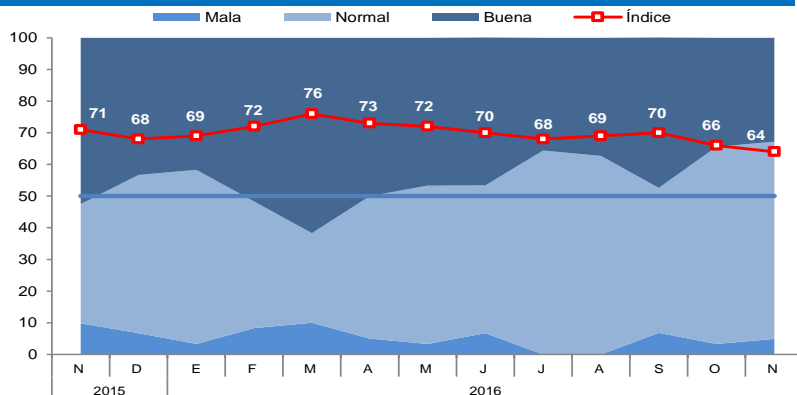

Expectativas de contratación de personal a 3 meses

(Indique su previsión para los próximos tres meses respecto al número de personal empleado en su empresa)

