



**BANCO CENTRAL DE RESERVA DEL PERÚ**

# **Apurímac: Síntesis de Actividad Económica - Agosto 2016**

**Departamento de Estudios Económicos  
Sucursal Cusco**

Jueves, 03 de noviembre de 2016

La producción agropecuaria descendió 9,2 por ciento interanual en agosto, mientras que, la producción pesquera creció 19,8 por ciento.

## Actividad Primaria

- El **sector agropecuario** se redujo 9,2 por ciento interanual en agosto, explicado básicamente por la menor producción de papa y anís.
- El **sector pesca** se expandió 19,8 por ciento en agosto, debido a la mayor extracción de trucha (47,1 por ciento).
- La **actividad minera** continuó mejorando. La extracción de cobre alcanzó 35,0 miles TMF, la de oro 7,6 miles onzas troy y plata 1,6 miles onzas troy.

### Evolución de la producción agropecuaria 1/ (Var.% real respecto a similar mes del año anterior)

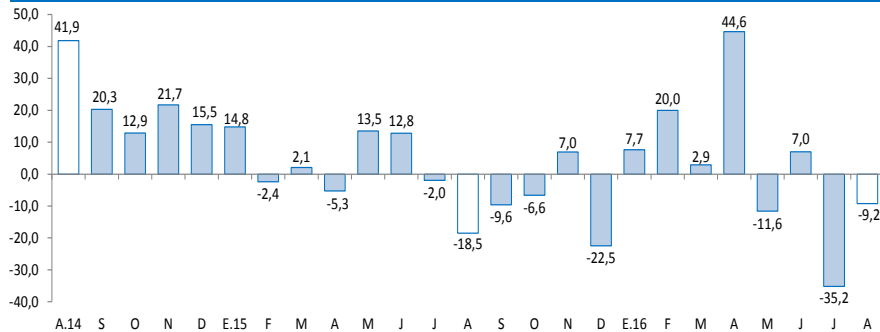

1/ A precios de 2007  
Fuente: MINAGRI - Apurímac

### Evolución de la producción pesquera 1/ (Var.% real respecto a similar mes del año anterior)

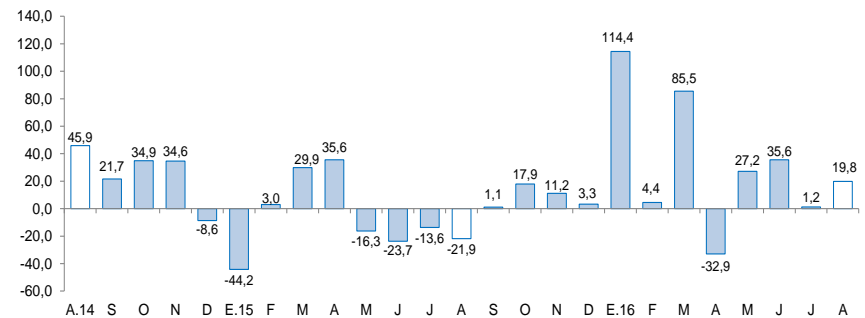

1/ A precios de 2007  
Fuente: Ministerio de la Producción

Los arribos de turistas aumentaron 32,9 por ciento, al igual que el crédito (11,0 por ciento) y la inversión pública (11,9 por ciento).

- El número de **arribos a los establecimientos de hospedaje**, en agosto de 2016, creció 32,9 por ciento interanual, principalmente por la mayor afluencia de turistas nacionales.
- El **empleo formal** en empresas de 10 a más trabajadores, en la ciudad de Abancay, se incrementó en 7,2 por ciento en agosto, principalmente por la mayor demanda laboral en el sector transporte, almacenes y comunicaciones.
- El **crédito** (S/ 767 millones) se incrementó en 11,0 por ciento respecto a agosto de 2015, asociado al crecimiento del crédito a personas (16,8 por ciento), y a empresas (7,6 por ciento).
- La **inversión pública** (S/ 64 millones), ascendió en 11,9 por ciento interanual, en términos reales, debido a los mayores gastos en los Gobiernos Locales (98,4 por ciento) y en el Gobierno Nacional (18,5 por ciento).

## Otros indicadores de actividad económica

(Variación % respecto a similar mes del año anterior)

|   | Mar.16  | Abr.16  | May.16  | Jun.16 | Jul.16  | Ago.16 |
|---|---------|---------|---------|--------|---------|--------|
| Arribos a los establecimientos de hospedaje | ↑ 44,4  | ↑ 48,9  | ↓ -18,1 | ↑ 21,6 | ↑ 23,5  | ↑ 32,9 |
| Empleo formal urbano 1/                     | ↑ 28,0  | ↑ 28,0  | ↑ 8,5   | ↑ 6,5  | ↑ 6,4   | ↑ 7,2  |
| Crédito total 2/                            | ↑ 11,2  | ↑ 10,6  | ↑ 10,8  | ↑ 11,1 | ↑ 11,1  | ↑ 11,0 |
| Crédito de consumo 2/                       | ↑ 11,2  | ↑ 10,8  | ↑ 16,9  | ↑ 16,3 | ↑ 14,3  | ↑ 15,7 |
| Crédito hipotecario 2/                      | ↑ 6,1   | ↓ -0,1  | ↑ 16,3  | ↑ 16,5 | ↑ 23,5  | ↑ 24,5 |
| Inversión Pública 3/                        | ↑ 105,8 | ↑ 100,8 | ↓ -14,7 | ↑ 56,5 | ↓ -30,5 | ↑ 11,9 |

1/ En empresas de 10 a más trabajadores situadas en la ciudad de Abancay.

2/ En términos nominales.

3/ En términos reales.

Fuente: MINCETUR, MTPE, SBS Y MEF.

El sector agropecuario en el mes de agosto disminuyó 9,2 por ciento, debido principalmente a la menor producción agrícola.

## Producción de principales productos agropecuarios 1/

(Miles de toneladas)

| Subsectores                            | Estructura            |      | Agosto |              |                 | Enero-Agosto |       |             |                 |
|--|-----------------------|------|--------|--------------|-----------------|--------------|-------|-------------|-----------------|
|  | Porcentual<br>2014 2/ | 2015 | 2016   | Var. %       | Contribución al | 2015         | 2016  | Var. %      | Contribución al |
|  |                       |      |        |              | crecimiento 3/  |              |       |             | crecimiento 3/  |
| <b>AGRÍCOLA</b>                        | <b>76,6</b>           |      |        | <b>-14,6</b> | <b>-9,4</b>     |              |       | <b>-1,6</b> | <b>-1,3</b>     |
| <b>Orientada al mercado externo</b>    |                       |      |        |              |                 |              |       |             |                 |
| <b>y agroindustria 2/</b>              | <b>4,9</b>            |      |        | <b>-83,2</b> | <b>-4,3</b>     |              |       | <b>1,4</b>  | <b>0,1</b>      |
| Anís                                   | 0,3                   | 0,1  | 0,0    | -100,0       | -2,5            | 0,2          | 0,3   | 18,3        | 0,1             |
| Tara                                   | 0,4                   | 0,4  | 0,1    | -63,4        | -1,1            | 1,1          | 3,6   | 236,1       | 0,6             |
| Quinua                                 | 0,9                   | 0,1  | 0,0    | -100,0       | -0,4            | 5,8          | 4,9   | -14,5       | -0,3            |
| Palta                                  | 0,9                   | 0,1  | 0,0    | -75,4        | -0,2            | 3,6          | 3,2   | -12,1       | -0,1            |
| Maíz amarillo duro                     | 0,4                   | 0,0  | 0,0    | -100,0       | 0,0             | 2,2          | 3,2   | 42,8        | 0,2             |
| Caña para alcohol                      | 0,1                   | 0,6  | 0,5    | -13,9        | 0,0             | 4,8          | 3,8   | -19,2       | 0,0             |
| Amaranto - Kiwicha                     | 0,3                   | 0,0  | 0,0    | --           | --              | 1,3          | 1,1   | -14,0       | -0,1            |
| Haba grano seco                        | 1,7                   | 0,0  | 0,0    | --           | --              | 6,8          | 6,1   | -10,0       | -0,2            |
| <b>Orientada al mercado interno 2/</b> | <b>71,7</b>           |      |        | <b>-8,7</b>  | <b>-5,1</b>     |              |       | <b>-1,9</b> | <b>-1,4</b>     |
| Papa                                   | 38,4                  | 22,2 | 20,3   | -8,4         | -4,0            | 338,6        | 359,5 | 6,2         | 2,4             |
| Haba grano verde                       | 0,5                   | 0,2  | 0,0    | -81,8        | -0,5            | 5,1          | 4,3   | -15,1       | -0,1            |
| Arveja grano verde                     | 0,6                   | 0,1  | 0,0    | -62,3        | -0,3            | 2,8          | 2,8   | 1,4         | 0,0             |
| Frijol grano seco                      | 3,1                   | 0,0  | 0,0    | -100,0       | -0,2            | 6,7          | 4,8   | -28,4       | -1,0            |
| Frijol vainita                         | 0,0                   | 0,0  | 0,0    | -100,0       | -0,2            | 0,5          | 0,2   | -70,1       | -0,1            |
| Maíz amiláceo                          | 11,3                  | 0,0  | 0,0    | -100,0       | -0,1            | 39,6         | 33,3  | -15,9       | -2,0            |
| Cebolla                                | 0,1                   | 0,0  | 0,0    | -54,7        | -0,1            | 0,7          | 0,6   | -14,8       | 0,0             |
| Avena grano                            | 0,1                   | 0,0  | 0,0    | --           | --              | 0,7          | 1,1   | 67,4        | 0,1             |
| Oca                                    | 0,9                   | 0,0  | 0,0    | --           | --              | 9,2          | 11,1  | 20,9        | 0,2             |
| Olluco                                 | 2,7                   | 0,0  | 0,0    | --           | --              | 26,8         | 23,4  | -12,7       | -0,4            |
| Cebada grano                           | 1,1                   | 0,0  | 0,0    | --           | --              | 10,4         | 6,5   | -37,4       | -0,6            |
| Zapallo                                | 0,3                   | 0,2  | 0,3    | 19,0         | 0,1             | 3,1          | 2,6   | -15,0       | -0,1            |
| <b>PECUARIO</b>                        | <b>23,4</b>           |      |        | <b>0,4</b>   | <b>0,1</b>      |              |       | <b>-1,3</b> | <b>-0,2</b>     |
| Leche fresca                           | 6,4                   | 2,4  | 2,5    | 3,9          | 0,0             | 25,3         | 25,1  | -1,1        | -0,1            |
| Carne de Vacuno 4/                     | 8,0                   | 0,8  | 0,8    | -1,2         | -0,2            | 6,3          | 6,3   | -0,3        | 0,0             |
| Carne de Ovino 4/                      | 2,0                   | 0,2  | 0,2    | 1,6          | 0,1             | 1,6          | 1,7   | 0,7         | 0,0             |
| Carne de Porcino 4/                    | 3,4                   | 0,3  | 0,3    | -2,7         | 0,0             | 2,6          | 2,6   | -0,9        | 0,0             |
| Carne de Ave 4/                        | 0,6                   | 0,1  | 0,1    | 2,6          | 0,0             | 0,7          | 0,6   | -2,8        | 0,0             |
| <b>SECTOR AGROPECUARIO</b>             | <b>100,0</b>          |      |        | <b>-9,2</b>  | <b>-9,2</b>     |              |       | <b>-1,6</b> | <b>-1,6</b>     |

1/ Cifras preliminares

2/ A precios de 2007

3/ En base a la estructura porcentual de similar periodo de 2015

4/ Peso neto

Fuente: Ministerio de Agricultura y Riego

Elaboración: BCRP, Sucursal Cusco. Departamento de Estudios Económicos.

- El comportamiento negativo de la **producción agrícola** en el mes de agosto, respondió a la menor producción orientada al mercado externo y agroindustria (-83,2 por ciento), y la orientada al mercado interno (-8,7 por ciento). El descenso en el primer grupo se debió a la poca producción de anís y tara; mientras que en el segundo grupo, se debió a la menor producción de papa. En el acumulado de enero - agosto, la producción agrícola se redujo 1,6 por ciento, reflejo de la menor producción de maíz amiláceo y frijol grano seco.
- La **producción pecuaria** se incrementó en 0,4 por ciento en agosto, principalmente por la mayor producción de leche fresca y carne de ovino. Por otra parte, en enero-agosto, la producción pecuaria decreció 1,3 por ciento, respecto a igual periodo de 2015, resultado de la menor producción de leche.

El sector pesca se incrementó en 19,8 por ciento interanual en agosto, por la mayor extracción de trucha.

### Producción pesquera 1/

(En TM)

|                               | Agosto |      |             | Enero - Agosto |      |             |
|-------------------------------|--------|------|-------------|----------------|------|-------------|
|                               | 2015   | 2016 | Var.%       | 2015           | 2016 | Var.%       |
| <b>Consumo Humano Directo</b> |        |      |             |                |      |             |
| Fresco                        | 13     | 15   | 15,4        | 94             | 109  | 16,0        |
| <b>SECTOR PESCA 2/</b>        |        |      | <b>19,8</b> |                |      | <b>19,3</b> |

1/ Cifras preliminares

2/ A precios de 2007

Fuente: PRODUCE - Apurímac

Elaboración: BCRP, Sucursal Cusco. Departamento de Estudios Económicos.

- La **producción en el sector pesca** aumentó 19,8 por ciento con respecto a similar mes del año 2015, debido a la mayor extracción de trucha (47,1 por ciento). En el acumulado enero – agosto, la producción pesquera creció 19,3 por ciento, explicado por la mayor producción de trucha (29,1 por ciento), a diferencia de carpa y pejerrey que decrecieron 54,6 y 10,7 por ciento, respectivamente.

La producción minera continuó mejorando en agosto. La extracción de cobre llegó a 35,0 miles TMF, la producción oro a 7,6 miles onzas troy, y la de plata a 1,6 miles onzas troy.

## Producción Minera 1/

(Variación real respecto al mismo periodo del año anterior)

| Mineral                  | Estructura<br>Porcentual 2015<br>2/ | Agosto |        |                | Enero - Agosto     |        |         |                |                    |
|--------------------------|-------------------------------------|--------|--------|----------------|--------------------|--------|---------|----------------|--------------------|
|                          |                                     | 2015   | 2016   | Var.%          | Contribución<br>3/ | 2015   | 2016    | Var.%          | Contribución<br>3/ |
| Cobre (TMF)              | 42,1                                | 0      | 34 983 | -              | -                  | 0      | 187 400 | -              | -                  |
| Oro (Onzas troy)         | 57,2                                | 7 254  | 7 618  | 5,0            | 5,0                | 36 233 | 59 578  | 64,4           | 64,2               |
| Plata (Onzas troy)       | 0,7                                 | 4 373  | 1 640  | -62,5          | -0,7               | 8 520  | 12 828  | 50,6           | 0,2                |
| <b>SECTOR MINERÍA 2/</b> | <b>100,0</b>                        |        |        |                |                    |        |         |                |                    |
|                          |                                     |        |        | <b>3 900,7</b> | <b>3 900,7</b>     |        |         | <b>4 270,6</b> | <b>4 270,6</b>     |

1/ Cifras preliminares.

2/ A precios de 2007.

3/ En base a la estructura de similar periodo de 2015.

Fuente: Ministerio de Energía y Minas.

Elaboración: BCRP, Sucursal Cusco. Departamento de Estudios Económicos.

- En agosto, la extracción de cobre alcanzó 34 983TMF, oro 7 618 onzas troy y la producción de plata llegó a 1 640 onzas troy.
- En términos acumulados, de enero a agosto de 2016, la producción de cobre fue de 187 400 TMF, la producción de oro llegó a 59 578 onzas troy y la de plata a 12 828 onzas troy.
- El precio promedio del oro, en agosto de 2016, fue US\$/oz.tr. 1 340, mayor en 0,2 por ciento respecto al mes anterior (US\$/oz.tr.1 337).
- El precio promedio de la plata, en agosto de 2016, fue US\$/oz.tr. 20 menor en 1,9 por ciento respecto al mes anterior.

## Cotización Internacional de oro

(US\$/oz.tr. Datos promedio del periodo – London Metal Exchange)

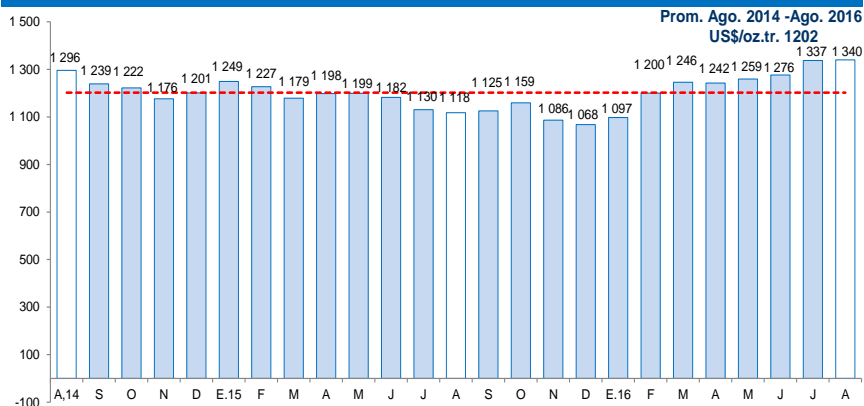

Fuente: Bloomberg y BCRP.

## Cotización Internacional de plata

(US\$/oz.tr. Datos promedio del periodo – H. Harman)

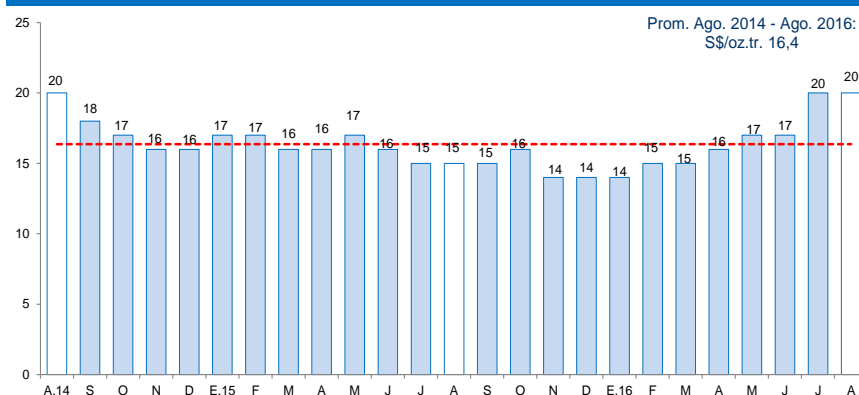

Fuente: Bloomberg y BCRP.

El empleo formal en las empresas de más de 10 trabajadores, en la ciudad de Abancay, se incrementó en 7,2 por ciento con respecto a agosto del año 2015.

## Ciudad de Abancay: Índice mensual de empleo en empresas privadas formales de 10 a más trabajadores 1/ (Noviembre 2010 = 100)

|  | Agosto       |              |            | Enero - Agosto |              |             |
|--|--------------|--------------|------------|----------------|--------------|-------------|
|  | 2015         | 2016         | Var.%      | 2015           | 2016         | Var.%       |
| Comercio                               | 98,5         | 89,0         | -9,6       | 95,1           | 89,1         | -6,3        |
| Transporte, almacenes y comunicaciones | 130,0        | 180,0        | 38,5       | 143,8          | 192,5        | 33,9        |
| Servicios 2/                           | 126,3        | 137,1        | 8,6        | 106,6          | 119,4        | 12,0        |
| <b>Total</b>                           | <b>122,6</b> | <b>131,5</b> | <b>7,2</b> | <b>105,1</b>   | <b>116,1</b> | <b>10,5</b> |

Nota: La información corresponde al primer día de cada mes.

1/ Cifras preliminares.

2/ Conformada por las subramas servicios prestados a empresas, restaurantes y hoteles, establecimientos financieros, enseñanza, servicios sociales y comunales; y electricidad, gas y agua.

Fuente: MTPE - Encuesta Nacional de Variación del Empleo (ENVME)

Elaboración: BCRP, Sucursal Cusco. Departamento de Estudios Económicos.

- El **empleo** en las empresas privadas formales de 10 a más trabajadores, en la ciudad de Abancay, correspondiente al mes de agosto, aumentó 7,2 por ciento; lo que se explicó principalmente por la mayor demanda laboral en el sector transporte, almacenes y comunicaciones (38,5 por ciento), y el sector servicios (8,6 por ciento).

## Ciudad de Abancay: Evolución del empleo formal urbano (Var.% con respecto a similar mes del año anterior)

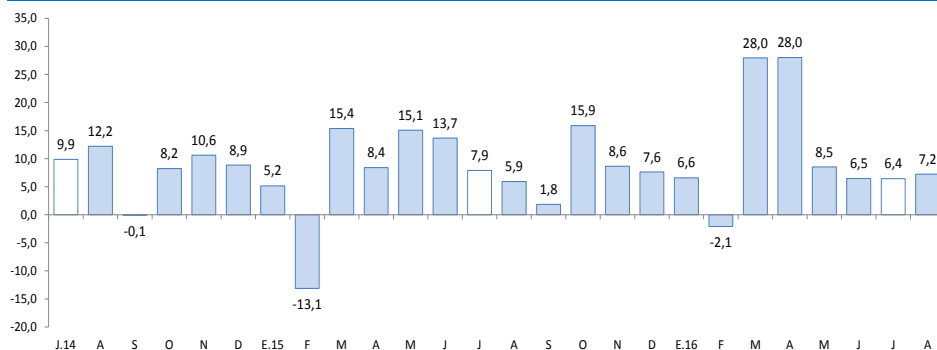

Fuente: Ministerio de Trabajo y Promoción del Empleo.

El crédito (S/ 767 millones) creció 11,0 por ciento con respecto a agosto de 2015, asociado al incremento del crédito de la banca múltiple (12,9 por ciento) e instituciones no bancarias (10,7 por ciento).

## Crédito

(Saldos a fin de periodo en millones de Soles)

|                                   | A Agosto   |            | Estruct. %<br>2016 | Var. Nom.<br>2016/2015 |
|-----------------------------------|------------|------------|--------------------|------------------------|
|                                   | 2015       | 2016       |                    |                        |
| <b>Banco de la Nación 1/</b>      | <b>54</b>  | <b>60</b>  | <b>7,8</b>         | <b>11,1</b>            |
| <b>Agrobanco 2/</b>               | <b>11</b>  | <b>10</b>  | <b>1,3</b>         | <b>-3,2</b>            |
| <b>Banca múltiple</b>             | <b>158</b> | <b>179</b> | <b>23,3</b>        | <b>12,9</b>            |
| <b>Instituciones no bancarias</b> | <b>468</b> | <b>518</b> | <b>67,5</b>        | <b>10,7</b>            |
| Cajas Municipales                 | 344        | 387        | 50,4               | 12,3                   |
| Cajas Rurales 3/                  | 67         | 1          | 0,1                | -99,8                  |
| Financieras 3/                    | 56         | 130        | 17,0               | 133,3                  |
| Edpymes                           | 0          | 0          | 0,0                | -1,1                   |
| <b>TOTAL</b>                      | <b>691</b> | <b>767</b> | <b>100,0</b>       | <b>11,0</b>            |
| <b>A empresas</b>                 | <b>435</b> | <b>468</b> | <b>61,0</b>        | <b>7,6</b>             |
| <b>A personas</b>                 | <b>256</b> | <b>299</b> | <b>39,0</b>        | <b>16,8</b>            |
| Consumo                           | 221        | 256        | 33,4               | 15,7                   |
| Hipotecario                       | 35         | 43         | 5,6                | 24,5                   |
| En MN                             | 679        | 759        | 99,0               | 11,7                   |
| En ME                             | 12         | 8          | 1,0                | -30,6                  |

1/ Considera sólo los créditos de consumo e hipotecario.

2/ No considera los créditos a las demás empresas del sistema financiero.

3/ Según resolución SBS N° 4655 - 201, la SBS autorizó la escisión de la CRAC Credinka y posterior absorción por parte de Financiera Nueva Visión, cuya nueva razón social cambia a Financiera Credinka S.A.

Fuente: SBS y AFP.

Elaboración: BCRP, Sucursal Cusco. Departamento de Estudios Económicos.

- La **tasa de morosidad** en julio fue de 4,1 por ciento, presentando una variación negativa de 0,3 puntos porcentuales respecto al mismo mes de 2015 (4,4 por ciento). En las instituciones no bancarias, la morosidad se situó en 4,4 por ciento y en la banca múltiple en 4,1 por ciento.

## Evolución del crédito

(Var.% con respecto a similar mes del año anterior)

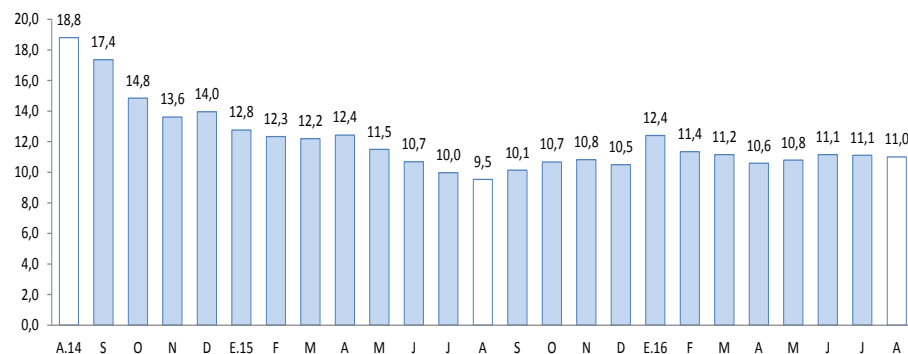

Fuente: SBS y AFP.

## Tasa de morosidad 1/

(Porcentaje)

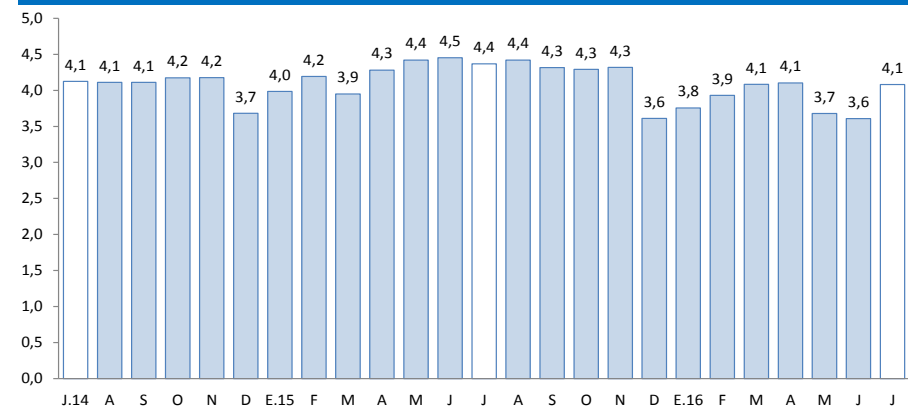

Fuente: SBS y AFP.



El saldo de depósitos (S/ 871 millones) se incrementó en 18,4 por ciento, respecto a agosto de 2015, debido al aumento de los depósitos a plazo (25,9 por ciento), de ahorro (15,9 por ciento) y a la vista (12,6 por ciento).

## Depósitos

(Saldos a fin de periodo en millones de Soles)

|                                   | A Agosto   |            | Estruct. %<br>2016 | Var. Nom.<br>2016/2015 |
|-----------------------------------|------------|------------|--------------------|------------------------|
|                                   | 2015       | 2016       |                    |                        |
| <b>Banco de la Nación</b>         | <b>226</b> | <b>238</b> | <b>27,4</b>        | <b>5,6</b>             |
| <b>Banca múltiple</b>             | <b>366</b> | <b>456</b> | <b>52,4</b>        | <b>24,4</b>            |
| <b>Instituciones no bancarias</b> | <b>143</b> | <b>177</b> | <b>20,3</b>        | <b>23,3</b>            |
| Cajas Municipales                 | 112        | 138        | 15,9               | 23,8                   |
| Cajas Rurales 1/                  | 26         | 0          | 0,0                | -99,4                  |
| Financieras 1/                    | 5          | 38         | 4,4                | 655,6                  |
| <b>TOTAL</b>                      | <b>735</b> | <b>871</b> | <b>100,0</b>       | <b>18,4</b>            |
| Depósitos a la vista              | 177        | 199        | 22,8               | 12,6                   |
| Depósitos de ahorro               | 316        | 366        | 42,1               | 15,9                   |
| Depósitos a plazo                 | 243        | 305        | 35,1               | 25,9                   |
| En MN                             | 692        | 824        | 94,7               | 19,1                   |
| En ME                             | 43         | 46         | 5,3                | 6,6                    |

1/ Según resolución SBS N° 4655 - 2015, la SBS autorizó la escisión de la CRAC Credinka y posterior absorción por parte de Financiera Nueva Visión, cuya nueva razón social cambia a Financiera Credinka S.A.

Fuente: SBS y AFP.

Elaboración: BCRP, Sucursal Cusco. Departamento de Estudios Económicos.

## Evolución de los depósitos

(Var.% real con respecto a similar mes del año anterior)

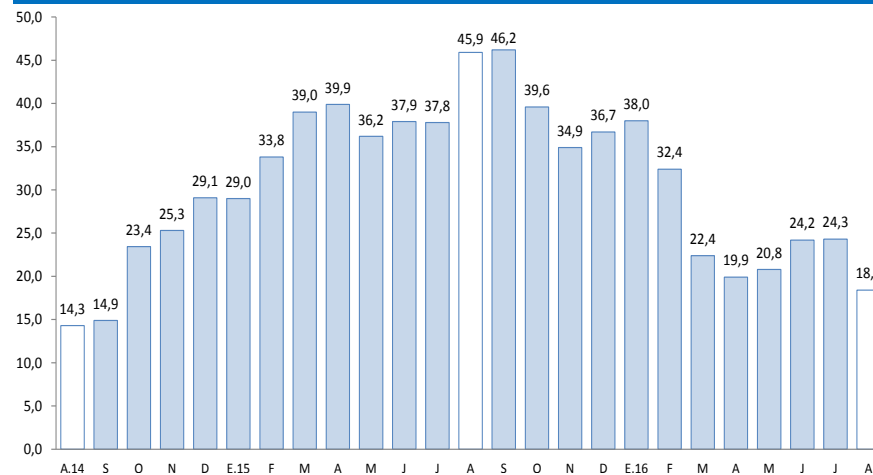

Fuente: SBS y AFP.

En agosto, la inversión pública en la región (S/ 64 millones) se incrementó en 11,9 por ciento, respecto a similar mes de 2015.

## Inversión Pública (En millones de Soles)

|                   | Agosto    |           |             | Enero - Agosto |            |             |
|-------------------|-----------|-----------|-------------|----------------|------------|-------------|
|                   | 2015      | 2016      | Var % real  | 2015           | 2016       | Var % real  |
| Gobierno Nacional | 9         | 11        | 18,5        | 175            | 101        | -44,5       |
| Gobierno Regional | 26        | 12        | -55,6       | 119            | 89         | -27,7       |
| Gobiernos Locales | 20        | 40        | 98,4        | 119            | 332        | 169,6       |
| <b>Total</b>      | <b>55</b> | <b>64</b> | <b>11,9</b> | <b>413</b>     | <b>522</b> | <b>22,0</b> |

Fuente: BCRP - Departamento de Estadística y Fiscales.

Elaboración: BCRP, Sucursal Cusco. Departamento de Estudios Económicos.

## Evolución de la Inversión Pública (Var.% real con respecto a similar mes del año anterior)

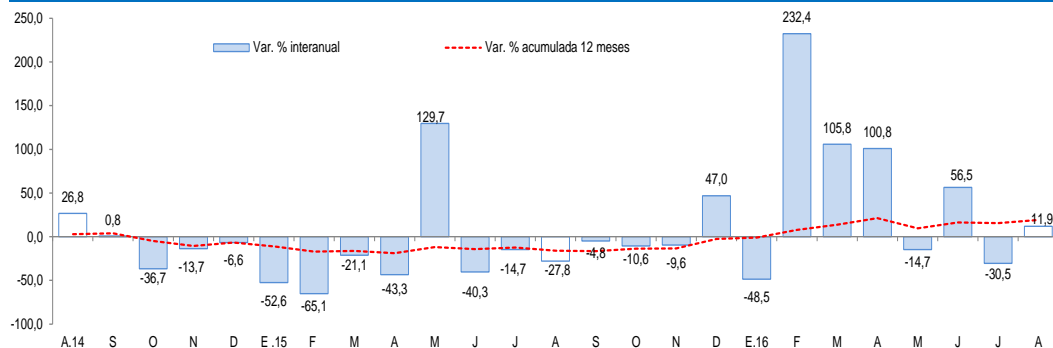

Fuente: Ministerio de Economía y Finanzas.

- La **inversión pública** en Apurímac creció en los Gobiernos Locales (98,4 por ciento), y en el Gobierno Nacional (18,5 por ciento).
- Durante enero – agosto, el gasto en inversión acumuló un total de S/ 522 millones, aumentando 22,0 por ciento, respecto a similar periodo de 2015. El gasto creció en los Gobiernos Locales (169,6 por ciento).
- El **principal proyecto** desarrollado por el **Gobierno Nacional** en el mes de agosto fue:
  - Rehabilitación y mejoramiento de la carretera Andahuaylas–Pampachiri–Negromayo (S/ 6,6 millones).
- En el Gobierno Regional, el principal proyecto ejecutado fue:
  - Mejoramiento y ampliación de los sistemas de agua potable y alcantarillado de la ciudad de Abancay (S/ 1,8 millones)
- Por último, los Gobiernos Locales han invertido los mayores montos en:
  - Ampliación de los servicios de comercialización del mercado modelo de Andahuaylas (S/ 9,7 millones).

El Índice de Confianza Empresarial Regional (ICER), en el mes de agosto de 2016, se ubicó en 64 puntos, incrementándose 1 punto con respecto al mes anterior, y 5 puntos mayor al alcanzado en similar mes del 2015.

## Índice de Confianza Empresarial Regional (ICER) (Índice de Difusión en puntos)

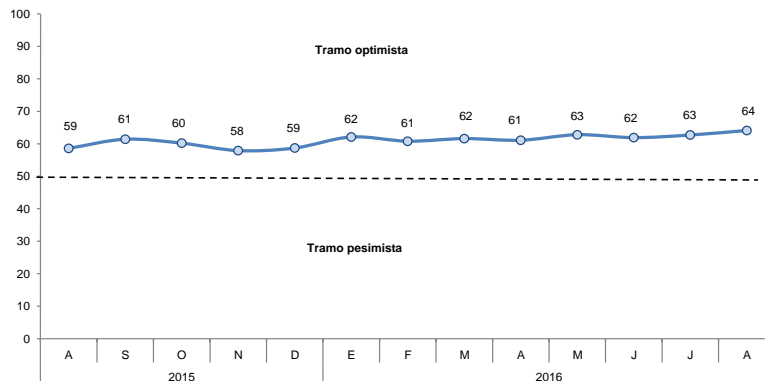

- El índice de las expectativas del nivel de la demanda de los productos de las empresas para los próximos 3 meses ascendió a 68 puntos, mayor en 3 puntos con relación al mes de julio, como consecuencia de las mejores expectativas por parte de las empresas del sector comercio.
- Con relación a la contratación de personal en los próximos 3 meses, el índice disminuyó a 52 puntos, menor en 3 puntos respecto al mes anterior, explicado por la menor contratación que se planea hacer en empresas del sector servicios.

## Expectativa de Demanda de sus Productos a 3 Meses

Indique su previsión para los próximos tres meses respecto a la demanda de los productos de su empresa.

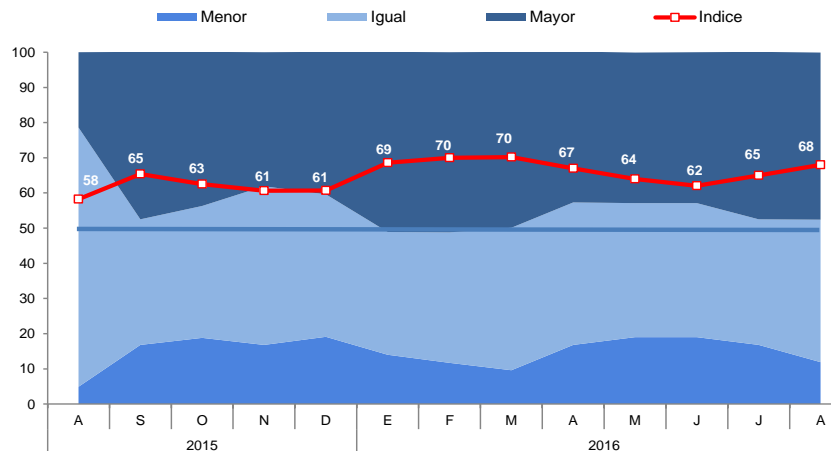

## Expectativa de Contratación de Personal a 3 Meses

Indique su previsión para los próximos tres meses respecto al número de personal empleado en su empresa.

