

BANCO CENTRAL DE RESERVA DEL PERÚ
SUCURSAL CUSCO



MADRE DE DIOS: Síntesis de Actividad Económica
Setiembre 2015¹

Departamento de Estudios Económicos

El Banco Central de Reserva del Perú (BCRP) ha considerado presentar un conjunto de indicadores sectoriales de actividad económica con la finalidad de poder realizar el seguimiento del desempeño de la economía departamental. Para el sector real, se ha utilizado el Valor Bruto de Producción a precios del año 2007 para los sectores disponibles. Cabe señalar que a partir de enero 2014, el Instituto Nacional de Estadística (INEI) ha realizado el cambio de año base (de 1994 a 2007) para la construcción del Producto Bruto Interno (PBI) nacional, estando en elaboración la desagregación departamental. En la medida que se publique referida información, el BCRP volvería a elaborar para cada departamento un indicador agregado de actividad económica.

¹ En el presente informe participaron Víctor Chique, Dante Madrid y Vanessa Ayma.

ÍNDICE

	<i>Página</i>
RESUMEN EJECUTIVO	3
I. ACTIVIDAD PRODUCTIVA	5
1. Actividad Primaria	5
1.1 Sector agropecuario	5
1.2 Sector pesca	6
1.3 Sector minería	7
2. Otros indicadores sectoriales	8
2.1 Arribos a los establecimientos de hospedaje	8
II. SECTOR EXTERNO	9
1. Exportaciones	9
2. Importaciones	10
III. CRÉDITO Y DEPÓSITOS	11
1. Crédito	11
2. Depósitos	12
IV. GASTO NO FINANCIERO DEL GOBIERNO GENERAL	14
1. Gasto No Financiero	14
2. Gasto corriente	14
3. Gasto de capital	14
V. ENCUESTA DE PERCEPCIÓN REGIONAL	17
VI. ANEXOS	21



RESUMEN EJECUTIVO

Principales hechos de importancia

- En setiembre, la producción **agropecuaria** se incrementó en 7,4 por ciento, respecto a similar mes del año 2014. No obstante, se contrajo la producción **pesquera** (-14,7 por ciento) y la **actividad minera** (-94,6 por ciento).
- Con relación a **los otros indicadores de la actividad económica**, creció el número de arribos a los establecimientos de hospedaje (17,7 por ciento) y la inversión pública (7,3 por ciento), mientras que cayó el crédito (-2,8 por ciento).

Actividad Primaria

- El **sector agropecuario** se expandió 7,4 por ciento interanual en setiembre de 2015, por la mayor producción de papaya (144,0 por ciento) y carne de vacuno (7,6 por ciento). Entre enero y setiembre, la producción agropecuaria acumuló un crecimiento de 10,9 por ciento.
- El **sector pesca** disminuyó 14,7 por ciento, debido a la menor producción de paco (-47,1 por ciento). En el acumulado, de enero a setiembre, el sector aumentó 29,3 por ciento.
- La **actividad minera** se contrajo 94,6 por ciento interanual. El resultado fue determinado por la menor extracción de oro. En términos acumulados, durante enero - setiembre de 2015, la producción minera se incrementó en 5,1 por ciento.

Otros Indicadores de Actividad Económica

- El número de **arribos a los establecimientos de hospedaje**, en setiembre de 2015, se expandió 17,7 por ciento interanual, debido al incremento de arribos de los turistas nacionales (28,9 por ciento). El número acumulado de arribos al mes de setiembre de 2015, fue de 268 812 personas, resultando mayor en 11,8 por ciento.
- El **crédito** (S/. 492 millones) se contrajo 2,8 por ciento, en términos nominales, respecto al saldo de setiembre del año 2014, asociado a la caída del crédito a empresas (-7,0 por ciento). Por su parte, el crédito a personas creció 10,1 por ciento, debido a los mayores créditos de consumo (11,0 por ciento) e hipotecario (1,2 por ciento).
- La **inversión pública** (S/. 16 millones) se expandió 7,3 por ciento, en términos reales, por las mayores inversiones de los Gobiernos Locales (104,0 por ciento) y Gobierno Regional (1,3 por ciento). Durante enero – setiembre, la inversión pública disminuyó ligeramente en 0,2 por ciento.

CUADRO N° 1
OTROS INDICADORES DE ACTIVIDAD ECONÓMICA
 (Variación % respecto a similar mes del año anterior)

	Abr.15	May.15	Jun.15	Jul.15	Ago.15	Set. 15
Arribos a los establecimientos de hospedaje	↑ 19,7	↑ 9,0	↑ 13,4	↑ 16,8	↑ 14,3	↑ 17,7
Crédito total 1/	↓ -2,0	↓ -1,7	↓ -1,5	↓ -4,5	↓ -4,4	↓ -2,8
Crédito de consumo 1/	↑ 8,8	↑ 8,3	↑ 9,7	↑ 10,4	↑ 10,3	↑ 11,0
Crédito hipotecario 1/	↑ 2,6	↑ 3,9	↑ 4,8	↑ 7,9	↑ 7,9	↑ 1,2
Inversión Pública 2/	↑ 25,7	↓ -66,9	↓ -14,5	↓ -16,8	↓ -15,4	↑ 7,3

1/ En términos nominales.

2/ En términos reales.

Fuentes: BCRP - Sucursal Cusco, MINCETUR, SBS y MEF.



I. ACTIVIDAD PRODUCTIVA

1. Actividad Primaria

1.1 Sector agropecuario

- En setiembre, la actividad agropecuaria creció 7,4 por ciento interanual, explicado por la mayor producción agrícola (12,6 por ciento) y pecuaria (2,5 por ciento). En el acumulado de enero a setiembre, la producción agropecuaria acumuló una expansión de 10,9 por ciento.
- La mayor producción agrícola, en setiembre, se registró en los cultivos destinados al mercado interno (13,2 por ciento), destacando la mayor producción de papaya (144,0 por ciento). Por otro lado, cayó levemente la producción orientada al mercado externo y agroindustria (-0,9 por ciento), explicado por la menor producción de palta (-40,7 por ciento). Entre enero y setiembre de 2015, la producción se incrementó en 12,3 por ciento, determinado por la mayor producción de papaya (78,8 por ciento), maíz amarillo (34,3 por ciento) y pasto brachiaria (5,4 por ciento).
- La producción pecuaria, en setiembre, aumentó 2,5 por ciento interanual, asociado básicamente a la mayor producción de carne de vacuno (7,6 por ciento). En el acumulado de enero – setiembre, la producción creció 8,9 por ciento, debido principalmente a la mayor producción de huevo (42,4 por ciento).

CUADRO N° 2
SECTOR AGROPECUARIO 1/
(Miles de Toneladas)

Subsectores	Estructura Porcentual 2013 2/	Setiembre				Enero - Setiembre			
		2014	2015	Var.%	Contribución al crecimiento 3/	2014	2015	Var.%	Contribución al crecimiento 3/
AGRÍCOLA	57,9			12,6	6,1			12,3	7,2
Orientada al mercado externo y agroindustria 2/	10,5			-0,9	0,0			34,8	3,4
Palta	0,6	0,1	0,0	-40,7	-0,6	0,1	0,1	12,3	0,0
Achiote	0,0	0,0	0,0	-50,0	-0,1	0,0	0,0	-37,5	0,0
Maíz amarillo	9,1	0,0	0,0	-	-	9,3	12,5	34,3	3,1
Mango	0,2	0,0	0,0	-	-	0,0	0,0	-	-
Café	0,1	0,0	0,0	-	-	0,0	0,0	0,0	0,0
Caña de azúcar	0,0	0,1	0,1	15,5	0,0	0,3	0,4	32,7	0,0
Cacao	0,5	0,0	0,0	160,0	0,6	0,1	0,1	56,3	0,3
Orientada al mercado interno 2/	47,4			13,2	6,1			7,8	3,8
Papaya	2,4	0,8	1,9	144,0	4,9	6,2	11,1	78,8	2,0
Pasto Brachiaria	24,6	51,9	55,8	7,4	2,1	485,7	511,9	5,4	1,3
Pasto yarahua	1,0	0,6	1,1	79,0	0,3	5,5	10,1	84,8	0,2
Sandía	0,0	0,0	0,1	72,7	0,1	0,3	0,3	-11,1	0,0
Cocona	0,1	0,0	0,0	63,6	0,0	0,2	0,2	-4,9	0,0
Plátano	6,6	1,5	1,5	-0,2	0,0	12,2	13,6	11,2	0,7
Piña	0,9	0,3	0,2	-17,6	-0,3	1,3	2,0	55,7	0,4
Yuca	3,6	0,7	0,7	-7,2	-0,3	6,8	6,5	-5,3	-0,2
PECUARIO	42,1			2,5	1,3			8,9	3,7
Carne de vacuno 4/	7,8	0,2	0,2	7,6	0,8	1,3	1,3	5,3	0,4
Huevo	6,2	0,2	0,2	8,6	0,6	1,2	1,8	42,4	2,3
Carne de ave 4/	22,6	0,5	0,5	1,8	0,5	4,1	4,3	5,8	1,3
Carne de porcino 4/	1,1	0,0	0,0	7,1	0,1	0,2	0,3	17,4	0,2
Carne de ovino 4/	0,2	0,0	0,0	-20,0	-0,1	0,0	0,0	-13,2	0,0
Leche	4,3	0,3	0,3	-16,5	-0,7	3,2	2,7	-14,2	-0,5
SECTOR AGROPECUARIO	100,0			7,4	7,4			10,9	10,9

1/ Cifras preliminares.

2/ A precios de 2007.

3/ En base a la estructura de similar periodo de 2014.

4/ Peso neto.

Fuente: MINAGRI - Madre de Dios.

Elaboración: BCRP, Sucursal Cusco. Departamento de Estudios Económicos.



- En cuanto al avance de las siembras, correspondiente a la actual campaña agrícola, se han instalado un total de 3 659 hectáreas, 43,1 por ciento mayor a similar periodo de la campaña anterior; habiéndose sembrado más cultivos permanentes, fundamentalmente papaya y cacao. El primero, debido a su alta rentabilidad que atrajo una mayor inversión de agricultores foráneos; el segundo, resultado del apoyo a productores de cacao, realizado por organizaciones públicas y privadas.

Por otro lado, los cultivos transitorios registraron una caída de 19,0 por ciento, explicado principalmente por la menor siembra de maíz amarillo y arroz.

**CUADRO N° 3
SUPERFICIE SEMBRADA 1/
(Hectáreas)**

	Campaña agrícola 2/		Variación	
	2014/2015	2015/2016	Absoluta	Porcentual
CULTIVOS TRANSITORIOS	2 404	1 947	-457	-19,0
Maíz amarillo	1 508	1 249	-259	-17,2
Arroz	768	561	-207	-27,0
Maíz choclo	20	0	-20	-100,0
Yuca	90	80	-10	-11,1
Maní Fruta	1	0	-1	-100,0
Camote	8	7	-1	-12,5
Col o Repollo	0	0	0	-
Sandía	0	0	0	-
Tomate	0	0	0	-
Uncucha	7	14	7	100,0
Caña de azúcar	0	16	16	-
Piña	2	20	18	900,0
Otros	0	0	0	-
CULTIVOS PERMANENTES	153	1 712	1 559	1019,0
Papaya	15	712	697	4 646,7
Cacao	8	436	428	5350,0
Pasto Brachiaria	10	320	310	3100,0
Plátano	117	175	58	49,6
Otros	3	69	66	2200,0
Total	2 557	3 659	1 102	43,1

1/ Cifras preliminares.

2/ De agosto y setiembre.

Fuente: MINAGRI - Madre de Dios

Elaboración: BCRP, Sucursal Cusco. Departamento de Estudios Económicos.

1.2 Sector pesca

- En setiembre, la producción pesquera cayó 14,7 por ciento interanual, el resultado se debe principalmente a la menor producción de paco (-47,1 por ciento).
- Entre enero y setiembre de 2015, el sector acumuló un incremento de 29,3 por ciento interanual, explicado por la mayor producción de paco (40,0 por ciento).

**CUADRO N° 4
SECTOR PESCA 1/
(En toneladas)**

	Setiembre			Enero-Setiembre		
	2014	2015	Var. %	2014	2015	Var. %
Consumo Humano Directo						
Fresco 2/	60	52	-14,7	389	510	29,3
SECTOR PESCA			-14,7			29,3

1/ A precios de 2007. Cifras preliminares.

2/ Información proporcionada por la Dirección Regional de la Producción - Madre de Dios.

Fuente: Ministerio de la Producción.

Elaboración: BCRP, Sucursal Cusco. Departamento de Estudios Económicos.



1.3 Sector minería

- En setiembre de 2015, la actividad minera se contrajo 94,6 por ciento, respecto a similar mes del año pasado, el resultado fue determinado por la menor extracción de oro.
- En términos acumulados, durante enero - setiembre, la producción minera aumentó 5,1 por ciento, respecto al mismo periodo de 2014.

CUADRO N° 5
SECTOR MINERÍA 1/
(Variación % real respecto a similar periodo del año anterior)

Mineral	Estructura		Setiembre			Enero - Setiembre			
	Porcentual 2013 2/	2014	2015	Var.%	Contribución 3/	2014	2015	Var.%	Contribución 3/
Oro (Onzas Troy)	100,0	19 322	1 050	-94,6	-94,6	176 189	185 182	5,1	5,1
SECTOR MINERÍA	100,0			-94,6	-94,6			5,1	5,1

1/ Cifras preliminares.

2/ A precios de 2007.

3/ En base a la estructura de similar periodo de 2014.

Fuente: Ministerio de Energía y Minas.

Elaboración: BCRP, Sucursal Cusco. Departamento de Estudios Económicos.

GRÁFICO N° 1
EVOLUCIÓN DE LA PRODUCCIÓN MINERA
(Variación % real respecto a similar mes del año anterior)

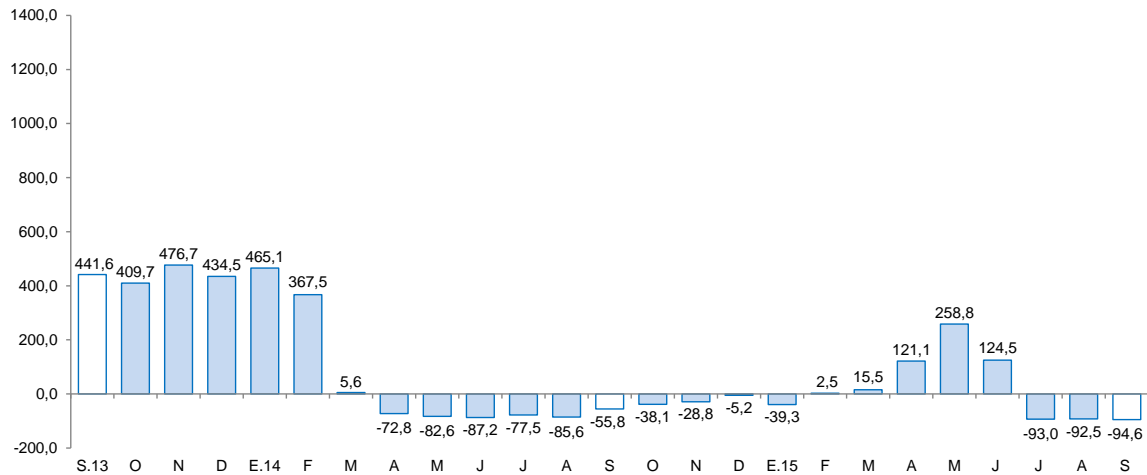

Fuente: MINEM.

Elaboración: BCRP, Sucursal Cusco, Departamento de Estudios Económicos.

- El precio promedio del oro, en setiembre de 2015, fue US\$/oz.tr. 1 125,0, mayor en 0,6 por ciento respecto al mes anterior (US\$/oz.tr. 1 118,3).

2. Otros indicadores sectoriales

2.1 Arribos a los establecimientos de hospedaje

- El número de arribos a los establecimientos de hospedaje del departamento de Madre de Dios en setiembre totalizó 32 960 personas, registrando un crecimiento de 17,7 por ciento con relación a similar mes de 2014. El resultado se debió al incremento de arribos de turistas nacionales (28,9 por ciento); mientras que, el arribo de turistas extranjeros disminuyó 0,5 por ciento.
- Durante enero – setiembre, el número de arribos fue de 268 812 personas, resultando mayor en 11,8 por ciento, respecto a similar periodo de 2014, explicado por el incremento de arribos de turistas nacionales (25,5 por ciento).

GRÁFICO N° 2
EVOLUCIÓN DE ARRIBOS A ESTABLECIMIENTOS DE HOSPEDAJE
(Variación %)

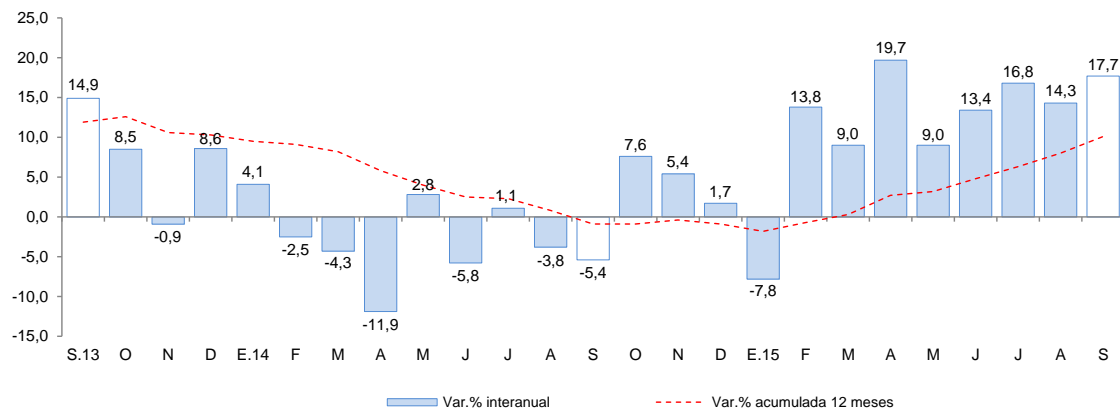

Fuente: Encuesta Mensual a Establecimientos de Hospedaje Temporal - MINCETUR.

II. SECTOR EXTERNO

1. Exportaciones

- Las exportaciones de Madre de Dios, totalizaron en setiembre US\$ 13,6 millones, 6,2 por ciento menos, respecto a igual mes de 2014. Las exportaciones tradicionales disminuyeron 0,9 por ciento y las exportaciones no tradicionales 33,4 por ciento interanual.
- En las exportaciones tradicionales (US\$ 12,1 millones), la caída se debe a los menores envíos de productos mineros, en este caso oro.
- En las exportaciones no tradicionales (US\$ 1,6 millones), la contracción interanual fue explicada principalmente por el menor valor exportado de productos agropecuarios (-44,1 por ciento), básicamente castaña.
- Durante enero – setiembre de 2015, las exportaciones alcanzaron US\$ 144,2 millones, aumentando 147,6 por ciento, respecto a igual periodo de 2014. Las exportaciones tradicionales se incrementaron en 190,0 por ciento; mientras que, las exportaciones no tradicionales cayeron 7,3 por ciento.
- El destino de las exportaciones, entre enero - setiembre de 2015, se concentró principalmente en tres países que adquieren, en conjunto, el 94,7 por ciento del total exportado. El principal mercado fue Canadá (43,2 por ciento), seguido por Estados Unidos (39,0 por ciento) e India (12,5 por ciento). El principal producto exportado a estos mercados fue oro.

CUADRO Nº 6
EXPORTACIONES POR GRUPO DE PRODUCTOS 1/
(Valor FOB en miles de US\$)

GRUPO	Estructura % 2014	Setiembre		Enero - Setiembre	
		2014	2015	2014	2015
PRODUCTOS TRADICIONALES	83,3	12 188	12 076	45 736	132 619
Agrícolas	0,0	0	0	0	0
Mineros	83,3	12 188	12 076	45 736	132 619
PRODUCTOS NO TRADICIONALES	16,7	2 344	1 560	12 521	11 612
Agropecuarios	12,2	2 138	1 195	8 989	9 258
Textiles	0,2	99	0	195	0
Maderas y papeles, y sus manufacturas	4,1	100	365	3 234	2 314
Químicos	0,0	0	0	6	0
Minerales no metálicos	0,0	0	0	0	0
Sidero-metalúrgico y joyería	0,1	0	0	70	0
Metal-mecánicos	0,0	0	0	4	0
Otros	0,0	7	0	23	40
TOTAL EXPORTACIONES	100,0	14 532	13 636	58 257	144 231

1/ Cifras preliminares.

Fuente: SUNAT.

Elaboración: BCRP, Sucursal Cusco. Departamento de Estudios Económicos.

2. Importaciones

- Las importaciones de Madre de Dios, totalizaron en setiembre US\$ 1,5 millones, lo que significó 209,7 por ciento más, respecto a igual mes de 2014. Las importaciones de bienes de consumo se expandieron 389,3 por ciento, al igual que los bienes de capital (303,5 por ciento) e insumos (31,8 por ciento).
- En las importaciones de bienes de consumo (US\$ 367,0 miles), el crecimiento fue explicado por la mayor importación de bienes no duraderos (389,3 por ciento).
- En las importaciones de bienes de capital (US\$ 912,0 millones), el incremento obedeció principalmente al mayor valor importado de equipos de transporte y bienes de capital para la agricultura.
- En las importaciones de insumos (US\$ 257,0 miles), el resultado se debe a la mayor adquisición de materias primas para la agricultura.
- En el acumulado de enero a setiembre de 2015, las importaciones alcanzaron US\$ 13,8 millones, creciendo 126,3 por ciento, respecto a igual periodo de 2014, asociado al incremento de las adquisiciones de bienes de capital (348,4 por ciento), bienes de consumo (93,4 por ciento) e insumos (55,6 por ciento).
- Entre enero y setiembre, las importaciones según país de origen provinieron de Brasil (95,7 por ciento) y Bolivia (4,3 por ciento).

CUADRO Nº 7
IMPORTACIONES SEGÚN USO O DESTINO ECONÓMICO 1/
(Valores FOB en Miles de US\$)

GRUPO	Estructura %	Setiembre		Enero - Setiembre	
		2014	2014	2015	2014
BIENES DE CONSUMO	47,7	75	367	3 783	7 316
No Duraderos	47,2	75	367	3 742	7 312
Duraderos	0,5	0	0	41	4
INSUMOS	24,8	195	257	1 327	2 065
Combustible, lubricantes y conexos	0,0	0	19	0	19
Materias primas para la agricultura	0,4	0	73	0	636
Materias primas para la industria	24,4	195	165	1 327	1 410
BIENES DE CAPITAL	27,5	226	912	984	4 412
Materiales de construcción	11,2	226	117	790	1 573
Para la agricultura	0,0	0	133	0	155
Para la industria	16,3	0	2	194	1 705
Equipos de transporte	0,0	0	660	0	979
OTROS BIENES	0,0	0	0	0	0
TOTAL IMPORTACIONES	100,0	496	1 536	6 094	13 793

1/ Cifras preliminares.

Fuente: SUNAT.

Elaboración: BCRP, Sucursal Cusco. Departamento de Estudios Económicos.



III. CRÉDITO Y DEPÓSITOS

1. Crédito

- En setiembre, el crédito en el departamento de Madre de Dios alcanzó un saldo de S/. 492 millones, reduciéndose 2,8 por ciento respecto a similar mes de 2014, a diferencia del crecimiento registrado en setiembre del año 2014 (5,2 por ciento).
- El crédito en las instituciones no bancarias, que concentraron el 60,0 por ciento del crédito total, se contrajo 8,1 por ciento interanual; mientras que, en la banca múltiple, que canalizó el 31,8 por ciento, se expandió 7,3 por ciento.
- Por tipo de crédito, la financiación a empresas disminuyó 7,0 por ciento. Por su parte, el crédito a personas creció 10,1 por ciento, asociado a los mayores créditos de consumo (11,0 por ciento) e hipotecario (1,2 por ciento).
- El crédito en moneda nacional descendió 3,1 por ciento; en cambio, el crédito en moneda extranjera se incrementó en 8,2 por ciento. La dolarización de los créditos aumentó de 2,4 por ciento en setiembre de 2014 a 2,7 por ciento en similar mes de 2015.

CUADRO Nº 8
CRÉDITO
(Saldos en millones de nuevos soles)

	A SETIEMBRE			
	2014	2015	Estruct. % 2015	Var. Nom. 2015 / 2014
Banco de la Nación 1/	22	25	5,1	14,9
Agrobanco 2/	17	15	3,1	-11,4
Banca múltiple	146	157	31,8	7,3
Instituciones no bancarias	322	296	60,0	-8,1
Cajas Municipales	284	254	51,6	-10,6
Financieras	38	42	8,5	10,3
TOTAL	507	492	100,0	-2,8
Empresas	381	354	72,0	-7,0
Personas	125	138	28,0	10,1
Consumo	114	126	25,6	11,0
Hipotecario	12	12	2,4	1,2
En M/N	494	479	97,3	-3,1
En ME	12	13	2,7	8,2

1/ Considera solo los créditos de consumo e hipotecario.

2/ No considera los créditos a las demás empresas del sistema financiero.

Fuente: SBS y AFP.

Elaboración: BCRP, Sucursal Cusco. Departamento de Estudios Económicos.

**GRÁFICO N° 3
EVOLUCIÓN DEL CRÉDITO**

(Variación % respecto a similar mes del año anterior)

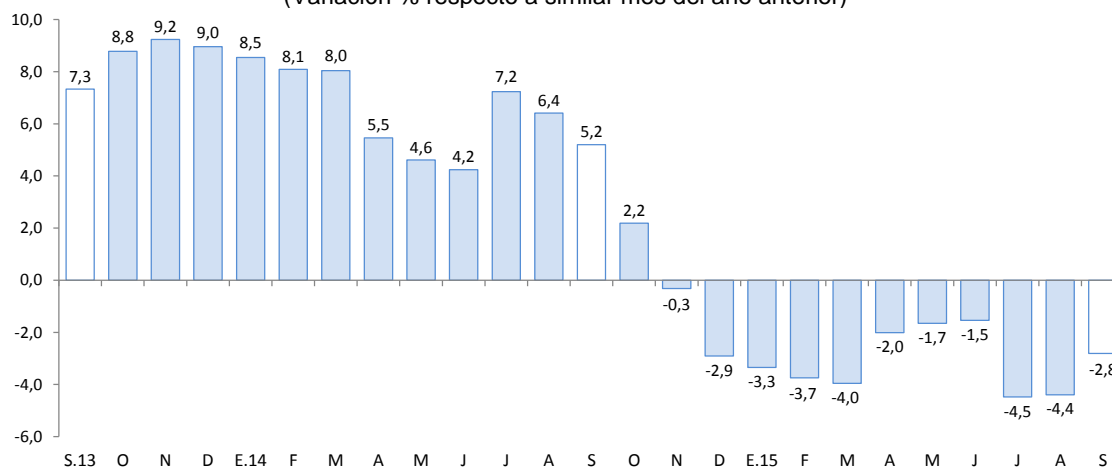

Fuente: SBS y AFP.

- La morosidad en agosto de 2015 fue de 10,4 por ciento, 1,2 puntos porcentuales más, respecto al mismo mes de 2014. La morosidad en la banca múltiple (12,4 por ciento) aumentó 4,1 puntos porcentuales. Por otro lado, en las instituciones no bancarias (9,9 por ciento) disminuyó 0,6 de punto porcentual.

**GRÁFICO N° 4
TASA DE MOROSIDAD 1/**
(Porcentaje)

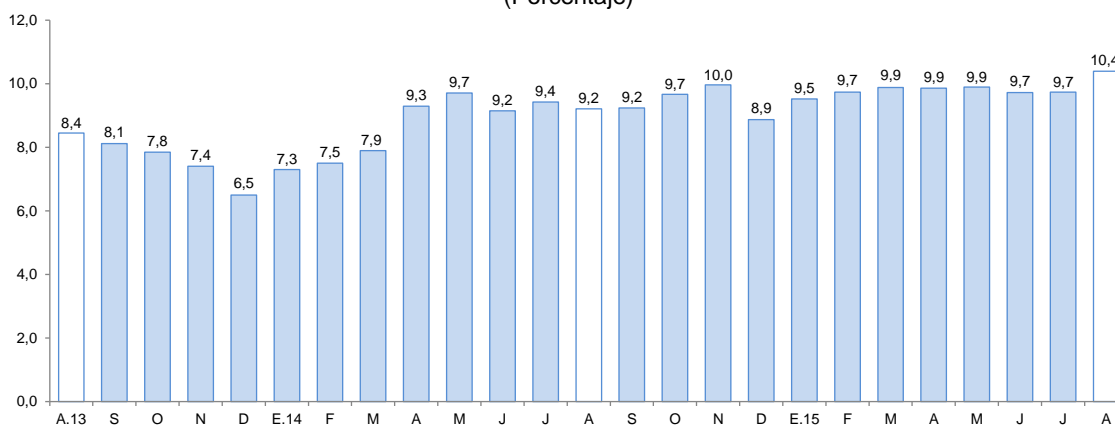

1/ Morosidad = (créditos vencidos + créditos en cobranza judicial) / colocaciones brutas.

Fuente: SBS y AFP.

2. Depósitos

- Los depósitos en el departamento de Madre de Dios, cuyo saldo fue de S/. 265 millones, crecieron 17,1 por ciento, respecto a similar mes de 2014. El resultado obedeció a la mayor captación de depósitos de ahorro (21,7 por ciento), a la vista (15,7 por ciento) y a plazos (8,5 por ciento).
- Por tipo de instituciones, los depósitos en el Banco de la Nación aumentaron 30,6 por ciento y en la banca múltiple e instituciones no bancarias 15,0 y 11,6 por ciento interanual, respectivamente.



- La dolarización de los depósitos pasó de 11,1 por ciento en setiembre de 2014 a 11,5 por ciento en el mismo mes de 2015. Asimismo, los depósitos en moneda extranjera y en moneda nacional se incrementaron en 21,2 y 16,5 por ciento, respectivamente.

**CUADRO Nº 9
DEPÓSITOS**
(SalDOS en millones de nuevos soles)

	A SETIEMBRE			
	2014	2015	Estruct. % 2015	Var. Nom. 2015 / 2014
Banco de la Nación	47	61	23,1	30,6
Banca múltiple	102	117	44,3	15,0
Instituciones no bancarias	77	86	32,6	11,6
Cajas Municipales	76	85	32,0	11,5
Financieras	1	2	0,6	16,6
TOTAL	226	265	100,0	17,1
Vista	65	76	28,6	15,7
Ahorro	111	135	51,1	21,7
Aplazo	50	54	20,3	8,5
En MN	201	234	88,5	16,5
En ME	25	31	11,5	21,2

Fuente: SBS y AFP.

Elaboración: BCRP, Sucursal Cusco. Departamento de Estudios Económicos.

**GRÁFICO Nº 5
EVOLUCIÓN DE LOS DEPÓSITOS**
(Variación % respecto a similar mes del año anterior)

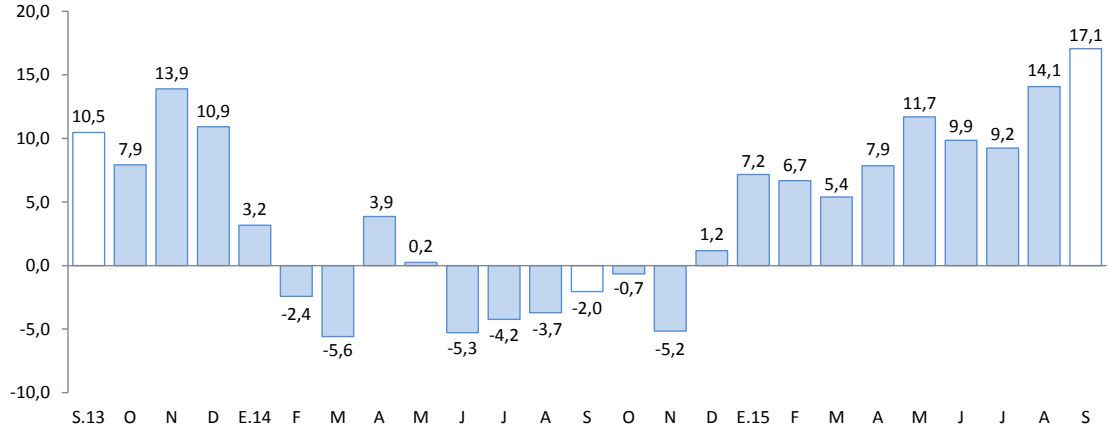

Fuente: SBS y AFP.

IV. GASTO NO FINANCIERO DEL GOBIERNO GENERAL

1. Gasto No Financiero

- El gasto no financiero se contrajo 11,7 por ciento, respecto a setiembre de 2014, explicado por los menores Gastos Corrientes (-19,8 por ciento) en el Gobierno Nacional y Gobiernos Locales.
- Durante enero - setiembre de 2015, el gasto no financiero (S/. 482 millones) creció 3,9 por ciento en términos reales, respecto a igual periodo del año anterior, asociado al incremento de los Gastos Corrientes (4,1 por ciento) y Gastos de Capital (3,7 por ciento).

2. Gasto corriente

- El Gasto Corriente alcanzó S/. 29 millones, disminuyendo 19,8 por ciento en términos reales, respecto a setiembre de 2014, debido a los menores gastos en transferencias (-57,4 por ciento), y bienes y servicios (-39,6 por ciento); mientras que, aumentaron los gastos en remuneraciones (27,1 por ciento).
- Durante enero - setiembre de 2015, el Gasto Corriente ascendió a S/. 279 millones, creciendo 4,1 por ciento en términos reales, respecto a igual periodo del año anterior, por las mayores asignaciones a bienes y servicios (15,2 por ciento).

3. Gasto de capital

- El Gasto de Capital en Madre de Dios, correspondiente a los tres niveles de gobierno, totalizó en setiembre S/. 16 millones, 7,3 por ciento más, respecto a similar mes del año 2014. El gasto de capital se incrementó en los Gobiernos Locales (104,0 por ciento) y en el Gobierno Regional (1,3 por ciento); mientras que, decreció en el Gobierno Nacional (-41,9 por ciento).
- Entre enero y setiembre de 2015, el gasto de capital acumuló un total de S/. 203 millones, 3,7 por ciento más en términos reales, respecto a similar periodo del año 2014, debido al incremento del gasto en los Gobiernos Locales (9,7 por ciento) y Gobierno Nacional (7,3 por ciento).
- El gasto en inversión (S/. 16 millones) registró un aumento de 7,3 por ciento en setiembre de 2015. Este resultado fue explicado fundamentalmente por las mayores inversiones de los Gobiernos Locales (104,0 por ciento). En el acumulado hasta setiembre de 2015, la inversión pública mostró una ligera contracción de 0,2 por ciento.
- En cuanto a la ejecución de la inversión pública, entre enero y setiembre de 2015, los tres niveles de gobierno han mostrado un avance de 43,4 por ciento del Presupuesto Institucional Modificado (PIM). Los Gobiernos Locales ejecutaron el 47,4 por ciento de su presupuesto, seguido por el Gobierno Nacional (46,9 por ciento) y el Gobierno Regional (36,0 por ciento).

CUADRO Nº 10
GASTO NO FINANCIERO DEL GOBIERNO GENERAL
(Millones de nuevos soles)

	SETIEMBRE			ENERO - SETIEMBRE		
	2014	2015	Var. % Real	2014	2015	Var. % Real
I. GASTOS CORRIENTES	34	29	-19,8	260	279	4,1
<i>Gobierno Nacional</i>	<i>19</i>	<i>9</i>	<i>-52,1</i>	<i>130</i>	<i>135</i>	<i>0,4</i>
<i>Gobierno Regional</i>	<i>12</i>	<i>16</i>	<i>26,8</i>	<i>103</i>	<i>119</i>	<i>11,1</i>
<i>Gobiernos Locales</i>	<i>3</i>	<i>3</i>	<i>-12,6</i>	<i>26</i>	<i>26</i>	<i>-5,6</i>
Remuneraciones	12	15	27,1	114	113	-3,8
Gobierno Nacional	4	5	19,4	41	31	-27,0
Gobierno Regional	7	10	36,0	63	73	11,5
Gobiernos Locales	1	1	-4,9	9	9	-5,4
Bienes y Servicios	18	11	-39,6	116	137	15,2
Gobierno Nacional	11	3	-71,8	66	82	19,7
Gobierno Regional	5	6	24,6	33	40	15,8
Gobiernos Locales	2	2	-17,7	16	16	-4,9
Transferencias 1/	5	2	-57,4	30	29	-8,6
Gobierno Nacional	4	1	-65,5	23	22	-5,9
Gobierno Regional	1	1	-36,0	6	5	-16,9
Gobiernos Locales	0	0	-3,4	1	1	-15,2
II. GASTOS DE CAPITAL	15	16	7,3	189	203	3,7
<i>Gobierno Nacional</i>	<i>3</i>	<i>2</i>	<i>-41,9</i>	<i>112</i>	<i>124</i>	<i>7,3</i>
<i>Gobierno Regional</i>	<i>10</i>	<i>11</i>	<i>1,3</i>	<i>61</i>	<i>61</i>	<i>-4,6</i>
<i>Gobiernos Locales</i>	<i>2</i>	<i>4</i>	<i>104,0</i>	<i>16</i>	<i>18</i>	<i>9,7</i>
Formación bruta de capital	15	16	7,3	189	195	-0,2
Gobierno Nacional	3	2	-41,9	112	124	7,3
Gobierno Regional	10	11	1,3	61	53	-16,6
Gobiernos Locales	2	4	104,0	16	18	9,7
Otros gastos de capital 2/	0	0	-	0	8	-
III. GASTO NO FINANCIERO TOTAL (I+II)	49	45	-11,7	449	482	3,9
<i>Gobierno Nacional</i>	<i>21</i>	<i>11</i>	<i>-50,9</i>	<i>242</i>	<i>259</i>	<i>3,6</i>
<i>Gobierno Regional</i>	<i>22</i>	<i>27</i>	<i>15,3</i>	<i>164</i>	<i>179</i>	<i>5,3</i>
<i>Gobiernos Locales</i>	<i>5</i>	<i>7</i>	<i>30,6</i>	<i>42</i>	<i>44</i>	<i>0,2</i>

1/ Incluye el pago de pensiones, donaciones, transferencias y otros gastos corrientes.

2/ Incluye donaciones y transferencias.

Fuente: BCRP-Departamento de Estadísticas Fiscales

Elaboración: BCRP, Sucursal Cusco. Departamento de Estudios Económicos

GRÁFICO Nº 6
EVOLUCIÓN DE LA INVERSIÓN PÚBLICA
 (Variación % real)

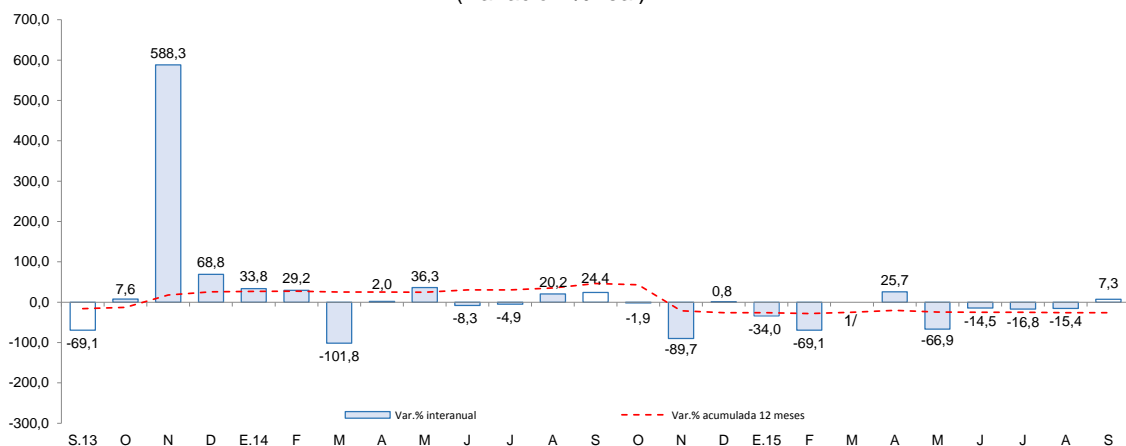

1/ En el mes de marzo de 2015, la variación interanual fue superior a 1000,0 por ciento en valor absoluto.

Fuente: BCRP - Departamento de Estadísticas Fiscales.

- El proyecto más importante desarrollado por el Gobierno Nacional fue:
 - Ampliación de la infraestructura y equipamiento de aulas para las nuevas carreras profesionales de la UNAMAD (S/. 1,0 millón).
- En el Gobierno Regional, los principales proyectos desarrollados fueron:
 - Mejoramiento y construcción del camino vecinal Huantupa – río Madre de Dios, distrito de Laberinto, provincia de Tambopata (S/. 661,2 miles).
 - Mejoramiento vial del Jr. Gonzales Prada de la ciudad de Puerto Maldonado, distrito de Tambopata, provincia de Tambopata (S/. 633,9 miles).
- Por último, en los Gobiernos Locales los proyectos más destacables fueron:
 - Mejoramiento de Defensas Ribereñas (S/. 840,6 miles).
 - Mejoramiento vial del Jr. Pueblo Unido en el A.A.H.H. Pueblo Unido, distrito de Huapetuhe, provincia de Manu (S/. 566,7 miles).



V. ENCUESTA DE PERCEPCIÓN REGIONAL

- El Índice de Confianza Empresarial Regional (ICER), en el mes de setiembre de 2015, se ubicó en 52 puntos, 2 puntos menor al mes anterior y similar a setiembre de 2014.

GRÁFICO N° 7
INDICE DE CONFIANZA EMPRESARIAL REGIONAL (ICER)
(Índice de difusión en puntos)

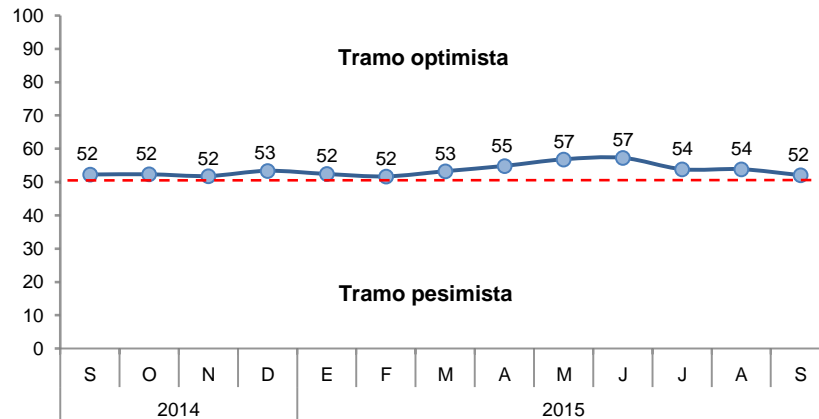

- El índice de la situación actual del negocio, alcanzó 53 puntos en el mes de setiembre de 2015. El resultado obedeció al menor desempeño de los sectores comercio y servicios.

GRÁFICO N° 8
SITUACIÓN ACTUAL DEL NEGOCIO
¿Cómo considera Ud. La situación de su negocio?

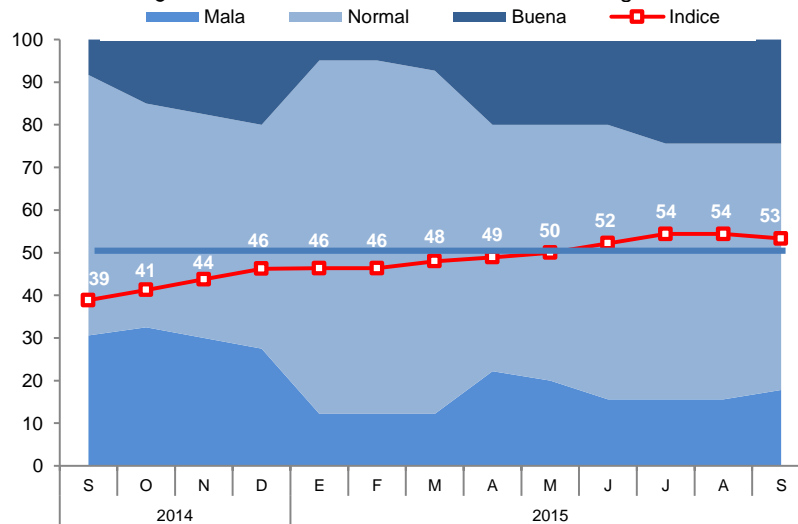

- En lo que respecta a las ventas, el índice se ubicó en 58 puntos, 3 puntos menor al registrado en el mes de agosto. Las empresas de los sectores servicios y manufactura registraron menores ventas.

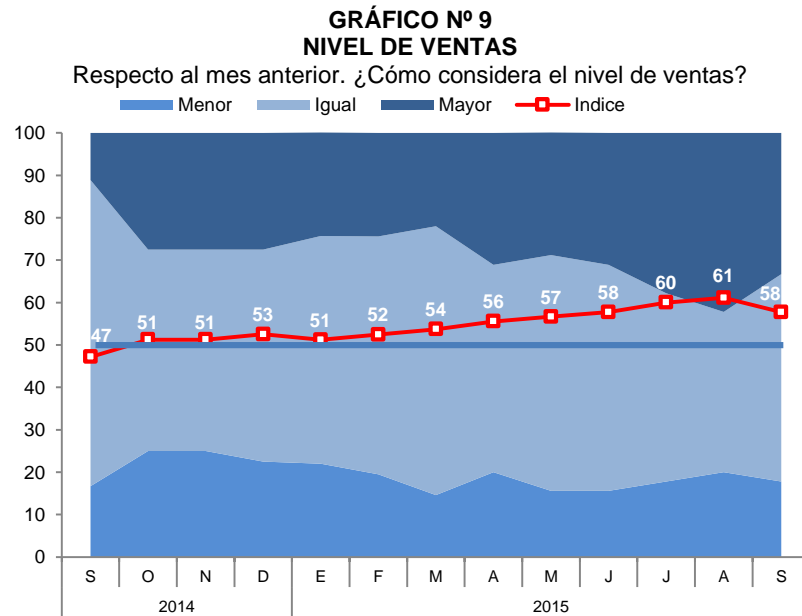

- El índice del acceso al crédito se mantuvo en el tramo optimista con 60 puntos. Los sectores servicios y manufactura reportaron una situación favorable de acceso al crédito.

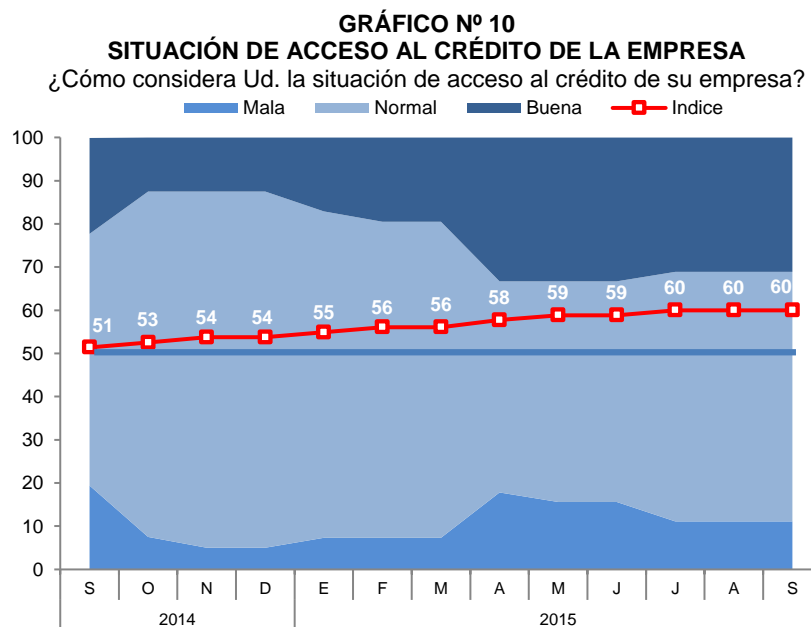

- El índice de la situación financiera de la empresa registró 58 puntos, mayor en 7 puntos respecto a similar mes del año anterior. Las empresas del sector servicios calificaron su situación financiera como buena.

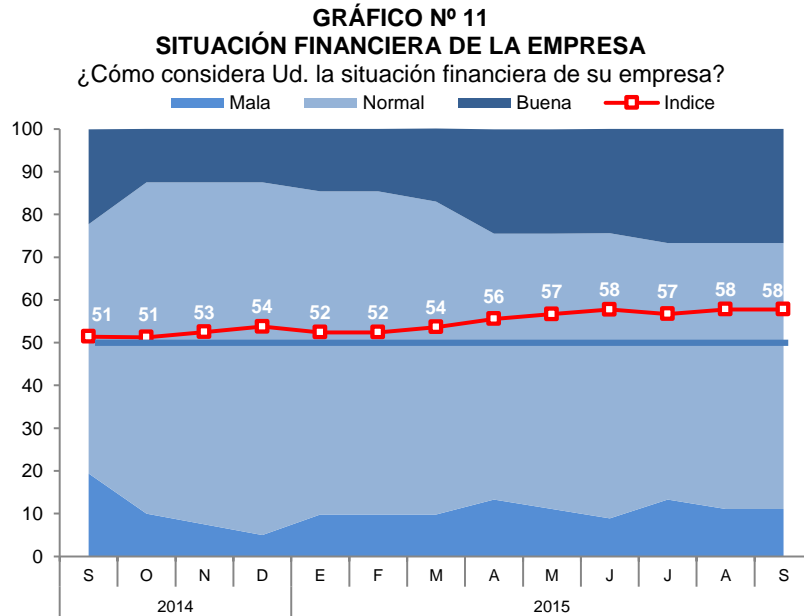

- Para los próximos tres meses, el índice de expectativas de demanda descendió a 54 puntos, manteniéndose aún en el tramo optimista. Las empresas del sector servicios reportaron un deterioro en las expectativas de demanda de sus productos.

GRÁFICO N° 12
EXPECTATIVA DE DEMANDA DE SUS PRODUCTOS A 3 MESES
Indique su previsión para los próximos tres meses respecto a la demanda de los productos de su empresa.

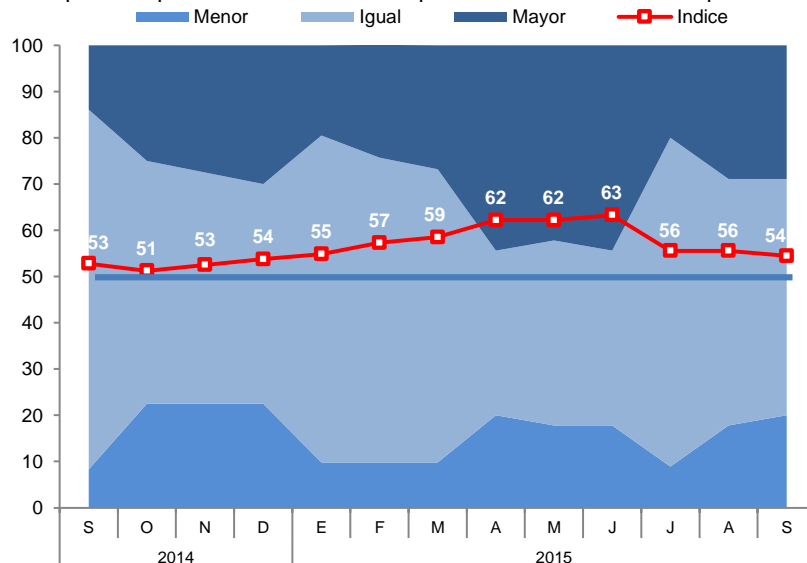

- Con relación a las expectativas de contratación de personal para los próximos tres meses, el índice cayó a 50 puntos, situándose en la posición neutral. Las empresas que reportaron menores expectativas de contratación de personal, pertenecen a los sectores manufactura y servicios.

GRÁFICO N° 13
EXPECTATIVA DE CONTRATACIÓN DE PERSONAL A 3 MESES

Indique su previsión para los próximos tres meses respecto al número de personal empleado en su empresa.

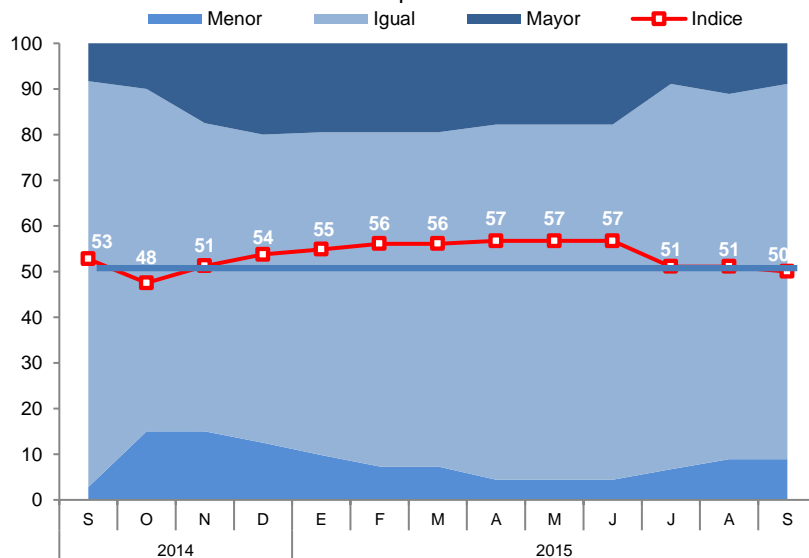

VI. ANEXOS

ANEXO 1

**MADRE DE DIOS: PRODUCCIÓN AGROPECUARIA 1/
(T.m.)**

PRODUCTOS	2014				2015									PRODUCTOS
	SET	OCT	NOV	DIC	ENE	FEB	MAR	ABR	MAY	JUN	JUL	AGO	SET	
AGRÍCOLA														AGRÍCOLA
Achiote	4	2	1	0	0	0	0	0	0	0	1	2	2	Achiote
Arroz	0	0	0	0	791	1 943	1 850	299	0	30	48	90	0	Arroz
Cacao	5	5	11	11	6	11	11	15	20	20	17	12	13	Cacao
Café	0	0	0	0	0	1	2	3	4	2	1	0	0	Café
Caña de azúcar	58	51	65	72	13	7	29	42	42	52	74	64	67	Caña de azúcar
Copoazú	0	0	0	0	55	52	64	81	74	52	51	9	0	Copoazú
Frijol	0	0	0	0	0	0	0	0	0	2	84	143	0	Frijol
Maíz amarillo	0	0	0	10	909	4 568	4 410	980	0	400	639	586	0	Maíz amarillo
Mango	0	0	163	99	0	0	0	0	0	0	0	0	0	Mango
Palta	81	170	189	33	0	0	0	0	8	0	10	25	48	Palta
Papaya	789	955	966	994	798	889	1 041	1 322	1 105	1 108	1 360	1 551	1 925	Papaya
Pasto brachiaria	51 927	49 214	64 072	59 883	56 436	64 243	55 365	59 563	55 454	54 777	55 571	54 730	55 754	Pasto brachiaria
Pasto yarahua	606	822	820	899	712	1 392	1 146	1 420	1 024	1 268	1 073	981	1 085	Pasto yarahua
Piña	296	348	502	484	321	273	322	221	197	115	163	106	244	Piña
Plátano	1 488	1 734	2 170	1 798	1 357	1 648	1 487	1 576	1 496	1 462	1 576	1 497	1 485	Plátano
Yuca	725	699	1 089	894	693	587	713	703	698	796	879	730	673	Yuca
Otros agrícolas														Otros agrícolas
Camote	33	38	40	33	27	9	15	17	17	29	21	25	16	Camote
Carambola	9	6	10	5	8	16	16	14	11	17	14	8	4	Carambola
Cocona	11	22	12	25	22	15	25	25	23	29	32	24	18	Cocona
Coco	32	40	43	34	27	22	30	41	41	31	47	27	32	Coco
Lima	0	0	0	0	0	2	29	65	68	69	41	53	0	Lima
Limón ácido	26	40	27	30	30	43	45	45	54	38	42	24	7	Limón ácido
Maíz choclo	0	0	0	0	92	82	0	0	0	0	53	0	0	Maíz choclo
Mandarina	11	0	0	0	0	0	27	68	103	91	74	40	0	Mandarina
Naranja	12	2	0	0	0	0	56	111	173	184	111	110	0	Naranja
Uncucha	64	63	86	70	48	30	53	54	55	49	61	57	49	Uncucha
PECUARIA														PECUARIA
Carne de ave 2/	488	528	507	521	461	487	451	483	457	475	481	535	497	Carne de ave 2/
Huevo	152	148	155	143	152	160	168	199	222	225	234	226	165	Huevo
Carne de ovino 2/	5	4	5	5	4	3	3	4	4	4	4	3	4	Carne de ovino 2/
Carne de porcino 2/	28	26	26	31	27	25	29	31	30	31	23	30	30	Carne de porcino 2/
Carne de vacuno 2/	158	152	139	158	152	151	141	142	119	143	157	168	170	Carne de vacuno 2/
Leche	333	345	349	358	341	370	346	307	288	281	246	253	278	Leche

1/ Cifras preliminares.

2/ Peso neto.

FUENTE: MINAGRI - Madre de Dios.

Elaboración: BCRP, Sucursal Cusco. Departamento de Estudios Económicos.



ANEXO 2

**MADRE DE DIOS: PRODUCCIÓN PESQUERA 1/
(T.m.)**

	2014				2015									
	SET	OCT	NOV	DIC	ENE	FEB	MAR	ABR	MAY	JUN	JUL	AGO		SET
CHD 2/ 1. Fresco	60	56	40	52	58	47	53	65	55	60	59	60	52	CHD 2/ 1. Fresco

1/ Cifras preliminares.

2/ Consumo Humano Directo.

FUENTE: Ministerio de la Producción.

ELABORACIÓN: BCRP, Sucursal Cusco. Departamento de Estudios Económicos.

ANEXO 3

MADRE DE DIOS: PRODUCCIÓN MINERA 1/

PRODUCTOS	2014				2015									PRODUCTOS
	SET	OCT	NOV	DIC	ENE	FEB	MAR	ABR	MAY	JUN	JUL	AGO	SET	
MINERÍA METÁLICA Oro (Onzas Troy)	19 322	25 208	26 044	30 675	19 938	32 688	38 422	38 869	35 368	17 107	704	1 036	1 050	MINERÍA METÁLICA Oro (Onzas Troy)

1/ Cifras preliminares.

FUENTE: MINEM.

ELABORACIÓN: BCRP, Sucursal Cusco. Departamento de Estudios Económicos.

ANEXO 4

MADRE DE DIOS: EXPORTACIONES POR GRUPO DE PRODUCTOS 1/
(Valores FOB en Miles de US\$)

GRUPO	2 014				2 015										GRUPO
	SET	OCT	NOV	DIC	ENE	FEB	MAR	ABR	MAY	JUN	JUL	AGO	SET		
Productos tradicionales	12 188	17 498	13 899	5 506	5 963	12 396	16 111	15 790	19 037	18 181	15 367	17 698	12 076	Productos tradicionales	
Agrícolas	0	0	0	0	0	0	0	0	0	0	0	0	0	Agrícolas	
Mineros	12 188	17 498	13 899	5 506	5 963	12 396	16 111	15 790	19 037	18 181	15 367	17 698	12 076	Mineros	
Productos no tradicionales	2 344	2 129	799	1 093	327	395	1 192	799	2 236	1 827	2 078	1 198	1 560	Productos no tradicionales	
Agropecuarios	2 138	1 872	608	645	139	366	999	650	1 905	1 393	1 837	774	1 195	Agropecuarios	
Pesqueros	0	0	0	0	0	0	0	0	0	0	0	0	0	Pesqueros	
Textiles	99	0	0	0	0	0	0	0	0	0	0	0	0	Textiles	
Maderas y papeles, y sus manufacturas	100	257	164	448	148	29	193	149	331	434	241	424	365	Maderas y papeles, y sus manufacturas	
Químicos	0	0	27	0	0	0	0	0	0	0	0	0	0	Químicos	
Sidero-metalúrgicos y joyería	0	0	0	0	0	0	0	0	0	0	0	0	0	Sidero-metalúrgicos y joyería	
Metal mecánicos	0	0	0	0	0	0	0	0	0	0	0	0	0	Metal mecánicos	
Otros	7	0	0	0	40	0	0	0	0	0	0	0	0	Otros	
TOTAL EXPORTACIONES	14 532	19 627	14 698	6 599	6 290	12 791	17 303	16 589	21 273	20 008	17 445	18 896	13 636	TOTAL EXPORTACIONES	

1/ Cifras preliminares.

FUENTE: SUNAT.

ELABORACIÓN: BCRP, Sucursal Cusco. Departamento de Estudios Económicos.

ANEXO 5

MADRE DE DIOS: EXPORTACIONES POR GRUPO DE PRODUCTOS 1/
(Valores FOB en Miles de US\$)

GRUPO	2 014				2 015								GRUPO	
	SET	OCT	NOV	DIC	ENE	FEB	MAR	ABR	MAY	JUN	JUL	AGO		SET
PRODUCTOS TRADICIONALES	12 188	17 498	13 899	5 506	5 963	12 396	16 111	15 790	19 037	18 181	15 367	17 698	12 076	PRODUCTOS TRADICIONALES
Mineros	12 188	17 498	13 899	5 506	5 963	12 396	16 111	15 790	19 037	18 181	15 367	17 698	12 076	Mineros
Oro	12 188	17 498	13 899	5 506	5 963	12 396	16 111	15 790	19 037	18 181	15 367	17 698	12 076	Oro
PRODUCTOS NO TRADICIONALES	2 344	2 129	799	1 093	327	395	1 192	799	2 236	1 827	2 078	1 198	1 560	PRODUCTOS NO TRADICIONALES
Agropecuario	2 138	1 872	608	645	139	366	999	650	1 905	1 393	1 837	774	1 195	Agropecuario
Nueces del Brasil con o sin cáscara, frescas o secas.	2 138	1 872	595	645	139	366	999	646	1 905	1 393	1 760	774	1 195	Nueces del Brasil con o sin cáscara, frescas o secas.
Los demás frutos de cáscara, frescos o secos, incluidos sin cáscara o mondados.	0	0	10	0	0	0	0	0	0	0	0	0	0	Los demás frutos de cáscara, frescos o secos, incluidos sin cáscara o mondados.
Las demás aves.	0	0	3	0	0	0	0	0	0	0	0	0	0	Las demás aves.
Resto	0	0	0	0	0	0	0	4	0	0	77	0	0	Resto
Textiles	99	0	0	0	0	0	0	0	0	0	0	0	0	Textiles
Prendas de vestir y otras confecciones	99	0	0	0	0	0	0	0	0	0	0	0	0	Prendas de vestir y otras confecciones
Maderas y papeles, y sus manufacturas	100	257	164	448	148	29	193	149	331	434	241	424	365	Maderas y papeles, y sus manufacturas
Madera moldurada distinta de las coníferas	40	104	108	242	0	0	0	111	68	172	38	164	0	Madera moldurada distinta de las coníferas
Las demás maderas molduradas	0	0	0	32	0	0	0	0	0	0	0	0	0	Las demás maderas molduradas
Demás maderas aserradas o debastadas longitudinalmente, cortada o desenrollada	60	153	56	174	148	29	193	38	263	262	203	198	276	Demás maderas aserradas o debastadas longitudinalmente, cortada o desenrollada
Químicos	0	0	27	0	0	0	0	0	0	0	0	0	0	Químicos
Resto de productos químicos	0	0	27	0	0	0	0	0	0	0	0	0	0	Resto de productos químicos
Sidero-metalúrgicos y joyería	0	0	0	0	0	0	0	0	0	0	0	0	0	Sidero-metalúrgicos y joyería
Metal-mecánicos	0	0	0	0	0	0	0	0	0	0	0	0	0	Metal-mecánicos
Otros	7	0	0	0	40	0	0	0	0	0	0	0	0	Otros
Resto de productos no tradicionales	7	0	0	0	40	0	0	0	0	0	0	0	0	Resto de productos no tradicionales
TOTAL EXPORTACIONES	14 532	19 627	14 698	6 599	6 290	12 791	17 303	16 589	21 273	20 008	17 445	18 896	13 636	TOTAL EXPORTACIONES

1/ Cifras preliminares.

FUENTE: SUNAT.

ELABORACIÓN: BCRP, Sucursal Cusco. Departamento de Estudios Económicos.

ANEXO 6

MADRE DE DIOS: IMPORTACIONES SEGÚN USO O DESTINO ECONÓMICO 1/ 2/

(Valores FOB en Miles de US\$)

	2014				2015									
	SET	OCT	NOV	DIC	ENE	FEB	MAR	ABR	MAY	JUN	JUL	AGO	SET	
I. Bienes de consumo	75	285	132	146	1 183	738	1 404	836	831	920	530	507	367	I. Bienes de consumo
No duraderos	75	281	132	146	1 181	738	1 404	836	829	920	530	507	367	No duraderos
Duraderos	0	4	0	0	2	0	0	0	2	0	0	0	0	Duraderos
II. Insumos	195	130	347	459	160	171	298	148	296	336	290	109	257	II. Insumos
Combustibles, lubricantes y conexos	0	0	0	0	0	0	0	0	0	0	0	0	19	Combustibles, lubricantes y conexos
Materias primas para la agricultura	0	0	0	36	72	46	123	0	104	70	76	72	73	Materias primas para la agricultura
Materias primas para la industria	195	130	347	423	88	125	175	148	192	266	214	37	165	Materias primas para la industria
III. Bienes de capital	226	240	118	1 163	237	274	114	109	359	156	2 251	0	912	III. Bienes de capital
Materiales de construcción	226	114	118	0	229	194	114	109	326	114	370	0	117	Materiales de construcción
Para la agricultura	0	0	0	0	0	22	0	0	0	0	0	0	133	Para la agricultura
Para la industria	0	126	0	1 163	8	58	0	0	33	0	1 604	0	2	Para la industria
Equipos de transporte	0	0	0	0	0	0	0	0	0	42	277	0	660	Equipos de transporte
IV. Otros bienes	0	0	0	0	0	0	0	0	0	0	0	0	0	IV. Otros bienes
TOTAL	496	655	597	1768	1580	1183	1816	1093	1486	1412	3071	616	1536	TOTAL

1/ Cifras preliminares.

2/ Debido al redondeo de los datos parciales, los totales pueden diferir de la suma de las partes.

FUENTE: SUNAT.

ELABORACIÓN: BCRP, Sucursal Cusco. Departamento de Estudios Económicos.

ANEXO 7

MADRE DE DIOS: IMPORTACIONES SEGÚN USO O DESTINO ECONÓMICO 1/ 2/
(Valores FOB en Miles de US\$)

GRUPO	2 014				2 015								GRUPO	
	SET	OCT	NOV	DIC	ENE	FEB	MAR	ABR	MAY	JUN	JUL	AGO		SET
BIENES DE CONSUMO	75	285	132	146	1 183	738	1 404	836	831	920	530	507	367	BIENES DE CONSUMO
Bienes de consumo no duradero	75	281	132	146	1 181	738	1 404	836	829	920	530	507	367	Bienes de consumo no duradero
Productos alimenticios primarios	0	52	20	0	1 000	636	1 342	566	682	597	343	224	176	Productos alimenticios primarios
Productos alimenticios elaborados	75	108	36	146	105	102	62	159	147	211	102	199	124	Productos alimenticios elaborados
Bebidas	0	0	9	0	0	0	0	0	0	8	0	13	0	Bebidas
Otros bienes de consumo no duradero	0	122	68	0	76	0	0	112	0	104	85	71	67	Otros bienes de consumo no duradero
Bienes de consumo duradero	0	4	0	0	2	0	0	0	2	0	0	0	0	Bienes de consumo duradero
Obj.de adorno de uso personal, instrumento musical y otros	0	4	0	0	1	0	0	0	0	0	0	0	0	Obj.de adorno de uso personal, instrumento musical y otros
Muebles y otro equipo para el hogar	0	0	0	0	1	0	0	0	0	0	0	0	0	Muebles y otro equipo para el hogar
INSUMOS	195	130	347	459	160	171	298	148	296	336	290	109	257	INSUMOS
Materias primas para la agricultura	0	0	0	36	72	46	123	0	104	70	76	72	73	Materias primas para la agricultura
Alimentos para animales semielaborados	0	0	0	36	72	46	123	0	104	70	76	72	73	Alimentos para animales semielaborados
Materias primas para la industria	195	130	347	423	88	125	175	148	192	266	214	37	165	Materias primas para la industria
Productos alimenticios primarios	38	130	228	135	71	46	104	41	108	86	8	15	24	Productos alimenticios primarios
Productos alimenticios semielaborados	0	0	0	4	0	0	9	0	0	7	0	0	0	Productos alimenticios semielaborados
Productos agropecuarios no alimenticios semielaborados	39	0	0	46	0	0	0	0	0	0	0	0	0	Productos agropecuarios no alimenticios semielaborados
Productos mineros elaborados	105	0	101	237	0	79	61	91	84	172	205	0	108	Productos mineros elaborados
Productos químico - farmacéuticos primarios	13	0	18	0	17	0	0	16	0	0	0	22	33	Productos químico - farmacéuticos primarios
BIENES DE CAPITAL	226	240	118	1 163	237	274	114	109	359	156	2 251	0	912	BIENES DE CAPITAL
Materiales de construcción	226	114	118	0	229	194	114	109	326	114	370	0	117	Materiales de construcción
Materiales de construcción - elaborados	226	114	118	0	229	194	114	109	326	114	370	0	117	Materiales de construcción - elaborados
Para la agricultura	0	0	0	0	0	22	0	0	0	0	0	0	133	Para la agricultura
Bienes de capital para la agricultura-maquinas y herramientas	0	0	0	0	0	22	0	0	0	0	0	0	100	Bienes de capital para la agricultura-maquinas y herramientas
Para la industria	0	126	0	1 163	8	58	0	0	33	0	1 604	0	2	Para la industria
Bienes de capital para la industria-maquinas y aparatos de ofic. serv. y científicos	0	0	0	4	0	0	0	0	0	0	3	0	0	Bienes de capital para la industria-maquinas y aparatos de ofic. serv. y científicos
Bienes de capital para la industria-partes y accesorios de maquinaria industrial	0	0	0	165	0	0	0	0	27	0	3	0	0	Bienes de capital para la industria-partes y accesorios de maquinaria industrial
Bienes de capital para la industria-otro equipo fijo	0	126	0	941	8	58	0	0	7	0	1 599	0	2	Bienes de capital para la industria-otro equipo fijo
Bienes de capital para la industria-otro equipo fijo	0	0	0	53	0	0	0	0	0	0	0	0	0	Bienes de capital para la industria-otro equipo fijo
TOTAL IMPORTACIONES	496	655	597	1 768	1 580	1 183	1 816	1 093	1 486	1 412	3 071	616	1 536	TOTAL IMPORTACIONES

1/ Cifras preliminares.

2/ Debido al redondeo de los datos parciales, los totales pueden diferir de la suma de las partes.

FUENTE: SUNAT.

ELABORACIÓN: BCRP, Sucursal Cusco, Departamento de Estudios Económicos.



ANEXO 8

MADRE DE DIOS: INGRESOS CORRIENTES DEL GOBIERNO CENTRAL
(Miles de nuevos soles)

	2014				2015									
	SET	OCT	NOV	DIC	ENE	FEB	MAR	ABR	MAY	JUN	JUL	AGO	SET	
I. INGRESOS TRIBUTARIOS	4 299	4 505	4 398	4 807	4 780	3 785	4 901	4 858	4 436	4 994	5 549	4 175	4 631	I. INGRESOS TRIBUTARIOS
1. Impuestos a los Ingresos	2 752	2 789	2 636	2 769	3 197	2 422	3 220	3 034	2 883	3 183	3 110	2 750	2 876	1. Impuestos a los Ingresos
- Personas Naturales	635	645	583	654	833	435	592	522	522	534	657	502	525	- Personas Naturales
- Personas Jurídicas	1 880	1 969	1 937	1 796	2 171	1 918	1 907	1 808	1 938	1 897	2 260	2 044	2 233	- Personas Jurídicas
- Regularización	237	175	116	319	193	69	721	704	423	752	193	204	118	- Regularización
2. Impuestos a la Importación	135	108	228	143	212	137	227	94	101	81	20	30	31	2. Impuestos a la Importación
3. Impuestos General a las Ventas	825	995	922	1 037	838	656	773	741	795	1 036	1 762	651	975	3. Impuestos General a las Ventas
- Operaciones Internas	812	930	911	927	822	622	773	716	794	578	515	627	541	- Operaciones Internas
- Operaciones Externas	13	65	11	110	16	34	0	25	1	458	1 247	24	434	- Operaciones Externas
4. Impuestos Selectivo al Consumo	0	7	0	16	0	0	0	0	10	0	5	19	0	4. Impuestos Selectivo al Consumo
5. Otros Ingresos Tributarios	587	606	612	842	533	570	681	989	647	694	652	725	749	5. Otros Ingresos Tributarios
II. INGRESOS NO TRIBUTARIOS	264	484	7	82	6	53	272	40	33	140	96	215	324	II. INGRESOS NO TRIBUTARIOS
INGRESOS CORRIENTES (I+II)	4 563	4 989	4 405	4 889	4 786	3 838	5 173	4 898	4 469	5 134	5 645	4 390	4 955	INGRESOS CORRIENTES (I+II)

FUENTE: SUNAT

ELABORACIÓN: BCRP. Sucursal Cusco. Departamento de Estudios Económicos.



ANEXO 9

MADRE DE DIOS: GASTOS NO FINANCIEROS DEL GOBIERNO NACIONAL 1/ 2/
(Millones de nuevos soles)

	2014				2015									
	SET	OCT	NOV	DIC	ENE	FEB	MAR	ABR	MAY	JUN	JUL	AGO		SET
GASTO NO FINANCIERO	21	116	12	50	24	11	18	122	20	12	21	20	11	GASTO NO FINANCIERO
a. GASTOS CORRIENTES	19	26	10	29	23	10	17	7	20	11	20	19	9	a. GASTOS CORRIENTES
1. Remuneraciones	4	4	4	5	3	3	3	3	3	3	3	6	5	1. Remuneraciones
2. Bienes y servicios	11	20	6	21	20	4	10	3	16	5	16	5	3	2. Bienes y servicios
3. Transferencias	4	2	0	3	0	3	4	1	1	2	1	8	1	3. Transferencias
b. GASTO DE CAPITAL	3	91	2	20	0	1	1	115	1	1	1	2	2	b. GASTO DE CAPITAL
1. Formación bruta de capital	3	91	2	20	0	1	1	115	1	1	1	2	2	1. Formación bruta de capital
2. Otros gastos de capital	0	0	0	0	0	0	0	0	0	0	0	0	0	2. Otros gastos de capital

1/ Información actualizada al 30 de setiembre de 2015.

2/ Debido al redondeo de los datos parciales, los totales pueden diferir de la suma de las partes.

Fuente: MEF y BCRP - Departamento de Estadísticas Fiscales.

Elaboración: BCRP, Sucursal Cusco. Departamento de Estudios Económicos.

ANEXO 10

MADRE DE DIOS: GASTOS NO FINANCIEROS DEL GOBIERNO REGIONAL 1/ 2/
(Millones de nuevos soles)

	2014				2015									
	SET	OCT	NOV	DIC	ENE	FEB	MAR	ABR	MAY	JUN	JUL	AGO	SET	
GASTO NO FINANCIERO	22	21	25	64	11	15	15	18	18	24	26	26	27	GASTO NO FINANCIERO
a. GASTOS CORRIENTES	12	12	14	24	10	12	11	13	13	17	14	13	16	a. GASTOS CORRIENTES
1. Remuneraciones	7	7	8	11	7	9	7	8	7	9	8	8	10	1. Remuneraciones
2. Bienes y servicios	5	4	5	11	2	3	4	5	4	7	5	5	6	2. Bienes y servicios
3. Transferencias	1	0	1	1	1	1	1	0	1	1	1	0	1	3. Transferencias
b. GASTO DE CAPITAL	10	9	11	40	1	3	4	5	6	7	12	13	11	b. GASTO DE CAPITAL
1. Formación bruta de capital	10	9	11	40	1	3	4	5	6	7	8	9	11	1. Formación bruta de capital
2. Otros gastos de capital	0	0	0	0	0	0	0	0	0	0	4	4	0	2. Otros gastos de capital

1/ Información actualizada al 30 de setiembre de 2015.

2/ Debido al redondeo de los datos parciales, los totales pueden diferir de la suma de las partes.

Fuente: MEF y BCRP - Departamento de Estadísticas Fiscales.

Elaboración: BCRP, Sucursal Cusco. Departamento de Estudios Económicos.

ANEXO 11

MADRE DE DIOS: GASTOS NO FINANCIEROS DE LOS GOBIERNOS LOCALES 1/ 2/
(Millones de nuevos soles)

	2014				2015									
	SET	OCT	NOV	DIC	ENE	FEB	MAR	ABR	MAY	JUN	JUL	AGO	SET	
GASTO NO FINANCIERO	5	6	5	17	1	3	4	5	4	6	9	5	7	GASTO NO FINANCIERO
a. GASTOS CORRIENTES	3	3	3	7	1	3	3	3	3	4	4	3	3	a. GASTOS CORRIENTES
1. Remuneraciones	1	1	1	2	1	1	1	1	1	1	1	1	1	1. Remuneraciones
2. Bienes y servicios	2	2	2	4	0	2	2	2	2	2	3	2	2	2. Bienes y servicios
3. Transferencias	0	0	0	1	0	0	0	0	0	0	0	0	0	3. Transferencias
b. GASTO DE CAPITAL	2	3	2	10	0	0	1	2	1	3	5	2	4	b. GASTO DE CAPITAL
1. Formación bruta de capital	2	3	2	10	0	0	1	2	1	3	5	2	4	1. Formación bruta de capital
2. Otros gastos de capital	0	0	0	0	0	0	0	0	0	0	0	0	0	2. Otros gastos de capital

1/ Información actualizada al 30 de setiembre de 2015.

2/ Debido al redondeo de los datos parciales, los totales pueden diferir de la suma de las partes.

Fuente: MEF y BCRP - Departamento de Estadísticas Fiscales.

Elaboración: BCRP, Sucursal Cusco. Departamento de Estudios Económicos.

ANEXO 12

MADRE DE DIOS: CRÉDITO 1/ 2/
(Saldo en Millones de Nuevos Soles)

INSTITUCIONES	2014				2015									INSTITUCIONES
	SET	OCT	NOV	DIC	ENE	FEB	MAR	ABR	MAY	JUN	JUL	AGO	SET	
I. BANCO DE LA NACIÓN	22	22	22	23	23	23	24	24	24	24	24	25	25	I. BANCO DE LA NACIÓN
II. AGROBANCO	17	16	16	15	13	13	13	16	16	16	16	15	15	II. AGROBANCO
III. BANCA MULTIPLE	146	146	147	145	145	145	146	146	149	152	153	155	157	III. BANCA MULTIPLE
IV. INSTITUCIONES NO BANCARIAS	322	319	318	309	306	305	304	303	302	300	296	294	296	IV. INSTITUCIONES NO BANCARIAS
Cajas Municipales	284	281	278	269	266	265	263	261	260	258	254	253	254	Cajas Municipales
Financieras	38	39	40	40	40	40	41	42	42	41	42	42	42	Financieras
TOTAL	507	503	502	493	488	487	487	489	491	492	489	489	492	TOTAL
En M/N	494	491	490	480	475	474	474	474	476	477	474	475	479	En M/N
En M/E	12	12	12	12	13	13	13	15	15	15	14	14	13	En M/E

1/ Cifras preliminares.

2/ Debido al redondeo de los datos parciales, los totales pueden diferir de la suma de las partes.

FUENTE: Superintendencia de Banca, seguros y AFP (SBS).

Elaboración: BCRP, Sucursal Cusco. Departamento de Estudios Económicos.

ANEXO 13

MADRE DE DIOS: DEPÓSITOS 1/ 2/
(Saldos en Millones de Nuevos Soles)

INSTITUCIONES	2014				2015								INSTITUCIONES	
	SET	OCT	NOV	DIC	ENE	FEB	MAR	ABR	MAY	JUN	JUL	AGO		SET
I. EMPRESAS BANCARIAS 3/	149	154	153	159	160	153	154	156	157	158	162	173	179	I. EMPRESAS BANCARIAS 3/
Depósitos a la vista	65	65	61	61	64	60	64	63	63	63	63	74	76	Depósitos a la vista
En m/n	57	54	51	53	55	49	55	53	54	54	54	62	64	En m/n
En m/e	9	11	10	8	9	11	9	10	9	10	10	12	12	En m/e
Depósitos de ahorro	67	70	71	76	76	75	73	76	75	76	79	80	83	Depósitos de ahorro
En m/n	57	59	60	65	64	63	61	64	62	64	67	67	70	En m/n
En m/e	10	11	10	11	12	13	11	12	12	12	12	13	13	En m/e
Depósitos a plazo	17	19	21	21	20	17	17	17	19	19	19	19	20	Depósitos a plazo
En m/n	14	17	19	19	18	16	16	16	18	18	18	18	18	En m/n
En m/e	2	2	2	2	2	2	2	2	1	1	1	1	2	En m/e
II. INSTITUCIONES NO BANCARIAS	77	80	77	79	80	80	80	80	83	82	83	84	86	II. INSTITUCIONES NO BANCARIAS
Depósitos a la vista	0	0	0	0	0	0	0	0	0	0	0	0	0	Depósitos a la vista
En m/n	0	0	0	0	0	0	0	0	0	0	0	0	0	En m/n
En m/e	0	0	0	0	0	0	0	0	0	0	0	0	0	En m/e
Depósitos de ahorro	44	47	44	46	47	46	47	47	48	48	49	50	52	Depósitos de ahorro
En m/n	43	45	42	45	45	45	45	45	46	46	47	48	50	En m/n
En m/e	2	2	2	2	2	2	2	2	2	2	2	2	2	En m/e
Depósitos a plazo	33	33	33	33	33	33	33	33	35	35	34	34	34	Depósitos a plazo
En m/n	31	31	31	31	31	31	31	31	32	33	32	32	32	En m/n
En m/e	2	2	2	2	2	2	2	2	2	2	2	2	2	En m/e
III. TOTAL	226	234	230	238	240	232	234	236	240	241	245	257	265	III. TOTAL
Depósitos a la vista	65	65	61	61	64	60	64	63	63	63	63	74	76	Depósitos a la vista
En m/n	57	54	52	53	55	49	55	53	54	54	54	62	64	En m/n
En m/e	9	11	10	8	9	11	9	10	9	10	10	12	12	En m/e
Depósitos de ahorro	111	117	114	123	123	122	119	123	123	123	129	130	135	Depósitos de ahorro
En m/n	99	104	102	109	109	108	106	109	109	110	115	115	121	En m/n
En m/e	12	13	12	13	14	14	13	14	14	14	14	15	15	En m/e
Depósitos a plazo	50	52	54	54	53	50	51	51	54	54	53	53	54	Depósitos a plazo
En m/n	45	48	50	50	50	47	47	47	50	51	50	50	50	En m/n
En m/e	4	4	4	4	4	4	4	4	3	3	3	4	4	En m/e

1/ Cifras preliminares.

2/ Debido al redondeo de los datos parciales, los totales pueden diferir de la suma de las partes.

3/ Banca Múltiple y Banco de la Nación

FUENTE: Superintendencia de Banca, seguros y AFP (SBS).

Elaboración: BCRP, Sucursal Cusco. Departamento de Estudios Económicos.

ANEXO 14

MADRE DE DIOS: CARTERA PESADA 1/
(En porcentajes)

ENTIDADES FINANCIERAS	2014					2015								ENTIDADES FINANCIERAS
	AGO	SET	OCT	NOV	DIC	ENE	FEB	MAR	ABR	MAY	JUN	JUL	AGO	
I. BANCO DE LA NACIÓN	1,3	1,3	1,3	1,3	1,3	1,4	1,4	1,5	1,5	1,7	2,0	1,7	1,8	I. BANCO DE LA NACIÓN
II. AGROBANCO	0,3	0,5	0,4	0,3	0,5	0,7	0,6	0,9	1,1	12,6	12,9	15,7	15,7	II. AGROBANCO
III. BANCA MÚLTIPLE	8,3	8,6	9,8	10,1	10,1	10,7	11,0	12,0	11,0	10,7	10,3	10,9	12,4	III. BANCA MÚLTIPLE
IV. INSTITUCIONES NO BANCARIAS	10,5	10,5	10,7	11,0	9,3	10,0	10,2	10,1	10,5	10,1	9,9	9,6	9,9	IV. INSTITUCIONES NO BANCARIAS
Cajas Municipales	11,0	10,9	11,1	11,5	9,6	10,4	10,6	10,5	11,0	10,5	10,3	9,8	10,2	Cajas Municipales
Cajas Rurales de Ahorro y Crédito	-	-	-	-	-	-	-	-	-	-	-	-	-	Cajas Rurales de Ahorro y Crédito
Edpymes	-	-	-	-	-	-	-	-	-	-	-	-	-	Edpymes
Financieras	7,3	7,5	7,6	7,5	7,4	7,9	7,8	7,5	7,7	7,6	8,0	8,0	8,5	Financieras
TOTAL	9,2	9,2	9,7	10,0	8,9	9,5	9,7	9,9	9,9	9,9	9,7	9,7	10,4	TOTAL

1/ Cifras Preliminares.

FUENTE: Superintendencia de Banca, Seguros y AFP (SBS).

ELABORACION: BCRP, Sucursal Cusco. Departamento de Estudios Económicos.