

**BANCO CENTRAL DE RESERVA DEL PERÚ**  
**SUCURSAL CUSCO**



**MADRE DE DIOS: Síntesis de Actividad Económica**  
**Junio 2015<sup>1</sup>**

**Departamento de Estudios Económicos**

*El Banco Central de Reserva del Perú (BCRP) ha considerado presentar un conjunto de indicadores sectoriales de actividad económica con la finalidad de poder realizar el seguimiento del desempeño de la economía departamental. Para el sector real, se ha utilizado el Valor Bruto de Producción a precios del año 2007 para los sectores disponibles. Cabe señalar que a partir de enero 2014, el Instituto Nacional de Estadística (INEI) ha realizado el cambio de año base (de 1994 a 2007) para la construcción del Producto Bruto Interno (PBI) nacional, estando en elaboración la desagregación departamental. En la medida que se publique referida información, el BCRP volvería a elaborar para cada departamento un indicador agregado de actividad económica.*

---

<sup>1</sup> En el presente informe participaron Víctor Chique, Dante Madrid y Vanessa Ayma.

## ÍNDICE

	<i>Página</i>
<b>RESUMEN EJECUTIVO .....</b>	<b>3</b>
<b>I. ACTIVIDAD PRODUCTIVA.....</b>	<b>5</b>
1. Actividad Primaria .....	5
1.1 Sector agropecuario.....	5
1.2 Sector pesca .....	6
1.3 Sector minería.....	7
2. Otros indicadores sectoriales .....	8
2.1 Arribos a los establecimientos de hospedaje.....	8
<b>II. ASPECTOS LABORALES .....</b>	<b>8</b>
1. Empleo.....	8
<b>III. SECTOR EXTERNO.....</b>	<b>10</b>
1. Exportaciones .....	10
2. Importaciones .....	11
<b>IV. CRÉDITO Y DEPÓSITOS.....</b>	<b>12</b>
1. Crédito .....	12
2. Depósitos .....	13
<b>V. GASTO NO FINANCIERO DEL GOBIERNO GENERAL.....</b>	<b>15</b>
1. Gasto corriente no financiero.....	15
2. Gasto de capital.....	15
<b>VI. ENCUESTA DE PERCEPCIÓN REGIONAL .....</b>	<b>17</b>
<b>VII. ANEXOS .....</b>	<b>21</b>



## RESUMEN EJECUTIVO

---

### Principales hechos de importancia

- En junio, la producción **agropecuaria** aumentó 2,2 por ciento, respecto a similar mes del año 2014. De igual forma, se expandió la **actividad minera** (124,5 por ciento) y la producción **pesquera** (37,7 por ciento).
- Con relación a **los otros indicadores de la actividad económica**, creció el número de arribos a los establecimientos de hospedaje (13,4 por ciento), en tanto que disminuyó el gasto de capital (-14,5 por ciento), el empleo formal en la ciudad de Puerto Maldonado (-3,8 por ciento) y el crédito (-1,5 por ciento).

### Actividad Primaria

- El **sector agropecuario** se incrementó en 2,2 por ciento interanual en junio de 2015, por la mayor producción de cacao (185,7 por ciento), papaya (47,5 por ciento) y carne de ave (6,7 por ciento). Entre enero y junio, la producción agropecuaria acumuló un crecimiento de 9,1 por ciento.
- El **sector pesca** se expandió 37,7 por ciento, debido a la mayor producción de paco (72,8 por ciento). En el acumulado, de enero a junio, el sector creció 41,6 por ciento interanual.
- La **actividad minera** aumentó 124,5 por ciento interanual. El resultado fue determinado por la mayor extracción de oro. En términos acumulados, en el primer semestre, la producción minera se incrementó en 37,1 por ciento.

### Otros Indicadores de Actividad Económica

- El número de **arribos a los establecimientos de hospedaje**, en junio de 2015, se expandió 13,4 por ciento interanual, debido al incremento de arribos de turistas nacionales (30,1 por ciento). El número acumulado de arribos al mes de junio de 2015, fue de 164 535 personas, resultando mayor en 9,2 por ciento.
- El **empleo formal** en empresas de más de 10 trabajadores, en la ciudad de Puerto Maldonado, se contrajo 3,8 por ciento en junio, por la menor demanda laboral de los sectores: comercio (-21,0 por ciento) y servicios (-11,6 por ciento). Por otro lado, entre enero – junio, el empleo formal creció 1,3 por ciento.
- El **crédito** (S/. 492 millones) disminuyó 1,5 por ciento, en términos nominales, respecto al saldo de junio del año 2014, explicado por el menor crédito a empresas (-5,1 por ciento).
- El **gasto de capital** (S/. 12 millones) se redujo 14,5 por ciento, en términos reales, por el menor gasto en el Gobierno Nacional (-57,7 por ciento) y Gobierno Regional (-2,6 por ciento). Por otro lado, durante enero – junio, el gasto de capital creció 2,3 por ciento.

**CUADRO N° 1**  
**OTROS INDICADORES DE ACTIVIDAD ECONÓMICA**  
 (Variación % respecto a similar mes del año anterior)

	Ene.15	Feb.15	Mar.15	Abr.15	May.15	Jun.15
Arribos a los establecimientos de hospedaje	↓ -7,8	↑ 13,8	↑ 9,0	↑ 19,7	↑ 9,0	↑ 13,4
Empleo formal urbano 1/	↓ -2,5	↑ 3,1	↑ 9,7	↑ 4,9	↓ -2,1	↓ -3,8
Crédito total 2/	↓ -3,3	↓ -3,7	↓ -4,0	↓ -2,0	↓ -1,7	↓ -1,5
Crédito de consumo 2/	↑ 9,2	↑ 8,7	↑ 8,9	↑ 8,8	↑ 8,3	↑ 9,7
Crédito hipotecario 2/	↑ 3,7	↑ 5,5	↑ 6,9	↑ 2,6	↑ 3,9	↑ 4,8
Gasto de capital 3/	↓ -34,0	↓ -69,1	4/	↑ 25,7	↓ -66,9	↓ -14,5

1/ En empresas de 10 a más trabajadores situadas en la ciudad de Puerto Maldonado.

2/ En términos nominales.

3/ En términos reales.

4/ La variación interanual fue superior a 1000,0 por ciento en valor absoluto.

Fuentes: BCRP - Sucursal Cusco, MINCETUR, MTPE, SBS y MEF.



## I. ACTIVIDAD PRODUCTIVA

### 1. Actividad Primaria

#### 1.1 Sector agropecuario

- En junio, la actividad agropecuaria creció 2,2 por ciento interanual, explicado por la mayor producción pecuaria (4,4 por ciento) y agrícola (0,2 por ciento). En el acumulado de enero a junio, la producción agropecuaria acumuló una expansión de 9,1 por ciento.
- La mayor producción agrícola, en junio, se registró en los cultivos destinados al mercado externo (112,4 por ciento), destacando la mayor producción de cacao (185,7 por ciento); mientras que, cayó la producción orientada al mercado interno (-1,5 por ciento), explicado por la menor producción de pasto brachiaria (-6,1 por ciento). Entre enero y junio de 2015, la producción se incrementó en 12,3 por ciento, determinado por la mayor producción de papaya (53,6 por ciento), maíz amarillo (29,7 por ciento) y pasto brachiaria (7,7 por ciento).
- La producción pecuaria, en junio, se expandió 4,4 por ciento interanual, asociado principalmente a la mayor producción de carne de ave (6,7 por ciento). En el acumulado de enero – junio, la producción creció 4,1 por ciento, debido en mayor parte al incremento de la producción de carne de ave (5,9 por ciento).

**CUADRO N° 2**  
**SECTOR AGROPECUARIO 1/**  
(Miles de Toneladas)

Subsectores	Estructura Porcentual 2013 2/	Junio			Enero - Junio				
		2014	2015	Var.%	Contribución al crecimiento 3/	2014	2015	Var.%	Contribución al crecimiento 3/
<b>AGRÍCOLA</b>	<b>57,9</b>			<b>0,2</b>	<b>0,1</b>			<b>12,3</b>	<b>7,5</b>
<b>Orientada al mercado externo 2/</b>	<b>10,5</b>			<b>112,4</b>	<b>0,9</b>			<b>30,8</b>	<b>3,8</b>
Cacao	0,5	0,0	0,0	185,7	1,0	0,1	0,1	50,9	0,3
Maíz amarillo	9,1	0,0	0,0	-	-	8,4	10,9	29,7	3,5
Palta	0,6	0,0	0,0	-	-	0,0	0,0	-	-
Mango	0,2	0,0	0,0	-	-	0,0	0,0	-	-
Achiote	0,0	0,0	0,0	-	-	0,0	0,0	-100,0	0,0
Caña de azúcar	0,0	0,1	0,1	-17,5	0,0	0,1	0,2	128,4	0,0
Café	0,1	0,0	0,0	-33,3	-0,1	0,0	0,0	20,0	0,0
<b>Orientada al mercado interno 2/</b>	<b>47,4</b>			<b>-1,5</b>	<b>-0,8</b>			<b>7,6</b>	<b>3,7</b>
Pasto Brachiaria	24,6	58,4	54,8	-6,1	-1,9	321,0	345,8	7,7	1,8
Frijol	0,6	0,0	0,0	-93,5	-0,9	0,0	0,0	-93,5	-0,1
Mandarina	0,3	0,1	0,1	-22,9	-0,3	0,2	0,3	38,9	0,1
Lima	0,2	0,1	0,1	-28,1	-0,2	0,3	0,2	-12,7	0,0
Plátano	6,6	1,5	1,5	-1,0	-0,1	7,9	9,0	14,5	0,8
Copuazu	0,5	0,0	0,1	30,0	0,3	0,2	0,4	53,7	0,4
Piña	0,9	0,1	0,1	40,2	0,2	0,8	1,4	85,5	0,5
Papaya	2,4	0,8	1,1	47,5	1,5	4,1	6,3	53,6	1,3
<b>PECUARIO</b>	<b>42,1</b>			<b>4,4</b>	<b>2,1</b>			<b>4,1</b>	<b>1,6</b>
Carne de ave 4/	22,6	0,4	0,5	6,7	1,7	2,7	2,8	5,9	1,3
Huevo	6,2	0,1	0,1	4,8	0,3	0,8	0,8	5,0	0,3
Carne de porcino 4/	1,1	0,1	0,2	21,7	0,3	0,8	0,8	11,0	0,1
Carne de vacuno 4/	7,8	0,0	0,0	0,0	0,0	0,1	0,2	2,6	0,2
Carne de ovino 4/	0,2	0,0	0,0	0,0	0,0	0,0	0,0	0,0	0,0
Leche	4,3	0,3	0,3	-4,9	-0,2	2,2	2,1	-5,5	-0,2
<b>SECTOR AGROPECUARIO</b>	<b>100,0</b>			<b>2,2</b>	<b>2,2</b>			<b>9,1</b>	<b>9,1</b>

1/ Cifras preliminares.

2/ A precios de 2007.

3/ En base a la estructura de similar periodo de 2013.

4/ Peso neto.

Fuente: MINAGRI - Madre de Dios.

Elaboración: BCRP, Sucursal Cusco. Departamento de Estudios Económicos.



- En cuanto al avance de las siembras, correspondientes a la actual campaña agrícola, se han instalado un total de 11 715 hectáreas, 0,4 por ciento menor a similar periodo de la campaña anterior; habiéndose sembrado menos cultivos transitorios (-6,3 por ciento), fundamentalmente yuca (-37,6 por ciento) y arroz (-22,3 por ciento). Por otro lado, los cultivos permanentes presentaron un incremento de 30,0 por ciento, explicado por una mayor siembra de pasto brachiaria.

**CUADRO N° 3**  
**SUPERFICIE SEMBRADA 1/**  
(Hectáreas)

	Campaña agrícola 2/		Variación	
	2013/2014	2014/2015	Absoluta	Porcentual
<b>CULTIVOS TRANSITORIOS</b>	<b>9 825</b>	<b>9 204</b>	<b>- 621</b>	<b>-6,3</b>
Arroz	3 336	2 593	- 743	-22,3
Yuca	1 069	667	- 402	-37,6
Frijol	423	273	- 150	-35,5
Piña	136	63	- 73	-53,7
Maíz choclo	65	40	- 25	-38,5
Uncucha	83	62	- 21	-25,3
Pepinillo	11	5	- 6	-54,5
Caña de azúcar	6	1	- 5	-83,3
Lechuga	5	2	- 3	-60,0
Maní Fruta	4	1	- 3	-75,0
Sandia	26	23	- 3	-11,5
Maíz amarillo	4 611	5 421	810	17,6
Otros	50	53	3	6,0
<b>CULTIVOS PERMANENTES</b>	<b>1 932</b>	<b>2 511</b>	<b>579</b>	<b>30,0</b>
Pasto Brachiaria	345	1 221	876	253,9
Cacao	135	164	29	21,5
Plátano	736	648	- 88	-12,0
Otros	716	478	- 238	-33,2
<b>Total</b>	<b>11 757</b>	<b>11 715</b>	<b>- 42</b>	<b>-0,4</b>

1/ Cifras preliminares.

2/ De agosto 2014 a junio 2015

Fuente: MINAGRI - Madre de Dios

Elaboración: BCRP, Sucursal Cusco. Departamento de Estudios Económicos.

## 1.2 Sector pesca

- En junio, la producción pesquera creció 37,7 por ciento interanual, el resultado se debe principalmente a la mayor producción de paco (72,8 por ciento).
- Entre enero - junio de 2015, el sector acumuló una expansión de 41,6 por ciento interanual, explicado por la mayor producción de paco (64,2 por ciento).

**CUADRO N° 4**  
**SECTOR PESCA 1/**  
(En toneladas)

	Junio			Enero - Junio		
	2014	2015	Var. %	2014	2015	Var. %
<b>Consumo Humano Directo</b>						
Fresco 2/	43	60	37,7	236	339	41,6
<b>SECTOR PESCA</b>			<b>37,7</b>			<b>41,6</b>

1/ A precios de 2007. Cifras preliminares.

2/ Información proporcionada por la Dirección Regional de la Producción - Madre de Dios.

Fuente: Ministerio de la Producción.

Elaboración: BCRP, Sucursal Cusco. Departamento de Estudios Económicos.



### 1.3 Sector minería

- En junio de 2015, la actividad minera se expandió 124,5 por ciento, respecto a similar mes del año pasado, el resultado fue determinado por la mayor extracción de oro.
- En términos acumulados, durante enero - junio, la producción minera se incrementó en 37,1 por ciento, respecto al mismo periodo de 2014.

**CUADRO N° 5**  
**SECTOR MINERÍA 1/**  
(Variación % real respecto a similar periodo del año anterior)

Mineral	Estructura Porcentual 2013 2/	Junio				Enero - Junio			
		2014	2015	Var.%	Contribución 3/	2014	2015	Var.%	Contribución 3/
Oro (Onzas Troy)	100,0	7 619	17 107	124,5	124,5	133 024	182 392	37,1	37,1
<b>SECTOR MINERÍA</b>	<b>100,0</b>			<b>124,5</b>	<b>124,5</b>			<b>37,1</b>	<b>37,1</b>

1/ Cifras preliminares.

2/ A precios de 2007.

3/ En base a la estructura de similar periodo de 2013.

Fuente: Ministerio de Energía y Minas.

Elaboración: BCRP, Sucursal Cusco. Departamento de Estudios Económicos.

**GRÁFICO N° 1**  
**EVOLUCIÓN DE LA PRODUCCIÓN MINERA**  
(Variación % real respecto a similar mes del año anterior)

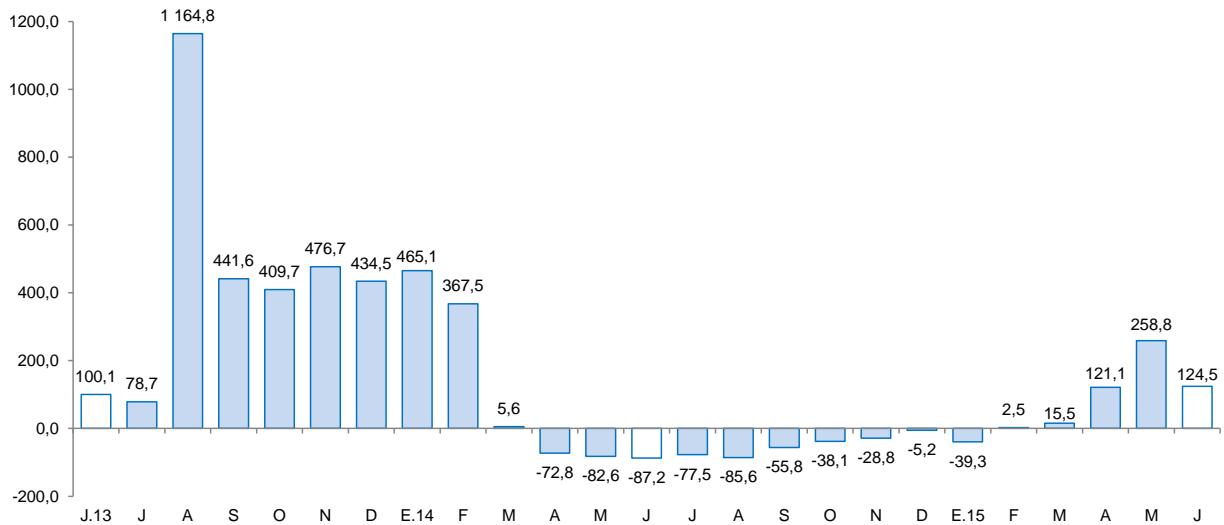

Fuente: MINEM.

Elaboración: BCRP, Sucursal Cusco, Departamento de Estudios Económicos.

- El precio promedio del oro, en junio de 2015, fue US\$/oz.tr. 1 181,5, menor en 1,5 por ciento respecto al mes anterior (US\$/oz.tr. 1 199,1).

## 2. Otros indicadores sectoriales

### 2.1 Arribos a los establecimientos de hospedaje

- El número de arribos a los establecimientos de hospedaje del departamento de Madre de Dios en junio totalizó 28 192 personas, registrando un crecimiento de 13,4 por ciento con relación a similar mes de 2014. El resultado se debió al incremento de arribos de turistas nacionales (30,1 por ciento); mientras que, el arribo de turistas extranjeros disminuyó 23,4 por ciento.
- Durante enero – junio, el número de arribos fue de 164 535 personas, resultando mayor en 9,2 por ciento, respecto a similar periodo de 2014, explicado por el incremento de arribos de turistas nacionales (18,5 por ciento).

**GRÁFICO N° 2**  
**EVOLUCIÓN DE ARRIBOS A ESTABLECIMIENTOS DE HOSPEDAJE**  
(Variación %)

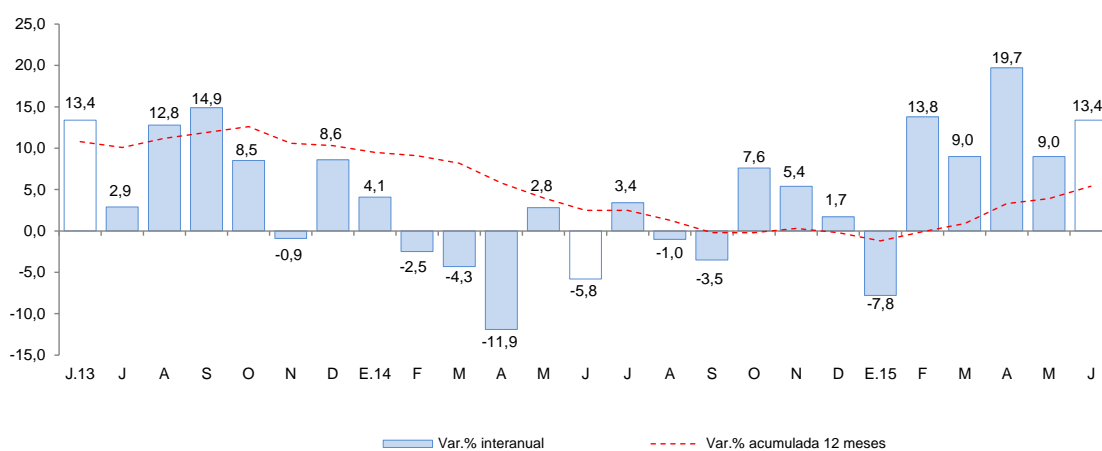

Fuente: Encuesta Mensual a Establecimientos de Hospedaje Temporal - MINCETUR.

## II. ASPECTOS LABORALES

### 1. Empleo

- El empleo en la ciudad de Puerto Maldonado, en empresas privadas formales de 10 a más trabajadores, disminuyó 3,8 por ciento interanual. En junio de 2015, la contracción del empleo se debió a la menor demanda laboral de los sectores: comercio (-21,0 por ciento) y servicios (-11,6 por ciento). Por el contrario, durante enero – junio de 2015, el empleo formal aumentó 1,3 por ciento.



**CUADRO N° 6**  
**CIUDAD DE PUERTO MALDONADO: ÍNDICE MENSUAL DE EMPLEO EN EMPRESAS PRIVADAS FORMALES**  
**DE 10 Y MÁS TRABAJADORES POR RAMA DE ACTIVIDAD ECONÓMICA 1/**  
 (Octubre 2010=100)

	Junio			Enero - Junio		
	2014	2015	Var. %	2014	2015	Var. %
Extractiva 2/	73,9	78,2	5,8	76,7	83,1	8,3
Industria manufacturera	31,5	51,8	64,5	29,7	43,4	46,4
Comercio	103,7	81,9	-21,0	102,4	83,8	-18,2
Transporte, almacenes y comunicaciones	77,9	85,6	9,8	71,2	79,8	12,2
Servicios 3/	107,1	94,7	-11,6	95,1	92,0	-3,2
<b>Total</b>	<b>80,6</b>	<b>77,5</b>	<b>-3,8</b>	<b>73,9</b>	<b>74,8</b>	<b>1,3</b>

Nota: La información corresponde al primer día de cada mes.

1/ Cifras preliminares.

2/ Conformada por las subramas agricultura, pesca y minería.

3/ Conformada por las subramas servicios prestados a empresas, restaurantes y hoteles, establecimientos financieros, enseñanza, servicios sociales y comunales; y electricidad, gas y agua.

Fuente: MTPE - Encuesta Nacional de Variación del Empleo (ENVME).

Elaboración: BCRP, Sucursal Cusco. Departamento de Estudios Económicos.

**GRÁFICO N° 3**  
**CIUDAD DE PUERTO MALDONADO: EMPLEO FORMAL URBANO EN EMPRESAS DE 10 A MÁS**  
**TRABAJADORES**  
 (Variación % respecto a similar mes del año anterior)

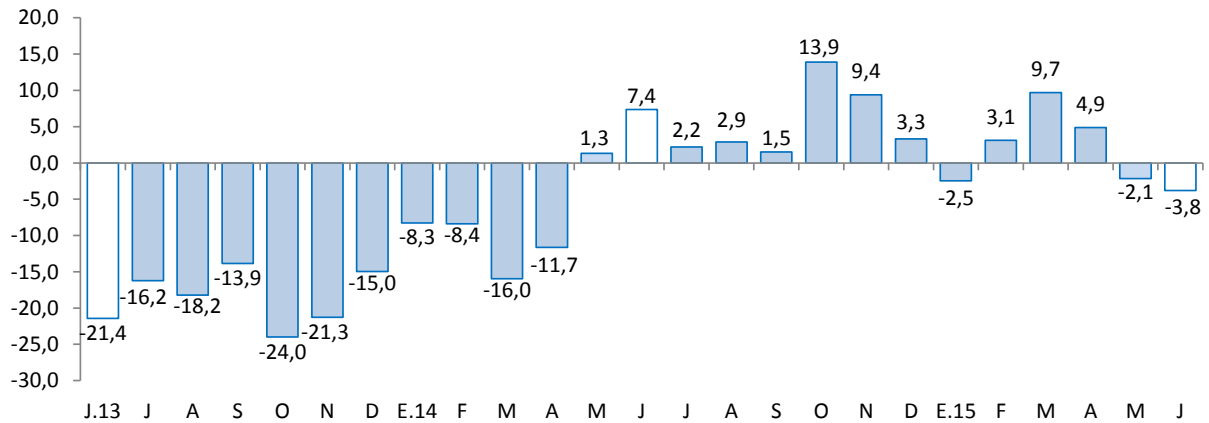

Fuente: Ministerio de Trabajo y Promoción del Empleo.



### III. SECTOR EXTERNO

#### 1. Exportaciones

- Las exportaciones de Madre de Dios, totalizaron en junio US\$ 20,0 millones, 303,5 por ciento más, respecto a igual mes de 2014. Las exportaciones tradicionales crecieron 466,7 por ciento interanual y las exportaciones no tradicionales 4,3 por ciento.
- En las exportaciones tradicionales (US\$ 18,2 millones), el incremento se debe a los mayores envíos de productos mineros, principalmente oro.
- En las exportaciones no tradicionales (US\$ 1,8 millones), la expansión interanual fue explicada por el mayor valor exportado de productos agropecuarios.
- Durante enero – junio de 2015, las exportaciones alcanzaron US\$ 94,3 millones, aumentando 313,7 por ciento, respecto a igual periodo de 2014. Las exportaciones tradicionales se incrementaron en 464,0 por ciento; mientras que, las exportaciones no tradicionales disminuyeron 6,8 por ciento.
- El destino de las exportaciones, entre enero - junio de 2015, se concentró principalmente en tres países que adquieren, en conjunto, el 93,9 por ciento del total exportado. El principal mercado fue Canadá (65,7 por ciento), seguido por India (15,4 por ciento) y Estados Unidos (12,8 por ciento). El principal producto exportado a estos mercados fue oro.

**CUADRO Nº 7**  
**EXPORTACIONES POR GRUPO DE PRODUCTOS 1/**  
(Valor FOB en miles de US\$)

GRUPO	Estructura % 2014	Junio		Enero - Junio	
		2014	2015	2014	2015
<b>PRODUCTOS TRADICIONALES</b>	<b>83,3</b>	<b>3 208</b>	<b>18 181</b>	<b>15 511</b>	<b>87 478</b>
Agrícolas	0,0	0	0	0	0
Mineros	83,3	3 208	18 181	15 511	87 478
<b>PRODUCTOS NO TRADICIONALES</b>	<b>16,7</b>	<b>1 751</b>	<b>1 827</b>	<b>7 274</b>	<b>6 776</b>
Agropecuarios	12,2	1 299	1 393	4 373	5 452
Pesqueros	0,0	0	0	0	0
Textiles	0,2	96	0	96	0
Maderas y papeles, y sus manufacturas	4,1	340	434	2 709	1 284
Químicos	0,0	0	0	6	0
Minerales no metálicos	0,0	0	0	0	0
Sidero-metalúrgico y joyería	0,1	0	0	70	0
Metal-mecánicos	0,0	0	0	4	0
Otros	0,0	16	0	16	40
<b>TOTAL EXPORTACIONES</b>	<b>100,0</b>	<b>4 959</b>	<b>20 008</b>	<b>22 785</b>	<b>94 254</b>

1/ Cifras preliminares.

Fuente: SUNAT.

Elaboración: BCRP, Sucursal Cusco. Departamento de Estudios Económicos.

## 2. Importaciones

- Las importaciones de Madre de Dios, totalizaron en junio US\$ 1,4 millones, lo que significó 173,6 por ciento más, respecto a igual mes de 2014. Las importaciones de insumos se incrementaron en 646,7 por ciento, las de bienes de consumo en 191,1 por ciento y las de bienes de capital en 0,6 por ciento.
- En las importaciones de insumos (US\$ 336,0 miles), el incremento obedeció principalmente al mayor valor importado de materias primas para la industria.
- En las importaciones de bienes de consumo (US\$ 920,0 miles), el resultado se debe a la mayor adquisición de bienes de consumo no duraderos.
- En las importaciones de bienes de capital (US\$ 156,0 miles), el crecimiento fue explicado por el mayor valor importado de materiales de construcción.
- En el acumulado de enero a junio de 2015, las importaciones alcanzaron US\$ 8,6 millones, creciendo 94,1 por ciento, respecto a igual periodo de 2014, asociado al aumento de las adquisiciones de bienes de capital (135,7 por ciento), bienes de consumo (96,2 por ciento) e insumos (61,6 por ciento).
- Entre enero y junio, las importaciones según país de origen provinieron de Brasil (93,1 por ciento) y Bolivia (6,9 por ciento).

**CUADRO Nº 8**  
**IMPORTACIONES SEGÚN USO O DESTINO ECONÓMICO 1/**  
(Valores FOB en Miles de US\$)

GRUPO	Estructura %	Junio		Enero - Junio	
		2014	2014	2015	2014
<b>BIENES DE CONSUMO</b>	<b>47,7</b>	<b>316</b>	<b>920</b>	<b>3 013</b>	<b>5 912</b>
No Duraderos	47,2	316	920	3 010	5 908
Duraderos	0,5	0	0	3	4
<b>INSUMOS</b>	<b>24,8</b>	<b>45</b>	<b>336</b>	<b>872</b>	<b>1 409</b>
Combustible, lubricantes y conexos	0,0	0	0	0	0
Materias primas para la agricultura	0,4	0	70	0	415
Materias primas para la industria	24,4	45	266	872	994
<b>BIENES DE CAPITAL</b>	<b>27,5</b>	<b>155</b>	<b>156</b>	<b>530</b>	<b>1 249</b>
Materiales de construcción	11,2	0	114	336	1 086
Para la agricultura	0,0	0	0	0	22
Para la industria	16,3	155	0	194	99
Equipos de transporte	0,0	0	42	0	42
<b>TOTAL IMPORTACIONES</b>	<b>100,0</b>	<b>516</b>	<b>1 412</b>	<b>4 415</b>	<b>8 570</b>

1/ Cifras preliminares.

Fuente: SUNAT.

Elaboración: BCRP, Sucursal Cusco. Departamento de Estudios Económicos.

## IV. CRÉDITO Y DEPÓSITOS

### 1. Crédito

- En junio, el crédito en el departamento de Madre de Dios alcanzó un saldo de S/. 492 millones, contrayéndose 1,5 por ciento respecto a similar mes de 2014, a diferencia del crecimiento registrado en junio del año 2014 (4,2 por ciento).
- En las instituciones no bancarias, que concentró el 60,9 por ciento del crédito total, se redujo 10,0 por ciento interanual; mientras que, en la banca múltiple, que canalizó el 31,0 por ciento, se registró un crecimiento de 4,3 por ciento.
- Por tipo de crédito, la financiación a empresas se contrajo 5,1 por ciento; mientras que, el crédito a personas se incrementó en 9,2 por ciento, debido a los mayores créditos de consumo (9,7 por ciento) e hipotecario (4,8 por ciento).
- El crédito en moneda nacional se contrajo 1,9 por ciento; en tanto que, el crédito en moneda extranjera se incrementó en 11,4 por ciento. La dolarización de los créditos aumentó de 2,6 por ciento en junio de 2014 a 3,0 por ciento en similar mes de 2015.

**CUADRO N° 9**  
**CRÉDITO**  
(Saldos en millones de nuevos soles)

	A JUNIO			
	2014	2015	Estruct.% 2015	Var. Nom. 2015 / 2014
<b>Banco de la Nación 1/</b>	21	24	4,9	17,2
<b>Agrobanco 2/</b>	0	16	3,2	-
<b>Banca múltiple</b>	146	152	31,0	4,3
<b>Instituciones no bancarias</b>	333	300	60,9	-10,0
Cajas municipales	297	258	52,5	-13,0
Financieras	36	41	8,4	14,5
<b>TOTAL</b>	<b>499</b>	<b>492</b>	<b>100,0</b>	<b>-1,5</b>
<b>Empresas</b>	<b>376</b>	<b>357</b>	<b>72,6</b>	<b>-5,1</b>
<b>Personas</b>	<b>123</b>	<b>135</b>	<b>27,4</b>	<b>9,2</b>
Consumo	112	123	24,9	9,7
Hipotecario	11	12	2,4	4,8
En MN	486	477	97,0	-1,9
En ME	13	15	3,0	11,4

1/Considera solo los créditos de consumo e hipotecario.

2/No considera los créditos a las demás empresas del sistema financiero.

Fuente: SBS y AFP

Elaboración: BCRP, Sucursal Cusco. Departamento de Estudios Económicos.

**GRÁFICO Nº 4**  
**EVOLUCIÓN DEL CRÉDITO**  
(Variación % respecto a similar mes del año anterior)

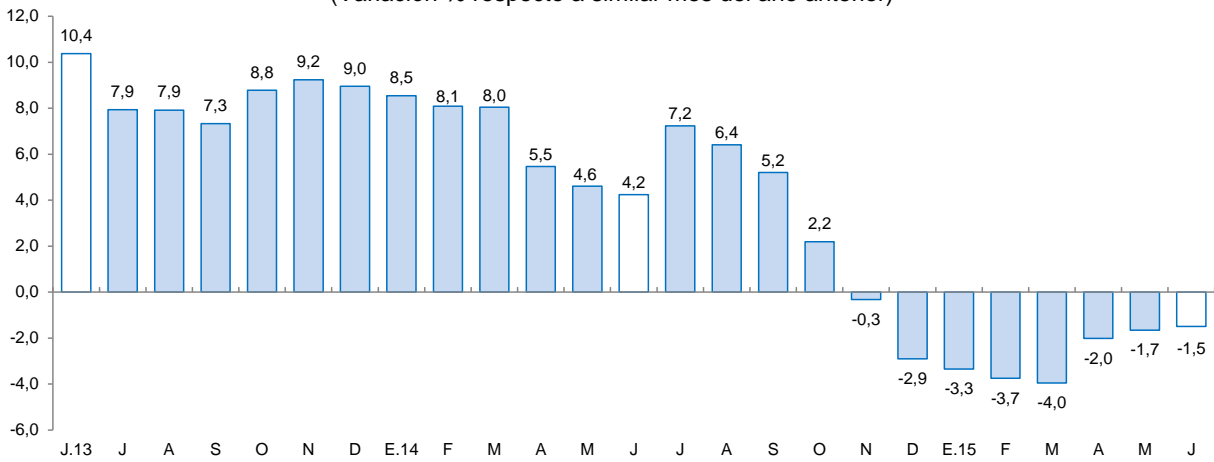

Fuente: SBS y AFP.

- La morosidad en mayo de 2015 fue de 9,9 por ciento, 0,2 de punto porcentual más, respecto al mismo mes de 2014. La morosidad en la banca múltiple (10,7 por ciento) aumentó 2,8 puntos porcentuales. Por otro lado, en las instituciones no bancarias (10,1 por ciento) disminuyó 0,8 de punto porcentual.

**GRÁFICO Nº 5**  
**TASA DE MOROSIDAD 1/**  
(Porcentaje)

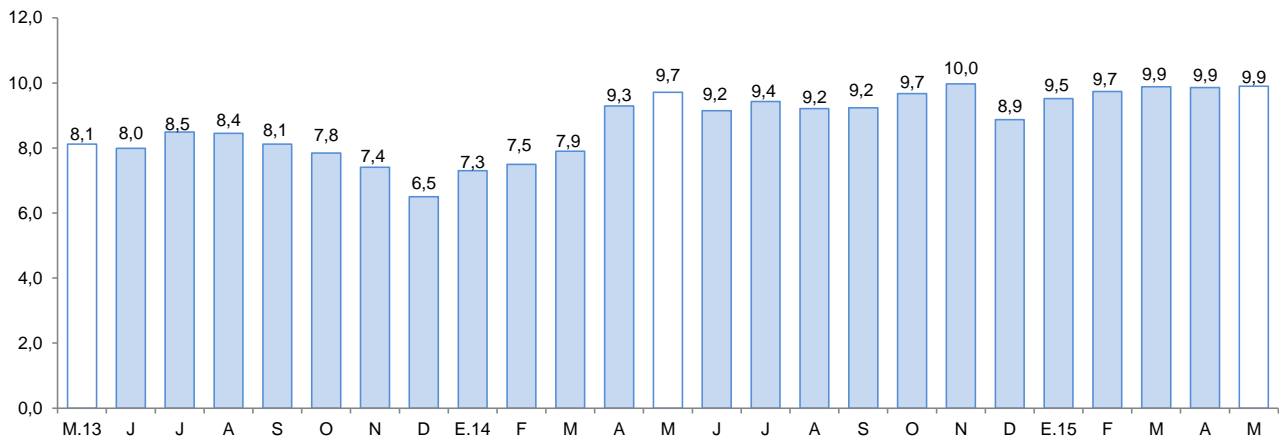

1/ Morosidad = (créditos vencidos + créditos en cobranza judicial) / colocaciones brutas.

Fuente: SBS y AFP.

## 2. Depósitos

- Los depósitos en el departamento de Madre de Dios, cuyo saldo fue de S/. 241 millones, se incrementaron en 9,9 por ciento, respecto a similar mes de 2014. El resultado obedeció a la mayor captación de depósitos de ahorro (14,5 por ciento), a plazo (8,3 por ciento) y a la vista (3,0 por ciento).
- Por tipo de instituciones, los depósitos en la banca múltiple aumentaron 9,8 por ciento interanual y en las instituciones no bancarias crecieron 8,3 por ciento.



- La dolarización de los depósitos subió de 10,9 por ciento en junio de 2014 a 11,1 por ciento en el mismo mes de 2015.

**CUADRO Nº 10**  
**DEPÓSITOS**  
(Saldos en millones de nuevos soles)

	A JUNIO			
	2014	2015	Estruct. % 2015	Var. Nom. 2015 / 2014
<b>Banco de la Nación</b>	44	49	20,5	12,8
<b>Banca múltiple</b>	99	109	45,4	9,8
<b>Instituciones no bancarias</b>	76	82	34,2	8,3
Cajas municipales	75	81	33,5	7,4
Financieras	1	2	0,7	81,6
<b>TOTAL</b>	<b>219</b>	<b>241</b>	<b>100,0</b>	<b>9,9</b>
Vista	61	63	26,3	3,0
Ahorro	108	123	51,3	14,5
Aplazo	50	54	22,4	8,3
En MN	195	214	88,9	9,6
En ME	24	27	11,1	12,0

Fuente: SBS y AFP.

Elaboración: BCRP, Sucursal Cusco. Departamento de Estudios Económicos.

**GRÁFICO Nº 6**  
**EVOLUCIÓN DE LOS DEPÓSITOS**  
(Variación % respecto a similar mes del año anterior)

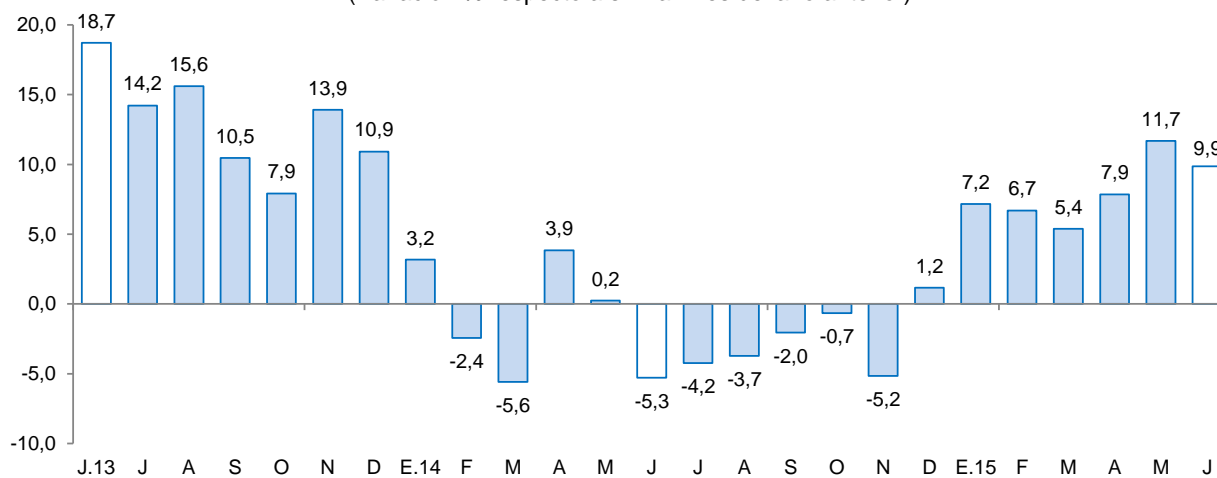

Fuente: SBS y AFP.

## V. GASTO NO FINANCIERO DEL GOBIERNO GENERAL

### 1. Gasto corriente no financiero

- El gasto corriente no financiero aumentó 24,1 por ciento, respecto a junio de 2014, debido al mayor gasto del Gobierno Regional (44,3 por ciento), Gobierno Nacional (7,1 por ciento) y Gobiernos Locales (2,9 por ciento).
- Durante enero - junio de 2015, el gasto corriente no financiero ascendió a S/. 178 millones, creciendo 11,6 por ciento en términos reales, respecto a igual periodo del año anterior, explicado por el mayor gasto del Gobierno Nacional (14,8 por ciento) y Gobierno Regional (12,4 por ciento).

**CUADRO Nº 11**  
**GASTO CORRIENTE NO FINANCIERO 1/2/**  
(Millones de nuevos soles)

	Junio			Enero - Junio		
	2014	2015	Var.%real	2014	2015	Var.%real
Gobierno Nacional	10	11	7,1	74	87	14,8
Gobierno Regional	11	17	44,3	65	75	12,4
Gobiernos Locales	3	4	2,9	16	16	-5,8
<b>Total</b>	<b>24</b>	<b>31</b>	<b>24,1</b>	<b>155</b>	<b>178</b>	<b>11,6</b>

1/ Información actualizada al 30 de junio de 2015.

2/ Comprende el gasto en remuneraciones, bienes y servicios y transferencias, en términos brutos.

Fuente: Ministerio de Economía y Finanzas.

Elaboración: BCRP, Sucursal Cusco. Departamento de Estudios Económicos.

### 2. Gasto de capital

- El gasto de capital en Madre de Dios, correspondiente a los tres niveles de gobierno, totalizó en junio S/. 12 millones, 14,5 por ciento menos, respecto a similar mes del año 2014. El gasto de capital disminuyó en el Gobierno Nacional (-57,7 por ciento) y Gobierno Regional (-2,6 por ciento); en cambio, se incrementó en los Gobiernos Locales (8,6 por ciento).
- Entre enero - junio de 2015, el gasto de capital acumuló un total de S/. 153 millones, 2,3 por ciento más en términos reales, respecto a similar periodo del año 2014, debido al incremento del gasto en el Gobierno Nacional (12,7 por ciento).
- En cuanto al avance del gasto de capital, entre enero y junio de 2015, los tres niveles de gobierno han mostrado un avance de 32,7 por ciento del gasto de capital programado en el Presupuesto Institucional Modificado (PIM). El Gobierno Nacional ejecutó el 42,1 por ciento de su presupuesto, seguido por los Gobiernos Locales (25,8 por ciento) y el Gobierno Regional (16,6 por ciento).

**CUADRO Nº 12**  
**GASTO DE CAPITAL 1/ 2/**  
(Millones de nuevos soles)

	Junio			Enero - Junio		
	2014	2015	Var.%real	2014	2015	Var.%real
Gobierno Nacional	3	1	-57,7	103	120	12,7
Gobierno Regional	7	7	-2,6	32	26	-23,1
Gobiernos Locales	2	3	8,6	9	7	-25,0
<b>Total</b>	<b>13</b>	<b>12</b>	<b>-14,5</b>	<b>145</b>	<b>153</b>	<b>2,3</b>

1/ Información actualizada al 30 de junio de 2015.

2/ Comprende gastos en formación bruta de capital, y otros gastos de capital, en términos brutos.

Fuente: Ministerio de Economía y Finanzas.

Elaboración: BCRP, Sucursal Cusco. Departamento de Estudios Económicos.

**GRÁFICO Nº 7**  
**EVOLUCIÓN DEL GASTO DE CAPITAL**  
(Variación % real)

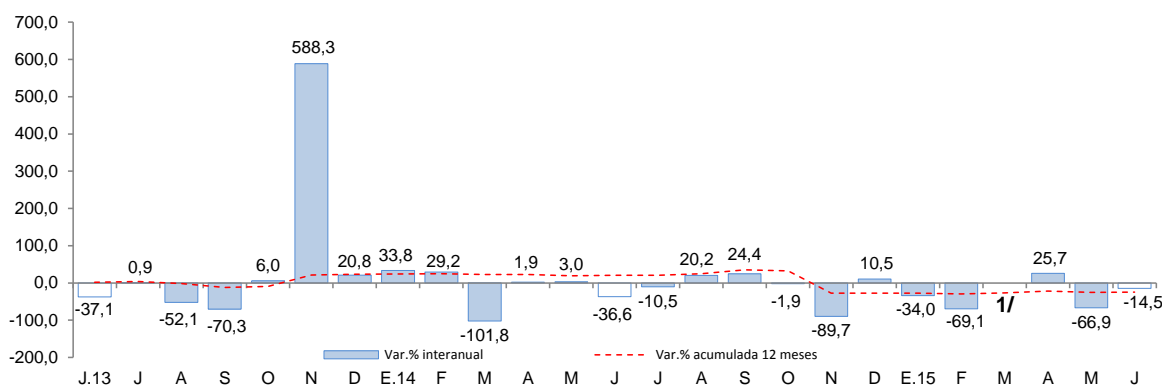

1/ En el mes de marzo de 2015, la variación interanual fue superior a 1000,0 por ciento en valor absoluto.  
Fuente: Ministerio de Economía y Finanzas.

- Los proyectos más importantes desarrollados por el Gobierno Nacional fueron:
  - Ampliación de la infraestructura y equipamiento de aulas para las nuevas carreras profesionales de la UNAMAD (S/. 721,1 miles).
  - Remodelación integral y ampliación de la capacidad de albergue del establecimiento penitenciario de Tambopata (S/. 397,6 miles).
- En el Gobierno Regional, los principales proyectos desarrollados fueron:
  - Mejoramiento en la prestación de servicios educativos en la institución educativa Santa Cruz de la provincia de Tambopata (S/. 566,4 miles).
  - Diagnóstico y tratamiento de casos de enfermedades zoonóticas (S/. 400,0 miles).
- Por último, en los Gobiernos Locales los proyectos más destacables fueron:
  - Mejoramiento y ampliación del servicio de limpieza pública municipal de la localidad de Huetpetuhe de la provincia de Manu (S/. 464,0 miles).
  - Mejoramiento vial del Jr. Pueblo Unido en el AA.HH. Pueblo Unido del distrito de Huetpetuhe (S/. 299,0 miles).



## VI. ENCUESTA DE PERCEPCIÓN REGIONAL

- El Índice de Confianza Empresarial Regional (ICER), en el mes de junio de 2015, permaneció en 57 puntos, mayor en 15 puntos, frente a similar mes de 2014.

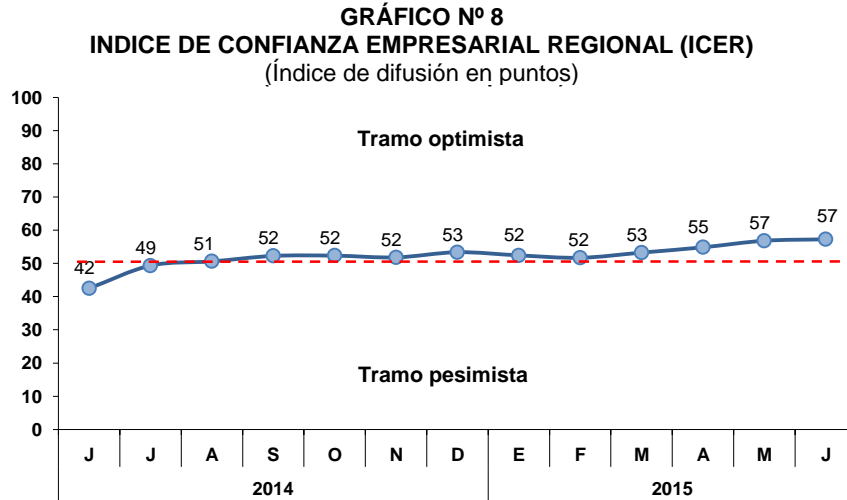

- El índice de la situación actual del negocio, alcanzó 52 puntos en el mes de junio de 2015, siendo mayor en 2 puntos a lo registrado en el mes de mayo. El resultado obedeció al mejor desempeño de los sectores comercio y manufactura.

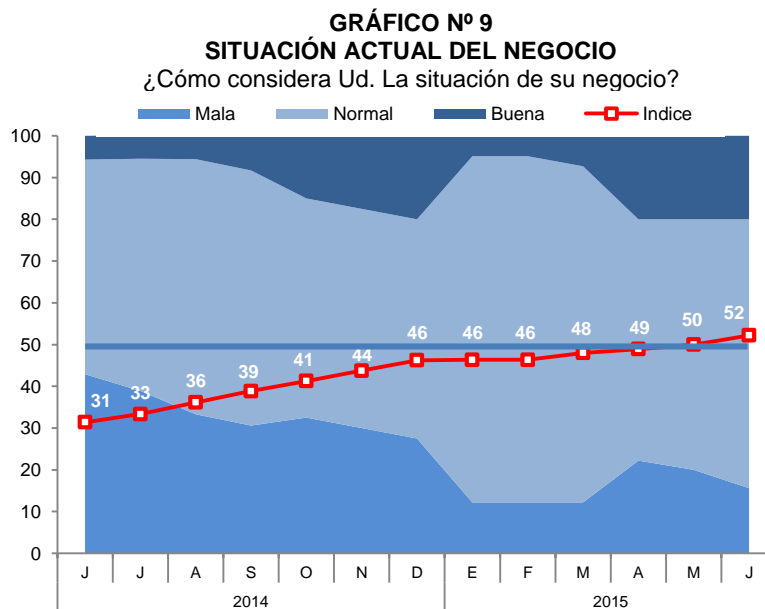

- En lo que respecta a las ventas, el índice se ubicó en 58 puntos, manteniéndose en el tramo optimista. Las empresas de los sectores servicios y manufactura tuvieron un mejor desempeño en las ventas.

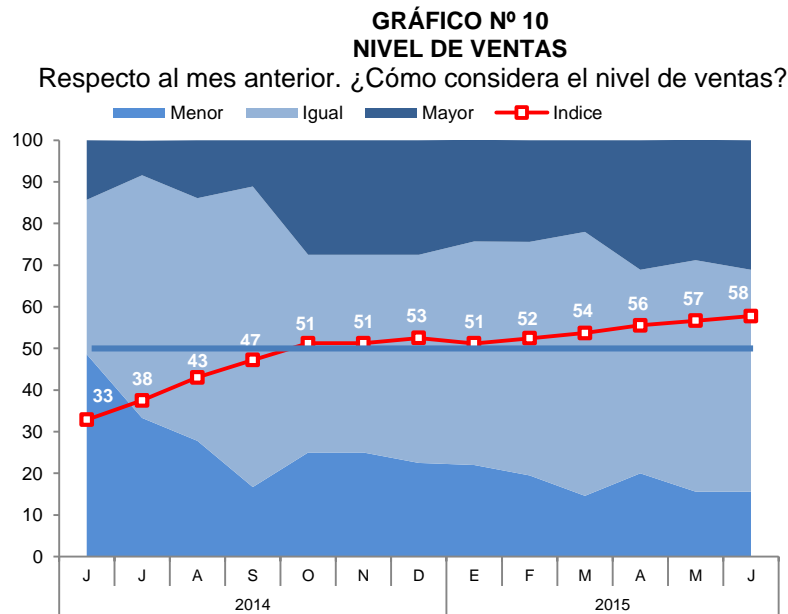

- El índice del acceso al crédito se mantuvo en el tramo optimista con 59 puntos, similar a lo registrado en el mes de mayo. Los sectores servicios y comercio reportaron una situación favorable de acceso al crédito.

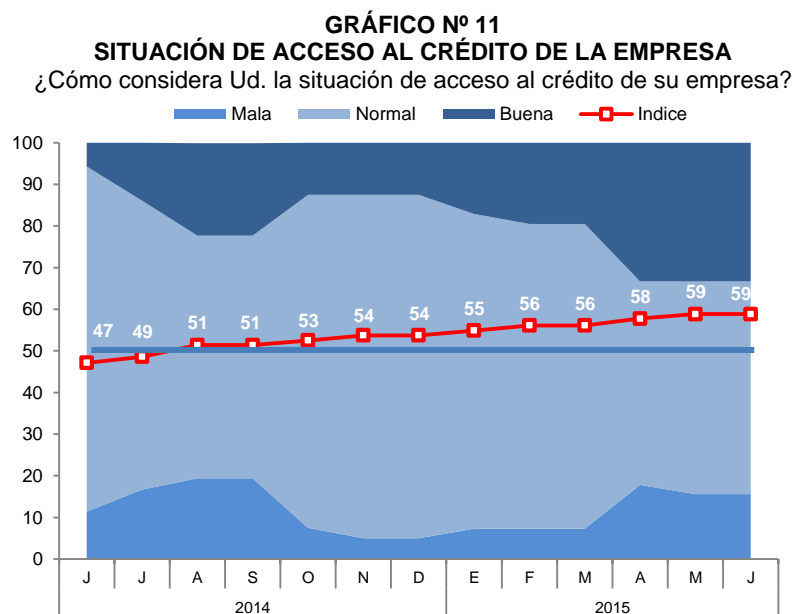

- El índice de la situación financiera de la empresa registró 58 puntos, mayor en 1 punto a lo registrado en mayo. Las empresas del sector comercio calificaron su situación financiera como buena.

**GRÁFICO Nº 12**  
**SITUACIÓN FINANCIERA DE LA EMPRESA**  
 ¿Cómo considera Ud. la situación financiera de su empresa?

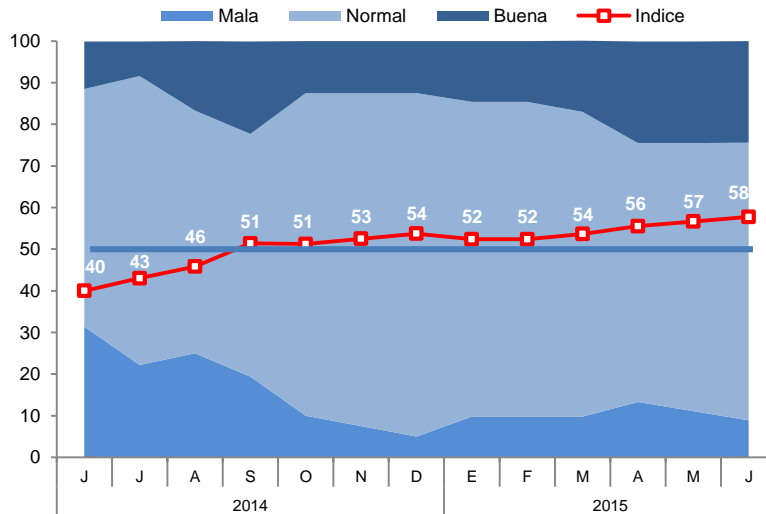

- Para los próximos tres meses, el índice de expectativas de demanda alcanzó 63 puntos, manteniéndose en el tramo optimista. Las empresas de los sectores servicios y manufactura esperan tener mayor demanda en los próximos tres meses.

**GRÁFICO Nº 13**  
**EXPECTATIVA DE DEMANDA DE SUS PRODUCTOS A 3 MESES**

Indique su previsión para los próximos tres meses respecto a la demanda de los productos de su empresa.

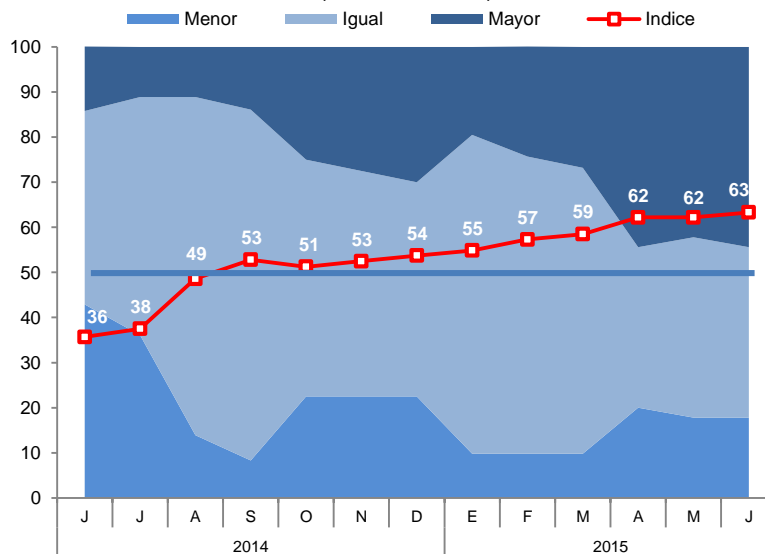

- Con relación a las expectativas de contratación de personal para los próximos tres meses, el índice permaneció en 57 puntos. Las empresas que esperan contratar más personal están comprendidas en el sector manufactura.

**GRÁFICO N° 14**  
**EXPECTATIVA DE CONTRATACIÓN DE PERSONAL A 3 MESES**

Indique su previsión para los próximos tres meses respecto al número de personal empleado en su empresa.

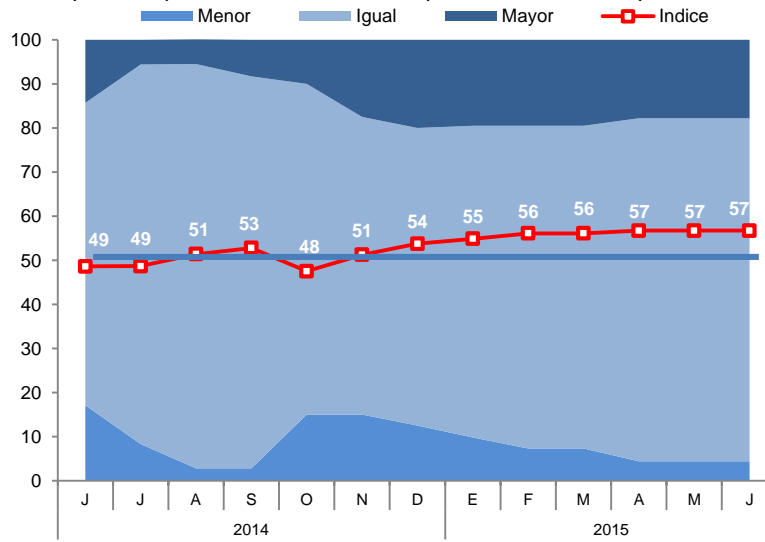

## **VII. ANEXOS**

ANEXO 1

MADRE DE DIOS: PRODUCCIÓN AGROPECUARIA 1/  
(T.m.)

PRODUCTOS	2014							2015						PRODUCTOS
	JUN	JUL	AGO	SET	OCT	NOV	DIC	ENE	FEB	MAR	ABR	MAY	JUN	
<b>AGRÍCOLA</b>														<b>AGRÍCOLA</b>
Achiote	0	1	1	4	2	1	0	0	0	0	0	0	0	Achiote
Arroz	0	0	0	0	0	0	0	791	1 943	1 850	299	0	30	Arroz
Cacao	7	11	9	5	5	11	11	6	11	11	15	20	20	Cacao
Café	3	2	1	0	0	0	0	0	1	2	3	4	2	Café
Caña de azúcar	63	77	78	58	51	65	72	13	7	29	42	42	52	Caña de azúcar
Copoazú	40	25	24	0	0	0	0	55	52	64	81	74	52	Copoazú
Frijol	31	178	114	0	0	0	0	0	0	0	0	0	2	Frijol
Maíz amarillo	0	501	424	0	0	0	10	909	4 568	4 410	980	0	0	Maíz amarillo
Mango	0	0	0	0	0	163	99	0	0	0	4	0	0	Mango
Palta	0	0	0	81	170	189	33	0	0	0	0	8	0	Palta
Papaya	751	642	701	789	955	966	994	798	889	1 041	1 322	1 105	1 108	Papaya
Pasto brachiaria	58 365	57 157	55 603	51 927	49 214	64 072	59 883	56 436	64 243	55 365	59 563	55 454	54 777	Pasto brachiaria
Pasto yarahua	584	524	516	606	822	820	899	712	1 392	1 146	1 420	1 024	1 268	Pasto yarahua
Piña	82	74	109	296	348	502	484	321	273	322	221	197	115	Piña
Plátano	1 477	1 452	1 398	1 488	1 734	2 170	1 798	1 357	1 648	1 487	1 576	1 496	1 462	Plátano
Yuca	782	846	850	725	699	1 089	894	693	587	713	703	698	796	Yuca
<b>Otros agrícolas</b>														<b>Otros agrícolas</b>
Camote	21	18	28	33	38	40	33	27	9	15	17	17	29	Camote
Carambola	10	10	12	9	6	10	5	8	16	16	14	11	17	Carambola
Cocona	35	26	25	11	22	12	25	22	15	25	25	23	29	Cocona
Coco	49	32	23	32	40	43	34	27	22	30	41	41	31	Coco
Lima	96	65	30	0	0	0	0	0	2	29	65	68	69	Lima
Limón ácido	40	26	25	26	40	27	30	30	43	45	45	54	38	Limón ácido
Maíz choclo	0	0	0	0	0	0	0	92	82	0	0	0	0	Maíz choclo
Mandarina	118	138	53	11	0	0	0	0	0	27	68	103	91	Mandarina
Naranja	180	148	45	12	2	0	0	0	0	56	111	173	184	Naranja
Uncucha	69	76	75	64	63	86	70	48	30	53	54	55	49	Uncucha
<b>PECUARIA</b>														<b>PECUARIA</b>
Carne de Ave 2/	445	466	481	488	528	507	521	461	487	451	483	457	475	Carne de Ave 2/
Carne de Vacuno 2/	143	156	153	158	152	139	158	142	143	141	142	119	143	Carne de Vacuno 2/
Carne de Ovino 2/	4	4	5	5	4	5	5	4	4	4	4	4	4	Carne de Ovino 2/
Carne de Porcino 2/	23	28	26	28	26	26	31	22	23	25	25	28	28	Carne de Porcino 2/
Huevos	145	153	148	152	148	155	143	129	127	136	126	146	152	Huevos
Leche	348	305	315	333	345	349	358	371	370	366	307	340	331	Leche

1/ Cifras preliminares.

2/ Peso neto.

FUENTE: MINAGRI - Madre de Dios.

Elaboración: BCRP, Sucursal Cusco. Departamento de Estudios Económicos.

**ANEXO 2**

**MADRE DE DIOS: PRODUCCIÓN PESQUERA 1/  
(T.m.)**

	2014							2015						
	JUN	JUL	AGO	SET	OCT	NOV	DIC	ENE	FEB	MAR	ABR	MAY	JUN	
CHD 2/ 1. Fresco	43	47	46	60	56	40	52	58	47	53	65	55	60	CHD 2/ 1. Fresco

1/ Cifras preliminares.

2/ Consumo Humano Directo.

FUENTE: Ministerio de la Producción.

ELABORACIÓN: BCRP, Sucursal Cusco. Departamento de Estudios Económicos.



**ANEXO 3**

**MADRE DE DIOS: PRODUCCIÓN MINERA 1/**

PRODUCTOS	2014							2015						PRODUCTOS
	JUN	JUL	AGO	SET	OCT	NOV	DIC	ENE	FEB	MAR	ABR	MAY	JUN	
<b>MINERÍA METÁLICA</b> Oro (Onzas Troy)	7 619	10 032	13 811	19 322	25 208	26 044	30 675	19 938	32 688	38 422	38 869	35 368	17 107	<b>MINERÍA METÁLICA</b> Oro (Onzas Troy)

1/ Cifras preliminares.

FUENTE: MINEM.

ELABORACIÓN: BCRP, Sucursal Cusco. Departamento de Estudios Económicos.



**ANEXO 4**

**MADRE DE DIOS: EXPORTACIONES POR GRUPO DE PRODUCTOS 1/**

(Valores FOB en Miles de US\$)

GRUPO	2014							2015						GRUPO
	JUN	JUL	AGO	SET	OCT	NOV	DIC	ENE	FEB	MAR	ABR	MAY	JUN	
<b>Productos tradicionales</b>	<b>3 208</b>	<b>6 301</b>	<b>11 736</b>	<b>12 188</b>	<b>17 498</b>	<b>13 899</b>	<b>5 506</b>	<b>5 963</b>	<b>12 396</b>	<b>16 111</b>	<b>15 790</b>	<b>19 037</b>	<b>18 181</b>	<b>Productos tradicionales</b>
Agrícolas	0	0	0	0	0	0	0	0	0	0	0	0	0	Agrícolas
Mineros	3 208	6 301	11 736	12 188	17 498	13 899	5 506	5 963	12 396	16 111	15 790	19 037	18 181	Mineros
<b>Productos no tradicionales</b>	<b>1 751</b>	<b>1 636</b>	<b>1 267</b>	<b>2 344</b>	<b>2 129</b>	<b>799</b>	<b>1 093</b>	<b>327</b>	<b>395</b>	<b>1 192</b>	<b>799</b>	<b>2 236</b>	<b>1 827</b>	<b>Productos no tradicionales</b>
Agropecuarios	1 299	1 452	1 026	2 138	1 872	608	645	139	366	999	650	1 905	1 393	Agropecuarios
Pesqueros	0	0	0	0	0	0	0	0	0	0	0	0	0	Pesqueros
Textiles	96	0	0	99	0	0	0	0	0	0	0	0	0	Textiles
Maderas y papeles, y sus manufacturas	340	184	241	100	257	164	448	148	29	193	149	331	434	Maderas y papeles, y sus manufacturas
Químicos	0	0	0	0	0	27	0	0	0	0	0	0	0	Químicos
Minería no metálica	0	0	0	0	0	0	0	0	0	0	0	0	0	Minería no metálica
Sidero-metalúrgicos y joyería	0	0	0	0	0	0	0	0	0	0	0	0	0	Sidero-metalúrgicos y joyería
Metal mecánicos	0	0	0	0	0	0	0	0	0	0	0	0	0	Metal mecánicos
Otros	16	0	0	7	0	0	0	40	0	0	0	0	0	Otros
<b>TOTAL EXPORTACIONES</b>	<b>4 959</b>	<b>7 937</b>	<b>13 003</b>	<b>14 532</b>	<b>19 627</b>	<b>14 698</b>	<b>6 599</b>	<b>6 290</b>	<b>12 791</b>	<b>17 303</b>	<b>16 589</b>	<b>21 273</b>	<b>20 008</b>	<b>TOTAL EXPORTACIONES</b>

1/ Cifras preliminares.

FUENTE: SUNAT.

ELABORACIÓN: BCRP, Sucursal Cusco. Departamento de Estudios Económicos.

ANEXO 5

MADRE DE DIOS: EXPORTACIONES POR GRUPO DE PRODUCTOS 1/  
(Valores FOB en Miles de US\$)

GRUPO	2014						2015						GRUPO	
	JUN	JUL	AGO	SET	OCT	NOV	DIC	ENE	FEB	MAR	ABR	MAY		JUN
<b>PRODUCTOS TRADICIONALES</b>	<b>3 208</b>	<b>6 301</b>	<b>11 736</b>	<b>12 188</b>	<b>17 498</b>	<b>13 899</b>	<b>5 506</b>	<b>5 963</b>	<b>12 396</b>	<b>16 111</b>	<b>15 790</b>	<b>19 037</b>	<b>18 181</b>	<b>PRODUCTOS TRADICIONALES</b>
<b>Mineros</b>	<b>3 208</b>	<b>6 301</b>	<b>11 736</b>	<b>12 188</b>	<b>17 498</b>	<b>13 899</b>	<b>5 506</b>	<b>5 963</b>	<b>12 396</b>	<b>16 111</b>	<b>15 790</b>	<b>19 037</b>	<b>18 181</b>	<b>Mineros</b>
Oro	3 208	6 301	11 736	12 188	17 498	13 899	5 506	5 963	12 396	16 111	15 790	19 037	18 181	Oro
<b>PRODUCTOS NO TRADICIONALES</b>	<b>1 751</b>	<b>1 636</b>	<b>1 267</b>	<b>2 344</b>	<b>2 129</b>	<b>799</b>	<b>1 093</b>	<b>327</b>	<b>395</b>	<b>1 192</b>	<b>799</b>	<b>2 236</b>	<b>1 827</b>	<b>PRODUCTOS NO TRADICIONALES</b>
<b>Agropecuuario</b>	<b>1 299</b>	<b>1 452</b>	<b>1 026</b>	<b>2 138</b>	<b>1 872</b>	<b>608</b>	<b>645</b>	<b>139</b>	<b>366</b>	<b>999</b>	<b>650</b>	<b>1 905</b>	<b>1 393</b>	<b>Agropecuuario</b>
Nueces del Brasil con o sin cáscara, frescas o secas.	1 299	1 452	1 026	2 138	1 872	595	645	139	366	999	646	1 905	1 393	Nueces del Brasil con o sin cáscara, frescas o secas.
Los demás frutos de cascara, frescos o secos, inc. sin cáscara o mondados.	0	0	0	0	0	10	0	0	0	0	0	0	0	Los demás frutos de cascara, frescos o secos, inc. sin cáscara o mondados.
Las demás aves.	0	0	0	0	0	3	0	0	0	0	0	0	0	Las demás aves.
Legumbres	0	0	0	0	0	0	0	0	0	0	4	0	0	Legumbres
Resto	0	0	0	0	0	0	0	0	0	0	0	0	0	Resto
<b>Textiles</b>	<b>96</b>	<b>0</b>	<b>0</b>	<b>99</b>	<b>0</b>	<b>0</b>	<b>0</b>	<b>0</b>	<b>0</b>	<b>0</b>	<b>0</b>	<b>0</b>	<b>0</b>	<b>Textiles</b>
<b>Maderas y papeles, y sus manufacturas</b>	<b>340</b>	<b>184</b>	<b>241</b>	<b>100</b>	<b>257</b>	<b>164</b>	<b>448</b>	<b>148</b>	<b>29</b>	<b>193</b>	<b>149</b>	<b>331</b>	<b>434</b>	<b>Maderas y papeles, y sus manufacturas</b>
Madera moldurada distinta de las coníferas	37	0	0	40	104	108	242	0	0	0	111	68	172	Madera moldurada distinta de las coníferas
Las demás maderas molduradas	0	0	38	0	0	0	32	0	0	0	0	0	0	Las demás maderas molduradas
Demás maderas aserradas o debastadas longitudinalmente, cortada o desenrollada	266	169	177	60	153	56	174	148	29	193	38	263	262	Demás maderas aserradas o debastadas longitudinalmente, cortada o desenrollada
Tableros para parques de madera	0	0	0	0	0	0	0	0	0	0	0	0	0	Tableros para parques de madera
Los demás tableros ensamblados	0	0	0	0	0	0	0	0	0	0	0	0	0	Los demás tableros ensamblados
Tablillas y frisos para parques, sin ensamblar, distintas de las coníferas	37	15	26	0	0	0	0	0	0	0	0	0	0	Tablillas y frisos para parques, sin ensamblar, distintas de las coníferas
Resto	0	0	0	0	0	0	0	0	0	0	0	0	0	Resto
<b>Químicos</b>	<b>0</b>	<b>0</b>	<b>0</b>	<b>0</b>	<b>0</b>	<b>27</b>	<b>0</b>	<b>0</b>	<b>0</b>	<b>0</b>	<b>0</b>	<b>0</b>	<b>0</b>	<b>Químicos</b>
Las demás formas de caucho natural, excepto en latex	0	0	0	0	0	0	0	0	0	0	0	0	0	Las demás formas de caucho natural, excepto en latex
Resto	0	0	0	0	0	27	0	0	0	0	0	0	0	Resto
<b>Sidero-metalúrgicos y joyería</b>	<b>0</b>	<b>0</b>	<b>0</b>	<b>0</b>	<b>0</b>	<b>0</b>	<b>0</b>	<b>0</b>	<b>0</b>	<b>0</b>	<b>0</b>	<b>0</b>	<b>0</b>	<b>Sidero-metalúrgicos y joyería</b>
Los demás prod. laminados planos de hierro o acero.	0	0	0	0	0	0	0	0	0	0	0	0	0	Los demás prod. laminados planos de hierro o acero.
Las demás barras de los demás aceros aleados	0	0	0	0	0	0	0	0	0	0	0	0	0	Las demás barras de los demás aceros aleados
Demás alambres y fleje de hierro o acero utilizados para cercar	0	0	0	0	0	0	0	0	0	0	0	0	0	Demás alambres y fleje de hierro o acero utilizados para cercar
<b>Metal-mecánicos</b>	<b>0</b>	<b>0</b>	<b>0</b>	<b>0</b>	<b>0</b>	<b>0</b>	<b>0</b>	<b>0</b>	<b>0</b>	<b>0</b>	<b>0</b>	<b>0</b>	<b>0</b>	<b>Metal-mecánicos</b>
Los demás remolques y semiremolques, para el transporte de mercancías	0	0	0	0	0	0	0	0	0	0	0	0	0	Los demás remolques y semiremolques, para el transporte de mercancías
<b>Otros</b>	<b>16</b>	<b>0</b>	<b>0</b>	<b>7</b>	<b>0</b>	<b>0</b>	<b>0</b>	<b>40</b>	<b>0</b>	<b>0</b>	<b>0</b>	<b>0</b>	<b>0</b>	<b>Otros</b>
Resto de productos no tradicionales	16	0	0	7	0	0	0	40	0	0	0	0	0	Resto de productos no tradicionales
<b>TOTAL EXPORTACIONES</b>	<b>4 959</b>	<b>7 937</b>	<b>13 003</b>	<b>14 532</b>	<b>19 627</b>	<b>14 698</b>	<b>6 599</b>	<b>6 290</b>	<b>12 791</b>	<b>17 303</b>	<b>16 589</b>	<b>21 273</b>	<b>20 008</b>	<b>TOTAL EXPORTACIONES</b>

1/ Cifras preliminares.

FUENTE: SUNAT.

ELABORACIÓN: BCRP, Sucursal Cusco, Departamento de Estudios Económicos.



ANEXO 6

MADRE DE DIOS: IMPORTACIONES SEGÚN USO O DESTINO ECONÓMICO 1/ 2/

(Valores FOB en Miles de US\$)

	2014							2015						
	JUN	JUL	AGO	SET	OCT	NOV	DIC	ENE	FEB	MAR	ABR	MAY	JUN	
<b>I. Bienes de consumo</b>	<b>316</b>	<b>458</b>	<b>237</b>	<b>75</b>	<b>285</b>	<b>132</b>	<b>146</b>	<b>1 183</b>	<b>738</b>	<b>1 404</b>	<b>836</b>	<b>831</b>	<b>920</b>	<b>I. Bienes de consumo</b>
No duraderos	316	420	237	75	281	132	146	1 181	738	1 404	836	829	920	No duraderos
Duraderos	0	38	0	0	4	0	0	2	0	0	0	2	0	Duraderos
<b>II. Insumos</b>	<b>45</b>	<b>106</b>	<b>154</b>	<b>195</b>	<b>130</b>	<b>347</b>	<b>459</b>	<b>160</b>	<b>171</b>	<b>298</b>	<b>148</b>	<b>296</b>	<b>336</b>	<b>II. Insumos</b>
Combustibles, lubricantes y conexos	0	0	0	0	0	0	0	0	0	0	0	0	0	Combustibles, lubricantes y conexos
Materias primas para la agricultura	0	0	0	0	0	0	36	72	46	123	0	104	70	Materias primas para la agricultura
Materias primas para la industria	45	106	154	195	130	347	423	88	125	175	148	192	266	Materias primas para la industria
<b>III. Bienes de capital</b>	<b>155</b>	<b>114</b>	<b>114</b>	<b>226</b>	<b>240</b>	<b>118</b>	<b>1 163</b>	<b>237</b>	<b>274</b>	<b>114</b>	<b>109</b>	<b>359</b>	<b>156</b>	<b>III. Bienes de capital</b>
Materiales de construcción	0	114	114	226	114	118	0	229	194	114	109	326	114	Materiales de construcción
Para la agricultura	0	0	0	0	0	0	0	0	22	0	0	0	0	Para la agricultura
Para la industria	155	0	0	0	126	0	1 163	8	58	0	0	33	0	Para la industria
Equipos de transporte	0	0	0	0	0	0	0	0	0	0	0	0	42	Equipos de transporte
<b>IV. Otros bienes</b>	<b>0</b>	<b>0</b>	<b>0</b>	<b>0</b>	<b>0</b>	<b>0</b>	<b>0</b>	<b>0</b>	<b>0</b>	<b>0</b>	<b>0</b>	<b>0</b>	<b>0</b>	<b>IV. Otros bienes</b>
<b>TOTAL</b>	<b>516</b>	<b>678</b>	<b>505</b>	<b>496</b>	<b>655</b>	<b>597</b>	<b>1 768</b>	<b>1 580</b>	<b>1 183</b>	<b>1 816</b>	<b>1 093</b>	<b>1 486</b>	<b>1 412</b>	<b>TOTAL</b>

1/ Cifras preliminares.

2/ Debido al redondeo de los datos parciales, los totales pueden diferir de la suma de las partes.

FUENTE: SUNAT.

ELABORACIÓN: BCRP, Sucursal Cusco. Departamento de Estudios Económicos.

ANEXO 7

MADRE DE DIOS: IMPORTACIONES SEGÚN USO O DESTINO ECONÓMICO 1/2/  
(Valores FOB en Miles de US\$)

GRUPO	2014							2015						GRUPO
	JUN	JUL	AGO	SEP	OCT	NOV	DIC	ENE	FEB	MAR	ABR	MAY	JUN	
<b>BIENES DE CONSUMO</b>	<b>316</b>	<b>458</b>	<b>237</b>	<b>75</b>	<b>285</b>	<b>132</b>	<b>146</b>	<b>1 183</b>	<b>738</b>	<b>1 404</b>	<b>836</b>	<b>831</b>	<b>920</b>	<b>BIENES DE CONSUMO</b>
<b>Bienes de consumo no duradero</b>	<b>316</b>	<b>420</b>	<b>237</b>	<b>75</b>	<b>281</b>	<b>132</b>	<b>146</b>	<b>1 181</b>	<b>738</b>	<b>1 404</b>	<b>836</b>	<b>829</b>	<b>920</b>	<b>Bienes de consumo no duradero</b>
Productos alimenticios primarios	218	76	95	0	52	20	0	1 000	636	1 342	566	682	597	Productos alimenticios primarios
Productos alimenticios elaborados	79	188	64	75	108	36	146	105	102	62	159	147	211	Productos alimenticios elaborados
Bebidas	19	11	11	0	0	9	0	0	0	0	0	0	8	Bebidas
Otros bienes de consumo no duradero	0	145	67	0	122	68	0	76	0	0	112	0	104	Otros bienes de consumo no duradero
<b>Bienes de consumo duradero</b>	<b>0</b>	<b>38</b>	<b>0</b>	<b>0</b>	<b>4</b>	<b>0</b>	<b>0</b>	<b>2</b>	<b>0</b>	<b>0</b>	<b>0</b>	<b>2</b>	<b>0</b>	<b>Bienes de consumo duradero</b>
Obj.de adorno de uso personal, instrumento musical y otros	0	3	0	0	4	0	0	1	0	0	0	0	0	Obj.de adorno de uso personal, instrumento musical y otros
Muebles y otro equipo para el hogar	0	34	0	0	0	0	0	1	0	0	0	0	0	Muebles y otro equipo para el hogar
<b>INSUMOS</b>	<b>45</b>	<b>106</b>	<b>154</b>	<b>195</b>	<b>130</b>	<b>347</b>	<b>459</b>	<b>160</b>	<b>171</b>	<b>298</b>	<b>148</b>	<b>296</b>	<b>336</b>	<b>INSUMOS</b>
<b>Materias primas para la agricultura</b>	<b>0</b>	<b>0</b>	<b>0</b>	<b>0</b>	<b>0</b>	<b>0</b>	<b>36</b>	<b>72</b>	<b>46</b>	<b>123</b>	<b>0</b>	<b>104</b>	<b>70</b>	<b>Materias primas para la agricultura</b>
Alimentos para animales semielaborados	0	0	0	0	0	0	36	72	46	123	0	104	70	Alimentos para animales semielaborados
<b>Materias primas para la industria</b>	<b>45</b>	<b>106</b>	<b>154</b>	<b>195</b>	<b>130</b>	<b>347</b>	<b>423</b>	<b>88</b>	<b>125</b>	<b>175</b>	<b>148</b>	<b>192</b>	<b>266</b>	<b>Materias primas para la industria</b>
Productos alimenticios primarios	30	0	46	38	130	228	135	71	46	104	41	108	86	Productos alimenticios primarios
Productos alimenticios semielaborados	0	0	0	0	0	0	4	0	0	9	0	0	7	Productos alimenticios semielaborados
Productos agropecuarios no alimenticios semielaborados	0	0	0	39	0	0	46	0	0	0	0	0	0	Productos agropecuarios no alimenticios semielaborados
Productos mineros elaborados	0	98	108	105	0	101	237	0	79	61	91	84	172	Productos mineros elaborados
Productos mineros desechos	0	0	0	0	0	0	0	0	0	0	0	0	0	Productos mineros desechos
Productos químico - farmacéuticos primarios	15	7	0	13	0	18	0	17	0	0	16	0	0	Productos químico - farmacéuticos primarios
<b>BIENES DE CAPITAL</b>	<b>155</b>	<b>114</b>	<b>114</b>	<b>226</b>	<b>240</b>	<b>118</b>	<b>1 163</b>	<b>237</b>	<b>274</b>	<b>114</b>	<b>109</b>	<b>359</b>	<b>156</b>	<b>BIENES DE CAPITAL</b>
<b>Materiales de construcción</b>	<b>0</b>	<b>114</b>	<b>114</b>	<b>226</b>	<b>114</b>	<b>118</b>	<b>0</b>	<b>229</b>	<b>194</b>	<b>114</b>	<b>109</b>	<b>326</b>	<b>114</b>	<b>Materiales de construcción</b>
Materiales de construcción - elaborados	0	114	114	226	114	118	0	229	194	114	109	326	114	Materiales de construcción - elaborados
<b>Para la agricultura</b>	<b>0</b>	<b>0</b>	<b>0</b>	<b>0</b>	<b>0</b>	<b>0</b>	<b>0</b>	<b>0</b>	<b>22</b>	<b>0</b>	<b>0</b>	<b>0</b>	<b>0</b>	<b>Para la agricultura</b>
Bienes de capital para la agricultura-maquinas y herramientas	0	0	0	0	0	0	0	0	22	0	0	0	0	Bienes de capital para la agricultura-maquinas y herramientas
<b>Para la industria</b>	<b>155</b>	<b>0</b>	<b>0</b>	<b>0</b>	<b>126</b>	<b>0</b>	<b>1 163</b>	<b>8</b>	<b>58</b>	<b>0</b>	<b>0</b>	<b>33</b>	<b>0</b>	<b>Para la industria</b>
Bienes de capital para la industria-maquinas y aparatos de ofic. serv. y científicos	0	0	0	0	0	0	4	0	0	0	0	0	0	Bienes de capital para la industria-maquinas y aparatos de ofic. serv. y científicos
Bienes de capital para la industria-partes y accesorios de maquinaria industrial	0	0	0	0	0	0	165	0	0	0	0	27	0	Bienes de capital para la industria-partes y accesorios de maquinaria industrial
Bienes de capital para la industria-otro equipo fijo	30	0	0	0	126	0	941	8	58	0	0	7	0	Bienes de capital para la industria-otro equipo fijo
Bienes de capital para la industria-otro equipo fijo	125	0	0	0	0	0	53	0	0	0	0	0	0	Bienes de capital para la industria-otro equipo fijo
<b>TOTAL IMPORTACIONES</b>	<b>516</b>	<b>678</b>	<b>505</b>	<b>496</b>	<b>655</b>	<b>597</b>	<b>1 768</b>	<b>1 580</b>	<b>1 183</b>	<b>1 816</b>	<b>1 093</b>	<b>1 486</b>	<b>1 412</b>	<b>TOTAL IMPORTACIONES</b>

1/ Cifras preliminares.

2/ Debido al redondeo de los datos parciales, los totales pueden diferir de la suma de las partes.

FUENTE: SUNAT.

ELABORACIÓN: BCRP, Sucursal Cusco, Departamento de Estudios Económicos.



**ANEXO 8**

**MADRE DE DIOS: INGRESOS CORRIENTES DEL GOBIERNO CENTRAL**  
(Miles de nuevos soles)

	2014							2015						
	JUN	JUL	AGO	SET	OCT	NOV	DIC	ENE	FEB	MAR	ABR	MAY	JUN	
<b>I. INGRESOS TRIBUTARIOS</b>	<b>2 925</b>	<b>3 216</b>	<b>3 490</b>	<b>4 299</b>	<b>4 505</b>	<b>4 398</b>	<b>4 807</b>	<b>4 780</b>	<b>3 785</b>	<b>4 901</b>	<b>4 858</b>	<b>4 436</b>	<b>4 994</b>	<b>I. INGRESOS TRIBUTARIOS</b>
<b>1. Impuestos a los Ingresos</b>	<b>1 770</b>	<b>2 038</b>	<b>2 291</b>	<b>2 752</b>	<b>2 789</b>	<b>2 636</b>	<b>2 769</b>	<b>3 197</b>	<b>2 422</b>	<b>3 220</b>	<b>3 034</b>	<b>2 883</b>	<b>3 183</b>	<b>1. Impuestos a los Ingresos</b>
- Personas Naturales	506	539	564	635	645	583	654	833	435	592	522	522	534	- Personas Naturales
- Personas Jurídicas	1 169	1 367	1 656	1 880	1 969	1 937	1 796	2 171	1 918	1 907	1 808	1 938	1 897	- Personas Jurídicas
- Regularización	95	132	71	237	175	116	319	193	69	721	704	423	752	- Regularización
<b>2. Impuestos a la Importación</b>	<b>49</b>	<b>28</b>	<b>47</b>	<b>135</b>	<b>108</b>	<b>228</b>	<b>143</b>	<b>212</b>	<b>137</b>	<b>227</b>	<b>94</b>	<b>101</b>	<b>81</b>	<b>2. Impuestos a la Importación</b>
<b>3. Impuestos General a las Ventas</b>	<b>569</b>	<b>607</b>	<b>685</b>	<b>825</b>	<b>995</b>	<b>922</b>	<b>1 037</b>	<b>838</b>	<b>656</b>	<b>773</b>	<b>741</b>	<b>795</b>	<b>1 036</b>	<b>3. Impuestos General a las Ventas</b>
- Operaciones Internas	474	585	680	812	930	911	927	822	622	773	716	794	578	- Operaciones Internas
- Operaciones Externas	95	22	5	13	65	11	110	16	34	0	25	1	458	- Operaciones Externas
<b>4. Impuestos Selectivo al Consumo</b>	<b>23</b>	<b>6</b>	<b>6</b>	<b>0</b>	<b>7</b>	<b>0</b>	<b>16</b>	<b>0</b>	<b>0</b>	<b>0</b>	<b>0</b>	<b>10</b>	<b>0</b>	<b>4. Impuestos Selectivo al Consumo</b>
<b>5. Otros Ingresos Tributarios</b>	<b>514</b>	<b>537</b>	<b>461</b>	<b>587</b>	<b>606</b>	<b>612</b>	<b>842</b>	<b>533</b>	<b>570</b>	<b>681</b>	<b>989</b>	<b>647</b>	<b>694</b>	<b>5. Otros Ingresos Tributarios</b>
<b>II. INGRESOS NO TRIBUTARIOS</b>	<b>88</b>	<b>126</b>	<b>15</b>	<b>264</b>	<b>484</b>	<b>7</b>	<b>82</b>	<b>6</b>	<b>53</b>	<b>272</b>	<b>40</b>	<b>33</b>	<b>140</b>	<b>II. INGRESOS NO TRIBUTARIOS</b>
<b>INGRESOS CORRIENTES (I+II)</b>	<b>3 013</b>	<b>3 342</b>	<b>3 505</b>	<b>4 563</b>	<b>4 989</b>	<b>4 405</b>	<b>4 889</b>	<b>4 786</b>	<b>3 838</b>	<b>5 173</b>	<b>4 898</b>	<b>4 469</b>	<b>5 134</b>	<b>INGRESOS CORRIENTES (I+II)</b>

FUENTE: SUNAT

ELABORACIÓN: BCRP. Sucursal Cusco. Departamento de Estudios Económicos.



**ANEXO 9**

**MADRE DE DIOS: GASTOS NO FINANCIEROS DEL GOBIERNO NACIONAL 1/ 2/**  
(Millones de nuevos soles)

	2014							2015						
	JUN	JUL	AGO	SET	OCT	NOV	DIC	ENE	FEB	MAR	ABR	MAY	JUN	
<b>GASTOS NO FINANCIEROS</b>	13	21	23	21	116	12	49	24	11	18	122	20	12	<b>GASTOS NO FINANCIEROS</b>
<b>a. GASTOS CORRIENTES</b>	10	18	20	19	26	10	29	23	10	17	7	20	11	<b>a. GASTOS CORRIENTES</b>
1. Remuneraciones	4	5	4	4	4	4	5	3	3	3	3	3	3	1. Remuneraciones
2. Bienes y servicios	4	13	6	11	20	6	21	20	4	10	3	16	5	2. Bienes y servicios
3. Transferencias	2	1	10	4	2	0	3	0	3	4	1	1	2	3. Transferencias
<b>b. GASTO DE CAPITAL</b>	3	3	3	3	91	2	20	0	1	1	115	1	1	<b>b. GASTO DE CAPITAL</b>
1. Formación bruta de capital	3	3	3	3	91	2	20	0	1	1	115	1	1	1. Formación bruta de capital
2. Otros gastos de capital	0	0	0	0	0	0	0	0	0	0	0	0	0	2. Otros gastos de capital

1/ Información actualizada al 30 de junio de 2015.

2/ Debido al redondeo de los datos parciales, los totales pueden diferir de la suma de las partes.

Fuente: Ministerio de Economía y Finanzas

Elaboración: BCRP, Sucursal Cusco. Departamento de Estudios Económicos

**ANEXO 10**

**MADRE DE DIOS: GASTOS NO FINANCIEROS DEL GOBIERNO REGIONAL 1/ 2/**  
(Millones de nuevos soles)

	2014							2015						
	JUN	JUL	AGO	SET	OCT	NOV	DIC	ENE	FEB	MAR	ABR	MAY	JUN	
<b>GASTOS NO FINANCIEROS</b>	<b>19</b>	<b>23</b>	<b>22</b>	<b>22</b>	<b>21</b>	<b>25</b>	<b>57</b>	<b>11</b>	<b>15</b>	<b>15</b>	<b>18</b>	<b>18</b>	<b>24</b>	<b>GASTOS NO FINANCIEROS</b>
<b>a. GASTOS CORRIENTES</b>	<b>11</b>	<b>14</b>	<b>12</b>	<b>12</b>	<b>12</b>	<b>14</b>	<b>23</b>	<b>10</b>	<b>12</b>	<b>11</b>	<b>13</b>	<b>13</b>	<b>17</b>	<b>a. GASTOS CORRIENTES</b>
1. Remuneraciones	7	9	7	7	7	8	11	7	9	7	8	7	9	1. Remuneraciones
2. Bienes y servicios	4	4	4	5	4	5	11	2	3	4	5	4	7	2. Bienes y servicios
3. Transferencias	0	1	1	1	0	1	1	1	1	1	0	1	1	3. Transferencias
<b>b. GASTO DE CAPITAL</b>	<b>7</b>	<b>10</b>	<b>9</b>	<b>10</b>	<b>9</b>	<b>11</b>	<b>34</b>	<b>1</b>	<b>3</b>	<b>4</b>	<b>5</b>	<b>6</b>	<b>7</b>	<b>b. GASTO DE CAPITAL</b>
1. Formación bruta de capital	7	10	9	10	9	11	34	1	3	4	5	6	7	1. Formación bruta de capital
2. Otros gastos de capital	0	0	0	0	0	0	0	0	0	0	0	0	0	2. Otros gastos de capital

1/ Información actualizada al 30 de junio de 2015.

2/ Debido al redondeo de los datos parciales, los totales pueden diferir de la suma de las partes.

Fuente: Ministerio de Economía y Finanzas

Elaboración: BCRP, Sucursal Cusco. Departamento de Estudios Económicos

**ANEXO 11**

**MADRE DE DIOS: GASTOS NO FINANCIEROS DE LOS GOBIERNOS LOCALES 1/ 2/**  
(Millones de nuevos soles)

	2014							2015						
	JUN	JUL	AGO	SET	OCT	NOV	DIC	ENE	FEB	MAR	ABR	MAY	JUN	
<b>GASTOS NO FINANCIEROS</b>	<b>6</b>	<b>6</b>	<b>5</b>	<b>5</b>	<b>6</b>	<b>5</b>	<b>15</b>	<b>1</b>	<b>3</b>	<b>4</b>	<b>5</b>	<b>4</b>	<b>6</b>	<b>GASTOS NO FINANCIEROS</b>
<b>a. GASTOS CORRIENTES</b>	<b>3</b>	<b>3</b>	<b>3</b>	<b>3</b>	<b>3</b>	<b>3</b>	<b>7</b>	<b>1</b>	<b>3</b>	<b>3</b>	<b>3</b>	<b>3</b>	<b>4</b>	<b>a. GASTOS CORRIENTES</b>
1. Remuneraciones	1	1	1	1	1	1	2	1	1	1	1	1	1	1. Remuneraciones
2. Bienes y servicios	2	2	2	2	2	2	4	0	2	2	2	2	2	2. Bienes y servicios
3. Transferencias	0	0	0	0	0	0	1	0	0	0	0	0	0	3. Transferencias
<b>b. GASTO DE CAPITAL</b>	<b>2</b>	<b>3</b>	<b>2</b>	<b>2</b>	<b>3</b>	<b>2</b>	<b>8</b>	<b>0</b>	<b>0</b>	<b>1</b>	<b>2</b>	<b>1</b>	<b>3</b>	<b>b. GASTO DE CAPITAL</b>
1. Formación bruta de capital	2	3	2	2	3	2	8	0	0	1	2	1	3	1. Formación bruta de capital
2. Otros gastos de capital	0	0	0	0	0	0	0	0	0	0	0	0	0	2. Otros gastos de capital

1/ Información actualizada al 30 de junio de 2015.

2/ Debido al redondeo de los datos parciales, los totales pueden diferir de la suma de las partes.

Fuente: Ministerio de Economía y Finanzas

Elaboración: BCRP, Sucursal Cusco. Departamento de Estudios Económicos



ANEXO 12

MADRE DE DIOS: CRÉDITO DIRECTO 1/ 2/  
(Saldos en Millones de Nuevos Soles)

INSTITUCIONES	2014							2015						INSTITUCIONES
	JUN	JUL	AGO	SET	OCT	NOV	DIC	ENE	FEB	MAR	ABR	MAY	JUN	
I. BANCO DE LA NACIÓN	21	21	21	22	22	22	23	23	23	24	24	24	24	I. BANCO DE LA NACIÓN
II. AGROBANCO	0	16	17	17	16	16	15	13	13	13	16	16	16	II. AGROBANCO
III. BANCA MULTIPLE	146	146	147	146	146	147	145	145	145	146	146	149	152	III. BANCA MULTIPLE
IV. INSTITUCIONES NO BANCARIAS	333	329	327	322	319	318	309	306	305	304	303	302	300	IV. INSTITUCIONES NO BANCARIAS
Cajas Municipales	297	292	289	284	281	278	269	266	265	263	261	260	258	Cajas Municipales
Financieras	36	36	37	38	39	40	40	40	40	41	42	42	41	Financieras
<b>TOTAL</b>	<b>499</b>	<b>511</b>	<b>512</b>	<b>507</b>	<b>503</b>	<b>502</b>	<b>493</b>	<b>488</b>	<b>487</b>	<b>487</b>	<b>489</b>	<b>491</b>	<b>492</b>	<b>TOTAL</b>
En MN	486	499	499	494	491	490	480	475	474	474	474	476	477	En MN
En ME	13	12	13	12	12	12	12	13	13	13	15	15	15	En ME

1/ Cifras preliminares.

2/ Debido al redondeo de los datos parciales, los totales pueden diferir de la suma de las partes.

FUENTE: Superintendencia de Banca, seguros y AFP (SBS).

Elaboración: BCRP, Sucursal Cusco. Departamento de Estudios Económicos.

ANEXO 13

MADRE DE DIOS: DEPÓSITOS 1/ 2/  
(Saldo en Millones de Nuevos Soles)

INSTITUCIONES	2014							2015						INSTITUCIONES
	JUN	JUL	AGO	SET	OCT	NOV	DIC	ENE	FEB	MAR	ABR	MAY	JUN	
<b>I. EMPRESAS BANCARIAS 3/</b>	<b>143</b>	<b>148</b>	<b>150</b>	<b>149</b>	<b>154</b>	<b>153</b>	<b>159</b>	<b>160</b>	<b>153</b>	<b>154</b>	<b>156</b>	<b>157</b>	<b>158</b>	<b>I. EMPRESAS BANCARIAS 3/</b>
<b>Depósitos a la vista</b>	<b>61</b>	<b>62</b>	<b>66</b>	<b>65</b>	<b>65</b>	<b>61</b>	<b>61</b>	<b>64</b>	<b>60</b>	<b>64</b>	<b>63</b>	<b>63</b>	<b>63</b>	<b>Depósitos a la vista</b>
En m/n	54	54	57	57	54	51	53	55	49	55	53	54	54	En m/n
En m/e	8	8	9	9	11	10	8	9	11	9	10	9	10	En m/e
<b>Depósitos de ahorro</b>	<b>64</b>	<b>69</b>	<b>68</b>	<b>67</b>	<b>70</b>	<b>71</b>	<b>76</b>	<b>76</b>	<b>75</b>	<b>73</b>	<b>76</b>	<b>75</b>	<b>76</b>	<b>Depósitos de ahorro</b>
En m/n	54	59	58	57	59	60	65	64	63	61	64	62	64	En m/n
En m/e	10	11	10	10	11	10	11	12	13	11	12	12	12	En m/e
<b>Depósitos a plazo</b>	<b>17</b>	<b>17</b>	<b>16</b>	<b>17</b>	<b>19</b>	<b>21</b>	<b>21</b>	<b>20</b>	<b>17</b>	<b>17</b>	<b>17</b>	<b>19</b>	<b>19</b>	<b>Depósitos a plazo</b>
En m/n	15	15	14	14	17	19	19	18	16	16	16	18	18	En m/n
En m/e	2	2	2	2	2	2	2	2	2	2	2	1	1	En m/e
<b>II. INSTITUCIONES NO BANCARIAS</b>	<b>76</b>	<b>76</b>	<b>76</b>	<b>77</b>	<b>80</b>	<b>77</b>	<b>79</b>	<b>80</b>	<b>80</b>	<b>80</b>	<b>80</b>	<b>83</b>	<b>82</b>	<b>II. INSTITUCIONES NO BANCARIAS</b>
<b>Depósitos a la vista</b>	<b>0</b>	<b>0</b>	<b>0</b>	<b>0</b>	<b>0</b>	<b>0</b>	<b>0</b>	<b>0</b>	<b>0</b>	<b>0</b>	<b>0</b>	<b>0</b>	<b>0</b>	<b>Depósitos a la vista</b>
En m/n	0	0	0	0	0	0	0	0	0	0	0	0	0	En m/n
En m/e	0	0	0	0	0	0	0	0	0	0	0	0	0	En m/e
<b>Depósitos de ahorro</b>	<b>44</b>	<b>44</b>	<b>43</b>	<b>44</b>	<b>47</b>	<b>44</b>	<b>46</b>	<b>47</b>	<b>46</b>	<b>47</b>	<b>47</b>	<b>48</b>	<b>48</b>	<b>Depósitos de ahorro</b>
En m/n	42	42	41	43	45	42	45	45	45	45	45	46	46	En m/n
En m/e	2	1	1	2	2	2	2	2	2	2	2	2	2	En m/e
<b>Depósitos a plazo</b>	<b>32</b>	<b>32</b>	<b>33</b>	<b>33</b>	<b>33</b>	<b>33</b>	<b>33</b>	<b>33</b>	<b>33</b>	<b>33</b>	<b>33</b>	<b>35</b>	<b>35</b>	<b>Depósitos a plazo</b>
En m/n	30	30	31	31	31	31	31	31	31	31	31	32	33	En m/n
En m/e	2	2	2	2	2	2	2	2	2	2	2	2	2	En m/e
<b>III. TOTAL</b>	<b>219</b>	<b>224</b>	<b>226</b>	<b>226</b>	<b>234</b>	<b>230</b>	<b>238</b>	<b>240</b>	<b>232</b>	<b>234</b>	<b>236</b>	<b>240</b>	<b>241</b>	<b>III. TOTAL</b>
<b>Depósitos a la vista</b>	<b>61</b>	<b>62</b>	<b>66</b>	<b>65</b>	<b>65</b>	<b>61</b>	<b>61</b>	<b>64</b>	<b>60</b>	<b>64</b>	<b>63</b>	<b>63</b>	<b>63</b>	<b>Depósitos a la vista</b>
En m/n	54	54	57	57	54	52	53	55	49	55	53	54	54	En m/n
En m/e	8	8	9	9	11	10	8	9	11	9	10	9	10	En m/e
<b>Depósitos de ahorro</b>	<b>108</b>	<b>113</b>	<b>111</b>	<b>111</b>	<b>117</b>	<b>114</b>	<b>123</b>	<b>123</b>	<b>122</b>	<b>119</b>	<b>123</b>	<b>123</b>	<b>123</b>	<b>Depósitos de ahorro</b>
En m/n	96	101	99	99	104	102	109	109	108	106	109	109	110	En m/n
En m/e	12	12	12	12	13	12	13	14	14	13	14	14	14	En m/e
<b>Depósitos a plazo</b>	<b>50</b>	<b>49</b>	<b>49</b>	<b>50</b>	<b>52</b>	<b>54</b>	<b>54</b>	<b>53</b>	<b>50</b>	<b>51</b>	<b>51</b>	<b>54</b>	<b>54</b>	<b>Depósitos a plazo</b>
En m/n	46	45	45	45	48	50	50	50	47	47	47	50	51	En m/n
En m/e	4	4	4	4	4	4	4	4	4	4	4	3	3	En m/e

1/ Cifras preliminares.

2/ Debido al redondeo de los datos parciales, los totales pueden diferir de la suma de las partes.

3/ Banca Múltiple y Banco de la Nación

FUENTE: Superintendencia de Banca, seguros y AFP (SBS).

Elaboración: BCRP, Sucursal Cusco. Departamento de Estudios Económicos.

ANEXO 14

MADRE DE DIOS: CARTERA PESADA 1/  
(En porcentajes)

ENTIDADES FINANCIERAS	2014								2015					ENTIDADES FINANCIERAS
	MAY	JUN	JUL	AGO	SEP	OCT	NOV	DIC	ENE	FEB	MAR	ABR	MAY	
I. BANCO DE LA NACIÓN	1,5	1,4	1,4	1,3	1,3	1,3	1,3	1,3	1,4	1,4	1,5	1,5	1,7	I. BANCO DE LA NACIÓN
II. AGROBANCO	-	-	0,1	0,3	0,5	0,4	0,3	0,5	0,7	0,6	0,9	1,1	12,6	II. AGROBANCO
III. BANCA MÚLTIPLE	7,9	7,7	8,5	8,3	8,6	9,8	10,1	10,1	10,7	11,0	12,0	11,0	10,7	III. BANCA MÚLTIPLE
IV. INSTITUCIONES NO BANCARIAS	10,9	10,2	10,7	10,5	10,5	10,7	11,0	9,3	10,0	10,2	10,1	10,5	10,1	IV. INSTITUCIONES NO BANCARIAS
Cajas Municipales	11,3	10,6	11,1	11,0	10,9	11,1	11,5	9,6	10,4	10,6	10,5	11,0	10,5	Cajas Municipales
Cajas Rurales de Ahorro y Crédito	-	-	-	-	-	-	-	-	-	-	-	-	-	Cajas Rurales de Ahorro y Crédito
Edpymes	-	-	-	-	-	-	-	-	-	-	-	-	-	Edpymes
Financieras	7,0	6,9	7,6	7,3	7,5	7,6	7,5	7,4	7,9	7,8	7,5	7,7	7,6	Financieras
<b>TOTAL</b>	<b>9,7</b>	<b>9,2</b>	<b>9,4</b>	<b>9,2</b>	<b>9,2</b>	<b>9,7</b>	<b>10,0</b>	<b>8,9</b>	<b>9,5</b>	<b>9,7</b>	<b>9,9</b>	<b>9,9</b>	<b>9,9</b>	<b>TOTAL</b>

1/ Cifras Preliminares.

FUENTE: Superintendencia de Banca, Seguros y AFP (SBS).

ELABORACION: BCRP, Sucursal Cusco. Departamento de Estudios Económicos.