

BANCO CENTRAL DE RESERVA DEL PERÚ
SUCURSAL CUSCO



MADRE DE DIOS: Síntesis de Actividad Económica
Febrero 2015¹

Departamento de Estudios Económicos

El Banco Central de Reserva del Perú (BCRP) ha considerado presentar un conjunto de indicadores sectoriales de actividad económica con la finalidad de poder realizar el seguimiento del desempeño de la economía departamental. Para el sector real, se ha utilizado el Valor Bruto de Producción a precios del año 2007 para los sectores disponibles. Cabe señalar que a partir de enero 2014, el Instituto Nacional de Estadística (INEI) ha realizado el cambio de año base (de 1994 a 2007) para la construcción del Producto Bruto Interno (PBI) nacional, estando en elaboración la desagregación departamental. En la medida que se publique referida información, el BCRP volvería a elaborar para cada departamento un indicador agregado de actividad económica.

¹ En el presente informe participaron Víctor Chique, Dante Madrid y Vanessa Ayma.

ÍNDICE

	<i>Página</i>
RESUMEN EJECUTIVO	3
I. ACTIVIDAD PRODUCTIVA.....	5
1. Actividad Primaria	5
1.1 Sector agropecuario.....	5
1.2 Sector pesca	6
1.3 Sector minería.....	7
2. Otros indicadores sectoriales	8
2.1 Arribos a los establecimientos de hospedaje.....	8
II. ASPECTOS LABORALES	9
1. Empleo.....	9
III. SECTOR EXTERNO.....	10
1. Exportaciones	10
2. Importaciones	11
IV. CRÉDITO Y DEPÓSITOS.....	12
1. Crédito	12
2. Depósitos	13
V. GASTO NO FINANCIERO DEL GOBIERNO GENERAL.....	15
1. Gasto corriente no financiero.....	15
2. Gasto de capital	15
VI. ENCUESTA DE PERCEPCIÓN REGIONAL	17
VII. ANEXOS	21



RESUMEN EJECUTIVO

Principales hechos de importancia

- En febrero, la producción **agropecuaria** se incrementó en 21,0 por ciento, respecto a similar mes del año 2014. De igual modo, se expandió la producción **pesquera** (33,0 por ciento) y la **actividad minera** (2,4 por ciento).
- Con relación a **los otros indicadores de la actividad económica**, creció el número de arribos a los establecimientos de hospedaje (24,1 por ciento) y el empleo formal en la ciudad de Puerto Maldonado (3,1 por ciento). Por otro lado, disminuyó el gasto público de capital (-69,1 por ciento) y el crédito (-3,7 por ciento).

Actividad Primaria

- El **sector agropecuario** aumentó 21,0 por ciento interanual en febrero de 2015, por la mayor producción de arroz (46,9 por ciento), maíz amarillo (42,8 por ciento) y pasto brachiaria (22,2 por ciento). Entre enero y febrero, la producción agropecuaria acumuló una expansión de 12,6 por ciento.
- El **sector pesca** creció 33,0 por ciento, debido a la mayor extracción de paco (40,3 por ciento). Hasta el mes de febrero de 2015, el sector acumuló una expansión de 68,5 por ciento interanual.
- La **actividad minera** aumentó 2,4 por ciento interanual. El resultado fue determinado por la mayor extracción de oro. En términos acumulados, durante enero - febrero de 2015, la producción minera se contrajo 18,7 por ciento.

Otros Indicadores de Actividad Económica

- El número de **arribos a los establecimientos de hospedaje**, en febrero de 2015, se expandió 24,1 por ciento interanual, debido al incremento de arribos de los turistas extranjeros (24,4 por ciento) y nacionales (24,0 por ciento). El número acumulado de arribos al mes de febrero de 2015, fue de 50 374 personas, resultando mayor en 6,4 por ciento.
- El **empleo formal** en las empresas de más de 10 trabajadores, en la ciudad de Puerto Maldonado, se incrementó en 3,1 por ciento en febrero, por la mayor demanda laboral de los sectores: manufactura (97,1 por ciento), extractiva (15,0 por ciento) y transporte, almacenes y comunicaciones (13,7 por ciento).
- El **crédito** (S/. 487 millones) disminuyó 3,7 por ciento, en términos nominales, respecto al saldo de febrero del año 2014. Asimismo, la financiación a empresas descendió 7,5 por ciento; mientras que, el crédito a personas se incrementó en 8,4 por ciento.
- El **gasto de capital** (S/. 4,0 millones) se contrajo 69,1 por ciento interanual, en términos reales, por el menor gasto en el Gobierno Nacional (-88,0 por ciento), en los Gobiernos Locales (-73,2 por ciento) y en el Gobierno Regional (-9,3 por ciento). Durante enero – febrero de 2015, el gasto de capital declinó 63,8 por ciento interanual.

CUADRO N° 1
OTROS INDICADORES DE ACTIVIDAD ECONÓMICA
 (Variación % respecto a similar mes del año anterior)

	Set.14	Oct.14	Nov.14	Dic.14	Ene.15	Feb.15
Arribos a los establecimientos de hospedaje	↓ -3,5	↑ 7,6	↑ 5,4	↑ 1,7	↓ -7,8	↑ 24,1
Empleo formal urbano 1/	↑ 1,5	↑ 13,9	↑ 9,4	↑ 3,3	↓ -2,5	↑ 3,1
Crédito total 2/	↑ 5,2	↑ 2,2	↓ -0,3	↓ -2,9	↓ -3,3	↓ -3,7
Crédito de consumo 2/	↑ 13,9	↑ 12,2	↑ 10,2	↑ 9,4	↑ 9,2	↑ 8,7
Crédito hipotecario 2/	↑ 2,7	↑ 3,6	↑ 3,3	↑ 7,2	↑ 3,7	↑ 5,5
Gasto de capital 3/	↑ 24,4	↓ -1,9	↓ -89,7	↑ 21,7	↓ -34,0	↓ -69,1

1/ En empresas de 10 a más trabajadores situadas en la ciudad de Puerto Maldonado.

2/ En términos nominales.

3/ En términos reales.

Fuentes: BCRP - Sucursal Cusco, MINCETUR, MTPE, SBS y MEF.



I. ACTIVIDAD PRODUCTIVA

1. Actividad Primaria

1.1 Sector agropecuario

- En febrero, la actividad agropecuaria aumentó 21,0 por ciento interanual, explicado por la mayor producción agrícola (32,3 por ciento) y la actividad pecuaria (3,0 por ciento). En los dos primeros meses del año, la producción agropecuaria acumuló una expansión de 12,6 por ciento.
- La mayor producción agrícola, en febrero, se registró en los cultivos destinados al mercado externo (42,6 por ciento) y al mercado interno (26,8 por ciento). En el primer grupo, destacó el incremento de la producción de maíz amarillo (42,8 por ciento). En el segundo grupo, se incrementó la producción de arroz (46,9 por ciento) y pasto brachiaria (22,2 por ciento). Entre enero y febrero de 2015, la producción se incrementó en 24,0 por ciento, determinado por la mayor producción de maíz amarillo (42,7 por ciento), arroz (26,8 por ciento) y pasto brachiaria (17,1 por ciento).
- La producción pecuaria, en febrero, aumentó 3,0 por ciento interanual, principalmente por la mayor producción de carne de ave (4,6 por ciento) y carne de vacuno (1,4 por ciento). En el acumulado de enero – febrero, la producción se contrajo 2,0 por ciento, debido a la menor producción de carne de ave (-4,9 por ciento) y leche (-3,3 por ciento).

CUADRO N° 2
SECTOR AGROPECUARIO 1/
(Miles de Toneladas)

Subsectores	Estructura Porcentual 2013 2/	Febrero			Enero - Febrero				
		2014	2015	Var.%	Contribución al crecimiento 3/	2014	2015	Var.%	Contribución al crecimiento 3/
AGRÍCOLA	52,5			32,3	19,8			24,0	13,4
Orientada al mercado externo 2/	9,5			42,6	9,0			42,6	6,0
Maíz amarillo	8,2	3,2	4,6	42,8	8,8	3,8	5,5	42,7	5,8
Cacao	0,5	0,0	0,0	22,2	0,1	0,0	0,0	30,8	0,1
Café	0,1	0,0	0,0	-	-	0,0	0,0	-	-
Caña de azúcar	0,0	0,0	0,0	-	-	0,0	0,0	-	-
Palta	0,5	0,0	0,0	-	-	0,0	0,0	-	-
Mango	0,2	0,0	0,0	-	-	0,0	0,0	-	-
Achiote	0,0	0,0	0,0	-	-	0,0	0,0	-	-
Orientada al mercado interno 2/	43,0			26,8	10,8			17,7	7,5
Arroz	4,6	1,3	1,9	46,9	5,0	2,2	2,7	26,8	2,6
Pasto Brachiaria	22,3	52,6	64,2	22,2	4,0	103,0	120,7	17,1	3,4
Plátano	6,0	1,3	1,6	28,8	1,2	2,7	3,0	11,5	0,6
Maíz choclo	0,1	0,0	0,1	-	-	0,2	0,2	-12,1	-0,1
Piña	0,8	0,2	0,3	50,8	0,3	0,3	0,6	86,2	0,6
Pasto yarahua	0,9	0,6	1,4	128,9	0,3	1,3	2,1	62,7	0,2
Papaya	2,2	0,9	0,9	3,5	0,1	1,3	1,7	27,2	0,6
Copoazú	0,5	0,0	0,1	8,3	0,1	0,1	0,1	20,2	0,1
PECUARIO	47,5			3,0	1,2			-2,0	-0,9
Carne de ave 4/	25,0	0,6	0,6	4,6	1,0	1,2	1,1	-4,9	-1,2
Carne de vacuno 4/	11,2	0,3	0,3	1,4	0,1	0,5	0,6	2,2	0,2
Huevo	5,7	0,1	0,1	3,3	0,1	0,2	0,3	4,5	0,2
Carne de porcino 4/	1,2	0,0	0,0	6,9	0,1	0,1	0,1	7,1	0,1
Carne de ovino 4/	0,4	0,0	0,0	-9,1	0,0	0,0	0,0	-9,5	0,0
Leche	3,9	0,4	0,4	-3,4	-0,1	0,8	0,7	-3,3	-0,1
SECTOR AGROPECUARIO	100,0			21,0	21,0			12,6	12,6

1/ Cifras preliminares.

2/ A precios de 2007.

3/ En base a la estructura de similar periodo de 2014.

4/ Peso neto.

Fuente: MINAGRI - Madre de Dios.

Elaboración: BCRP, Sucursal Cusco. Departamento de Estudios Económicos.



- En cuanto al avance de las siembras, correspondientes a la actual campaña agrícola, se han instalado un total de 9 255 hectáreas, 4,0 por ciento menor a similar periodo de la campaña anterior; habiéndose sembrado menos cultivos transitorios (-7,5 por ciento), fundamentalmente yuca (-40,7 por ciento) y arroz (-23,1 por ciento). Por otro lado, los cultivos permanentes presentaron un aumento de 19,6 por ciento, explicado por una mayor siembra de pasto brachiaria y cacao.

CUADRO N° 3
SUPERFICIE SEMBRADA 1/
(Hectáreas)

	Campaña agrícola 2/		Variación	
	2013/2014	2014/2015	Absoluta	Porcentual
CULTIVOS TRANSITORIOS	8 397	7 764	-633	-7,5
Arroz	3 336	2 566	-770	-23,1
Yuca	701	416	-285	-40,7
Maíz choclo	65	30	-35	-53,8
Piña	94	53	-41	-43,6
Uncucha	59	41	-18	-30,5
Pepinillo	7	2	-5	-71,4
Caña de azúcar	6	1	-5	-83,3
Zapallo	2	0	-2	-100,0
Lechuga	1	0	-1	-100,0
Caigua	1	2	1	100,0
Frijol	0	2	2	-
Maíz Amarillo	4 098	4 620	522	12,7
Otros	27	31	4	14,8
CULTIVOS PERMANENTES	1 247	1 491	244	19,6
Pasto brachiaria	168	750	582	346,4
Cacao	106	125	19	17,9
Plátano	522	280	-242	-46,4
Otros	451	336	-115	-25,5
Total	9 644	9 255	-389	-4,0

1/ Cifras preliminares.

2/ De Agosto 2014 a Febrero 2015

Fuente: MINAGRI - Madre de Dios

Elaboración: BCRP, Sucursal Cusco. Departamento de Estudios Económicos.

1.2 Sector pesca

- En febrero, la producción pesquera creció 33,0 por ciento interanual, el resultado se debe principalmente a la mayor producción de paco (40,3 por ciento).
- Entre enero y febrero de 2015, el sector acumuló una expansión de 68,5 por ciento interanual, por la mayor producción de paco (63,3 por ciento).

CUADRO N° 4
SECTOR PESCA 1/
(En toneladas)

	Febrero			Enero - Febrero		
	2014	2015	Var. %	2014	2015	Var. %
Consumo Humano Directo						
Fresco 2/	35	47	33,0	63	106	68,5
SECTOR PESCA			33,0			68,5

1/ A precios de 2007. Cifras preliminares.

2/ Información proporcionada por la Dirección Regional de la Producción - Madre de Dios.

Fuente: Ministerio de la Producción.

Elaboración: BCRP, Sucursal Cusco. Departamento de Estudios Económicos.



1.3 Sector minería

- En febrero de 2015, la actividad minera se expandió 2,4 por ciento, respecto a similar mes del año pasado, el resultado fue determinado por la mayor extracción de oro.
- En términos acumulados, durante enero - febrero, la producción minera se contrajo 18,7 por ciento, respecto al mismo periodo de 2014.

**CUADRO N° 5
SECTOR MINERÍA 1/**

(Variación % real respecto a similar periodo del año anterior)

Mineral	Estructura		Febrero			Enero - Febrero				
	Porcentual 2013 2/		2014	2015	Var.%	Contribución 3/	2014	2015	Var.%	Contribución 3/
Oro (Onzas Troy)	100,0		31 889	32 667	2,4	2,4	64 715	52 585	-18,7	-18,7
SECTOR MINERÍA	100,0				2,4	2,4			-18,7	-18,7

1/ Cifras preliminares.

2/ A precios de 2007.

3/ En base a la estructura de similar periodo de 2014.

Fuente: Ministerio de Energía y Minas.

Elaboración: BCRP, Sucursal Cusco. Departamento de Estudios Económicos.

**GRÁFICO N° 1
EVOLUCIÓN DE LA PRODUCCIÓN MINERA**
(Variación % real respecto a similar mes del año anterior)

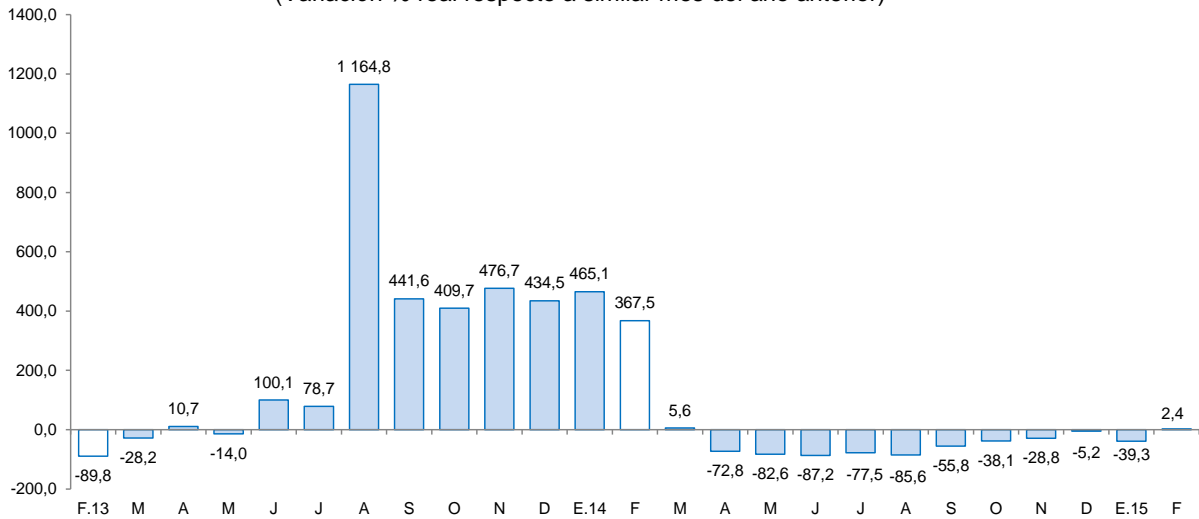

Fuente: MINEM.

Elaboración: BCRP, Sucursal Cusco, Departamento de Estudios Económicos.

- El precio promedio del oro en febrero de 2015, fue US\$/oz.tr. 1 227,2, menor en 2,0 por ciento respecto al mes anterior (US\$/oz.tr. 1 251,9).

2. Otros indicadores sectoriales

2.1 Arribos a los establecimientos de hospedaje

- El número de arribos a los establecimientos de hospedaje del departamento de Madre de Dios en febrero totalizó 26 133 personas, registrando una expansión de 24,1 por ciento con relación a similar mes de 2014. El resultado obedeció al incremento de arribos de turistas extranjeros (24,4 por ciento) y nacionales (24,0 por ciento).
- Asimismo, el número acumulado de arribos durante enero - febrero de 2015, fue de 50 374 personas, resultando mayor en 6,4 por ciento, respecto a similar periodo del año anterior, debido al incremento de arribos de turistas nacionales (7,1 por ciento) y extranjeros (3,8 por ciento).

GRÁFICO N° 2
EVOLUCIÓN DE ARRIBOS A ESTABLECIMIENTOS DE HOSPEDAJE
(Variación %)

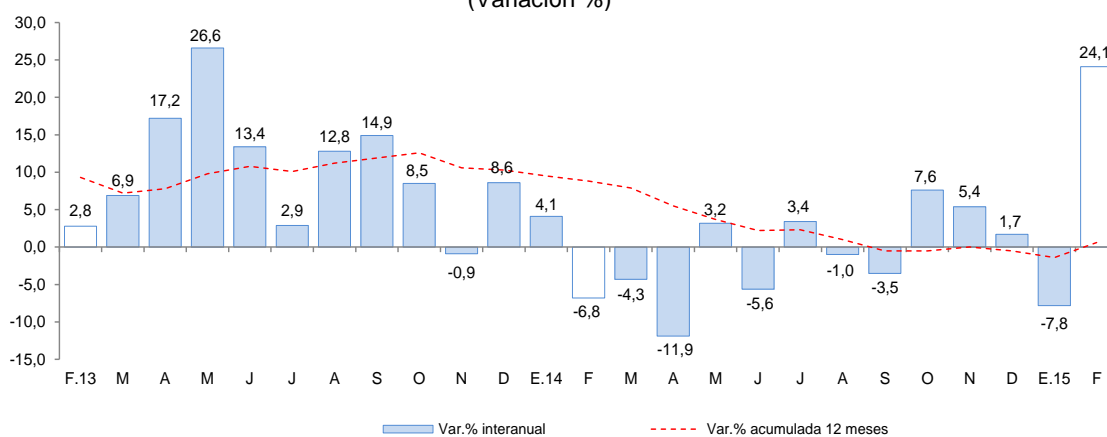

Fuente: Encuesta Mensual a Establecimientos de Hospedaje Temporal - MINCETUR.

II. ASPECTOS LABORALES

1. Empleo

- El empleo en la ciudad de Puerto Maldonado, en empresas privadas formales de 10 a más trabajadores, se incrementó en 3,1 por ciento interanual. En el mes de febrero de 2015, el ascenso del empleo se debió a la mayor demanda laboral de los sectores: manufactura (97,1 por ciento), extractiva (15,0 por ciento) y transporte, almacenes y comunicaciones (13,7 por ciento). Durante enero – febrero de 2015, el empleo formal creció 0,3 por ciento.

CUADRO N° 6
CIUDAD DE PUERTO MALDONADO: ÍNDICE MENSUAL DE EMPLEO EN EMPRESAS PRIVADAS FORMALES DE 10 Y MÁS TRABAJADORES POR RAMA DE ACTIVIDAD ECONÓMICA 1/
 (Octubre 2010=100)

	Febrero			Enero - Febrero		
	2014	2015	Var.%	2014	2015	Var.%
Extractiva 2/	76,0	87,4	15,0	76,7	77,8	1,5
Industria manufacturera	27,0	53,2	97,1	29,4	45,4	54,4
Comercio	102,6	88,5	-13,7	102,9	88,0	-14,4
Transporte, almacenes y comunicaciones	65,9	74,9	13,7	66,3	79,6	20,0
Servicios 3/	87,4	79,5	-9,0	88,8	81,5	-8,2
Total	69,1	71,3	3,1	70,2	70,4	0,3

Nota: La información corresponde al primer día de cada mes.

1/ Cifras preliminares.

2/ Conformada por las subramas agricultura, pesca y minería.

3/ Conformada por las subramas servicios prestados a empresas, restaurantes y hoteles, establecimientos financieros, enseñanza, servicios sociales y comunales; y electricidad, gas y agua.

Fuente: MTPE - Encuesta Nacional de Variación del Empleo (ENVME).

Elaboración: BCRP, Sucursal Cusco. Departamento de Estudios Económicos.

GRÁFICO N° 3
CIUDAD DE PUERTO MALDONADO: EMPLEO FORMAL URBANO EN EMPRESAS DE 10 A MÁS TRABAJADORES
 (Variación % respecto a similar mes del año anterior)

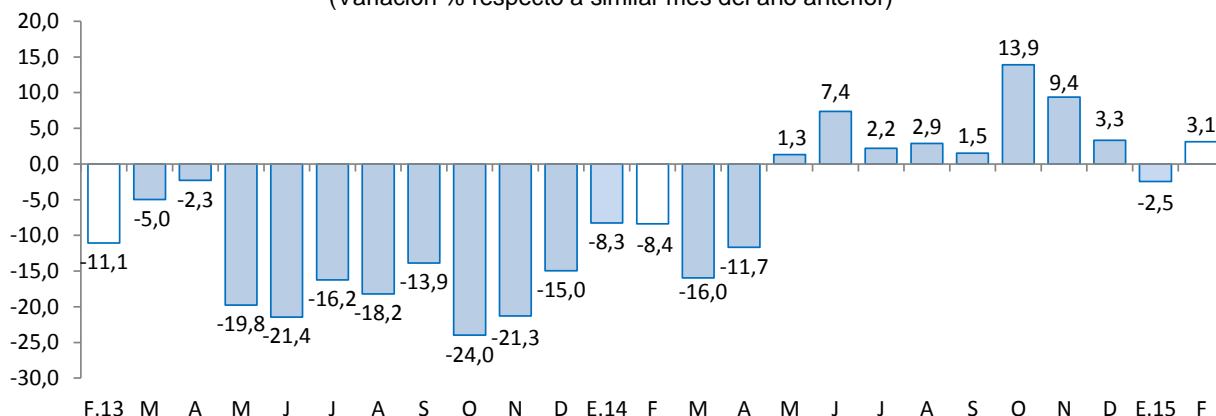

Fuente: Ministerio de Trabajo y Promoción del Empleo.

III. SECTOR EXTERNO

1. Exportaciones

- Las exportaciones de Madre de Dios, totalizaron en febrero US\$ 12,8 millones, 797,0 por ciento más, respecto a igual mes de 2014. Las exportaciones tradicionales aumentaron 3 111,4 por ciento; mientras que, las exportaciones no tradicionales disminuyeron 62,0 por ciento.
- En las exportaciones tradicionales (US\$ 12,4 millones), el incremento se debe a la mayor venta de productos mineros, principalmente oro.
- En las exportaciones no tradicionales (US\$ 395,0 miles), la reducción interanual se explicó por el menor valor exportado de madera y papeles, y sus manufacturas (-96,4 por ciento).
- Durante enero – febrero de 2015, las exportaciones alcanzaron US\$ 19,1 millones, aumentando 249,6 por ciento, respecto a igual periodo de 2014. Las exportaciones tradicionales acumularon un crecimiento de 409,4 por ciento; mientras que, las exportaciones no tradicionales registraron caídas de 61,1 por ciento.
- El destino de las exportaciones, entre enero y febrero de 2015 se concentró básicamente en dos países, los cuales adquieren, en conjunto, el 94,6 por ciento del total exportado. El principal mercado fue Canadá (64,4 por ciento), seguido por India (30,2 por ciento). El principal producto exportado a estos mercados fue oro.

CUADRO Nº 7
EXPORTACIONES POR GRUPO DE PRODUCTOS 1/
(Valor FOB en miles de US\$)

GRUPO	Estructura % 2014	Febrero		Enero - Febrero	
		2014	2015	2014	2015
PRODUCTOS TRADICIONALES	83,3	386	12 396	3 604	18 359
Agrícolas	0,0	0	0	0	0
Mineros	83,3	386	12 396	3 604	18 359
PRODUCTOS NO TRADICIONALES	16,7	1 040	395	1 854	722
Agropecuarios	12,2	203	366	414	505
Pesqueros	0,0	0	0	0	0
Textiles	0,2	0	0	0	0
Maderas y papeles, y sus manufacturas	4,1	799	29	1 366	177
Químicos	0,0	0	0	0	0
Minerales no metálicos	0,0	0	0	0	0
Sidero-metalúrgico y joyería	0,1	34	0	70	0
Metal-mecánicos	0,0	4	0	4	0
Otros	0,0	0	0	0	40
TOTAL EXPORTACIONES	100,0	1 426	12 791	5 458	19 081

1/ Cifras preliminares.

Fuente: SUNAT.

Elaboración: BCRP, Sucursal Cusco. Departamento de Estudios Económicos.

2. Importaciones

- Las importaciones de Madre de Dios, totalizaron en febrero US\$ 1,2 millones, lo que significó 60,5 por ciento más, respecto a igual mes de 2014. Las importaciones de bienes de capital y de consumo, se incrementaron en 2 390,9 y 33,0 por ciento, respectivamente.
- En las importaciones de bienes de capital (US\$ 274,0 miles), el resultado se debe al mayor valor importado de materiales de construcción.
- En las importaciones de bienes de consumo (US\$ 738,0 miles), el resultado se debe a la mayor adquisición de bienes de consumo no duraderos (33,7 por ciento).
- Las importaciones acumuladas durante enero - febrero de 2015, representaron US\$ 2,8 millones, aumentando 121,6 por ciento, en comparación a similar periodo de 2014. Las importaciones de bienes de capital y bienes de consumo, crecieron en 273,0 y 146,3 por ciento, respectivamente.
- Entre enero y febrero de 2015, las importaciones según país de origen provinieron de Brasil (91,6 por ciento) y Bolivia (8,4 por ciento).

CUADRO N° 8
IMPORTACIONES SEGÚN USO O DESTINO ECONÓMICO 1/
(Valores FOB en Miles de US\$)

GRUPO	Estructura % 2014	Febrero		Enero - Febrero	
		2014	2015	2014	2015
BIENES DE CONSUMO	47,7	555	738	780	1 921
No Duraderos	47,2	552	738	777	1 919
Duraderos	0,5	3	0	3	2
INSUMOS	24,8	171	171	330	331
Combustible, lubricantes y conexos	0,0	0	0	0	0
Materias primas para la agricultura	0,4	0	46	0	118
Materias primas para la industria	24,4	171	125	330	213
BIENES DE CAPITAL	27,5	11	274	137	511
Materiales de construcción	11,2	0	194	108	423
Para la agricultura	0,0	0	22	0	22
Para la industria	16,3	11	58	29	66
Equipos de transporte	0,0	0	0	0	0
OTROS BIENES	0,0	0	0	0	0
TOTAL IMPORTACIONES	100,0	737	1 183	1 247	2 763

1/ Cifras preliminares.

Fuente: SUNAT.

Elaboración: BCRP, Sucursal Cusco. Departamento de Estudios Económicos.

IV. CRÉDITO Y DEPÓSITOS

1. Crédito

- En febrero, el crédito en el departamento de Madre de Dios alcanzó un saldo de S/. 487 millones, disminuyendo 3,7 por ciento respecto a similar mes de 2014, menor al crecimiento registrado en febrero del año anterior (8,1 por ciento).
- En las instituciones no bancarias, que concentró el 62,7 por ciento del crédito total, se redujo 12,3 por ciento interanual; mientras que, en la banca múltiple, que canaliza el 29,8 por ciento, se reportó una expansión de 3,6 por ciento.
- Por tipo de crédito, la financiación a empresas disminuyó 7,5 por ciento interanual; por otro lado, el crédito a personas creció 8,4 por ciento, explicado por los mayores créditos de consumo e hipotecario (8,7 y 5,5 por ciento, respectivamente).
- El crédito en moneda nacional y el crédito en moneda extranjera se contrajeron 3,5 y 11,7 por ciento, respectivamente. La dolarización de los créditos declinó de 2,9 por ciento en febrero de 2014 a 2,6 por ciento en febrero de 2015.

CUADRO N° 9
CRÉDITO
(Saldos en millones de nuevos soles)

	A FEBRERO			
	2014	2015	Estruct. % 2015	Var. Nom. 2015 / 2014
Banco de la Nación 1/	17	23	4,8	33,9
Agrobanco 2/	0	13	2,7	-
Banca múltiple	140	145	29,8	3,6
Instituciones no bancarias	348	305	62,7	-12,3
Cajas Municipales	315	265	54,4	-15,9
Financieras	33	40	8,3	21,5
TOTAL	506	487	100,0	-3,7
Empresas	387	358	73,6	-7,5
Personas	119	129	26,4	8,4
Consumo	107	117	24,0	8,7
Hipotecario	11	12	2,4	5,5
En MN	491	474	97,4	-3,5
En ME	14	13	2,6	-11,7

1/ Considera solo los créditos de consumo e hipotecario.

2/ No considera los créditos a las demás empresas del sistema financiero.

Fuente: SBS y AFP.

Elaboración: BCRP, Sucursal Cusco. Departamento de Estudios Económicos.

GRÁFICO Nº 4
EVOLUCIÓN DEL CRÉDITO
(Variación % respecto a similar mes del año anterior)

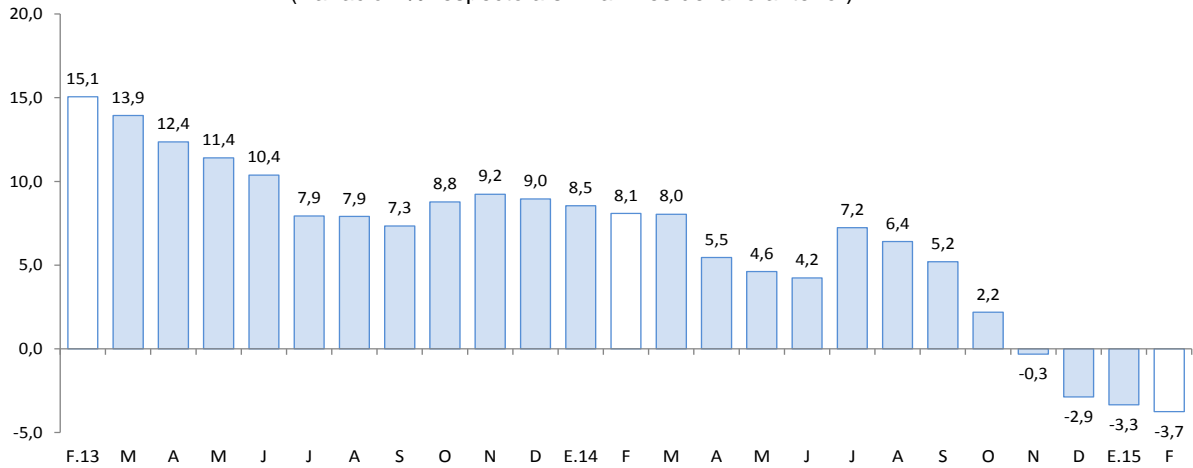

Fuente: SBS y AFP.

- La morosidad en enero de 2015 fue de 9,5 por ciento, 2,2 puntos porcentuales más, respecto al mismo mes de 2014. La morosidad en las instituciones no bancarias (10,0 por ciento), se incrementó en 1,9 puntos porcentuales. Asimismo, en la banca múltiple (10,7 por ciento) aumentó 4,9 puntos porcentuales.

GRÁFICO Nº 4
TASA DE MOROSIDAD 1/
(Porcentaje)

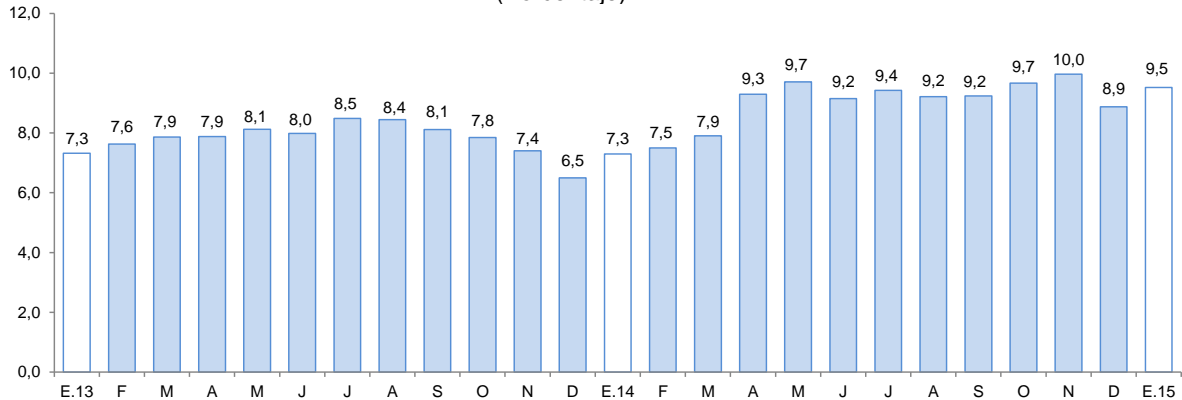

1/ Morosidad = (créditos vencidos + créditos en cobranza judicial) / colocaciones brutas.

Fuente: SBS y AFP.

2. Depósitos

- Los depósitos en el departamento de Madre de Dios, cuyo saldo fue de S/. 232 millones, crecieron 6,7 por ciento, respecto a similar mes de 2014. El resultado obedeció a la mayor captación de depósitos de ahorro (8,8 por ciento), a la vista (5,5 por ciento) y a plazo (3,2 por ciento).
- Por tipo de instituciones, los depósitos en la banca múltiple se incrementaron en 16,1 por ciento interanual; mientras que, en las instituciones no bancarias se contrajeron 0,2 por ciento.
- La dolarización de los depósitos se incrementó de 10,5 por ciento en febrero de 2014 a 12,6 por ciento en el mismo mes de 2015.

**CUADRO Nº 10
DEPÓSITOS**
(Saldos en millones de nuevos soles)

	A FEBRERO			
	2014	2015	Estruct. % 2015	Var. Nom. 2015 / 2014
Banco de la Nación	45	45	19,4	-0,4
Banca múltiple	93	108	46,3	16,1
Instituciones no bancarias	80	80	34,3	-0,2
Cajas Municipales	79	78	33,6	-0,8
Financieras	1	2	0,7	39,4
TOTAL	218	232	100,0	6,7
Vista	57	60	25,9	5,5
Ahorro	112	122	52,4	8,8
A plazo	49	50	21,7	3,2
En MN	195	203	87,4	4,3
En ME	23	29	12,6	27,2

Fuente: SBS y AFP.

Elaboración: BCRP, Sucursal Cusco. Departamento de Estudios Económicos.

**GRÁFICO Nº 5
EVOLUCIÓN DE LOS DEPÓSITOS**
(Variación % respecto a similar mes del año anterior)

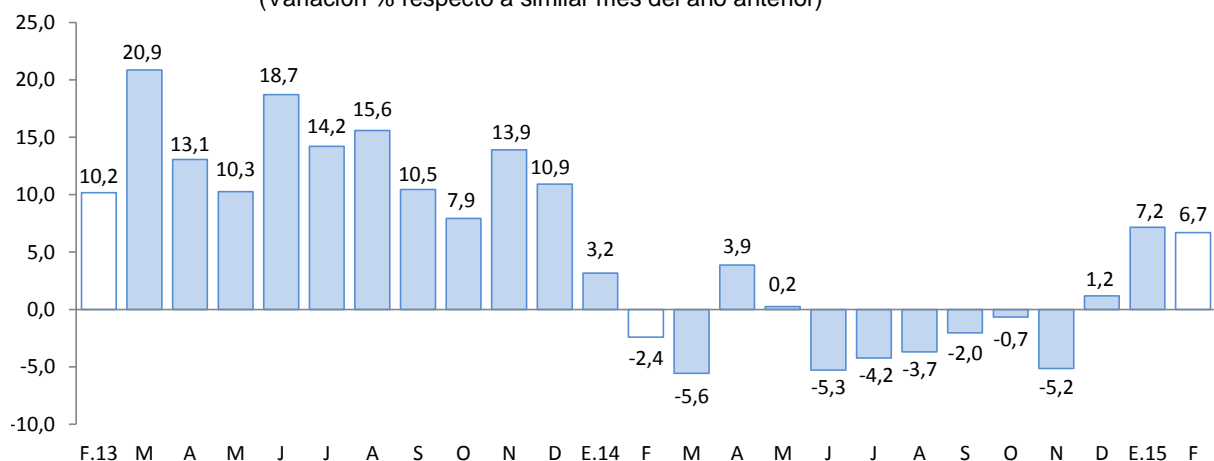

Fuente: SBS y AFP.

V. GASTO NO FINANCIERO DEL GOBIERNO GENERAL

1. Gasto corriente no financiero

- El gasto corriente no financiero decreció 30,1 por ciento, respecto a febrero de 2014, debido al menor gasto del Gobierno Nacional (-55,0 por ciento); mientras que, en el Gobierno Regional y en los Gobiernos Locales se incrementaron en 10,8 y 3,9 por ciento respectivamente.
- Durante enero - febrero de 2015, el gasto corriente no financiero acumuló un total de S/. 58 millones, disminuyendo 0,2 por ciento en términos reales, respecto a igual periodo del año anterior, explicado por el menor gasto de los gobiernos locales (-9,8 por ciento) y del Gobierno Nacional (-1,8 por ciento).

CUADRO Nº 11
GASTO CORRIENTE NO FINANCIERO 1/2/
(Millones de nuevos soles)

	Febrero			Enero - Febrero		
	2014	2015	Var.%real	2014	2015	Var.%real
Gobierno Nacional	21	10	-55,0	33	33	-1,8
Gobierno Regional	10	12	10,8	20	22	4,4
Gobiernos Locales	2	3	3,9	4	4	-9,8
Total	34	24	-30,1	57	58	-0,2

1/ Información actualizada al 28 de febrero de 2015.

2/ Comprende el gasto en remuneraciones, bienes y servicios y transferencias, en términos brutos.

Fuente: Ministerio de Economía y Finanzas.

Elaboración: BCRP, Sucursal Cusco. Departamento de Estudios Económicos.

2. Gasto de capital

- El gasto de capital en Madre de Dios, correspondiente a los tres niveles de gobierno, totalizó en febrero S/. 4 millones, 69,1 por ciento menos, respecto a similar mes del año 2014. Explicado por el menor gasto en el Gobierno Nacional (-88,0 por ciento), en los gobiernos locales (-73,2 por ciento) y en el Gobierno Regional (-9,3 por ciento).
- Entre enero y febrero de 2015, el gasto de capital acumuló un total de S/. 6 millones, 63,8 por ciento menos en términos reales, respecto a similar periodo del año anterior, debido a la contracción en el Gobierno Nacional (-83,6 por ciento), en los gobiernos locales (-76,0 por ciento) y en el Gobierno Regional (-17,2 por ciento).
- En cuanto al avance del gasto de capital, entre enero y febrero de 2015, los tres niveles de gobierno han ejecutado en conjunto el 1,5 por ciento de la inversión programada en el Presupuesto Institucional Modificado (PIM). El Gobierno Regional ejecutó el 3,4 por ciento, seguido de los gobiernos locales (1,8 por ciento) y el Gobierno Nacional (0,6 por ciento).

CUADRO Nº 12
GASTO DE CAPITAL 1/ 2/
(Millones de nuevos soles)

	Febrero			Enero - Febrero		
	2014	2015	Var %real	2014	2015	Var %real
Gobierno Nacional	9	1	-88,0	9	2	-83,6
Gobierno Regional	3	3	-9,3	4	4	-17,2
Gobiernos Locales	1	0	-73,2	1	0	-76,0
Inversión Pública	13	4	-69,1	15	6	-63,8

1/ Información actualizada al 28 de febrero de 2015.

2/ Comprende gastos en formación bruta de capita, y otros gastos de capital, en términos brutos.

Fuente: Ministerio de Economía y Finanzas.

Elaboración: BCRP, Sucursal Cusco. Departamento de Estudios Económicos.

GRÁFICO Nº 6
EVOLUCIÓN DEL GASTO DE CAPITAL
(Variación % real)

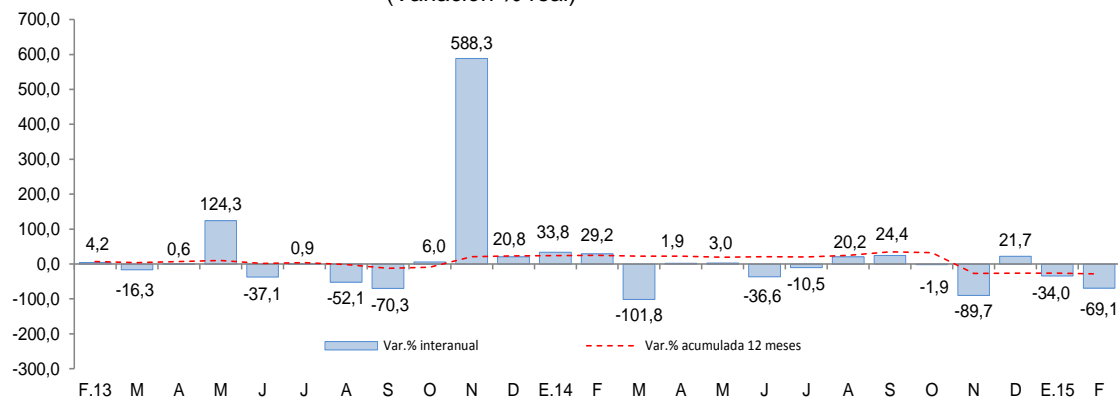

Fuente: Ministerio de Economía y Finanzas.

- Los proyectos más importante desarrollados por el Gobierno Nacional fueron:
 - Ampliación de infraestructura y equipamiento de aulas para las nuevas carreras profesionales de la UNAMAD (S/. 515,6 miles).
 - Construcción del puente rio carbón (S/. 201,2 miles).
- En el Gobierno Regional, los principales proyectos desarrollados fueron:
 - Ampliación y mejoramiento del servicio educativo de la I.B.R Nº 52034 Raúl Vargas Quiroz de la localidad de Alegría, distrito de Las Piedras, provincia de Tambopata (S/. 247,7 miles).
 - Mejoramiento en la prestación de servicios educativos en la Institución Educativa Santa Cruz (S/. 236,3 miles).
- Por último, en losGgobiernos Locales los proyectos más destacables fueron:
 - Mejoramiento vial del pasaje Teresa Gonzales y de la calle José Gálvez del AA.HH Monterrico de la ciudad de Puerto Maldonado, provincia de Tambopata (S/. 55,7 miles).
 - Mejoramiento de los Servicios Educativos en la Institución Educativa Nº 52035 de los niveles de primaria y secundaria del centro poblado San Bernardo, provincia de Tambopata (S/. 33,1 miles).



VI. ENCUESTA DE PERCEPCIÓN REGIONAL

- El Índice de Confianza Empresarial Regional (ICER), en el mes de febrero de 2015, permaneció en 52 puntos, mayor en 4 puntos, frente a similar mes de 2014. Cabe mencionar que, el índice se encuentra en el tramo optimista (superior a la barrera neutral de 50 puntos).

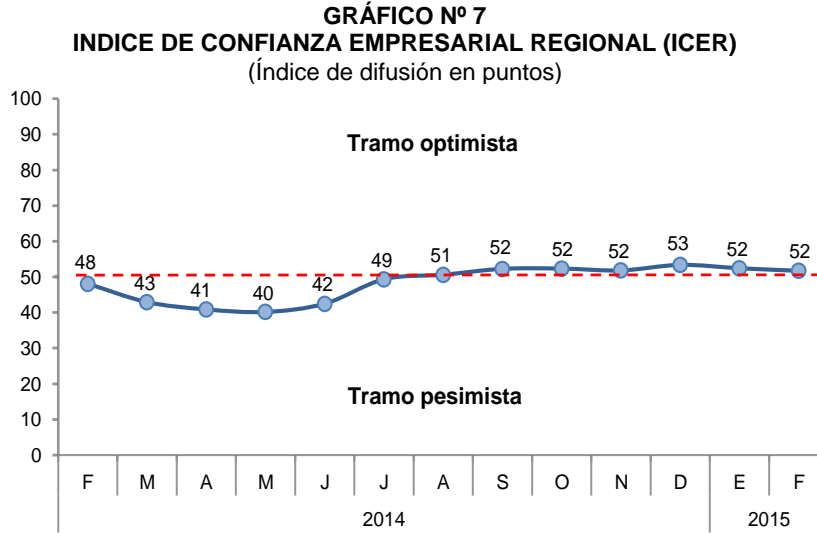

- El índice de la situación actual del negocio, registró 46 puntos en el mes de febrero de 2015, manteniéndose en el tramo pesimista. El resultado obedeció al menor desempeño de los sectores manufactura y comercio.

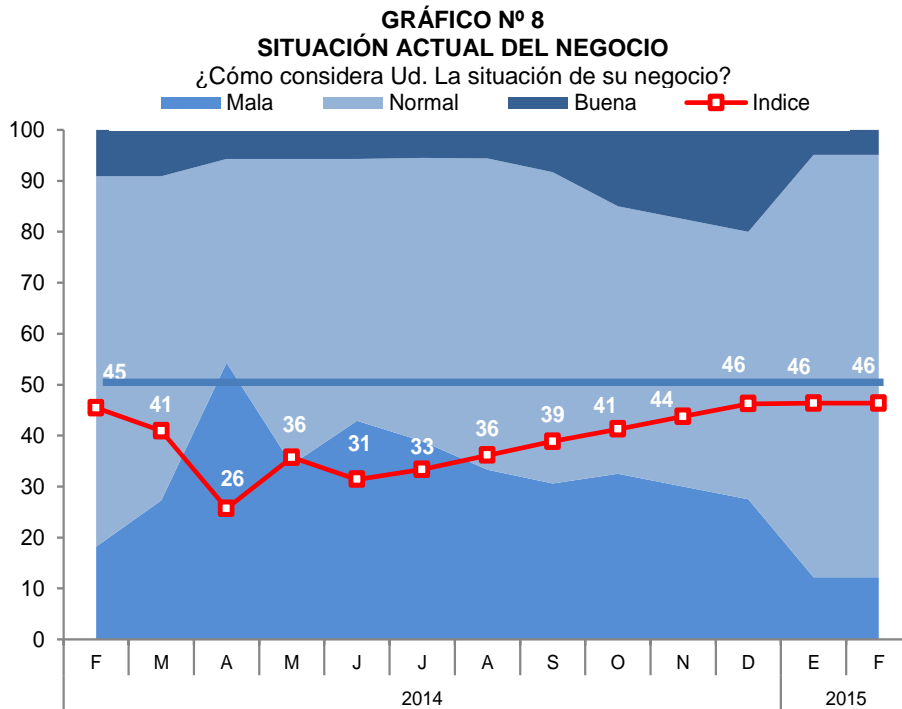

- En lo que respecta a las ventas, el índice alcanzó 52 puntos, manteniéndose en el tramo optimista. Las empresas del sector servicios tuvieron un mejor desempeño en las ventas.

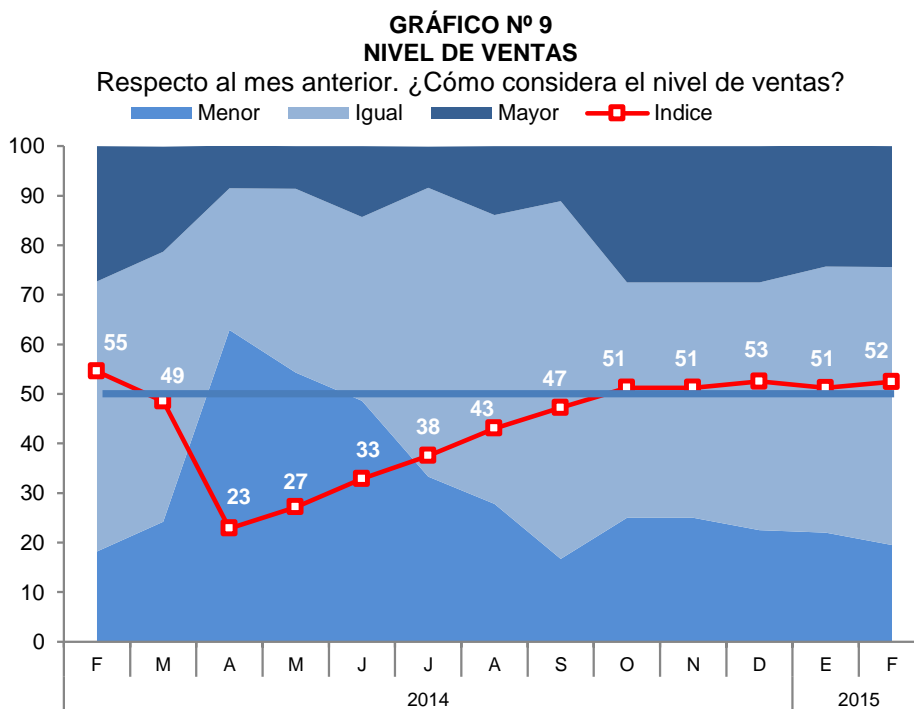

- El índice del acceso al crédito se ubicó en el tramo optimista, alcanzando 56 puntos. Los sectores servicios, comercio y manufactura, reportaron una situación favorable de acceso al crédito.

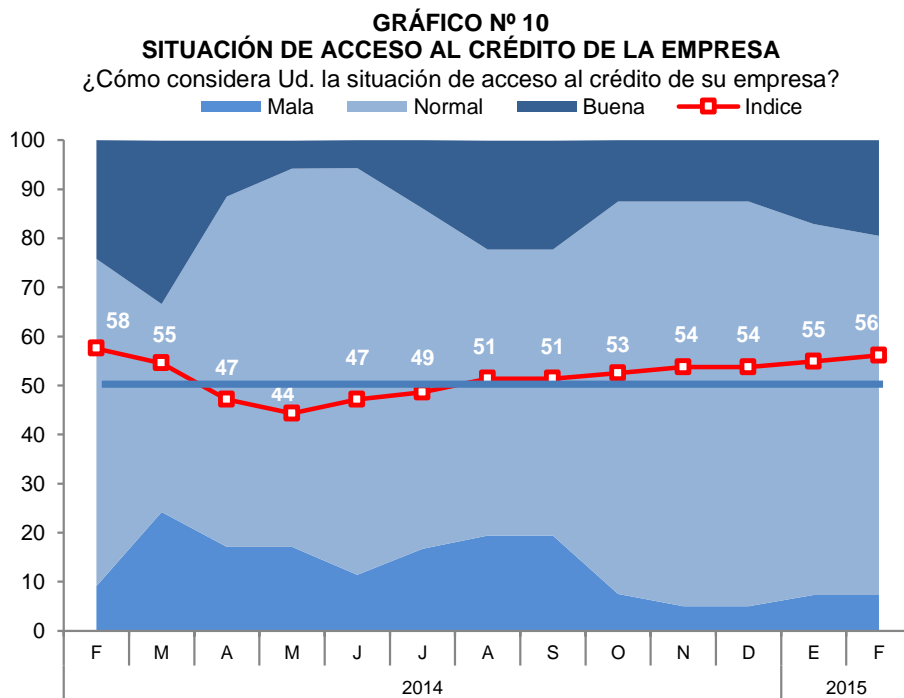

- El índice de la situación financiera de la empresa registró 52 puntos, donde las empresas de los sectores servicios y comercio calificaron su situación financiera como buena.

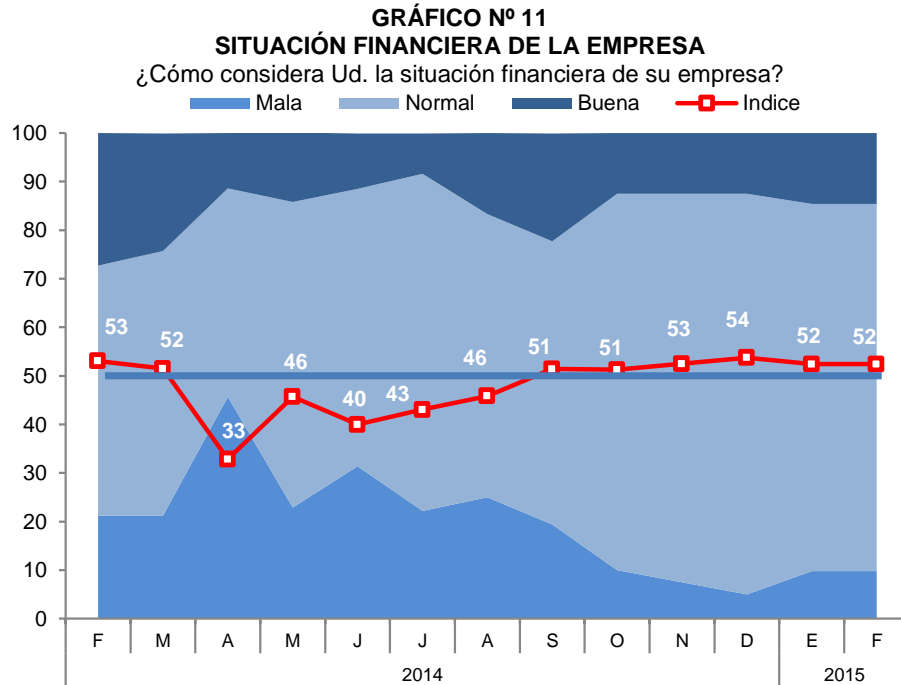

- Para los próximos tres meses, el índice de expectativas de demanda registró 57 puntos, manteniéndose en el tramo optimista. Las empresas de los sectores servicios y manufactura esperan tener mayor demanda en los próximos tres meses.

GRÁFICO N° 12
EXPECTATIVA DE DEMANDA DE SUS PRODUCTOS A 3 MESES
Indique su previsión para los próximos tres meses respecto a la demanda de los productos de su empresa.

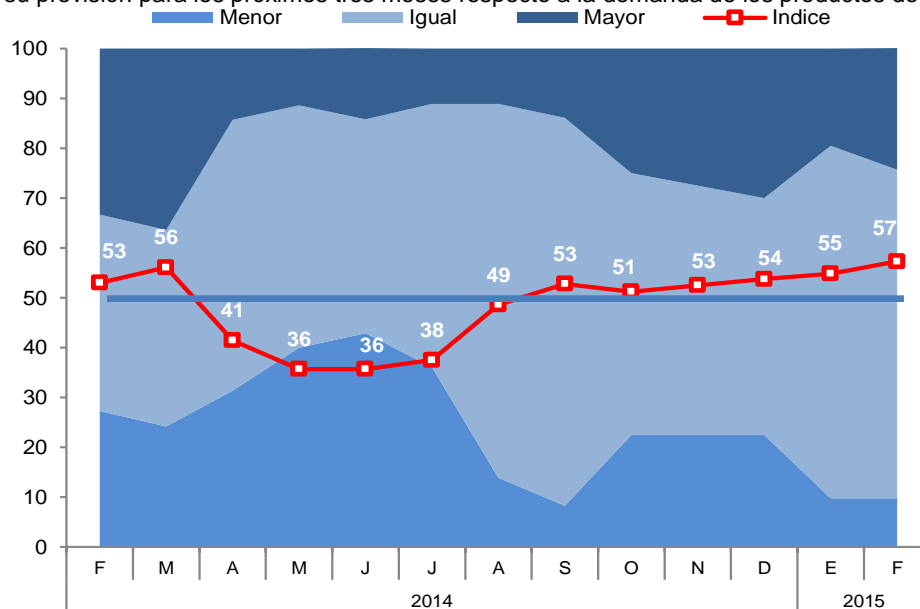

- Con relación a las expectativas de contratación de personal para los próximos tres meses, el índice se ubicó en 56 puntos. Las empresas que esperan contratar más personal, están comprendidas en el sector servicios.

GRÁFICO N° 13
EXPECTATIVA DE CONTRATACIÓN DE PERSONAL A 3 MESES

Indique su previsión para los próximos tres meses respecto al número de personal empleado en su empresa.

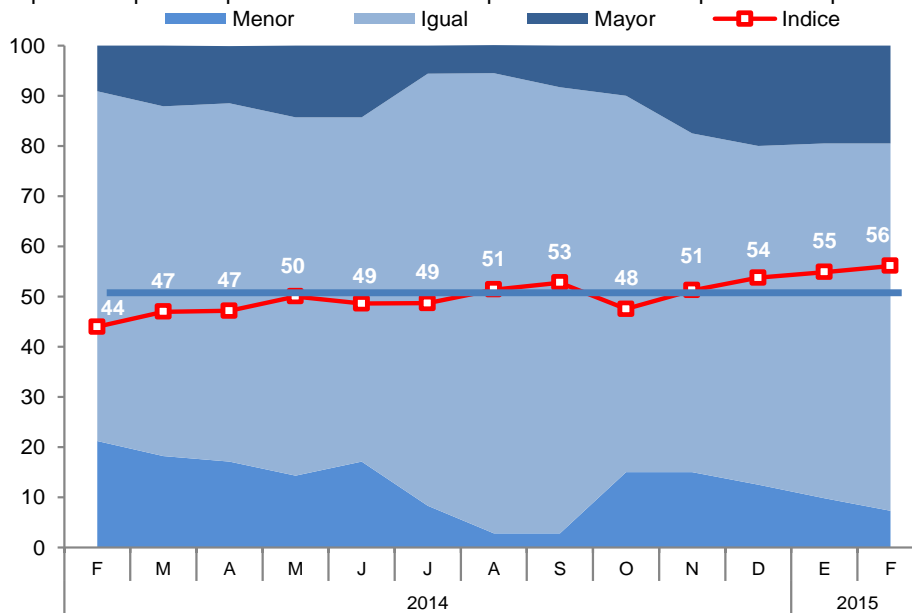

VII. ANEXOS

ANEXO 1

MADRE DE DIOS: PRODUCCIÓN AGROPECUARIA 1/
(T.m.)

PRODUCTOS	2014											2015		PRODUCTOS
	FEB	MAR	ABR	MAY	JUN	JUL	AGO	SET	OCT	NOV	DIC	ENE	FEB	
AGRÍCOLA														AGRÍCOLA
Achiote	0	0	1	1	0	1	1	4	2	1	0	0	0	Achiote
Arroz	1 323	2 989	451	0	0	0	0	0	0	0	0	791	1 943	Arroz
Cacao	9	11	11	13	7	11	9	5	5	11	11	6	11	Cacao
Café	0	0	3	4	3	2	1	0	0	0	0	0	1	Café
Caña de azúcar	0	9	9	0	63	77	78	58	51	65	72	13	7	Caña de azúcar
Copoazú	48	44	39	34	40	25	24	0	0	0	0	55	52	Copoazú
Frijol	0	0	0	0	31	178	114	0	0	0	0	0	0	Frijol
Maíz amarillo	3 198	3 290	1 252	0	0	501	424	0	0	0	10	909	4 568	Maíz amarillo
Mango	0	0	0	0	0	0	0	0	0	163	99	0	0	Mango
Palta	0	0	0	0	0	0	0	81	170	189	33	0	0	Palta
Papaya	859	872	570	558	751	642	701	789	955	966	994	798	889	Papaya
Pasto brachiaria	52 564	53 870	52 303	53 462	58 365	57 157	55 603	51 927	49 214	64 072	59 883	56 436	64 243	Pasto brachiaria
Pasto yarahua	608	818	561	565	584	524	516	606	822	820	899	712	1 392	Pasto yarahua
Piña	181	185	109	86	82	74	109	296	348	502	484	321	273	Piña
Plátano	1 280	1 394	1 041	1 276	1 477	1 452	1 398	1 488	1 734	2 170	1 798	1 357	1 648	Plátano
Yuca	781	823	589	667	782	846	850	725	699	1 089	894	693	587	Yuca
Otros agrícolas														Otros agrícolas
Camote	11	33	16	18	21	18	28	33	38	40	33	27	9	Camote
Carambola	8	10	15	7	10	10	12	9	6	10	5	8	16	Carambola
Cocona	29	26	26	18	35	26	25	11	22	12	25	22	15	Cocona
Coco	23	19	24	29	49	32	23	32	40	43	34	27	22	Coco
Lima	0	20	67	84	96	65	30	0	0	0	0	0	2	Lima
Limón ácido	37	43	35	33	40	26	25	26	40	27	30	30	69	Limón ácido
Maíz choclo	0	0	0	0	0	0	0	0	0	0	0	92	82	Maíz choclo
Mandarina	0	0	11	79	118	138	53	11	0	0	0	0	0	Mandarina
Naranja	0	36	119	131	180	148	45	12	2	0	0	0	0	Naranja
Uncucha	49	62	66	76	69	76	75	64	63	86	70	48	30	Uncucha
PECUARIA														PECUARIA
Carne de ave 2/	566	508	502	498	558	567	578	616	629	624	622	553	592	Carne de ave 2/
Huevo	123	128	122	137	145	153	148	152	148	155	143	129	127	Huevo
Carne de ovino 2/	11	11	10	10	11	11	11	11	11	12	12	9	10	Carne de ovino 2/
Carne de porcino 2/	29	30	30	35	30	37	35	37	35	35	41	29	31	Carne de porcino 2/
Carne de vacuno 2/	276	264	271	224	280	306	300	310	299	273	311	278	280	Carne de vacuno 2/
Leche	383	372	369	351	348	305	315	333	345	349	358	371	370	Leche

1/ Cifras preliminares.

2/ Peso neto.

FUENTE: MINAGRI - Madre de Dios.

Elaboración: BCRP, Sucursal Cusco. Departamento de Estudios Económicos.



ANEXO 2

**MADRE DE DIOS: PRODUCCIÓN PESQUERA 1/
(T.m.)**

	2014											2015		
	FEB	MAR	ABR	MAY	JUN	JUL	AGO	SET	OCT	NOV	DIC	ENE	FEB	
CHD 2/ 1. Fresco	35	43	55	31	43	47	46	60	56	40	52	58	47	CHD 2/ 1. Fresco

1/ Cifras preliminares.

2/ Consumo Humano Directo.

FUENTE: Ministerio de la Producción.

ELABORACIÓN: BCRP, Sucursal Cusco. Departamento de Estudios Económicos.

ANEXO 3

MADRE DE DIOS: PRODUCCIÓN MINERA 1/

PRODUCTOS	2014											2015		PRODUCTOS
	FEB	MAR	ABR	MAY	JUN	JUL	AGO	SET	OCT	NOV	DIC	ENE	FEB	
MINERÍA METÁLICA Oro (Onzas Troy)	31 889	33 254	17 578	9 857	7 619	10 032	13 811	19 322	25 208	26 044	30 675	19 919	32 667	MINERÍA METÁLICA Oro (Onzas Troy)

1/ Cifras preliminares.

FUENTE: MINEM.

ELABORACIÓN: BCRP, Sucursal Cusco. Departamento de Estudios Económicos.

ANEXO 4

MADRE DE DIOS: EXPORTACIONES POR GRUPO DE PRODUCTOS 1/
(Valores FOB en Miles de US\$)

GRUPO	2 014											2 015		GRUPO
	FEB	MAR	ABR	MAY	JUN	JUL	AGO	SET	OCT	NOV	DIC	ENE	FEB	
Productos tradicionales	386	2 147	2 063	4 489	3 208	6 301	11 736	12 188	17 498	13 899	5 506	5 963	12 396	Productos tradicionales
Agrícolas	0	0	0	0	0	0	0	0	0	0	0	0	0	Agrícolas
Mineros	386	2 147	2 063	4 489	3 208	6 301	11 736	12 188	17 498	13 899	5 506	5 963	12 396	Mineros
Productos no tradicionales	1 040	1 098	1 358	1 213	1 751	1 636	1 267	2 344	2 129	799	1 093	327	395	Productos no tradicionales
Agropecuarios	203	306	1 284	1 070	1 299	1 452	1 026	2 138	1 872	608	645	139	366	Agropecuarios
Pesqueros	0	0	0	0	0	0	0	0	0	0	0	0	0	Pesqueros
Textiles	0	0	0	0	96	0	0	99	0	0	0	0	0	Textiles
Maderas y papeles, y sus manufacturas	799	792	74	137	340	184	241	100	257	164	448	148	29	Maderas y papeles, y sus manufacturas
Químicos	0	0	0	6	0	0	0	0	0	27	0	0	0	Químicos
Sidero-metalúrgicos y joyería	34	0	0	0	0	0	0	0	0	0	0	0	0	Sidero-metalúrgicos y joyería
Metal mecánicos	4	0	0	0	0	0	0	0	0	0	0	0	0	Metal mecánicos
Otros	0	0	0	0	16	0	0	7	0	0	0	40	0	Otros
TOTAL EXPORTACIONES	1 426	3 245	3 421	5 702	4 959	7 937	13 003	14 532	19 627	14 698	6 599	6 290	12 791	TOTAL EXPORTACIONES

1/ Cifras preliminares.

FUENTE: SUNAT.

ELABORACIÓN: BCRP, Sucursal Cusco. Departamento de Estudios Económicos.



ANEXO 5

MADRE DE DIOS: EXPORTACIONES POR GRUPO DE PRODUCTOS 1/
(Valores FOB en Miles de US\$)

GRUPO	2014												2015		GRUPO
	FEB	MAR	ABR	MAY	JUN	JUL	AGO	SEP	OCT	NOV	DIC	ENE	FEB		
PRODUCTOS TRADICIONALES	386	2 147	2 063	4 489	3 208	6 301	11 736	12 188	17 498	13 899	5 506	5 963	12 396	PRODUCTOS TRADICIONALES	
Mineros	386	2 147	2 063	4 489	3 208	6 301	11 736	12 188	17 498	13 899	5 506	5 963	12 396	Mineros	
Oro	386	2 147	2 063	4 489	3 208	6 301	11 736	12 188	17 498	13 899	5 506	5 963	12 396	Oro	
PRODUCTOS NO TRADICIONALES	1 040	1 098	1 358	1 213	1 751	1 636	1 267	2 344	2 129	799	1 093	327	395	PRODUCTOS NO TRADICIONALES	
Agropecuario	203	306	1 284	1 070	1 299	1 452	1 026	2 138	1 872	608	645	139	366	Agropecuario	
Nueces del Brasil con o sin cáscara, frescas o secas.	203	305	1 279	1 070	1 299	1 452	1 026	2 138	1 872	595	645	139	366	Nueces del Brasil con o sin cáscara, frescas o secas.	
Los demás frutos de cascara, frescos o secos, inc. sin cáscara o mondados.	0	0	5	0	0	0	0	0	0	10	0	0	0	Los demás frutos de cascara, frescos o secos, inc. sin cáscara o mondados.	
Las demás aves.	0	0	0	0	0	0	0	0	0	3	0	0	0	Las demás aves.	
Resto	0	1	0	0	0	0	0	0	0	0	0	0	0	Resto	
Textiles	0	0	0	0	96	0	0	99	0	0	0	0	0	Textiles	
Maderas y papeles, y sus manufacturas	799	792	74	137	340	184	241	100	257	164	448	148	29	Maderas y papeles, y sus manufacturas	
Madera moldurada distinta de las coníferas	0	0	0	0	37	0	0	40	104	108	242	0	0	Madera moldurada distinta de las coníferas	
Las demás maderas molduradas	0	0	0	69	0	0	38	0	0	0	32	0	0	Las demás maderas molduradas	
Demás maderas aserradas o debastadas longitudinalmente, cortada o desenrollada	61	40	42	68	266	169	177	60	153	56	174	148	29	Demás maderas aserradas o debastadas longitudinalmente, cortada o desenrollada	
Tableros para parques de madera	248	680	0	0	0	0	0	0	0	0	0	0	0	Tableros para parques de madera	
Los demás tableros ensamblados	0	0	0	0	0	0	0	0	0	0	0	0	0	Los demás tableros ensamblados	
Tablillas y frisos para parques, sin ensamblar, distintas de las coníferas	490	72	32	0	37	15	26	0	0	0	0	0	0	Tablillas y frisos para parques, sin ensamblar, distintas de las coníferas	
Resto	248	680	0	0	0	0	0	0	0	0	0	0	0	Resto	
Químicos	0	0	0	6	0	0	0	0	0	27	0	0	0	Químicos	
Las demás formas de caucho natural, excepto en latex	0	0	0	6	0	0	0	0	0	0	0	0	0	Las demás formas de caucho natural, excepto en latex	
Resto	0	0	0	0	0	0	0	0	0	27	0	0	0	Resto	
Sidero-metalúrgicos y joyería	34	0	0	0	0	0	0	0	0	0	0	0	0	Sidero-metalúrgicos y joyería	
Los demás prod. laminados planos de hierro o acero.	0	0	0	0	0	0	0	0	0	0	0	0	0	Los demás prod. laminados planos de hierro o acero.	
Las demás barras de los demás aceros aleados	32	0	0	0	0	0	0	0	0	0	0	0	0	Las demás barras de los demás aceros aleados	
Demás alambres y fleje de hierro o acero utilizados para cercar	2	0	0	0	0	0	0	0	0	0	0	0	0	Demás alambres y fleje de hierro o acero utilizados para cercar	
Metal-mecánicos	4	0	0	0	0	0	0	0	0	0	0	0	0	Metal-mecánicos	
Los demás remolques y semiremolques, para el transporte de mercancías	4	0	0	0	0	0	0	0	0	0	0	0	0	Los demás remolques y semiremolques, para el transporte de mercancías	
Otros	0	0	0	0	16	0	0	7	0	0	0	40	0	Otros	
Resto de productos no tradicionales	0	0	0	0	16	0	0	7	0	0	0	40	0	Resto de productos no tradicionales	
TOTAL EXPORTACIONES	1 426	3 245	3 421	5 702	4 959	7 937	13 003	14 532	19 627	14 698	6 599	6 290	12 791	TOTAL EXPORTACIONES	

1/ Cifras preliminares.

FUENTE: SUNAT.

ELABORACIÓN: BCRP, Sucursal Cusco, Departamento de Estudios Económicos.



ANEXO 6

MADRE DE DIOS: IMPORTACIONES SEGÚN USO O DESTINO ECONÓMICO 1/ 2/
(Valores FOB en Miles de US\$)

	2014											2015		
	FEB	MAR	ABR	MAY	JUN	JUL	AGO	SET	OCT	NOV	DIC	ENE	FEB	
I. Bienes de consumo	555	759	479	679	316	458	237	75	285	132	146	1 183	738	I. Bienes de consumo
No duraderos	552	759	479	679	316	420	237	75	281	132	146	1 181	738	No duraderos
Duraderos	3	0	0	0	0	38	0	0	4	0	0	2	0	Duraderos
II. Insumos	171	150	166	181	45	106	154	195	130	347	459	160	171	II. Insumos
Combustibles, lubricantes y conexos	0	0	0	0	0	0	0	0	0	0	0	0	0	Combustibles, lubricantes y conexos
Materias primas para la agricultura	0	0	0	0	0	0	0	0	0	0	36	72	46	Materias primas para la agricultura
Materias primas para la industria	171	150	166	181	45	106	154	195	130	347	423	88	125	Materias primas para la industria
III. Bienes de capital	11	0	114	124	155	114	114	226	240	118	1 163	237	274	III. Bienes de capital
Materiales de construcción	0	0	114	114	0	114	114	226	114	118	0	229	194	Materiales de construcción
Para la agricultura	0	0	0	0	0	0	0	0	0	0	0	0	22	Para la agricultura
Para la industria	11	0	0	10	155	0	0	0	126	0	1 163	8	58	Para la industria
Equipos de transporte	0	0	0	0	0	0	0	0	0	0	0	0	0	Equipos de transporte
IV. Otros bienes	0	0	0	0	0	0	0	0	0	0	0	0	0	IV. Otros bienes
TOTAL	737	909	759	984	516	678	505	496	655	597	1 768	1 580	1 183	TOTAL

1/ Cifras preliminares.

2/ Debido al redondeo de los datos parciales, los totales pueden diferir de la suma de las partes.

FUENTE: SUNAT.

ELABORACIÓN: BCRP, Sucursal Cusco. Departamento de Estudios Económicos.



ANEXO 7

MADRE DE DIOS: IMPORTACIONES SEGÚN USO O DESTINO ECONÓMICO 1/ 2/
(Valores FOB en Miles de US\$)

GRUPO	2014												2015		GRUPO
	FEB	MAR	ABR	MAY	JUN	JUL	AGO	SEP	OCT	NOV	DIC	ENE	FEB		
BIENES DE CONSUMO	555	759	479	679	316	458	237	75	285	132	146	1 183	738	BIENES DE CONSUMO	
Bienes de consumo no duradero	552	759	479	679	316	420	237	75	281	132	146	1 181	738	Bienes de consumo no duradero	
Productos alimenticios primarios	475	759	438	410	218	76	95	0	52	20	0	1 000	636	Productos alimenticios primarios	
Productos alimenticios elaborados	77	0	38	80	79	188	64	75	108	36	146	105	102	Productos alimenticios elaborados	
Bebidas	0	0	3	0	19	11	11	0	0	9	0	0	0	Bebidas	
Otros bienes de consumo no duradero	0	0	0	190	0	145	67	0	122	68	0	76	0	Otros bienes de consumo no duradero	
Bienes de consumo duradero	3	0	0	0	0	38	0	0	4	0	0	2	0	Bienes de consumo duradero	
Obj.de adorno de uso personal, instrumento musical y otros	3	0	0	0	0	3	0	0	4	0	0	1	0	Obj.de adorno de uso personal, instrumento musical y otros	
Muebles y otro equipo para el hogar	0	0	0	0	0	34	0	0	0	0	0	1	0	Muebles y otro equipo para el hogar	
INSUMOS	171	150	166	181	45	106	154	195	130	347	459	160	171	INSUMOS	
Materias primas para la agricultura	0	0	0	0	0	0	0	0	0	0	36	72	46	Materias primas para la agricultura	
Alimentos para animales semielaborados	0	0	0	0	0	0	0	0	0	0	36	72	46	Alimentos para animales semielaborados	
Materias primas para la industria	171	150	166	181	45	106	154	195	130	347	423	88	125	Materias primas para la industria	
Productos alimenticios primarios	67	51	79	36	30	0	46	38	130	228	135	71	46	Productos alimenticios primarios	
Productos alimenticios semielaborados	0	0	0	0	0	0	0	0	0	0	4	0	0	Productos alimenticios semielaborados	
Productos agropecuarios no alimenticios semielaborados	0	0	0	44	0	0	0	39	0	0	46	0	0	Productos agropecuarios no alimenticios semielaborados	
Productos mineros elaborados	86	94	88	100	0	98	108	105	0	101	237	0	79	Productos mineros elaborados	
Productos mineros desechos	0	0	0	0	0	0	0	0	0	0	0	0	0	Productos mineros desechos	
Productos químico - farmacéuticos primarios	18	4	0	0	15	7	0	13	0	18	0	17	0	Productos químico - farmacéuticos primarios	
BIENES DE CAPITAL	11	0	114	124	155	114	114	226	240	118	1 163	237	274	BIENES DE CAPITAL	
Materiales de construcción	0	0	114	114	0	114	114	226	114	118	0	229	194	Materiales de construcción	
Materiales de construcción - elaborados	0	0	114	114	0	114	114	226	114	118	0	229	194	Materiales de construcción - elaborados	
Para la agricultura	0	0	0	0	0	0	0	0	0	0	0	0	22	Para la agricultura	
Bienes de capital para la agricultura-maquinas y herramientas	0	0	0	0	0	0	0	0	0	0	0	0	22	Bienes de capital para la agricultura-maquinas y herramientas	
Para la industria	11	0	0	10	155	0	0	0	126	0	1 163	8	58	Para la industria	
Bienes de capital para la industria-maquinas y aparatos de ofic. serv. y científicos	0	0	0	0	0	0	0	0	0	0	4	0	0	Bienes de capital para la industria-maquinas y aparatos de ofic. serv. y científicos	
Bienes de capital para la industria-partes y accesorios de maquinaria industrial	1	0	0	0	0	0	0	0	0	0	165	0	0	Bienes de capital para la industria-partes y accesorios de maquinaria industrial	
Bienes de capital para la industria-otro equipo fijo	10	0	0	10	30	0	0	0	126	0	941	8	58	Bienes de capital para la industria-otro equipo fijo	
Bienes de capital para la industria-otro equipo fijo	0	0	0	0	125	0	0	0	0	0	53	0	0	Bienes de capital para la industria-otro equipo fijo	
TOTAL IMPORTACIONES	737	909	759	984	516	678	505	496	655	597	1 768	1 580	1 183	TOTAL IMPORTACIONES	

1/ Cifras preliminares.

2/ Debido al redondeo de los datos parciales, los totales pueden diferir de la suma de las partes.

FUENTE: SUNAT.

ELABORACIÓN: BCRP, Sucursal Cusco. Departamento de Estudios Económicos.

ANEXO 8

MADRE DE DIOS: INGRESOS CORRIENTES DEL GOBIERNO CENTRAL

(Miles de nuevos soles)

	2014											2015		
	FEB	MAR	ABR	MAY	JUN	JUL	AGO	SET	OCT	NOV	DIC	ENE	FEB	
I. INGRESOS TRIBUTARIOS	3 762	4 192	3 731	3 525	2 925	3 216	3 490	4 299	4 505	4 398	4 807	4 780	3 785	I. INGRESOS TRIBUTARIOS
1. Impuestos a los Ingresos	2 723	3 066	2 514	2 137	1 770	2 038	2 291	2 752	2 789	2 636	2 769	3 197	2 422	1. Impuestos a los Ingresos
- Personas Naturales	613	575	538	591	506	539	564	635	645	583	654	833	435	- Personas Naturales
- Personas Jurídicas	1 977	1 684	1 489	1 174	1 169	1 367	1 656	1 880	1 969	1 937	1 796	2 171	1 918	- Personas Jurídicas
- Regularización	133	807	487	372	95	132	71	237	175	116	319	193	69	- Regularización
2. Impuestos a la Importación	137	150	98	110	49	28	47	135	108	228	143	212	137	2. Impuestos a la Importación
3. Impuestos General a las Ventas	518	570	393	768	569	607	685	825	995	922	1 037	838	656	3. Impuestos General a las Ventas
- Operaciones Internas	500	512	390	763	474	585	680	812	930	911	927	822	622	- Operaciones Internas
- Operaciones Externas	18	58	3	5	95	22	5	13	65	11	110	16	34	- Operaciones Externas
4. Impuestos Selectivo al Consumo	0	0	5	0	23	6	6	0	7	0	16	0	0	4. Impuestos Selectivo al Consumo
5. Otros Ingresos Tributarios	384	406	721	510	514	537	461	587	606	612	842	533	570	5. Otros Ingresos Tributarios
II. INGRESOS NO TRIBUTARIOS	189	8	127	185	88	126	15	264	484	7	82	6	53	II. INGRESOS NO TRIBUTARIOS
INGRESOS CORRIENTES (I+II)	3 951	4 200	3 858	3 710	3 013	3 342	3 505	4 563	4 989	4 405	4 889	4 786	3 838	INGRESOS CORRIENTES (I+II)

FUENTE: SUNAT

ELABORACIÓN: BCRP. Sucursal Cusco. Departamento de Estudios Económicos.



ANEXO 9

MADRE DE DIOS: GASTOS NO FINANCIEROS DEL GOBIERNO NACIONAL 1/ 2/
(Millones de nuevos soles)

	2014											2015		
	FEB	MAR	ABR	MAY	JUN	JUL	AGO	SET	OCT	NOV	DIC	ENE	FEB	
GASTO NO FINANCIERO	29	1	103	18	13	21	23	21	116	12	49	24	11	GASTO NO FINANCIERO
a. GASTOS CORRIENTES	21	6	17	8	10	18	20	19	26	10	29	23	10	a. GASTOS CORRIENTES
1. Remuneraciones	7	3	4	4	4	5	4	4	4	4	5	3	3	1. Remuneraciones
2. Bienes y servicios	12	2	12	4	4	13	6	11	20	6	21	20	4	2. Bienes y servicios
3. Transferencias	1	1	2	0	2	1	10	4	2	0	3	0	3	3. Transferencias
b. GASTO DE CAPITAL	9	-5	86	10	3	3	3	3	91	2	20	0	1	b. GASTO DE CAPITAL
1. Formación bruta de capital	9	-5	86	10	3	3	3	3	91	2	20	0	1	1. Formación bruta de capital
2. Otros gastos de capital	0	0	0	0	0	0	0	0	0	0	0	0	0	2. Otros gastos de capital

1/ Información actualizada al 28 de febrero de 2015.

2/ Debido al redondeo de los datos parciales, los totales pueden diferir de la suma de las partes.

Fuente: Ministerio de Economía y Finanzas.

Elaboración: BCRP, Sucursal Cusco. Departamento de Estudios Económicos.

ANEXO 10

MADRE DE DIOS: GASTOS NO FINANCIEROS DEL GOBIERNO REGIONAL 1/ 2/
(Millones de nuevos soles)

	2014											2015		
	FEB	MAR	ABR	MAY	JUN	JUL	AGO	SET	OCT	NOV	DIC	ENE	FEB	
GASTO NO FINANCIERO	13	15	16	23	19	23	22	22	21	25	64	11	15	GASTO NO FINANCIERO
a. GASTOS CORRIENTES	10	11	10	12	11	14	12	12	12	14	23	10	12	a. GASTOS CORRIENTES
1. Remuneraciones	7	6	6	8	7	9	7	7	7	8	11	7	9	1. Remuneraciones
2. Bienes y servicios	3	4	3	4	4	4	4	5	4	5	11	2	3	2. Bienes y servicios
3. Transferencias	0	0	1	0	0	1	1	1	0	1	1	1	1	3. Transferencias
b. GASTO DE CAPITAL	3	4	5	11	7	10	9	10	9	11	40	1	3	b. GASTO DE CAPITAL
1. Formación bruta de capital	3	4	5	11	7	10	9	10	9	11	40	1	3	1. Formación bruta de capital
2. Otros gastos de capital	0	0	0	0	0	0	0	0	0	0	0	0	0	2. Otros gastos de capital

1/ Información actualizada al 28 de febrero de 2015.

2/ Debido al redondeo de los datos parciales, los totales pueden diferir de la suma de las partes.

Fuente: Ministerio de Economía y Finanzas.

Elaboración: BCRP, Sucursal Cusco. Departamento de Estudios Económicos.

ANEXO 11

MADRE DE DIOS: GASTOS NO FINANCIEROS DE LOS GOBIERNOS LOCALES 1/ 2/
(Millones de nuevos soles)

	2014											2015		
	FEB	MAR	ABR	MAY	JUN	JUL	AGO	SET	OCT	NOV	DIC	ENE	FEB	
GASTO NO FINANCIERO	4	4	5	6	6	6	5	5	6	5	15	1	3	GASTO NO FINANCIERO
a. GASTOS CORRIENTES	2	3	3	3	3	3	3	3	3	3	7	1	3	a. GASTOS CORRIENTES
1. Remuneraciones	1	1	1	1	1	1	1	1	1	1	2	1	1	1. Remuneraciones
2. Bienes y servicios	1	2	2	2	2	2	2	2	2	2	4	0	2	2. Bienes y servicios
3. Transferencias	0	0	0	0	0	0	0	0	0	0	1	0	0	3. Transferencias
b. GASTO DE CAPITAL	1	1	2	2	2	3	2	2	3	2	8	0	0	b. GASTO DE CAPITAL
1. Formación bruta de capital	1	1	2	2	2	3	2	2	3	2	8	0	0	1. Formación bruta de capital
2. Otros gastos de capital	0	0	0	0	0	0	0	0	0	0	0	0	0	2. Otros gastos de capital

1/ Información actualizada al 28 de febrero de 2015.

2/ Debido al redondeo de los datos parciales, los totales pueden diferir de la suma de las partes.

Fuente: Ministerio de Economía y Finanzas.

Elaboración: BCRP, Sucursal Cusco. Departamento de Estudios Económicos.

ANEXO 12

MADRE DE DIOS: CRÉDITO DIRECTO 1/ 2/
(Saldos en Millones de Nuevos Soles)

INSTITUCIONES	2014											2015		INSTITUCIONES
	FEB	MAR	ABR	MAY	JUN	JUL	AGO	SEP	OCT	NOV	DIC	ENE	FEB	
I. BANCO DE LA NACIÓN	17	18	19	20	21	21	21	22	22	22	23	23	23	I. BANCO DE LA NACIÓN
II. AGROBANCO	0	0	0	0	0	16	17	17	16	16	15	13	13	II. AGROBANCO
III. BANCA MULTIPLE	140	141	140	143	146	146	147	146	146	147	145	145	145	III. BANCA MULTIPLE
IV. INSTITUCIONES NO BANCARIAS	348	348	339	336	333	329	327	322	319	318	309	306	305	IV. INSTITUCIONES NO BANCARIAS
Cajas Municipales	315	314	305	300	297	292	289	284	281	278	269	266	265	Cajas Municipales
Financieras	33	34	34	36	36	36	37	38	39	40	40	40	40	Financieras
TOTAL	506	507	499	499	499	511	512	507	503	502	493	488	487	TOTAL
En MN	491	493	485	486	486	499	499	494	491	490	480	475	474	En MN
En ME	14	14	14	13	13	12	13	12	12	12	12	13	13	En ME

1/ Cifras preliminares.

2/ Debido al redondeo de los datos parciales, los totales pueden diferir de la suma de las partes.

FUENTE: Superintendencia de Banca, seguros y AFP (SBS).

Elaboración: BCRP, Sucursal Cusco. Departamento de Estudios Económicos.

ANEXO 13

MADRE DE DIOS: DEPÓSITOS 1/ 2/

(Saldos en Millones de Nuevos Soles)

INSTITUCIONES	2014												2015		INSTITUCIONES
	FEB	MAR	ABR	MAY	JUN	JUL	AGO	SET	OCT	NOV	DIC	ENE	FEB		
I. EMPRESAS BANCARIAS 3/	138	144	142	139	143	148	150	149	154	153	159	160	153	I. EMPRESAS BANCARIAS 3/	
Depósitos a la vista	57	64	63	60	61	62	66	65	65	61	61	64	60	Depósitos a la vista	
En m/n	51	55	55	52	54	54	57	57	54	51	53	55	49	En m/n	
En m/e	6	10	8	8	8	8	9	9	11	10	8	9	11	En m/e	
Depósitos de ahorro	65	64	63	62	64	69	68	67	70	71	76	76	75	Depósitos de ahorro	
En m/n	54	52	52	51	54	59	58	57	59	60	65	64	63	En m/n	
En m/e	11	12	11	11	10	11	10	10	11	10	11	12	13	En m/e	
Depósitos a plazo	16	16	16	17	17	17	16	17	19	21	21	20	17	Depósitos a plazo	
En m/n	14	14	14	15	15	15	14	14	17	19	19	18	16	En m/n	
En m/e	2	2	2	2	2	2	2	2	2	2	2	2	2	En m/e	
II. INSTITUCIONES NO BANCARIAS	80	78	77	75	76	76	76	77	80	77	79	80	80	II. INSTITUCIONES NO BANCARIAS	
Depósitos a la vista	0	0	0	0	0	0	0	0	0	0	0	0	0	Depósitos a la vista	
En m/n	0	0	0	0	0	0	0	0	0	0	0	0	0	En m/n	
En m/e	0	0	0	0	0	0	0	0	0	0	0	0	0	En m/e	
Depósitos de ahorro	47	45	45	43	44	44	43	44	47	44	46	47	46	Depósitos de ahorro	
En m/n	45	44	43	41	42	42	41	43	45	42	45	45	45	En m/n	
En m/e	2	2	1	1	2	1	1	2	2	2	2	2	2	En m/e	
Depósitos a plazo	33	33	32	33	32	32	33	33	33	33	33	33	33	Depósitos a plazo	
En m/n	31	31	30	31	30	30	31	31	31	31	31	31	31	En m/n	
En m/e	2	2	2	2	2	2	2	2	2	2	2	2	2	En m/e	
III. TOTAL	218	222	219	215	219	224	226	226	234	230	238	240	232	III. TOTAL	
Depósitos a la vista	57	64	63	60	61	62	66	65	65	61	61	64	60	Depósitos a la vista	
En m/n	51	55	55	52	54	54	57	57	54	52	53	55	49	En m/n	
En m/e	6	10	8	8	8	8	9	9	11	10	8	9	11	En m/e	
Depósitos de ahorro	112	109	108	105	108	113	111	111	117	114	123	123	122	Depósitos de ahorro	
En m/n	99	96	96	92	96	101	99	99	104	102	109	109	108	En m/n	
En m/e	13	13	12	12	12	12	12	12	13	12	13	14	14	En m/e	
Depósitos a plazo	49	49	48	50	50	49	49	50	52	54	54	53	50	Depósitos a plazo	
En m/n	45	45	44	46	46	45	45	45	48	50	50	50	47	En m/n	
En m/e	4	4	4	4	4	4	4	4	4	4	4	4	4	En m/e	

1/ Cifras preliminares.

2/ Debido al redondeo de los datos parciales, los totales pueden diferir de la suma de las partes.

3/ Banca Múltiple y Banco de la Nación

FUENTE: Superintendencia de Banca, seguros y AFP (SBS).

Elaboración: BCRP, Sucursal Cusco. Departamento de Estudios Económicos.

ANEXO 14

MADRE DE DIOS: CARTERA PESADA 1/

(En porcentajes)

ENTIDADES FINANCIERAS	2014												2015	ENTIDADES FINANCIERAS
	ENE	FEB	MAR	ABR	MAY	JUN	JUL	AGO	SET	OCT	NOV	DIC	ENE	
I. BANCO DE LA NACIÓN	1,8	1,7	1,6	1,5	1,5	1,4	1,4	1,3	1,3	1,3	1,3	1,3	1,4	I. BANCO DE LA NACIÓN
II. AGROBANCO	-	-	-	-	-	-	0,1	0,3	0,5	0,4	0,3	0,5	0,7	II. AGROBANCO
III. BANCA MÚLTIPLE	5,8	6,4	6,5	7,4	7,9	7,7	8,5	8,3	8,6	9,8	10,1	10,1	10,7	III. BANCA MÚLTIPLE
IV. INSTITUCIONES NO BANCARIAS	8,1	8,3	8,7	10,4	10,9	10,2	10,7	10,5	10,5	10,7	11,0	9,3	10,0	IV. INSTITUCIONES NO BANCARIAS
Cajas Municipales	8,4	8,5	9,0	10,9	11,3	10,6	11,1	11,0	10,9	11,1	11,5	9,6	10,4	Cajas Municipales
Cajas Rurales de Ahorro y Crédito	-	-	-	-	-	-	-	-	-	-	-	-	-	Cajas Rurales de Ahorro y Crédito
Edpymes	-	-	-	-	-	-	-	-	-	-	-	-	-	Edpymes
Financieras	5,7	6,1	5,9	6,1	7,0	6,9	7,6	7,3	7,5	7,6	7,5	7,4	7,9	Financieras
TOTAL	7,3	7,5	7,9	9,3	9,7	9,2	9,4	9,2	9,2	9,7	10,0	8,9	9,5	TOTAL

1/ Cifras Preliminares.

FUENTE: Superintendencia de Banca, Seguros y AFP (SBS).

ELABORACION: BCRP, Sucursal Cusco. Departamento de Estudios Económicos.

