

BANCO CENTRAL DE RESERVA DEL PERÚ
SUCURSAL CUSCO



CUSCO: Síntesis de Actividad Económica
Octubre 2015¹

Departamento de Estudios Económicos

El Banco Central de Reserva del Perú (BCRP) ha considerado presentar un conjunto de indicadores sectoriales de actividad económica con la finalidad de poder realizar el seguimiento del desempeño de la economía departamental. Para el sector real, se ha utilizado el Valor Bruto de Producción a precios del año 2007 para los sectores disponibles. Cabe señalar que a partir de enero 2014, el Instituto Nacional de Estadística (INEI) ha realizado el cambio de año base (de 1994 a 2007) para la construcción del Producto Bruto Interno (PBI) nacional, estando en elaboración la desagregación departamental. En la medida que se publique referida información, el BCRP volvería a elaborar para cada departamento un indicador agregado de actividad económica.

¹ En el presente informe participaron Víctor Chique, Dante Madrid y Vanessa Ayma.

ÍNDICE

	<i>Página</i>
RESUMEN EJECUTIVO	3
I. ACTIVIDAD PRODUCTIVA.....	5
1. Actividad Primaria	5
1.1 Sector agropecuario.....	5
1.2 Sector pesca	6
1.3 Sector minería e hidrocarburos.....	7
2. Otros indicadores sectoriales.....	8
2.1 Sector manufactura.....	8
2.2 Arribos a los establecimientos de hospedaje.....	9
II. SECTOR EXTERNO	10
1. Exportaciones.....	10
III. CRÉDITO Y DEPÓSITOS.....	11
1. Crédito.....	11
2. Depósitos	12
IV. GASTO NO FINANCIERO DEL GOBIERNO GENERAL.....	14
1. Gasto No Financiero	14
2. Gasto corriente.....	14
3. Gasto de capital	14
V. ENCUESTA DE PERCEPCIÓN REGIONAL	17
VI. ANEXOS	21



RESUMEN EJECUTIVO

Principales hechos de importancia

- En octubre, la producción **agropecuaria** se incrementó en 1,7 por ciento y la actividad **minera e hidrocarburos** 22,2 por ciento. Por otro lado, se contrajo la producción **pesquera** (-65,4 por ciento).
- Los otros indicadores como el **crédito** creció 11,7 por ciento, al igual que sus componentes como el crédito de consumo (13,1 por ciento) y el hipotecario (12,4 por ciento). La producción **manufacturera** aumentó 10,8 por ciento, el número de **arribos a los establecimientos de hospedaje** disminuyó 2,6 por ciento y la **inversión pública** se redujo 17,2 por ciento.

Actividad Primaria

- El **sector agropecuario** se incrementó en 1,7 por ciento interanual en octubre, asociado a la mayor producción pecuaria (5,7 por ciento), específicamente leche y carne de porcino. No obstante, en el acumulado de enero a octubre, el sector bajó 0,6 por ciento.
- El **sector pesca** se contrajo 65,4 por ciento en octubre, explicado por la menor producción de trucha. Asimismo, la producción acumulada cayó 6,1 por ciento, con relación a enero – octubre de 2014.
- La **actividad minera e hidrocarburos**, en octubre, avanzó 22,2 por ciento respecto a similar mes de 2014, determinado por la mayor producción de cobre (109,9 por ciento). Asimismo, en enero – octubre, el sector se expandió 12,3 por ciento.

Otros Indicadores de Actividad Económica

- La **producción manufacturera** se incrementó en 10,8 por ciento interanual en octubre, por la mayor producción de productos químicos (nitrato de amonio grado Anfo). En el acumulado, el sector mejoró 7,4 por ciento, respecto a enero – octubre de 2014.
- El número de **arribos a los establecimientos de hospedaje** disminuyó 2,6 por ciento interanual en octubre, debido al menor flujo de turistas extranjeros. En el acumulado de enero a octubre de 2015, los arribos aumentaron 3,7 por ciento, respecto a igual periodo de 2014.
- El **crédito** (S/. 4 300 millones) se incrementó en 11,7 por ciento, con relación a octubre de 2014. Este resultado fue explicado por la expansión del crédito a personas (12,9 por ciento) y a empresas (11,2 por ciento).
- Por último, la **inversión pública** (S/. 314 millones) se contrajo 17,2 por ciento interanual, en términos reales, determinado por el menor gasto de inversión en los tres niveles de gobierno. De igual modo, la inversión acumuló una disminución de 27,6 por ciento, respecto a enero – octubre de 2014.

CUADRO N° 1
OTROS INDICADORES DE ACTIVIDAD ECONÓMICA
 (Variación % respecto a similar mes del año anterior)

	May.15	Jun.15	Jul.15	Ago.15	Set.15	Oct.15
Producción industrial 1/	↑ 19,5	↑ 4,3	↑ 2,3	↑ 34,9	↑ 4,4	↑ 10,8
Arribos a los establecimientos de hospedaje	↑ 3,2	↑ 2,9	↑ 10,6	↑ 3,0	↑ 6,2	↓ -2,6
Crédito total 2/	↑ 9,8	↑ 9,7	↑ 9,6	↑ 9,9	↑ 11,0	↑ 11,7
Crédito de consumo 2/	↑ 13,5	↑ 13,9	↑ 12,5	↑ 12,7	↑ 13,3	↑ 13,1
Crédito hipotecario 2/	↑ 14,1	↑ 12,9	↑ 13,0	↑ 13,2	↑ 12,1	↑ 12,4
Inversión Pública 1/	↓ -46,0	↓ -24,7	↓ -17,7	↓ -50,5	↓ -4,2	↓ -17,2

1/ En términos reales.

2/ En términos nominales.

Fuentes: BCRP - Sucursal Cusco, MINCETUR, SBS y MEF.



I. ACTIVIDAD PRODUCTIVA

1. Actividad Primaria

1.1 Sector agropecuario

- La producción agropecuaria se incrementó en 1,7 por ciento en octubre, explicado por la expansión de la actividad pecuaria (5,7 por ciento), siendo atenuado por la disminución de la producción agrícola (-7,4 por ciento). Durante enero - octubre de 2015, la producción agropecuaria mostró una caída de 0,6 por ciento, respecto a similar periodo de 2014.
- La contracción del subsector agrícola se debió a la menor producción orientada al mercado externo y agroindustria (-28,0 por ciento) y al mercado interno (-4,4 por ciento). En el primer grupo, resaltó la menor producción de palta (-77,9 por ciento). En el segundo grupo, destacó la reducción de la producción de papa (-100,0 por ciento) y piña (-82,3 por ciento). En el acumulado a octubre, la producción agrícola se contrajo 1,7 por ciento, respecto a enero – octubre de 2014, asociado principalmente a la baja producción de café (-33,3 por ciento) y cacao (-20,3 por ciento).
- La producción pecuaria se expandió 5,7 por ciento, en octubre, determinado fundamentalmente por la mayor producción de leche (14,1 por ciento). Durante enero – octubre, la producción creció 4,4 por ciento, explicado por la mayor producción de leche (7,3 por ciento).

CUADRO N° 2
SECTOR AGROPECUARIO 1/
(Miles de toneladas)

Subsectores	Estructura porcentual 2013 2/	Octubre			Enero - Octubre					
		2014	2015	Var. %	Contribución al crecimiento 3/		2014	2015	Var. %	Contribución al crecimiento 3/
AGRÍCOLA	81,6			-7,4	-2,3				-1,7	-1,4
Orientado al mercado externo y agroindustria 2/	29,2			-28,0	-1,1				-20,5	-5,5
Palta	0,7	0,2	0,1	-77,9	-1,0		4,8	6,6	37,2	0,3
Té	0,1	0,1	0,0	-70,4	-0,1		2,7	5,0	85,5	0,1
Cacao	5,4	0,1	0,1	0,0	0,0		9,3	7,4	-20,3	-1,1
Café	19,2	0,0	0,0	-	-		28,4	18,9	-33,3	-5,5
Achita o Kiw icha	0,3	0,0	0,0	-	-		0,4	0,8	97,8	0,1
Haba grano seco	2,6	0,0	0,0	-	-		22,4	24,7	10,3	0,3
Quinua	0,4	0,0	0,0	-	-		3,0	4,3	43,6	0,2
Maíz amarillo duro	0,4	0,0	0,0	-	-		4,5	5,2	15,8	0,1
Orientado al mercado interno 2/	52,3			-4,4	-1,2				7,5	4,1
Papa	20,1	1,7	0,0	-100,0	-3,8		371,6	385,0	3,6	0,7
Piña	0,4	1,0	0,2	-82,3	-1,5		7,2	5,5	-23,0	-0,1
Yuca	1,1	2,7	1,9	-30,9	-1,4		28,9	28,3	-1,8	0,0
Plátano	1,2	1,8	1,2	-36,7	-1,1		28,6	25,4	-11,2	-0,1
Papaya	0,4	0,6	0,3	-58,0	-0,5		10,8	7,1	-34,4	-0,1
Haba grano verde	0,2	0,2	0,1	-77,2	-0,4		5,4	5,2	-3,1	0,0
Maíz amiláceo	8,7	0,0	0,0	-	-		67,9	74,7	10,0	1,0
Alcachofa	0,0	0,0	0,0	-	-		2,0	12,0	489,5	1,8
PECUARIO	18,5			5,7	4,0				4,4	0,8
Carne de ave 4/	1,0	0,2	0,3	2,4	0,1		2,6	2,7	5,9	0,1
Carne de vacuno 4/	4,3	0,9	0,9	-5,1	-1,0		8,9	8,6	-4,4	-0,2
Carne de ovino 4/	1,0	0,2	0,2	-0,4	0,0		2,6	2,7	4,1	0,0
Carne de porcino 4/	1,4	0,4	0,4	6,6	0,4		3,7	4,1	10,3	0,2
Leche	8,0	7,2	8,3	14,1	4,2		81,0	86,9	7,3	0,6
Fibra de alpaca	1,1	0,0	0,0	-	-		0,2	0,2	1,0	0,0
SECTOR AGROPECUARIO	100,0			1,7	1,7				-0,6	-0,6

1/ Cifras preliminares.

2/ A precios de 2007.

3/ En base a la estructura porcentual de similar periodo de 2014.

4/ Peso neto.

Fuente: MINAGRI - Cusco.

Elaboración: BCRP, Sucursal Cusco. Departamento de Estudios Económicos.



- En cuanto a las siembras de la actual campaña agrícola, se han instalado un total de 54 645 hectáreas, 28,5 por ciento menos con respecto a similar periodo de la campaña anterior; habiéndose reducido las siembras de haba grano seco (-45,6 por ciento), papa (-32,6 por ciento), entre otros.

CUADRO N° 3
SUPERFICIE SEMBRADA 1/
(Hectáreas)

	Campaña agrícola 2/		Variación	
	2014/2015	2015/2016	Absoluta	Porcentual
CULTIVOS TRANSITORIOS	76 356	54 609	-21 747	-28,5
Papa	18 321	12 349	-5 972	-32,6
Haba grano seco	8 934	4 861	-4 073	-45,6
Maíz amiláceo	23 820	20 357	-3 463	-14,5
Olluco	4 046	2 602	-1 444	-35,7
Maíz amarillo duro	2 096	823	-1 273	-60,7
Yuca	2 499	1 521	- 978	-39,1
Arveja grano seco	1 228	482	- 746	-60,7
Trigo	2 647	1 962	- 685	-25,9
Quinoa	2 179	1 540	- 639	-29,3
Cebada grano	958	397	- 561	-58,6
Uncucha	423	17	- 406	-96,0
Maíz choclo	1 537	1 796	259	16,9
Otros	7 668	5 902	-1 766	-23,0
CULTIVOS PERMANENTES	63	36	- 27	-42,9
Plátano	22	22	0	0,0
Cacao	0	0	0	-,-
Café	0	0	0	-,-
Otros	41	14	- 27	-65,9
Total	76 419	54 645	-21 774	-28,5

1/ Cifras preliminares.

2/ De agosto a octubre.

Fuente: MINAGRI - Cusco

Elaboración: BCRP, Sucursal Cusco. Departamento de Estudios Económicos.

1.2 Sector pesca

- En octubre, la producción pesquera disminuyó 65,4 por ciento, debido a la menor producción de trucha. Entre enero y octubre de 2015, el sector pesquero se contrajo 6,1 por ciento, con relación a similar periodo de 2014, explicado por la menor producción de trucha (-37,5 por ciento).

CUADRO N° 4
SECTOR PESCA 1/
(En toneladas)

	Octubre			Enero - Octubre		
	2014	2015	Var.%	2014	2015	Var.%
Consumo Humano Directo						
Fresco	19	6	-65,4	157	158	-6,1
SECTOR PESCA 2/			-65,4			-6,1

1/ Cifras preliminares.

2/ A precios de 2007

Fuente: PRODUCE - Cusco

Elaboración: BCRP, Sucursal Cusco. Departamento de Estudios Económicos.

1.3 Sector minería e hidrocarburos

- La actividad minera e hidrocarburos creció 22,2 por ciento en octubre, respecto a similar mes del año 2014, explicado por la mayor producción de minería metálica (109,7 por ciento); mientras que, disminuyó la producción de hidrocarburos (-7,6 por ciento). En minería metálica, aumentó la producción de cobre (109,9 por ciento). En hidrocarburos, se redujo la producción de líquidos de gas natural (-11,6 por ciento), contrario al incremento de la producción de gas natural (1,4 por ciento).
- La producción minera e hidrocarburos, en enero - octubre de 2015, se expandió 12,3 por ciento interanual, asociado a la mayor producción de cobre (77,4 por ciento).

CUADRO N° 5
SECTOR MINERÍA E HIDROCARBUROS 1/
(Variación % real respecto a similar periodo del año anterior)

	Estructura Porcentual 2013 2/	Octubre				Enero - Octubre			
		2014	2015	Var.%	Contribución 3/	2014	2015	Var.%	Contribución 3/
MINERÍA METÁLICA	24,6			109,7	27,8			75,7	20,1
Cobre (TMF)	22,1	14 817	31 098	109,9	25,9	143 984	255 483	77,4	19,1
Oro (Onzas troy)	2,1	7 670	16 711	117,9	1,8	72 004	107 850	49,8	0,8
Plata (Onzas troy)	0,3	91 983	146 350	59,1	0,2	944 171	1 184 369	25,4	0,1
Zinc (TMF)	0,0	0	0	-	0,0	30	1 298	4 226,7	0,1
Plomo (TMF)	0,0	0	0	-	0,0	39	857	2 097,4	0,0
HIDROCARBUROS	75,4			-7,6	-5,6			-10,5	-7,7
Gas Natural (MMPC)	22,1	39 925	40 471	1,4	0,3	360 424	340 947	-5,4	-1,2
Líquidos de gas natural (MB)	53,3	3 281	2 902	-11,6	-6,0	30 129	26 276	-12,8	-6,5
SECTOR MINERÍA E HIDROCARBUROS 2/	100,0			22,2	22,2			12,3	12,3

1/ Cifras preliminares.

2/ A precios de 2007.

3/ En base a la estructura de similar periodo de 2014.

Fuente: Ministerio de Energía y Minas.

Elaboración: BCRP, Sucursal Cusco. Departamento de Estudios Económicos.

GRÁFICO N° 1
EVOLUCIÓN DE LA PRODUCCIÓN MINERA E HIDROCARBUROS
(Variación % real respecto a similar mes del año anterior)

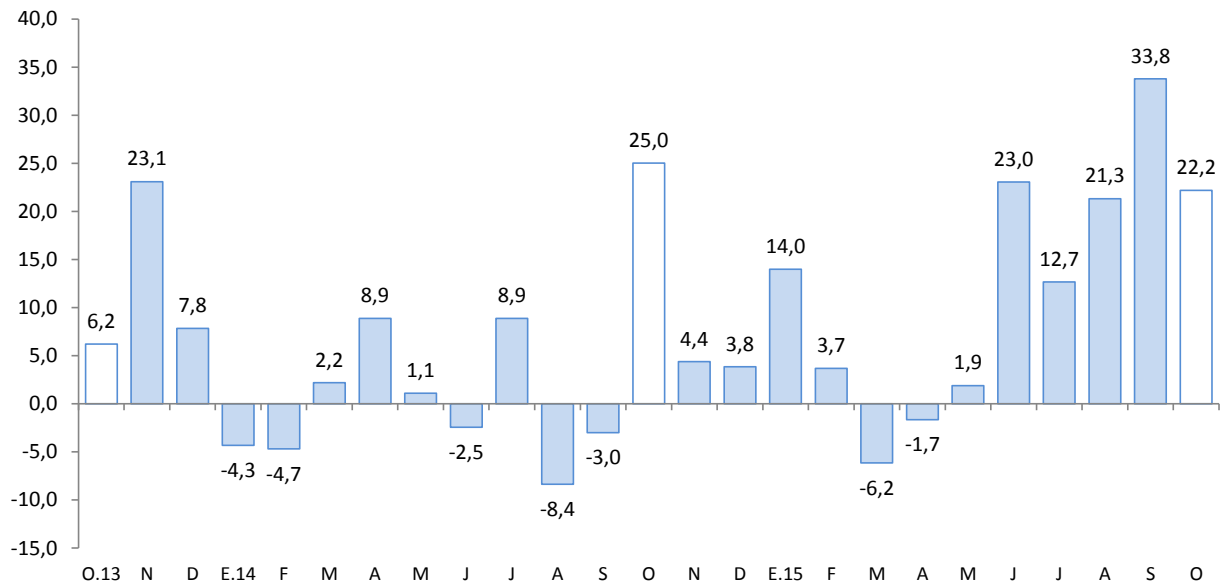

Fuente: MINEM.

Elaboración: BCRP, Sucursal Cusco, Departamento de Estudios Económicos.

2. Otros indicadores sectoriales

2.1 Sector manufactura

- La manufactura se expandió 10,8 por ciento con relación a octubre de 2014, explicado por la mayor producción de productos químicos (nitrato de amonio grado Anfo). La producción acumulada reportó un incremento de 7,4 por ciento comparado con enero - octubre de 2014.

CUADRO N° 6
SECTOR MANUFACTURA 1/
(Variación % real respecto a similar periodo del año anterior)

Ramaz de actividad	Estructura porcentual 2013 2/	Octubre		Enero - Octubre	
		Var.%	Contribución 3/	Var.%	Contribución 3/
MANUFACTURA NO PRIMARIA					
Alimentos y bebidas	3,1	3,5	0,2	3,5	0,1
Sustancias y productos químicos	96,9	11,3	10,6	7,5	7,3
SECTOR MANUFACTURA 2/	100,0	10,8	10,8	7,4	7,4

1/ Cifras preliminares.

2/ En puntos porcentuales.

3/ En base a la estructura de similar periodo de 2014.

Fuente: Empresas Industriales.

Elaboración: BCRP, Sucursal Cusco. Departamento de Estudios Económicos.

GRÁFICO N° 2
EVOLUCIÓN DE LA MANUFACTURA
(Variación % real respecto a similar mes del año anterior)

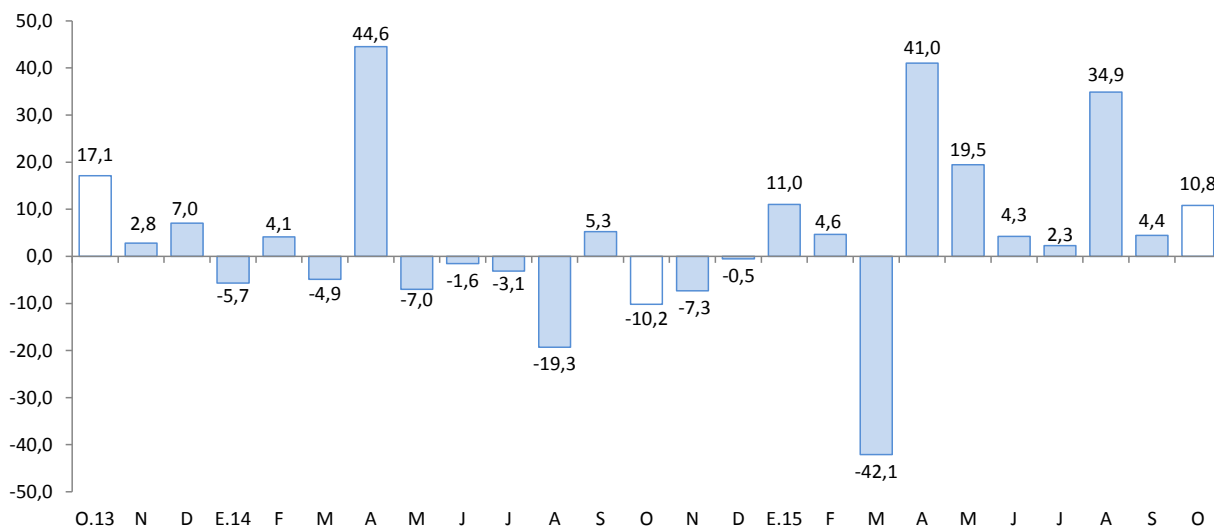

Fuente: Empresas Industriales.

2.2 Arribos a los establecimientos de hospedaje

- El número de arribos a los establecimientos de hospedaje del departamento de Cusco ascendió a 259 454 personas, menor en 2,6 por ciento con relación a octubre de 2014, asociado a la disminución del número de arribos de turistas extranjeros (-5,5 por ciento); mientras que, se incrementó el de nacionales (2,9 por ciento). En el acumulado de enero a octubre de 2015, los arribos crecieron 3,7 por ciento, con respecto a similar periodo de 2014, destacando la expansión de los arribos de turistas extranjeros (9,0 por ciento).

GRÁFICO N° 3
EVOLUCIÓN DE ARRIBOS A ESTABLECIMIENTOS DE HOSPEDAJE
(Variación %)

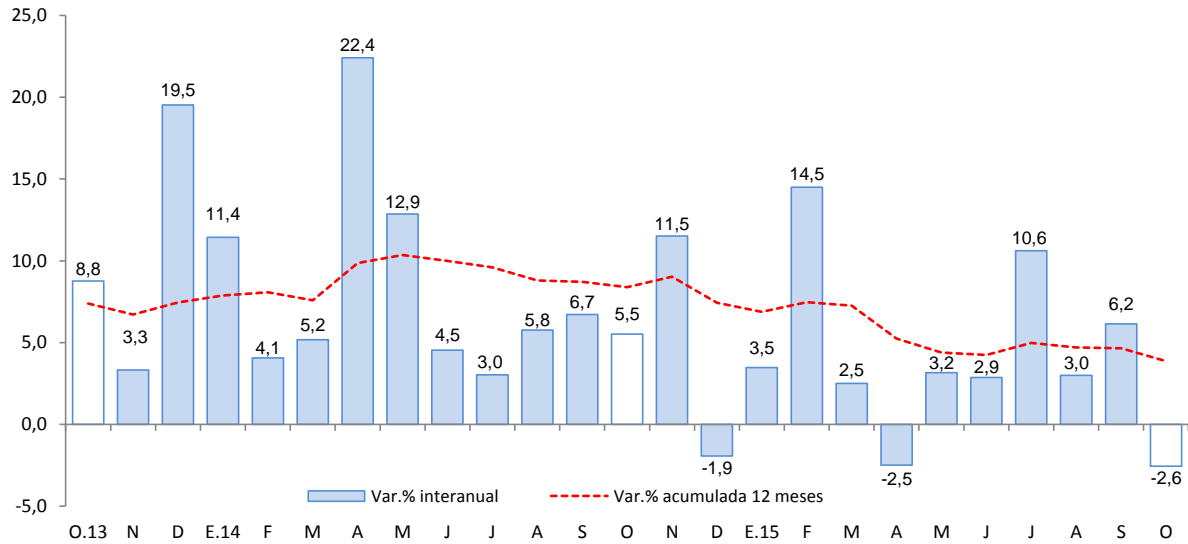

Fuente: Encuesta Mensual a Establecimientos de Hospedaje Temporal - MINCETUR.

II. SECTOR EXTERNO

1. Exportaciones

- Las exportaciones de Cusco ascendieron a US\$ 97,4 millones en octubre, registrando una reducción de 7,5 por ciento, respecto a similar mes de 2014. Este comportamiento fue explicado por la disminución de las exportaciones tradicionales (-11,0 por ciento), contrario a la expansión de las no tradicionales (416,2 por ciento).
- En las exportaciones tradicionales (US\$ 92,9 millones), la caída se explicó por los menores envíos de productos mineros, principalmente cobre.
- En las exportaciones no tradicionales (US\$ 4,5 millones), el crecimiento interanual fue asociado a las mayores ventas de productos metal – mecánicos y agropecuarios.
- En cuanto a las exportaciones de enero a octubre de 2015, estas mostraron una contracción de 18,8 por ciento, con respecto a similar periodo de 2014, explicado por la reducción de exportaciones tradicionales (-19,8 por ciento).

CUADRO N° 7
EXPORTACIONES POR GRUPO DE PRODUCTOS 1/
(Valor FOB en miles de US\$)

GRUPO	Estructura % 2014	Octubre		Enero - Octubre	
		2014	2015	2014	2015
PRODUCTOS TRADICIONALES	99,1	104 356	92 905	1 052 378	844 373
Agrícolas	0,6	845	1 560	6 230	5 490
Mineros	98,4	103 511	91 345	1 046 148	838 883
PRODUCTOS NO TRADICIONALES	0,9	865	4 465	9 665	18 175
Agropecuarios	0,7	561	1 140	7 110	7 008
Textiles	0,1	106	112	909	1211
Maderas y papeles, y sus manufacturas	0,0	0	0	8	6
Químicos	0,0	6	24	85	976
Minerales no metálicos	0,1	99	103	670	615
Sidero-metalúrgico y joyería	0,0	29	224	89	302
Metal-mecánicos	0,0	0	2 822	393	7 738
Otros	0,0	64	40	401	319
TOTAL EXPORTACIONES	100,0	105 221	97 370	1 062 043	862 548

1/ Cifras preliminares.

Fuente: SUNAT.

Elaboración: BCRP, Sucursal Cusco. Departamento de Estudios Económicos.

- Durante enero – octubre, el destino de las exportaciones se concentró en cuatro países que adquieren, en conjunto, el 62,4 por ciento del total exportado. El principal mercado fue China (20,8 por ciento), seguido por Japón (18,5 por ciento), España (12,2 por ciento) y Brasil (10,9 por ciento). El principal producto exportado a estos mercados fue cobre.

III. CRÉDITO Y DEPÓSITOS

1. Crédito

- El saldo del crédito en octubre fue de S/. 4 300 millones, aumentando 11,7 por ciento interanual, lo que significó un menor ritmo de crecimiento respecto a similar mes del año 2014 (13,4 por ciento).
- El crédito en la banca múltiple, que concentró el 52,0 por ciento del crédito total, creció 22,9 por ciento. De igual forma, en las instituciones no bancarias, que intermedió el 43,8 por ciento del crédito, se incrementó en 1,3 por ciento interanual, asociado a las cajas municipales (15,4 por ciento).
- Por tipo de crédito, el crédito a personas aumentó 12,9 por ciento, explicado por el mayor crédito de consumo (13,1 por ciento) e hipotecario (12,4 por ciento). De igual modo, la financiación a empresas creció 11,2 por ciento.
- El crédito en moneda nacional registró un crecimiento de 17,3 por ciento interanual, a diferencia del crédito en moneda extranjera que se redujo 21,5 por ciento. Asimismo, la dolarización bajó de 14,3 por ciento en octubre de 2014 a 10,1 por ciento en similar mes de 2015, resaltando la preferencia por los préstamos en moneda nacional.

CUADRO Nº 8
CRÉDITO
(Saldos en millones de nuevos soles)

	A OCTUBRE			
	2014	2015	Estruct.% 2015	Var. Nom. 2015 / 2014
Banco de la Nación 1/	125	135	3,1	8,1
Agrobanco 2/	45	47	1,1	3,8
Banca múltiple	1 818	2 235	52,0	22,9
Instituciones no bancarias	1 859	1 883	43,8	1,3
Cajas municipales	1 176	1 356	31,5	15,4
Cajas rurales 3/	309	12	0,3	-96,0
Financieras 3/	343	477	11,1	38,9
Edpymes	31	37	0,9	20,1
TOTAL	3 848	4 300	100,0	11,7
Empresas	2 635	2 930	68,2	11,2
Personas	1 213	1 369	31,8	12,9
Consumo	808	914	21,3	13,1
Hipotecario	405	455	10,6	12,4
En MN	3 297	3 867	89,9	17,3
En ME	551	432	10,1	-21,5

1/Considera solo los créditos de consumo e hipotecario.

2/No considera los créditos a las demás empresas del sistema financiero.

3/ Según resolución SBS N°4655-2015, la SBS autorizó la escisión de la CRAC Credinka y posterior absorción por parte de la Financiera Nueva Visión, cuya nueva razón social cambia a Financiera Credinka S.A.

Fuente: SBS y AFP

Elaboración: BCRP, Sucursal Cusco. Departamento de Estudios Económicos.



GRÁFICO Nº 4
EVOLUCIÓN DEL CREDITO
(Variación % respecto a similar mes del año anterior)

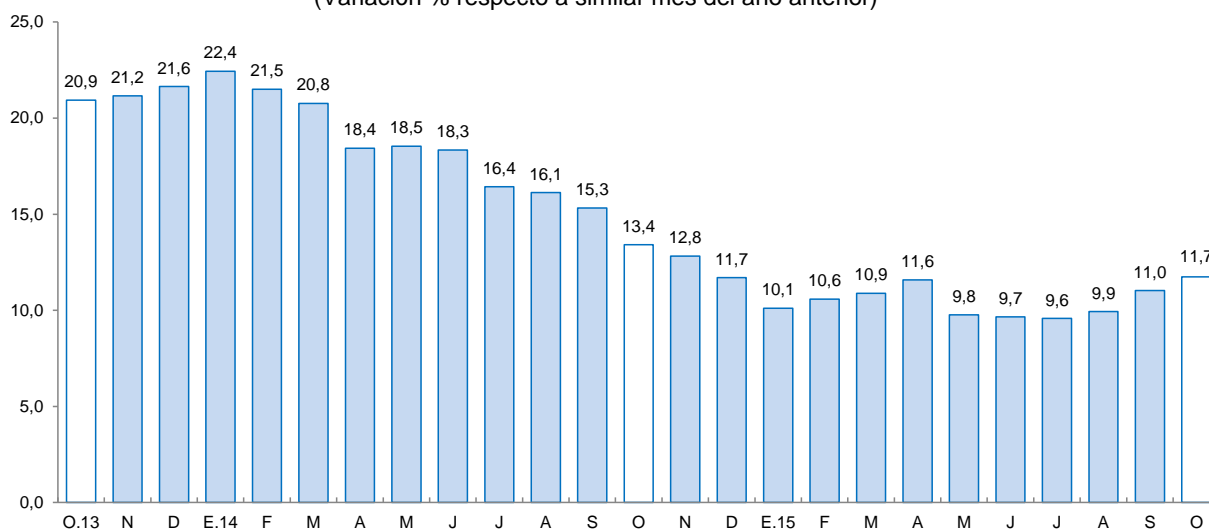

Fuente: SBS y AFP.

- La tasa de morosidad fue de 5,2 por ciento en setiembre de 2015, mayor en 1,6 puntos porcentuales respecto a similar mes de 2014. La morosidad en la banca múltiple (5,8 por ciento) aumentó 2,7 puntos porcentuales y en las instituciones no bancarias (4,9 por ciento) creció 0,6 de punto porcentual.

GRÁFICO Nº 5
TASA DE MOROSIDAD 1/
(Porcentaje)

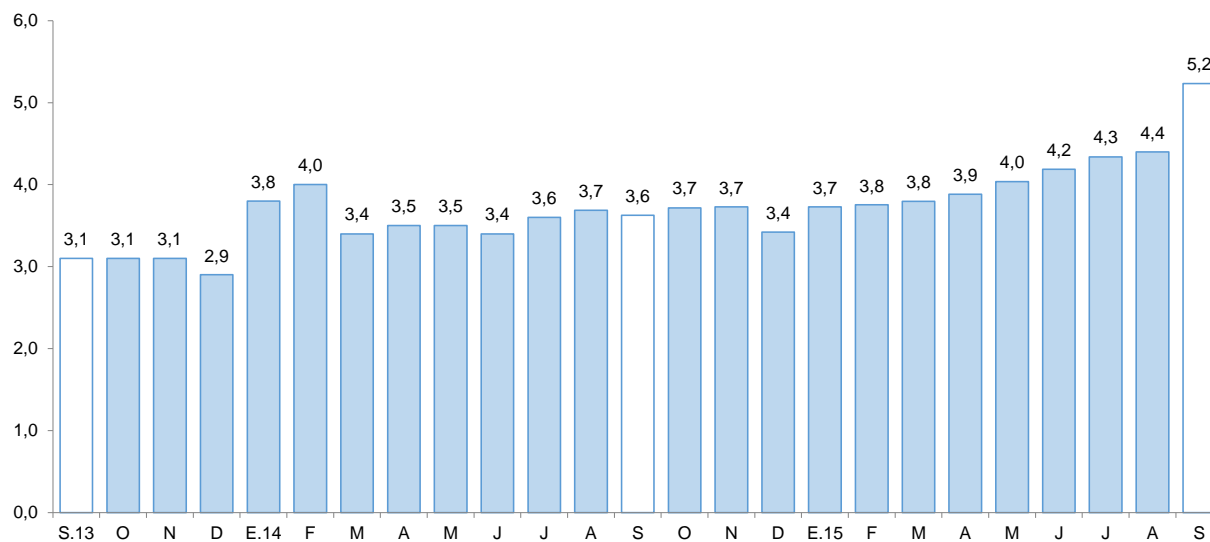

1/ Morosidad = (créditos vencidos + créditos en cobranza judicial) / colocaciones brutas.

Fuente: SBS y AFP.

2. Depósitos

- El saldo de depósitos (S/. 3 788 millones) creció 10,2 por ciento interanual en octubre, tasa de crecimiento mayor frente a similar mes de 2014 (9,4 por ciento).
- Por tipo de depósito, aumentaron los depósitos de ahorro (17,6 por ciento) y a plazo (9,5 por ciento), a diferencia de la reducción de los depósitos a la vista (-1,4 por ciento).



- Por tipo de institución, los depósitos en la banca múltiple se expandieron 14,3 por ciento, igual comportamiento mostraron los depósitos en las instituciones no bancarias (12,1 por ciento), debido a las mayores captaciones de las cajas municipales (16,1 por ciento).
- Los depósitos en moneda extranjera aumentaron 34,1 por ciento, y los depósitos en moneda nacional 3,0 por ciento. La dolarización de los depósitos subió de 23,2 por ciento en octubre de 2014 a 28,2 por ciento en el mismo mes de 2015.

**CUADRO Nº 9
DEPÓSITOS**
(Saldos en millones de nuevos soles)

	A OCTUBRE			
	2014	2015	Estruct. % 2015	Var. Nom. 2015/2014
Banco de la Nación	686	671	17,7	-2,3
Banca múltiple	1 516	1 734	45,8	14,3
Instituciones no bancarias	1 235	1 384	36,5	12,1
Cajas municipales	1 035	1 201	31,7	16,1
Cajas rurales 1/	191	1	0,0	-99,6
Financieras 1/	8	182	4,8	2080,3
TOTAL	3 437	3 788	100,0	10,2
Vista	848	837	22,1	-1,4
Ahorro	1 438	1 691	44,6	17,6
A plazo	1 151	1 261	33,3	9,5
En MN	2 641	2 720	71,8	3,0
En ME	797	1 068	28,2	34,1

1/ Según resolución SBS Nº 4655-2015, la SBS autorizó la escisión de la CRAC Credinka y posterior absorción por parte de la Financiera Nueva Visión, cuya nueva razón social cambia a Financiera Credinka S.A.

Fuente: SBS y AFP.

Elaboración: BCRP, Sucursal Cusco. Departamento de Estudios Económicos.

**GRÁFICO Nº 6
EVOLUCIÓN DE LOS DEPÓSITOS**
(Variación % respecto a similar mes del año anterior)

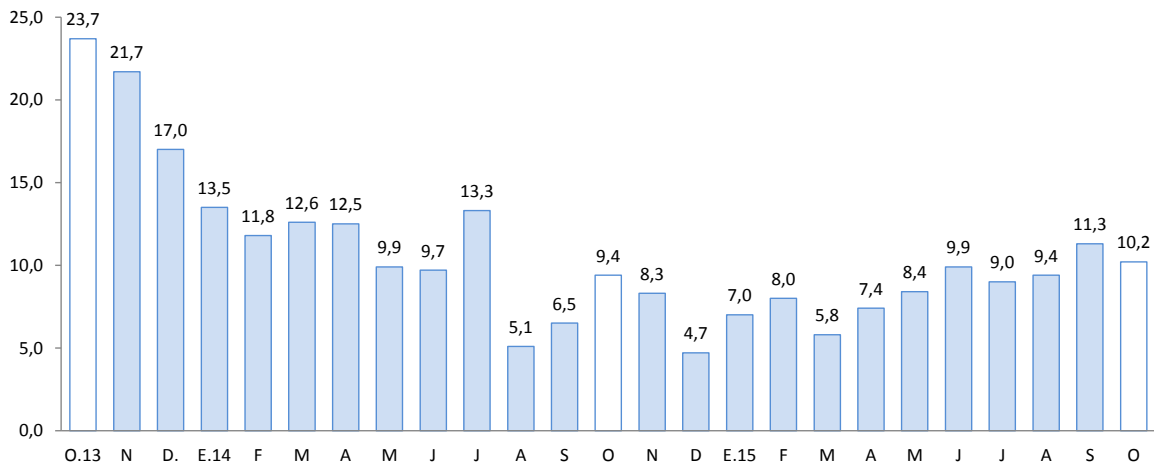

Fuente: SBS y AFP.



IV. GASTO NO FINANCIERO DEL GOBIERNO GENERAL

1. Gasto No Financiero

- En octubre, el gasto no financiero creció 1,1 por ciento, explicado por la expansión de los Gastos Corrientes, específicamente en el Gobierno Regional.
- En enero-octubre, el gasto (S/. 4 762 millones) se contrajo 11,0 por ciento, asociado a la caída de los Gastos de Capital (-28,4 por ciento).

2. Gasto corriente

- El Gasto Corriente (S/. 367 millones) aumentó 29,6 por ciento, explicado por el incremento de las remuneraciones (90,3 por ciento) y transferencias (29,9 por ciento), en los tres niveles de gobierno.
- En el acumulado de enero a octubre, el gasto aumentó 9,7 por ciento, por los mayores desembolsos en remuneraciones, bienes y servicios, y transferencias por parte del Gobierno Nacional y Gobierno Regional.

3. Gasto de capital

- El gasto de capital en los tres niveles de gobierno alcanzó S/. 319 millones en octubre, disminuyendo 19,3 por ciento interanual, como resultado del menor gasto de capital en los tres niveles de gobierno. Durante enero - octubre, el gasto registró un descenso de 28,4 por ciento.
- El gasto en inversión (S/. 314 millones) continuó registrando tasas de crecimiento negativas, que en octubre fue de 17,2 por ciento, destacando la menor inversión en el Gobierno Nacional y Gobiernos Locales. Entre enero y octubre, la inversión se redujo 27,6 por ciento debido a la contracción de la inversión en el Gobierno Regional y Gobiernos Locales.
- En enero - octubre, la ejecución de la inversión pública fue de 60,6 por ciento del Presupuesto Institucional Modificado (PIM). El Gobierno Nacional registró un avance de 71,9 por ciento, seguido por los Gobiernos Locales (58,8 por ciento) y el Gobierno Regional (47,2 por ciento).

CUADRO N° 10
GASTO NO FINANCIERO DEL GOBIERNO GENERAL
(Millones de nuevos soles)

	OCTUBRE			ENERO - OCTUBRE		
	2014	2015	Var. % Real	2014	2015	Var. % Real
I. GASTOS CORRIENTES	273	367	29,6	2 361	2 680	9,7
Gobierno Nacional	135	129	-8,1	1 009	1 226	17,5
Gobierno Regional	82	182	114,7	793	941	14,6
Gobiernos Locales	56	57	-2,9	559	514	-11,3
Remuneraciones	93	183	90,3	939	1 137	17,0
Gobierno Nacional	33	41	19,4	341	432	22,5
Gobierno Regional	50	132	153,8	508	615	16,8
Gobiernos Locales	9	10	0,2	90	90	-3,2
Bienes y Servicios	126	111	-15,1	964	1 003	0,7
Gobierno Nacional	62	43	-33,4	342	392	11,1
Gobierno Regional	21	26	17,2	181	212	13,3
Gobiernos Locales	43	42	-4,8	441	399	-12,6
Transferencias 1/	54	73	29,9	459	540	13,8
Gobierno Nacional	40	45	8,2	326	402	19,1
Gobierno Regional	10	23	125,2	103	113	5,9
Gobiernos Locales	4	4	9,5	29	25	-16,6
II. GASTOS DE CAPITAL	381	319	-19,3	2 812	2 082	-28,4
Gobierno Nacional	148	111	-27,5	702	767	6,2
Gobierno Regional	51	50	-5,5	511	296	-44,1
Gobiernos Locales	182	158	-16,6	1 599	1 019	-38,6
Formación bruta de capital	366	314	-17,2	2 706	2 028	-27,6
Gobierno Nacional	133	106	-23,0	617	738	16,2
Gobierno Regional	51	50	-5,5	511	296	-44,1
Gobiernos Locales	181	157	-16,2	1 578	994	-39,3
Otros gastos de capital 2/	16	5	-70,9	106	54	-50,2
III. GASTO NO FINANCIERO TOTAL (I+II)	654	686	1,1	5 173	4 762	-11,0
Gobierno Nacional	283	240	-18,2	1 711	1 993	12,9
Gobierno Regional	133	232	68,2	1 304	1 237	-8,4
Gobiernos Locales	239	214	-13,4	2 158	1 532	-31,5

1/ Incluye el pago de pensiones, donaciones, transferencias y otros gastos corrientes.

2/ Incluye donaciones y transferencias.

Fuente: BCRP-Departamento de Estadísticas Fiscales

Elaboración: BCRP, Sucursal Cusco. Departamento de Estudios Económicos.

GRÁFICO Nº 7
EVOLUCIÓN DE LA INVERSIÓN PÚBLICA
(Variación % real)

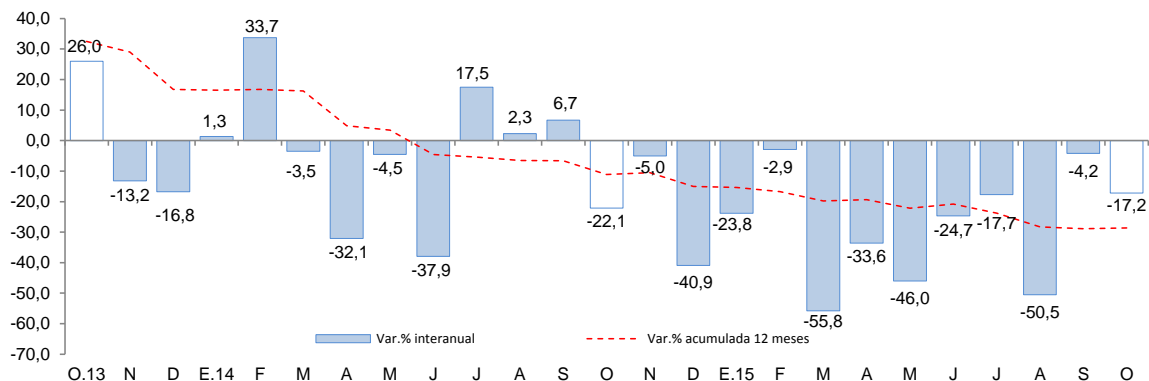

Fuente: BCRP - Departamento de Estadísticas Fiscales.

- En el Gobierno Nacional, los proyectos más importantes fueron:
 - Concesiones viales, específicamente en pago anual por obras (S/. 76,4 millones) y en obras adicionales (S/. 8,4 millones).
 - Rehabilitación y mejoramiento de la carretera Yauri – Negromayo – Ocollo – Imata, Tramo Dv. Imata – Ocollo – Negromayo (S/. 8,6 millones).
- Entre los principales proyectos ejecutados por el Gobierno Regional destacan:
 - Mejoramiento de la transitabilidad peatonal y vehicular de la avenida evitamiento de la ciudad de Cusco (S/. 3,5 millones).
 - Mejoramiento de la carretera Huarcoondo – Pachar de los distritos de Huarcoondo y Ollantaytambo de las provincias de Anta y Urubamba (S/. 3,2 millones).
- Los Gobiernos Locales han invertido los mayores montos en:
 - Instalación de la red de alcantarillado y tratamiento de aguas residuales de comunidades de la microcuenca Piuray del distrito de Chinchero de la provincia de Urubamba (S/. 8,0 millones).
 - Estudios de pre-inversión (S/. 4,4 millones).



V. ENCUESTA DE PERCEPCIÓN REGIONAL

- El Índice de Confianza Empresarial Regional, que mide las expectativas de los empresarios, se ubicó en 69 puntos, mayor en 4 puntos en comparación a octubre de 2014 y menor en 1 punto con relación al mes anterior.

GRÁFICO N° 8
INDICE DE CONFIANZA EMPRESARIAL REGIONAL (ICER)
 (Índice de difusión en puntos)

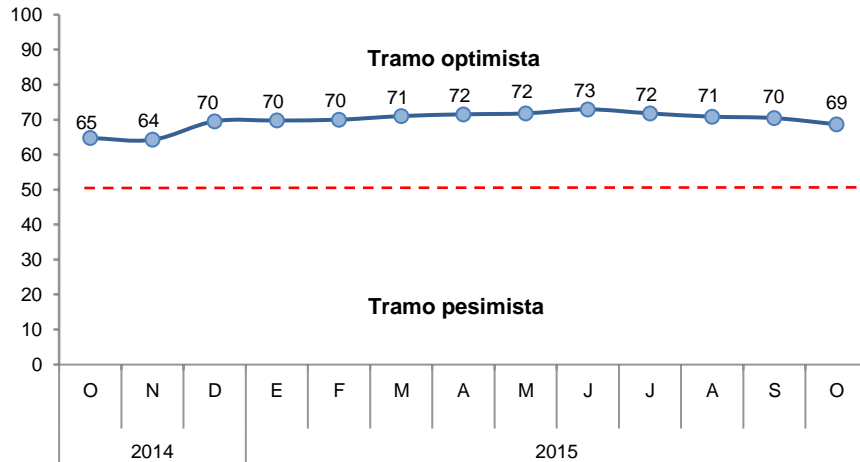

- El índice de la situación actual del negocio retrocedió a 70 puntos. Las empresas del sector servicios registraron un menor desempeño.

GRÁFICO N° 9
SITUACIÓN ACTUAL DEL NEGOCIO
 ¿Cómo considera Ud. La situación de su negocio?

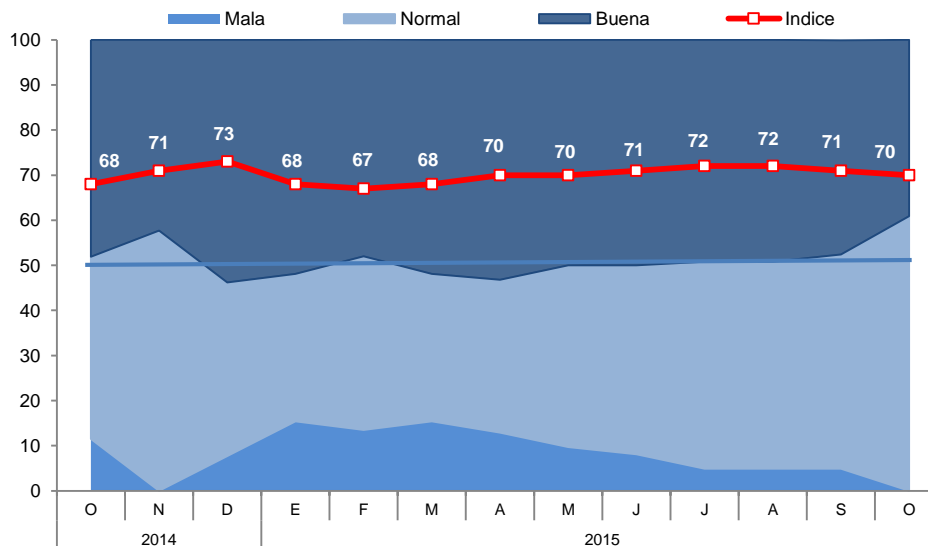

- El índice del nivel de ventas alcanzó 61 puntos, inferior en 1 punto a lo registrado en el mes anterior. Las empresas del sector comercio alcanzaron menores niveles de ventas.

GRÁFICO Nº 10
NIVEL DE VENTAS
Respecto al mes anterior. ¿Cómo considera el nivel de ventas?

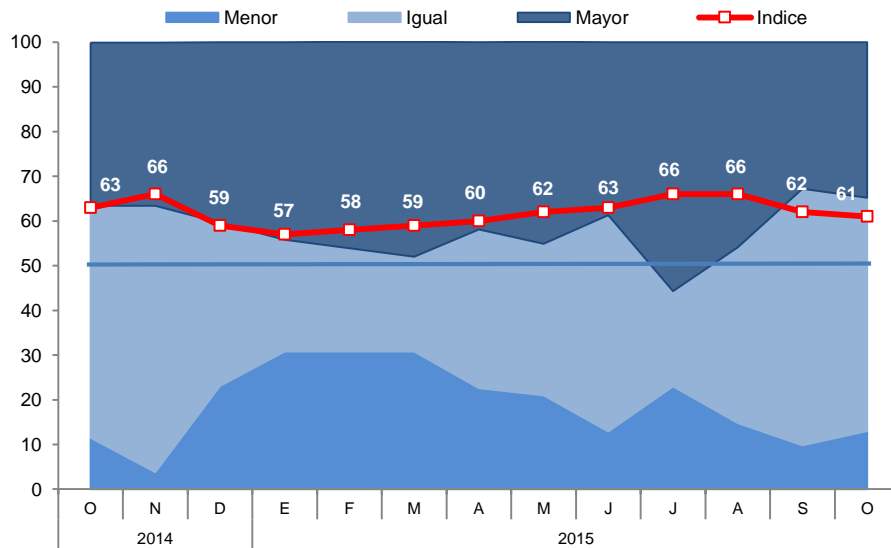

- El índice del acceso al crédito retrocedió a 75 puntos, ubicándose en el tramo optimista. Las empresas del sector servicios perciben tener un menor acceso al crédito.

GRÁFICO Nº 11
SITUACIÓN DE ACCESO AL CRÉDITO DE LA EMPRESA
¿Cómo considera Ud. la situación de acceso al crédito de su empresa?

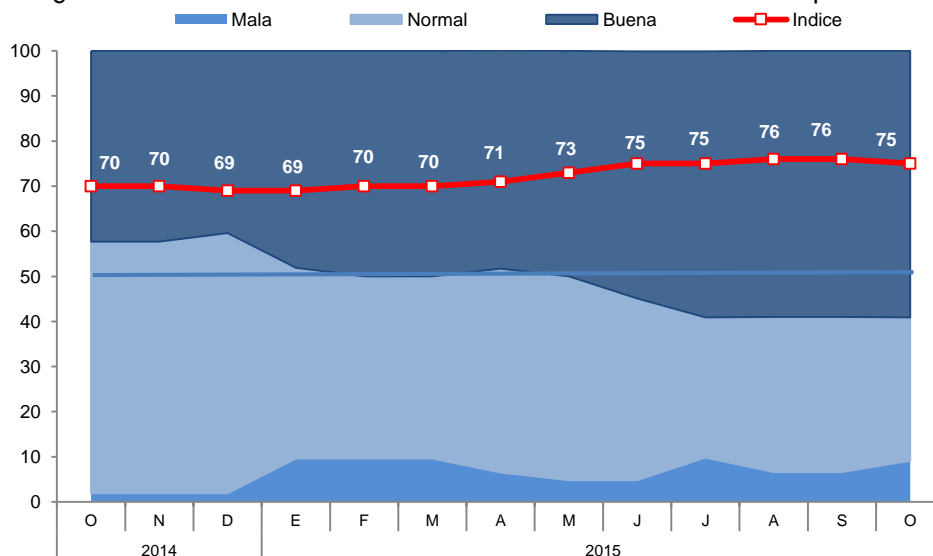

- El índice de la situación financiera de la empresa registró 66 puntos, inferior en 1 punto con relación al mes de setiembre. Las empresas del sector servicios señalaron un deterioro en la situación financiera de su empresa.

GRÁFICO N° 12
SITUACIÓN FINANCIERA DE LA EMPRESA
 ¿Cómo considera Ud. la situación financiera de su empresa?

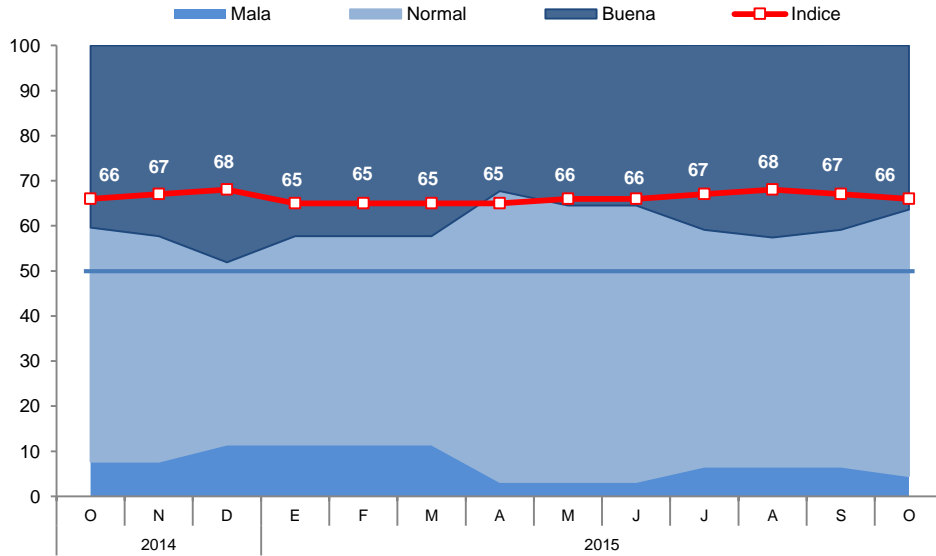

- El índice de las expectativas del nivel de la demanda de los productos de las empresas para los próximos 3 meses disminuyó 2 puntos frente al mes de setiembre. Las empresas del sector comercio redujeron sus expectativas.

GRÁFICO N° 13
EXPECTATIVA DE DEMANDA DE SUS PRODUCTOS A 3 MESES
 Indique su previsión para los próximos tres meses respecto a la demanda de los productos de su empresa

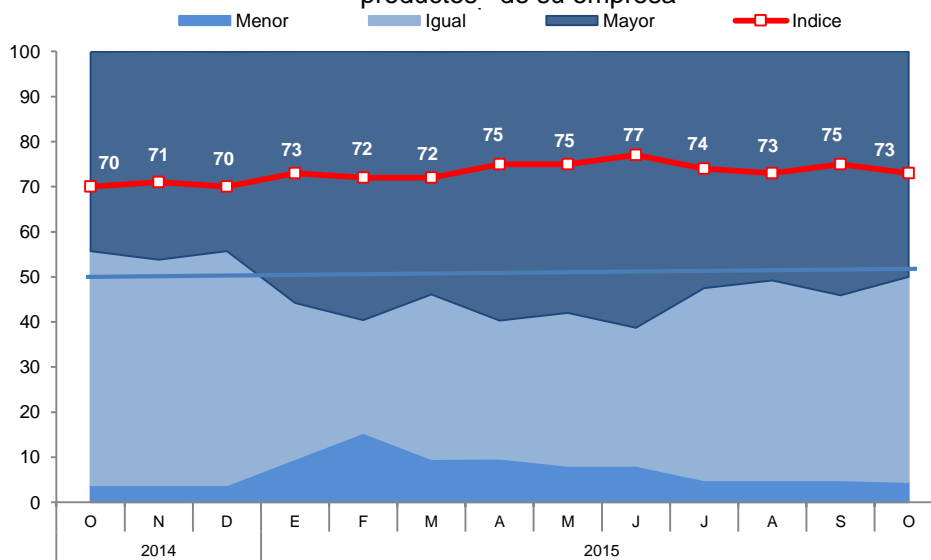

- El índice de contratación de personal en los próximos 3 meses registró 55 puntos, inferior en 2 puntos en comparación del mes anterior. Las empresas del sector comercio esperan contar con menor personal en los próximos tres meses.

GRÁFICO N° 14
EXPECTATIVA DE CONTRATACIÓN DE PERSONAL A 3 MESES

Indique su previsión para los próximos tres meses respecto al número de personal empleado en su empresa

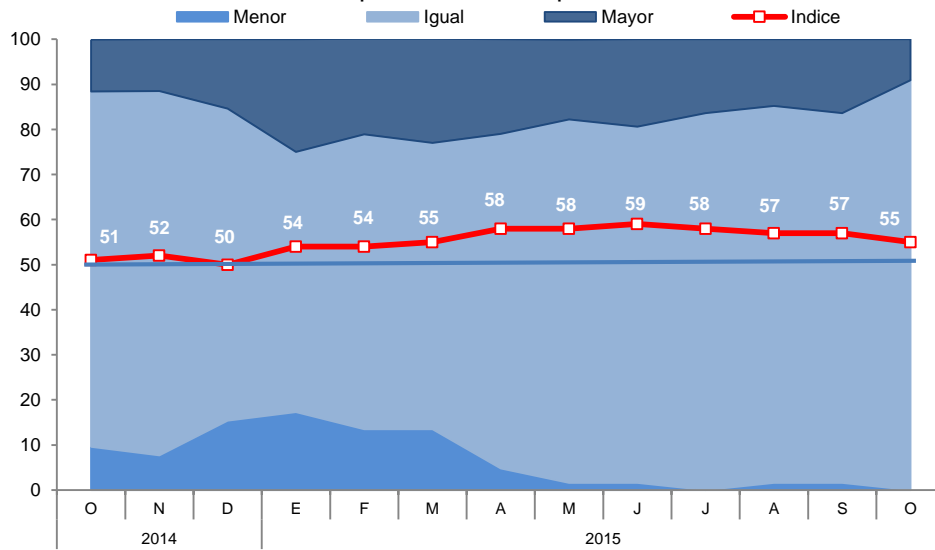

VI. ANEXOS

ANEXO 1

CUSCO: PRODUCCIÓN AGROPECUARIA 1/
(Toneladas)

PRODUCTOS	2014			2015										PRODUCTOS
	OCT	NOV	DIC	ENE	FEB	MAR	ABR	MAY	JUN	JUL	AGO	SET	OCT	
AGRÍCOLA														AGRÍCOLA
Achiote	57	0	0	0	0	0	0	0	30	16	548	938	935	Achiote
Alcachofa	0	1041	2 681	5 214	3 973	2 193	629	0	0	0	0	0	0	Alcachofa
Alfalfa	9 096	114 19	14 401	16 282	16 295	15 044	13 800	16 000	8 000	5 848	6 066	10 818	10 027	Alfalfa
Arroz cáscara	0	0	0	0	0	34	302	1 810	435	579	0	0	0	Arroz cáscara
Arveja grano seco	0	0	0	0	0	0	152	2 625	1 723	417	0	0	0	Arveja grano seco
Arveja grano verde	52	81	81	398	553	483	596	228	138	53	0	0	66	Arveja grano verde
Cacao	100	265	883	871	965	665	799	1 500	1 100	804	450	165	100	Cacao
Café	0	0	0	0	4	834	2 719	6 000	6 300	2 315	776	0	0	Café
Cebolla	330	223	205	187	539	940	798	625	473	443	517	674	396	Cebolla
Ciruela	0	0	0	20	0	0	0	0	0	0	0	0	0	Ciruela
Col o repollo	112	96	0	18	104	144	176	176	0	136	152	112	136	Col o repollo
Haba grano verde	224	189	249	1036	1224	842	1083	700	161	42	0	90	51	Haba grano verde
Limón	20	40	57	167	280	134	68	50	25	26	26	17	16	Limón
Maíz amarillo duro	0	0	381	571	900	804	274	1346	83	268	936	0	2	Maíz amarillo duro
Maíz amiláceo	0	0	0	0	0	679	11571	32 500	20 000	9 917	0	0	0	Maíz amiláceo
Maíz choclo	0	100	560	5 326	10 365	9 998	4 467	3 283	0	0	0	0	0	Maíz choclo
Mango	0	123	291	251	52	0	5	0	0	0	0	0	0	Mango
Melocotón	9	5	13	174	637	577	211	0	0	0	0	0	0	Melocotón
Naranja	564	346	324	273	1168	1731	1606	3 040	2 356	3 176	2 257	858	671	Naranja
Olluco	0	0	0	880	1070	1761	7 413	19 980	6 150	930	0	0	0	Olluco
Palta	226	261	335	465	343	568	689	3 274	599	450	177	10	50	Palta
Papa	1690	2 140	8 084	12 423	14 194	27 647	68 345	204 808	49 868	6 809	0	949	0	Papa
Papaya	619	662	638	647	749	499	757	1 400	1 100	719	672	287	260	Papaya
Piña	950	779	1 149	1060	708	55	128	535	629	923	1089	235	168	Piña
Plátano	1819	2 267	2 401	2 544	2 728	2 850	3 267	3 800	3 000	2 983	1805	1269	1152	Plátano
Quinua	0	0	0	0	0	4	666	2 860	750	58	0	0	0	Quinua
Tomate	9	0	0	161	105	87	74	98	0	0	0	0	0	Tomate
Trébol	0	46	54	67	126	143	34	0	0	0	0	0	0	Trébol
Tuna	0	1344	1568	4 326	7 915	10 382	0	0	0	0	0	0	0	Tuna
Yuca	2 681	2 532	2 472	2 670	2 675	2 801	3 783	3 672	3 383	3 203	2 340	1963	1853	Yuca
Zapallo	0	0	0	96	420	682	632	718	62	60	0	0	0	Zapallo
PECUARIA														PECUARIA
CARNE														CARNE
°Ave 2/	249	264	337	185	163	180	320	307	351	294	357	318	255	°Ave 2/
°Vacuno 2/	896	888	802	715	785	829	870	916	948	952	866	819	850	°Vacuno 2/
°Ovino 2/	244	237	241	252	267	273	279	292	300	299	280	254	243	°Ovino 2/
°Porcino 2/	381	340	363	390	389	422	433	436	430	406	405	384	406	°Porcino 2/
LECHE	7234	7046	7617	8327	8371	9583	9347	9650	8762	8500	8387	7710	8251	LECHE
FIBRA DE ALPACA	0	144	245	96	92	23	0	0	0	0	0	0	0	FIBRA DE ALPACA

1/ Cifras Preliminares

2/ Peso neto

Fuente: MINAGRI - Cusco

Elaboración: BCRP. Sucursal Cusco. Departamento de Estudios Económicos



ANEXO 2

CUSCO: PRODUCCIÓN PESQUERA 1/
(T.m.)

	2014			2015										
	OCT	NOV	DIC	ENE	FEB	MAR	ABR	MAY	JUN	JUL	AGO	SET	OCT	
CHD 2/ 1. Fresco	19	17	23	17	22	29	31	21	17	12	0	2	6	CHD 2/ 1. Fresco

1/ Cifras preliminar

2/ Consumo Humano Directo

Fuente: PRODUCE - Cusco

Elaboración: BCRP. Sucursal Cusco. Departamento de Estudios Económicos

ANEXO 3

CUSCO: PRODUCCIÓN MINERA E HIDROCARBUROS 1/

	2014			2015										
	OCT	NOV	DIC	ENE	FEB	MAR	ABR	MAY	JUN	JUL	AGO	SET	OCT	
1. MINERÍA METÁLICA 2/														1. MINERÍA METÁLICA 2/
Cobre (TMF)	14 817	11 625	11 639	14 191	12 995	14 538	21 103	26 952	28 184	32 618	38 159	35 645	31 098	Cobre (TMF)
Oro (Onzas troy)	7 670	5 244	4 239	4 692	4 568	5 427	8 225	10 177	8 591	13 767	18 594	17 098	16 711	Oro (Onzas troy)
Plata (Onzas troy)	91 983	76 004	79 509	88 286	82 113	73 143	81 470	111 852	129 085	148 311	157 410	166 348	146 350	Plata (Onzas troy)
Zinc (TMF)	0	0	196	127	36	0	97	175	171	171	235	286	0	Zinc (TMF)
Plomo (TMF)	0	0	105	72	34	0	53	114	115	126	231	112	0	Plomo (TMF)
2. HIDROCARBUROS														2. HIDROCARBUROS
Gas Natural (MMPC)	39 925	38 578	38 667	36 452	33 062	37 030	32 905	29 960	38 726	36 300	26 094	29 947	40 471	Gas Natural (MMPC)
Líquidos de Gas Natural (MB)	3 281	3 138	3 234	3 106	2 813	2 981	2 425	2 098	2 875	2 585	2 178	2 313	2 902	Líquidos de Gas Natural (MB)

1/ Cifras preliminares

2/ Contenido fino

Fuente: MINEM

Elaboración: BCRP. Sucursal Cusco. Departamento de Estudios Económicos

ANEXO 4

CUSCO: EXPORTACIONES POR GRUPO DE PRODUCTOS 1/
(Valores FOB en Miles de US\$)

GRUPO	2014			2015										GRUPO
	OCT	NOV	DIC	ENE	FEB	MAR	ABR	MAY	JUN	JUL	AGO	SET	OCT	
Productos Tradicionales	104 356	91 218	80 993	54 649	60 908	68 504	95 094	98 662	132 978	93 212	69 995	77 466	92 905	Productos Tradicionales
Agrícolas	845	1 201	332	0	0	99	0	52	707	1 076	617	1 379	1 560	Agrícolas
Mineros	103 511	90 017	80 661	54 649	60 908	68 405	95 094	98 610	132 271	92 136	69 378	76 087	91 345	Mineros
Productos no Tradicionales	865	1 059	844	500	556	664	1 507	5 581	1 089	887	1 716	1 210	4 465	Productos no Tradicionales
Agropecuarios	561	798	618	390	395	418	447	781	769	621	1 214	833	1 140	Agropecuarios
Textiles	106	160	107	29	99	42	303	100	37	73	167	249	112	Textiles
Maderas y papeles, y sus manufacturas	0	1	2	0	0	0	0	0	1	5	0	0	0	Maderas y papeles, y sus manufacturas
Químicos	6	0	10	0	6	147	273	125	158	31	203	9	24	Químicos
Minerales no metálicos	99	72	59	65	50	57	23	41	83	56	71	66	103	Minerales no metálicos
Sidero-metalúrgico y joyería	29	5	9	6	2	0	0	33	0	27	10	0	224	Sidero-metalúrgico y joyería
Metal-mecánicos	0	0	0	0	0	0	450	4 408	30	20	8	0	2 822	Metal-mecánicos
Otros	64	23	39	10	4	0	11	93	11	54	43	53	40	Otros
TOTAL EXPORTACIONES	105 221	92 277	81 837	55 149	61 464	69 168	96 601	104 243	134 067	94 099	71 711	78 676	97 370	TOTAL EXPORTACIONES

1/ Cifras preliminares.

FUENTE : SUNAT.

ELABORACIÓN: BCRP, Sucursal Cusco. Departamento de Estudios Económicos.

ANEXO 5

CUSCO: EXPORTACIONES POR GRUPO DE PRODUCTOS 1/

(Valores FOB en Miles de US\$)

GRUPO	2014			2015										GRUPO
	OCT	NOV	DIC	ENE	FEB	MAR	ABR	MAY	JUN	JUL	AGO	SET	OCT	
PRODUCTOS TRADICIONALES	104 356	91 218	80 993	54 649	60 908	68 504	95 094	98 662	132 978	93 212	69 995	77 466	92 905	PRODUCTOS TRADICIONALES
Agrícolas	845	1 201	332	0	0	99	0	52	707	1 076	617	1 379	1 560	Agrícolas
Café	845	1 201	332	0	0	99	0	52	707	1 076	617	1 379	1 560	Café
Mineros	103 511	90 017	80 661	54 649	60 908	68 405	95 094	98 610	132 271	92 136	69 378	76 087	91 345	Mineros
Cobre	94 699	84 149	70 202	38 522	50 946	61 216	81 410	86 588	124 047	91 507	69 197	75 653	91 345	Cobre
Oro	8 812	5 868	10 457	16 127	9 962	7 189	13 684	12 022	8 224	629	181	434	0	Oro
Plata	0	0	2	0	0	0	0	0	0	0	0	0	0	Plata
PRODUCTOS NO TRADICIONALES	865	1 059	844	500	556	664	1 507	5 581	1 089	887	1 716	1 210	4 465	PRODUCTOS NO TRADICIONALES
Agropecuario	561	798	618	390	395	418	447	781	769	621	1 214	833	1 140	Agropecuario
Maíz blanco	240	319	324	231	160	0	0	91	0	0	895	284	439	Maíz blanco
Maíz amarillo duro	0	0	0	0	0	0	0	0	0	0	0	0	0	Maíz amarillo duro
Cacao	0	168	43	0	2	149	0	253	430	467	87	453	568	Cacao
Granos trabajados de maíz	36	0	24	0	0	0	0	0	0	0	2	42	83	Granos trabajados de maíz
Los demás frutos de cascara	0	0	0	44	0	0	0	0	0	0	0	0	50	Los demás frutos de cascara
Habas	2	62	72	51	72	58	0	0	0	0	0	0	0	Habas
Resto	283	249	155	64	161	211	447	437	339	154	230	54	0	Resto
Textiles	106	160	107	29	99	42	303	100	37	73	167	249	112	Textiles
Los demás suéteres de pelo fino	27	29	21	2	5	3	29	11	6	21	32	26	14	Los demás suéteres de pelo fino
Los demás suéteres de lana	4	30	3	1	0	0	22	8	0	1	8	21	2	Los demás suéteres de lana
Chales, pañuelos de cuello, y artículos similares	10	6	11	2	0	0	1	7	3	16	13	13	6	Chales, pañuelos de cuello, y artículos similares
Resto	65	95	72	24	94	39	251	74	28	35	114	189	90	Resto
Maderas y papeles, y sus manufacturas	0	1	2	0	0	0	0	0	1	5	0	0	0	Maderas y papeles, y sus manufacturas
Estatuillas de madera	0	0	0	0	0	0	0	0	0	0	0	0	0	Estatuillas de madera
Marcos de madera para cuadros	0	1	0	0	0	0	0	0	1	0	0	0	0	Marcos de madera para cuadros
Flejes de madera	0	0	0	0	0	0	0	0	0	0	0	0	0	Flejes de madera
Resto	0	0	2	0	0	0	0	0	0	5	0	0	0	Resto
Químicos	6	0	10	0	6	147	273	125	158	31	203	9	24	Químicos
Materias colorantes de origen vegetal de achiote	0	0	0	0	0	145	267	123	158	29	201	0	21	Materias colorantes de origen vegetal de achiote
Resto	6	0	10	0	6	2	6	2	0	2	2	9	3	Resto
Minerales no metálicos	99	72	59	65	50	57	23	41	83	56	71	66	103	Minerales no metálicos
Los demás placas y baldo de cerámica	50	47	45	43	39	51	3	34	43	44	46	44	83	Los demás placas y baldo de cerámica
Las demás estatuillas para adornos de cerámica	33	16	12	13	2	4	9	4	29	12	16	15	18	Las demás estatuillas para adornos de cerámica
Las demás manufacturas de cerámica	11	9	2	7	6	2	9	0	11	0	9	7	0	Las demás manufacturas de cerámica
Resto	5	0	0	2	3	0	2	3	0	0	0	0	2	Resto
Sidero-metalúrgicos y joyería	29	5	9	6	2	0	0	33	0	27	10	0	224	Sidero-metalúrgicos y joyería
Las demás bisuterías	17	5	9	6	0	0	0	16	0	25	10	0	5	Las demás bisuterías
Las demás bisuterías de metales comunes	1	0	0	0	0	0	0	9	0	1	0	0	1	Las demás bisuterías de metales comunes
Resto	11	0	0	0	2	0	0	8	0	1	0	0	218	Resto
Metal-mecánicos	0	0	0	0	0	0	450	4 408	30	20	8	0	2 822	Metal-mecánicos
Resto	0	0	0	0	0	0	450	4 408	30	20	8	0	2 822	Resto
Otros	64	23	39	10	4	0	11	93	11	54	43	53	40	Otros
Los demás sombreros y demás tocados	26	15	25	9	0	0	1	57	2	24	26	43	17	Los demás sombreros y demás tocados
Juguetes que representen animales y otros	0	0	0	0	0	0	0	0	3	5	0	1	1	Juguetes que representen animales y otros
Los demás calzados	1	1	4	0	0	0	0	9	1	0	5	0	0	Los demás calzados
Resto	37	7	10	1	4	0	10	27	5	25	12	9	22	Resto
TOTAL EXPORTACIONES	105 221	92 277	81 837	55 149	61 464	69 168	96 601	104 243	134 067	94 099	71 711	78 676	97 370	TOTAL EXPORTACIONES

1/ Cifras preliminares.

Fuente: SUNAT.

Elaboración: BCRP - Sucursal Cusco, Departamento de Estudios Económicos.



ANEXO 6

CUSCO: INGRESOS CORRIENTES DEL GOBIERNO CENTRAL 1/
(Millones de nuevos soles)

	2014			2015										
	OCT	NOV	DIC	ENE	FEB	MAR	ABR	MAY	JUN	JUL	AGO	SET	OCT	
I. INGRESOS TRIBUTARIOS	54	54	82	63	48	54	129	48	48	48	56	54	53	I. INGRESOS TRIBUTARIOS
1. Impuestos a los Ingresos	29	30	30	36	26	33	98	25	25	24	26	27	26	1. Impuestos a los Ingresos
- Personas Naturales	9	9	10	13	8	9	21	8	8	7	9	8	8	- Personas Naturales
- Personas Jurídicas	19	19	19	23	18	18	15	13	15	16	16	18	18	- Personas Jurídicas
- Regularización	1	2	2	0	1	6	62	4	2	1	1	1	0	- Regularización
2. Impuestos a la Importación	0	0	0	0	0	0	0	0	0	1	0	0	0	2. Impuestos a la Importación
3. Impuestos General a las Ventas	20	19	20	23	19	17	17	18	18	18	24	21	21	3. Impuestos General a las Ventas
- Operaciones Internas	20	19	20	23	19	17	17	18	18	18	24	21	21	- Operaciones Internas
- Operaciones Externas	0	0	0	0	0	0	0	0	0	0	0	0	0	- Operaciones Externas
4. Impuestos Selectivo al Consumo	0	0	0	0	0	0	0	0	0	0	0	0	0	4. Impuestos Selectivo al Consumo
5. Otros Ingresos Tributarios	5	5	32	4	3	4	14	5	5	5	6	6	6	5. Otros Ingresos Tributarios
II. INGRESOS NO TRIBUTARIOS	2	2	4	2	2	2	1	1	2	1	1	1	2	II. INGRESOS NO TRIBUTARIOS
INGRESOS CORRIENTES (I+II)	55	56	86	65	50	55	130	49	49	49	57	55	55	INGRESOS CORRIENTES (I+II)

1/ Debido al redondeo de los datos parciales, los totales pueden diferir de la suma de las partes.

Fuente: SUNAT.

ELABORACIÓN: BCRP. Sucursal Cusco. Departamento de Estudios Económicos.

ANEXO 7

CUSCO: GASTOS NO FINANCIEROS DEL GOBIERNO NACIONAL 1/ 2/
(Millones de nuevos soles)

	2014			2015										
	OCT	NOV	DIC	ENE	FEB	MAR	ABR	MAY	JUN	JUL	AGO	SET	OCT	
GASTOS NO FINANCIEROS	283	162	427	140	283	177	242	171	140	189	176	234	240	GASTOS NO FINANCIEROS
a. GASTOS CORRIENTES	135	103	265	94	99	142	126	131	116	137	124	127	129	a. GASTOS CORRIENTES
1. Remuneraciones	33	33	58	50	44	45	43	42	43	47	34	42	41	1. Remuneraciones
2. Bienes y servicios	62	55	119	27	19	47	36	47	31	47	50	46	43	2. Bienes y servicios
3. Transferencias	40	15	88	16	37	51	47	42	42	43	40	39	45	3. Transferencias
b. GASTO DE CAPITAL	148	59	162	47	184	34	116	40	24	53	52	107	111	b. GASTO DE CAPITAL
1. Formación bruta de capital	133	59	115	47	184	24	114	38	23	51	49	103	106	1. Formación bruta de capital
2. Otros gastos de capital	14	0	47	0	0	10	2	3	1	2	3	4	5	2. Otros gastos de capital

1/ Información actualizada al 31 de octubre de 2015.

2/ Debido al redondeo de los datos parciales, los totales pueden diferir de la suma de las partes.

Fuente: BCRP-Departamento de Estadísticas Fiscales.

Elaboración: BCRP, Sucursal Cusco. Departamento de Estudios Económicos

ANEXO 8

CUSCO: GASTOS NO FINANCIEROS DEL GOBIERNO REGIONAL 1/ 2/
(Millones de nuevos soles)

	2014			2015										
	OCT	NOV	DIC	ENE	FEB	MAR	ABR	MAY	JUN	JUL	AGO	SET	OCT	
GASTOS NO FINANCIEROS	133	136	193	72	89	87	134	105	118	130	125	144	232	GASTOS NO FINANCIEROS
a. GASTOS CORRIENTES	82	93	137	70	68	68	114	82	85	96	84	91	182	a. GASTOS CORRIENTES
1. Remuneraciones	50	56	79	52	51	46	53	53	54	62	55	57	132	1. Remuneraciones
2. Bienes y servicios	21	27	41	7	8	13	52	19	23	23	19	23	26	2. Bienes y servicios
3. Transferencias	10	9	17	12	9	9	9	10	9	11	10	11	23	3. Transferencias
b. GASTO DE CAPITAL	51	43	56	2	21	19	21	23	33	34	41	53	50	b. GASTO DE CAPITAL
1. Formación bruta de capital	51	43	56	2	21	19	21	23	33	34	41	53	50	1. Formación bruta de capital
2. Otros gastos de capital	0	0	0	0	0	0	0	0	0	0	0	0	0	2. Otros gastos de capital

1/ Información actualizada al 31 de octubre de 2015.

2/ Debido al redondeo de los datos parciales, los totales pueden diferir de la suma de las partes.

Fuente: BCRP-Departamento de Estadísticas Fiscales.

Elaboración: BCRP, Sucursal Cusco. Departamento de Estudios Económicos

ANEXO 9

CUSCO: GASTOS NO FINANCIEROS DE LOS GOBIERNOS LOCALES 1/ 2/
(Millones de nuevos soles)

	2014			2015										
	OCT	NOV	DIC	ENE	FEB	MAR	ABR	MAY	JUN	JUL	AGO	SET	OCT	
GASTOS NO FINANCIEROS	239	235	375	3	44	137	142	146	193	332	130	191	214	GASTOS NO FINANCIEROS
a. GASTOS CORRIENTES	56	55	98	3	31	72	62	57	56	72	49	55	57	a. GASTOS CORRIENTES
1. Remuneraciones	9	8	16	2	12	11	9	9	9	11	8	9	10	1. Remuneraciones
2. Bienes y servicios	43	42	75	1	19	60	52	44	44	58	37	42	42	2. Bienes y servicios
3. Transferencias	4	5	7	0	1	1	1	3	4	3	3	4	4	3. Transferencias
b. GASTO DE CAPITAL	182	180	276	0	13	65	80	89	137	260	81	137	158	b. GASTO DE CAPITAL
1. Formación bruta de capital	181	178	276	0	13	65	80	82	122	256	82	137	157	1. Formación bruta de capital
2. Otros gastos de capital	1	2	1	0	0	0	0	7	15	3	0	0	0	2. Otros gastos de capital

1/ Información actualizada al 31 de octubre de 2015.

2/ Debido al redondeo de los datos parciales, los totales pueden diferir de la suma de las partes.

Fuente: BCRP-Departamento de Estadísticas Fiscales.

Elaboración: BCRP, Sucursal Cusco. Departamento de Estudios Económicos

ANEXO 10

CUSCO: CRÉDITO 1/ 2/
(Saldos en Millones de Nuevos Soles)

INSTITUCIONES	2014			2015										INSTITUCIONES
	OCT	NOV	DIC	ENE	FEB	MAR	ABR	MAY	JUN	JUL	AGO	SET	OCT	
I. BANCO DE LA NACIÓN	125	125	126	127	128	129	130	131	131	132	133	134	135	I. BANCO DE LA NACIÓN
II. AGROBANCO	45	43	43	41	42	42	42	43	45	44	46	48	47	II. AGROBANCO
III. BANCA MULTIPLE	1 818	1 848	1 851	1 840	1 846	2 090	2 115	2 116	2 126	2 138	2 168	2 201	2 235	III. BANCA MULTIPLE
IV. INSTITUCIONES NO BANCARIAS	1 859	1 885	1 913	1 898	1 922	1 745	1 771	1 795	1 800	1 805	1 826	1 858	1 883	IV. INSTITUCIONES NO BANCARIAS
Cajas Municipales	1 176	1 189	1 209	1 200	1 219	1 239	1 259	1 278	1 283	1 285	1 304	1 332	1 356	Cajas Municipales
Cajas Rurales de Ahorro y Credito	309	311	312	306	309	314	320	323	323	325	326	15	12	Cajas Rurales de Ahorro y Credito
Financieras	343	353	359	360	362	158	158	159	159	159	160	474	477	Financieras
Edpymes	31	32	32	32	32	33	34	34	35	35	36	37	37	Edpymes
TOTAL	3 848	3 901	3 933	3 907	3 938	4 006	4 058	4 085	4 102	4 119	4 173	4 242	4 300	TOTAL
En M/N	3 297	3 359	3 391	3 368	3 412	3 506	3 568	3 602	3 627	3 664	3 730	3 813	3 867	En M/N
En M/E	551	542	542	539	526	500	490	483	474	455	443	428	432	En M/E

1/ Cifras preliminares.

2/ Debido al redondeo de los datos parciales, los totales pueden diferir de la suma de las partes.

FUENTE: Superintendencia de Banca, seguros y AFP (SBS).

Elaboración: BCRP, Sucursal Cusco. Departamento de Estudios Económicos.

ANEXO 11

CUSCO: DEPÓSITOS 1/
(Saldo en millones de nuevos soles)

INSTITUCIONES	2014			2015										INSTITUCIONES
	OCT	NOV	DIC	ENE	FEB	MAR	ABR	MAY	JUN	JUL	AGO	SET	OCT	
I. EMPRESAS BANCARIAS 2/	2203	2132	2191	2199	2180	2125	2213	2225	2237	2344	2350	2380	2405	I. EMPRESAS BANCARIAS 2/
Depósitos a la vista	848	785	754	791	775	719	742	769	774	811	836	872	837	Depósitos a la vista
En m/n	713	642	626	651	637	583	596	611	615	647	660	688	657	En m/n
En m/e	135	142	129	140	138	135	146	158	159	164	175	183	180	En m/e
Depósitos de ahorro	1032	1020	1 117	1 069	1 072	1 061	1 098	1 087	1 100	1 162	1 164	1 156	1 202	Depósitos de ahorro
En m/n	692	679	756	702	685	671	705	677	674	722	697	697	732	En m/n
En m/e	340	341	361	366	387	390	394	410	426	439	467	460	470	En m/e
Depósitos a plazo	322	328	320	339	332	345	373	369	363	371	350	353	366	Depósitos a plazo
En m/n	186	192	189	198	193	189	213	203	197	208	178	180	180	En m/n
En m/e	136	136	131	141	139	156	161	166	166	163	172	172	186	En m/e
II. INSTITUCIONES NO BANCARIAS	1235	1250	1 291	1 303	1 294	1 255	1 251	1 303	1 324	1 342	1 324	1 368	1 384	II. INSTITUCIONES NO BANCARIAS
Depósitos a la vista	0	0	0	0	0	0	0	0	0	0	0	0	0	Depósitos a la vista
En m/n	0	0	0	0	0	0	0	0	0	0	0	0	0	En m/n
En m/e	0	0	0	0	0	0	0	0	0	0	0	0	0	En m/e
Depósitos de ahorro	406	404	419	418	421	413	413	415	431	436	449	472	489	Depósitos de ahorro
En m/n	329	324	341	333	329	322	319	319	335	339	341	362	371	En m/n
En m/e	77	80	78	85	92	91	94	96	96	97	109	110	117	En m/e
Depósitos a plazo	829	846	872	885	873	842	838	888	893	906	874	896	895	Depósitos a plazo
En m/n	721	745	762	775	767	740	737	783	786	800	766	780	780	En m/n
En m/e	108	100	110	110	106	102	101	105	107	106	108	115	115	En m/e
III. TOTAL	3 437	3382	3 482	3 502	3 474	3 380	3 464	3 528	3 561	3 686	3 674	3 748	3 788	III. TOTAL
Depósitos a la vista	848	785	754	791	775	719	742	769	774	811	836	872	837	Depósitos a la vista
En m/n	713	642	626	651	637	583	596	611	615	647	661	688	657	En m/n
En m/e	135	142	129	140	138	135	146	158	159	164	175	183	180	En m/e
Depósitos de ahorro	1 438	1424	1 536	1 487	1 493	1 474	1 511	1 503	1 531	1 598	1 613	1 628	1 691	Depósitos de ahorro
En m/n	1 021	1003	1 096	1 035	1 014	993	1 024	996	1 009	1 061	1 038	1 058	1 104	En m/n
En m/e	417	421	439	452	479	481	487	507	522	537	575	570	587	En m/e
Depósitos a plazo	1 151	1174	1 192	1 224	1 205	1 187	1 211	1 257	1 256	1 277	1 224	1 248	1 261	Depósitos a plazo
En m/n	907	937	951	973	960	929	949	986	984	1 008	945	961	960	En m/n
En m/e	244	236	241	251	245	258	262	271	273	269	280	288	301	En m/e

1/ Cifras Preliminares.

2/ Banca Múltiple y Banco de la Nación.

FUENTE: Superintendencia de Banca, Seguros y AFP (SBS).

ELABORACIÓN: BCRP - Sucursal Cusco. Departamento de Estudios Económicos.



ANEXO 12

CUSCO: CARTERA PESADA 1/
(En porcentajes)

ENTIDADES FINANCIERAS	2014				2015										ENTIDADES FINANCIERAS
	SET	OCT	NOV	DIC	ENE	FEB	MAR	ABR	MAY	JUN	JUL	AGO	SET		
I. BANCO DE LA NACION	1,0	1,1	1,1	1,1	1,0	1,1	1,0	1,0	1,2	1,2	1,3	1,4	1,4	I. BANCO DE LA NACION	
II. AGROBANCO	1,7	2,3	2,5	2,5	2,8	2,7	2,7	3,1	2,7	2,6	2,8	2,7	2,9	II. AGROBANCO	
III. BANCA MULTIPLE	3,1	3,1	3,1	3,1	3,2	3,2	3,2	3,3	3,6	3,8	4,1	4,3	5,8	III. BANCA MULTIPLE	
IV. INSTITUCIONES NO BANCARIAS	4,3	4,4	4,5	3,9	4,4	4,4	4,6	4,8	4,8	4,9	4,9	4,8	4,9	IV. INSTITUCIONES NO BANCARIAS	
Cajas Municipales	4,6	4,7	4,8	3,9	4,4	4,3	4,4	4,5	4,5	4,8	4,7	4,7	4,8	Cajas Municipales	
Cajas Rurales de Ahorro y Crédito	4,1	4,4	4,5	4,3	4,8	4,9	4,8	5,0	4,8	4,6	4,9	4,7	3,5	Cajas Rurales de Ahorro y Crédito	
Edpymes	3,7	3,0	2,8	2,8	3,1	3,2	3,3	3,8	3,7	4,2	4,6	4,9	4,8	Edpymes	
Financieras	3,9	3,8	3,8	3,9	4,2	4,4	6,5	6,7	6,9	6,4	6,4	6,2	5,4	Financieras	
TOTAL	3,6	3,7	3,7	3,4	3,7	3,8	3,8	3,9	4,0	4,2	4,3	4,4	5,2	TOTAL	

1/ Cifras Preliminares.

Fuente: Superintendencia de Banca, Seguros y AFP (SBS).

Elaboración: BCRP, Sucursal Cusco. Departamento de Estudios Económicos.