

**BANCO CENTRAL DE RESERVA DEL PERÚ**  
**SUCURSAL CUSCO**



**CUSCO: Síntesis de Actividad Económica**  
**Setiembre 2015<sup>1</sup>**

**Departamento de Estudios Económicos**

*El Banco Central de Reserva del Perú (BCRP) ha considerado presentar un conjunto de indicadores sectoriales de actividad económica con la finalidad de poder realizar el seguimiento del desempeño de la economía departamental. Para el sector real, se ha utilizado el Valor Bruto de Producción a precios del año 2007 para los sectores disponibles. Cabe señalar que a partir de enero 2014, el Instituto Nacional de Estadística (INEI) ha realizado el cambio de año base (de 1994 a 2007) para la construcción del Producto Bruto Interno (PBI) nacional, estando en elaboración la desagregación departamental. En la medida que se publique referida información, el BCRP volvería a elaborar para cada departamento un indicador agregado de actividad económica.*

---

<sup>1</sup> En el presente informe participaron Víctor Chique, Dante Madrid y Vanessa Ayma.

## ÍNDICE

	<i>Página</i>
<b>RESUMEN EJECUTIVO .....</b>	<b>3</b>
<b>I. ACTIVIDAD PRODUCTIVA.....</b>	<b>5</b>
1. Actividad Primaria .....	5
1.1 Sector agropecuario.....	5
1.2 Sector pesca .....	6
1.3 Sector minería e hidrocarburos.....	7
2. Otros indicadores sectoriales.....	8
1.1 Sector manufactura.....	8
1.2 Arribos a los establecimientos de hospedaje.....	9
<b>II. SECTOR EXTERNO .....</b>	<b>10</b>
1. Exportaciones.....	10
<b>III. CRÉDITO Y DEPÓSITOS.....</b>	<b>11</b>
1. Crédito.....	11
2. Depósitos .....	12
<b>IV. GASTO NO FINANCIERO DEL GOBIERNO GENERAL.....</b>	<b>14</b>
1. Gasto No Financiero .....	14
2. Gasto corriente.....	14
3. Gasto de Capital .....	14
<b>V. ENCUESTA DE PERCEPCIÓN REGIONAL .....</b>	<b>17</b>
<b>VI. ANEXOS .....</b>	<b>21</b>



## RESUMEN EJECUTIVO

---

### Principales hechos de importancia

- La producción **agropecuaria** decreció 0,1 por ciento interanual en el mes de setiembre; mientras que, la producción pesquera aumentó 33,3 por ciento y la producción **minera e hidrocarburos** 33,8 por ciento.
- Otros indicadores como el **crédito** creció 11,0 por ciento, al igual que sus componentes como el crédito de consumo (13,3 por ciento) y el hipotecario (12,1 por ciento). La **producción manufacturera** se incrementó en 4,4 por ciento y el número de **arribos a los establecimientos de hospedaje** en 6,2 por ciento; por otro lado, la **inversión pública** se redujo 4,2 por ciento.

### Actividad Primaria

- El **sector agropecuario** decreció 0,1 por ciento interanual en setiembre, debido principalmente a la menor producción de palta (-94,7 por ciento), piña (-75,7 por ciento) y papa (-51,4 por ciento). En el acumulado de enero a setiembre, el sector se redujo 0,7 por ciento, lo que obedece básicamente a la menor producción de café (-33,3 por ciento) y cacao (-20,5 por ciento).
- El **sector pesca** en setiembre registró un incremento de 33,3 por ciento, explicado por la mayor producción de trucha. La producción acumulada hasta setiembre se incrementó en 2,4 por ciento con relación a similar periodo de 2014.
- La **actividad minera e hidrocarburos**, en setiembre, creció 33,8 por ciento, por encima de similar mes de 2014, explicado principalmente por la mayor producción cobre (215,5 por ciento). Asimismo, en el acumulado hasta setiembre de 2015, el sector se expandió 11,1 por ciento, resaltando el crecimiento de la producción de cobre (73,7 por ciento).

### Otros Indicadores de Actividad Económica

- La **producción manufacturera** aumentó 4,4 por ciento interanual en setiembre, explicado por la mayor producción de nitrato de amonio grado Anfo. En el acumulado enero - setiembre, el sector mejoró 7,0 por ciento en comparación a similar periodo de 2014.
- El número de **arribos a los establecimientos de hospedaje** aumentó 6,2 por ciento interanual, en setiembre, por el mayor flujo de turistas extranjeros (9,1 por ciento). En el acumulado enero - setiembre de 2015, los arribos aumentaron 4,5 por ciento, respecto a su similar de 2014.
- El **crédito**, que asciende a S/. 4 242 millones, creció 11,0 por ciento, respecto a setiembre de 2014. El crédito a personas aumentó 12,9 por ciento, explicado por el incremento del crédito de consumo (13,3 por ciento) y el hipotecario (12,1 por ciento); de igual modo, la financiación a empresas se expandió 10,2 por ciento interanual.
- Por último, la **inversión pública** alcanzó S/. 293 millones en setiembre, traduciéndose en una reducción de 4,2 por ciento interanual, por la menor inversión de los Gobiernos Locales (-35,3 por ciento). De igual modo, la inversión pública acumuló un descenso de 29,2 por ciento, respecto a enero – setiembre de 2014.

**CUADRO N° 1**  
**OTROS INDICADORES DE ACTIVIDAD ECONÓMICA**  
 (Variación % respecto a similar mes del año anterior)

	<b>Abr.15</b>	<b>May.15</b>	<b>Jun.15</b>	<b>Jul.15</b>	<b>Ago.15</b>	<b>Set.15</b>
Producción industrial 1/	↑ 41,0	↑ 19,5	↑ 4,3	↑ 2,3	↑ 34,9	↑ 4,4
Arribos a los establecimientos de hospedaje	↓ -2,5	↑ 3,2	↑ 2,9	↑ 10,6	↑ 3,0	↑ 6,2
Crédito total 2/	↑ 11,6	↑ 9,8	↑ 9,7	↑ 9,6	↑ 9,9	↑ 11,0
Crédito de consumo 2/	↑ 14,3	↑ 13,5	↑ 13,9	↑ 12,5	↑ 12,7	↑ 13,3
Crédito hipotecario 2/	↑ 12,9	↑ 14,1	↑ 12,9	↑ 13,0	↑ 13,2	↑ 12,1
Inversión Pública 1/	↓ -33,6	↓ -46,0	↓ -24,7	↓ -17,7	↓ -50,5	↓ -4,2

1/ En términos reales.

2/ En términos nominales.

Fuentes: BCRP - Sucursal Cusco, MINCETUR, SBS y MEF.



## I. ACTIVIDAD PRODUCTIVA

### 1. Actividad Primaria

#### 1.1 Sector agropecuario

- La producción agropecuaria disminuyó 0,1 por ciento en setiembre, explicado por la contracción de la producción agrícola (9,3 por ciento), contrarrestado en parte por el incremento de la producción pecuaria (5,7 por ciento). En el acumulado de enero – setiembre de 2015, la producción agropecuaria decreció 0,7 por ciento, respecto a similar periodo de 2014.
- La contracción del subsector agrícola, se debió a la menor producción orientada al mercado externo y agroindustria (-31,8 por ciento) y al mercado interno (-5,4 por ciento). En el primer grupo destacó la baja producción de palta (-94,7 por ciento) y cacao (-17,5 por ciento); por otro lado, en el segundo grupo resaltó la menor producción de piña (-75,7 por ciento) y papa (-51,4 por ciento). La producción agrícola de enero a setiembre disminuyó 1,7 por ciento, respecto a similar periodo de 2014, asociado principalmente a la menor producción de café (-33,3 por ciento) y cacao (-20,5 por ciento).
- La producción pecuaria se incrementó en 5,7 por ciento, en setiembre, sustentando fundamentalmente por la mayor producción de leche (9,3 por ciento). En el acumulado de enero a setiembre, la producción subió 4,2 por ciento, asociado a la mayor producción de carne de porcino (10,7 por ciento) y leche (6,6 por ciento).

**CUADRO N° 2**  
**SECTOR AGROPECUARIO 1/**  
(Miles de Toneladas)

Subsectores	Estructura porcentual 2013 2/	Setiembre			Enero - Setiembre				
		2014	2015	Var. %	Contribución al crecimiento 3/	2014	2015	Var. %	Contribución al crecimiento 3/
<b>AGRÍCOLA</b>	<b>81,5</b>			<b>-9,3</b>	<b>-3,6</b>			<b>-1,7</b>	<b>-1,4</b>
<b>Orientado al mercado externo y agroindustria 2/</b>	<b>29,3</b>			<b>-31,8</b>	<b>-1,8</b>			<b>-20,5</b>	<b>-5,6</b>
Palta	0,7	0,2	0,0	-94,7	-0,9	4,6	6,6	42,8	0,3
Cacao	5,4	0,2	0,2	-17,5	-0,8	9,2	7,3	-20,5	-1,2
Té	0,2	0,0	0,0	-62,8	-0,1	2,6	5,0	88,7	0,1
Café	19,2	0,0	0,0	-	-	28,4	18,9	-33,3	-5,6
Maíz amarillo duro	0,4	0,0	0,0	-	-	4,5	5,2	15,8	0,1
Achita o Kiwicha	0,3	0,0	0,0	-	-	0,4	0,8	97,8	0,1
Quinua	0,4	0,0	0,0	-	-	3,0	4,3	43,6	0,2
Haba grano seco	2,6	0,0	0,0	-	-	22,4	24,7	10,3	0,3
<b>Orientado al mercado interno 2/</b>	<b>52,3</b>			<b>-5,4</b>	<b>-1,8</b>			<b>7,6</b>	<b>4,2</b>
Papa	20,1	2,0	0,9	-51,4	-2,1	369,9	385,0	4,1	0,8
Piña	0,4	1,0	0,2	-75,7	-1,2	6,2	5,4	-14,0	0,0
Yuca	1,1	2,5	2,0	-20,2	-0,7	26,2	26,5	1,2	0,0
Plátano	1,2	1,7	1,3	-25,4	-0,7	26,8	24,2	-9,4	-0,1
Haba grano verde	0,2	0,3	0,1	-72,6	-0,5	5,2	5,2	0,1	0,0
Papaya	0,4	0,6	0,3	-51,6	-0,4	10,2	6,8	-32,9	-0,1
Maíz amiláceo	8,7	0,0	0,0	-	-	67,9	74,7	10,0	1,0
Alcachofa	0,0	0,0	0,0	-	-	2,0	12,0	489,5	1,8
<b>PECUARIO</b>	<b>18,5</b>			<b>5,7</b>	<b>3,5</b>			<b>4,2</b>	<b>0,7</b>
Carne de ave 4/	1,0	0,3	0,3	9,3	0,5	2,3	2,5	6,3	0,1
Carne de vacuno 4/	4,3	0,8	0,8	-1,7	-0,3	8,1	7,7	-4,3	-0,2
Carne de ovino 4/	1,0	0,3	0,3	0,0	0,0	2,4	2,5	4,6	0,0
Carne de porcino 4/	1,4	0,4	0,4	8,8	0,5	3,3	3,7	10,7	0,2
Leche	8,0	7,1	7,7	9,3	2,5	73,7	78,6	6,6	0,5
<b>SECTOR AGROPECUARIO</b>	<b>100,0</b>			<b>-0,1</b>	<b>-0,1</b>			<b>-0,7</b>	<b>-0,7</b>

1/ Cifras preliminares.

2/ A precios de 2007.

3/ En base a la estructura porcentual de similar periodo de 2014.

4/ Peso neto.

Fuente: MINAGRI - Cusco.

Elaboración: BCRP, Sucursal Cusco. Departamento de Estudios Económicos.



- En cuanto a las siembras de la actual campaña agrícola, hasta el mes de setiembre, se han instalado un total de 32,7 mil hectáreas, 22,8 por ciento por debajo de similar periodo de la campaña anterior; habiéndose reducido las siembras de quinua (-58,7 por ciento), olluco (-28,3 por ciento), maíz amiláceo (-28,0 por ciento), papa (-18,7 por ciento), entre otros.

**CUADRO N° 3  
SUPERFICIE SEMBRADA 1/**

	Campaña agrícola 2/		Variación	
	2014/2015	2015/2016	Absoluta	Porcentual
<b>CULTIVOS TRANSITORIOS</b>	<b>42 312</b>	<b>32 662</b>	<b>-9 650</b>	<b>-22,8</b>
Maíz amiláceo	18 934	13 624	-5 310	-28,0
Papa	7 529	6 118	-1 411	-18,7
Olluco	2 763	1 980	- 783	-28,3
Quinua	1 132	467	- 665	-58,7
Canahua o Ccañiwa	416	0	- 416	-100,0
Yuca	1 803	1 527	- 276	-15,3
Oca	871	617	- 254	-29,2
Haba grano seco	2 688	2 466	- 222	-8,3
Uncucha	194	17	- 177	-91,2
Maíz amarillo duro	1 177	1 009	- 168	-14,3
Arveja grano seco	258	126	- 132	-51,2
Maíz choclo	1 507	1 717	210	13,9
Otros	3 040	2 994	- 46	-1,5
<b>CULTIVOS PERMANENTES</b>	<b>21</b>	<b>36</b>	<b>15</b>	<b>71,4</b>
Plátano	7	22	15	214,3
Cacao	0	0	0	-
Café	0	0	0	-
Otros	14	14	0	0,0
<b>Total</b>	<b>42 333</b>	<b>32 698</b>	<b>-9 635</b>	<b>-22,8</b>

1/ Cifras preliminares.

2/ De agosto y setiembre

Fuente: MINAGRI - Cusco

Elaboración: BCRP, Sucursal Cusco. Departamento de Estudios Económicos.

## 1.2 Sector pesca

- La producción pesquera en el mes de setiembre, registró un incremento de 33,3 por ciento, debido a la mayor producción de trucha. Entre enero y setiembre de 2015, la producción creció 2,4 por ciento, con relación a igual periodo de 2014, explicado por la mayor extracción de pejerrey.

**CUADRO N° 4  
SECTOR PESCA 1/  
(En toneladas)**

	Setiembre			Enero - Setiembre		
	2014	2015	Var.%	2014	2015	Var.%
<b>Consumo Humano Directo</b>						
Fresco	2	2	33,3	139	151	2,4
<b>SECTOR PESCA 2/</b>			<b>33,3</b>			<b>2,4</b>

1/ Cifras preliminares.

2/ A precios de 2007

Fuente: PRODUCE-Cusco

Elaboración: BCRP, Sucursal Cusco. Departamento de Estudios Económicos.

### 1.3 Sector minería e hidrocarburos

- La actividad minera e hidrocarburos creció 33,8 por ciento en setiembre, respecto a su similar del año 2014, asociado al ascenso de la producción de minería metálica (216,5 por ciento); mientras que, disminuyó la producción de hidrocarburos (-19,1 por ciento). En minería metálica, resaltó la mayor producción de cobre (215,5 por ciento). En hidrocarburos, la disminución se debe a la menor producción de líquidos de gas natural (-21,2 por ciento) y gas natural (-14,4 por ciento).
- La producción minera e hidrocarburos, de enero a setiembre de 2015, aumentó 11,1 por ciento, en el que destaca la mayor producción de cobre (73,7 por ciento).

**CUADRO N° 5**  
**SECTOR MINERÍA E HIDROCARBUROS 1/**  
(Variación % real respecto a similar periodo del año anterior)

Mineral	Estructura Porcentual 2013 2/	Setiembre				Enero - Setiembre			
		2014	2015	Var.%	Contribución 3/	2014	2015	Var.%	Contribución 3/
<b>MINERÍA METÁLICA</b>	<b>24,5</b>			<b>216,5</b>	<b>48,6</b>			<b>71,7</b>	<b>19,1</b>
Cobre (TMF)	22,1	11 297	35 645	215,5	45,2	129 167	224 385	73,7	18,3
Oro (Onzas troy)	2,1	5 126	17 098	233,5	2,7	64 331	91 134	41,7	0,6
Plata (Onzas troy)	0,3	72 307	166 348	130,1	0,4	852 215	1 038 014	21,8	0,1
Zinc (TMF)	0,0	8	286	3 475,0	0,0	30	1 298	4 226,7	0,1
Plomo (TMF)	0,0	5	112	2 140,0	0,0	39	857	2 097,4	0,1
<b>HIDROCARBUROS</b>	<b>75,4</b>			<b>-19,1</b>	<b>-14,8</b>			<b>-10,9</b>	<b>-8,0</b>
Gas Natural (MMPC)	22,1	34 995	29 947	-14,4	-3,4	320 499	300 476	-6,2	-1,4
Líquidos de Gas Natural (MB)	53,3	2 935	2 312	-21,2	-11,4	26 847	23 373	-12,9	-6,6
<b>SECTOR MINERÍA E HIDROCARBUROS 2/</b>	<b>100,0</b>			<b>33,8</b>	<b>33,8</b>			<b>11,1</b>	<b>11,1</b>

1/ Cifras preliminares.

2/ A precios de 2007.

3/ En base a la estructura de similar periodo de 2014.

Fuente: Ministerio de Energía y Minas.

Elaboración: BCRP, Sucursal Cusco. Departamento de Estudios Económicos.

**GRÁFICO N° 1**  
**EVOLUCIÓN DE LA PRODUCCIÓN MINERA E HIDROCARBUROS**  
(Variación % real respecto a similar mes del año anterior)

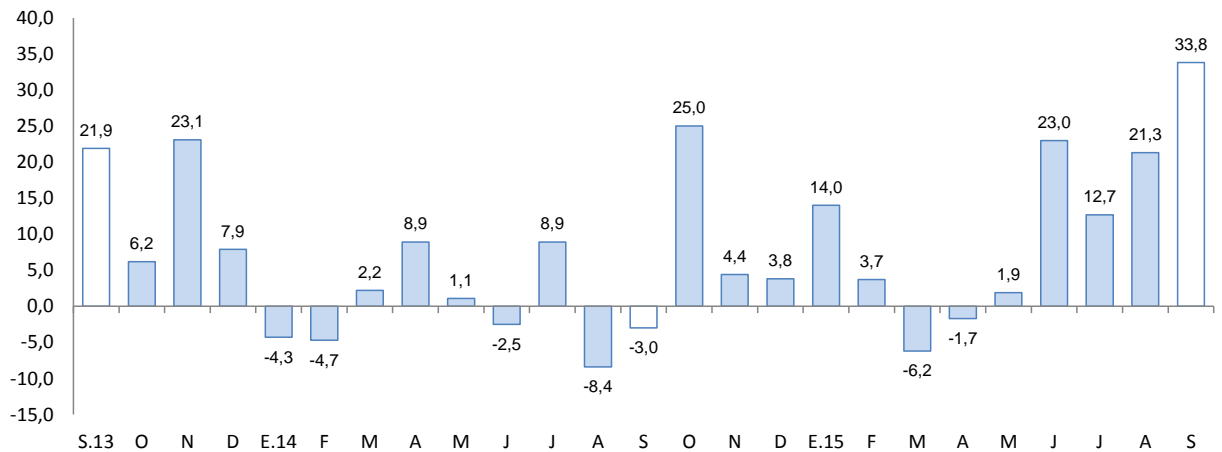

Fuente: MINEM.

Elaboración: BCRP, Sucursal Cusco, Departamento de Estudios Económicos.

## 2. Otros indicadores sectoriales

### 1.1 Sector manufactura

- La manufactura creció 4,4 por ciento con relación a setiembre de 2014, explicado por la mayor producción de productos químicos (nitrato de amonio grado Anfo). La producción de enero a setiembre de 2015 aumentó 7,0 por ciento, comparado con similar periodo de 2014.

**CUADRO N° 6**  
**SECTOR MANUFACTURA 1/**  
(Variación % real respecto a similar periodo del año anterior)

Ramas de actividad	Estructura porcentual 2013 2/	Setiembre		Enero - Setiembre	
		Var.%	Contribución 1/	Var.%	Contribución 1/
<b>MANUFACTURA NO PRIMARIA</b>					
Alimentos y bebidas	3,1	3,5	0,2	3,5	0,1
Sustancias y productos químicos	96,9	4,5	4,3	7,1	6,9
<b>SECTOR MANUFACTURA 2/</b>	<b>100,0</b>	<b>4,4</b>	<b>4,4</b>	<b>7,0</b>	<b>7,0</b>

1/ Cifras preliminares.

2/ En puntos porcentuales.

Fuente: Empresas Industriales.

Elaboración: BCRP, Sucursal Cusco. Departamento de Estudios Económicos.

**GRÁFICO N° 2**  
**EVOLUCIÓN DE LA MANUFACTURA**  
(Variación % real respecto a similar mes del año anterior)

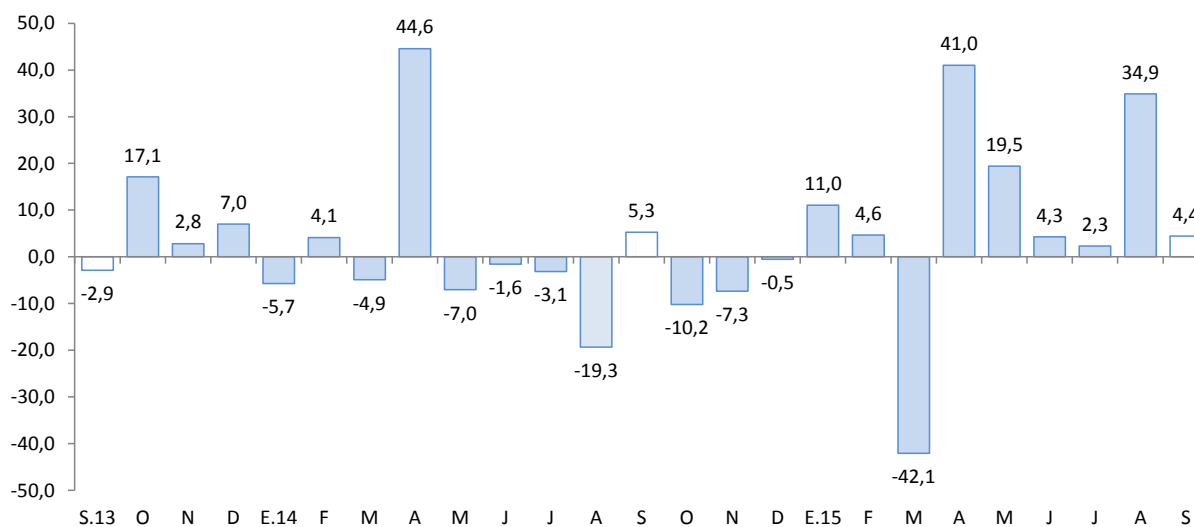

Fuente: Empresas Industriales.



## 1.2 Arribos a los establecimientos de hospedaje

- El número de arribos a los establecimientos de hospedaje (260 706 personas) del departamento de Cusco, aumentó 6,2 por ciento interanual en setiembre. Este resultado fue el reflejo de una mayor afluencia de turistas extranjeros (9,1 por ciento). En el acumulado de enero a setiembre de 2015, los arribos se incrementaron en 4,5 por ciento con respecto a similar periodo de 2014, sustentado en el aumento de los arribos de turistas extranjeros (11,0 por ciento).

**GRÁFICO N° 3**  
**EVOLUCIÓN DE ARRIBOS A ESTABLECIMIENTOS DE HOSPEDAJE**  
(Variación %)

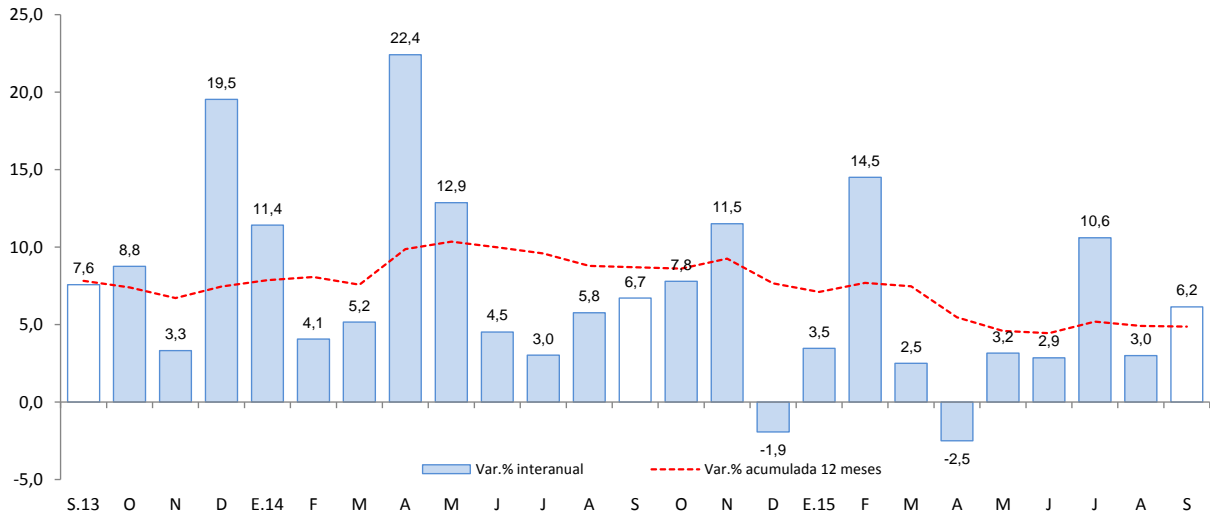

Fuente: Encuesta Mensual a Establecimientos de Hospedaje Temporal - MINCETUR.

## II. SECTOR EXTERNO

### 1. Exportaciones

- Las exportaciones de Cusco totalizaron en setiembre US\$ 78,7 millones, implicando una contracción de 42,3 por ciento, respecto a igual mes de 2014. Las exportaciones tradicionales descendieron 42,7 por ciento, y las exportaciones no tradicionales 3,7 por ciento.
- En las exportaciones tradicionales (US\$ 77,5 millones), el descenso se debe fundamentalmente a los menores envíos de productos mineros (-43,3 por ciento), principalmente cobre.
- Asimismo, las exportaciones no tradicionales (US\$ 1,2 millones) disminuyeron básicamente por las menores exportaciones de productos agropecuarios (-21,3 por ciento), destacando maíz blanco.
- En cuanto a las exportaciones de enero a setiembre de 2015, estas mostraron una reducción de 20,0 por ciento, con respecto a similar periodo de 2014, explicado por la contracción de las exportaciones tradicionales (-20,7 por ciento)

**CUADRO N° 7**  
**EXPORTACIONES POR GRUPO DE PRODUCTOS 1/**  
(Valor FOB en miles de US\$)

GRUPO	Estructura %	Setiembre		Enero - Setiembre	
	2014	2014	2015	2014	2015
<b>PRODUCTOS TRADICIONALES</b>	<b>99,1</b>	<b>135 126</b>	<b>77 466</b>	<b>948 022</b>	<b>751 468</b>
Agrícolas	0,6	964	1 379	5 385	3 930
Míneros	98,4	134 162	76 087	942 637	747 538
<b>PRODUCTOS NO TRADICIONALES</b>	<b>0,9</b>	<b>1 256</b>	<b>1 210</b>	<b>8 800</b>	<b>13 619</b>
Agropecuarios	0,7	1 058	833	6 549	5 777
Textiles	0,1	89	249	803	1099
Maderas y papeles, y sus manufacturas	0,0	2	0	8	6
Químicos	0,0	0	9	79	952
Minerales no metálicos	0,1	80	66	571	512
Sidero-metalúrgico y joyería	0,0	0	0	60	78
Metal-mecánicos	0,0	1	0	393	4 916
Otros	0,0	26	53	337	279
<b>TOTAL EXPORTACIONES</b>	<b>100,0</b>	<b>136 382</b>	<b>78 676</b>	<b>956 822</b>	<b>765 087</b>

1/ Cifras preliminares.

Fuente: SUNAT.

Elaboración: BCRP, Sucursal Cusco. Departamento de Estudios Económicos.

- Durante enero – setiembre, el destino de las exportaciones se concentró en cuatro países que adquirieron juntos el 60,7 por ciento del total exportado. El principal mercado fue Japón (18,6 por ciento), seguido por China (16,1 por ciento), España (13,7 por ciento) y Brasil (12,3 por ciento). El principal producto exportado a estos mercados fue cobre.

### III. CRÉDITO Y DEPÓSITOS

#### 1. Crédito

- El saldo del crédito en setiembre fue de S/. 4 242 millones, creciendo 11,0 por ciento interanual, lo que se traduce en un menor ritmo de crecimiento respecto a igual mes del año 2014 (15,3 por ciento).
- El crédito en la banca múltiple que concentró el 51,9 por ciento del crédito total, aumentó 21,3 por ciento. Asimismo en las instituciones no bancarias, que intermediaron el 43,8 por ciento del crédito, subió 1,3 por ciento interanual, básicamente asociado a las cajas municipales (14,8 por ciento).
- Por tipo de crédito, el destinado a personas se expandió 12,9 por ciento interanual, explicado por el mayor crédito de consumo (13,3 por ciento) e hipotecario (12,1 por ciento); de igual modo, la financiación a empresas creció 10,2 por ciento
- Por monedas, el crédito en moneda nacional, mostró un incremento de 16,8 por ciento interanual, a diferencia del crédito en moneda extranjera que decreció 22,9 por ciento. Asimismo, la dolarización bajó de 14,5 por ciento en setiembre de 2014 a 10,1 por ciento en igual mes de 2015, resaltando la preferencia por los préstamos en moneda nacional.

**CUADRO Nº 8  
CRÉDITO**

(Saldos en millones de nuevos soles)

	A SETIEMBRE			
	2014	2015	Estruct. % 2015	Var. Nom. 2015/2014
<b>Banco de la Nación 1/</b>	<b>124</b>	<b>134</b>	<b>3,2</b>	<b>7,6</b>
<b>Agrobanco 2/</b>	<b>47</b>	<b>48</b>	<b>1,1</b>	<b>2,7</b>
<b>Banca Múltiple</b>	<b>1 814</b>	<b>2 201</b>	<b>51,9</b>	<b>21,3</b>
<b>Instituciones No Bancarias</b>	<b>1 834</b>	<b>1 858</b>	<b>43,8</b>	<b>1,3</b>
Cajas Municipales	1 160	1 332	31,4	14,8
Cajas Rurales 3/	308	15	0,4	-95,1
Edpymes	31	37	0,9	19,0
Financieras 3/	336	474	11,2	41,3
<b>TOTAL</b>	<b>3 820</b>	<b>4 242</b>	<b>100,0</b>	<b>11,0</b>
<b>A empresas</b>	<b>2 620</b>	<b>2 887</b>	<b>68,1</b>	<b>10,2</b>
<b>A personas</b>	<b>1 200</b>	<b>1 354</b>	<b>31,9</b>	<b>12,9</b>
Consumo	799	905	21,3	13,3
Hipotecario	401	449	10,6	12,1
En MN	3 265	3 813	89,9	16,8
En ME	556	428	10,1	-22,9

1/ Considera sólo los créditos de consumo e hipotecario.

2/ No considera los créditos a las demás empresas del sistema financiero.

3/ Según resolución SBS Nº 4655-2015, la SBS autorizó la escisión de la CRAC Credinka y posterior absorción por parte de la Financiera Nueva Visión, cuya nueva razón social cambia a Financiera Credinka S.A.

Fuente: SBS y AFP.

Elaboración: BCRP, Sucursal Cusco. Departamento de Estudios Económicos.

**GRÁFICO Nº 4**  
**EVOLUCIÓN DEL CREDITO**  
 (Variación % respecto a similar mes del año anterior)

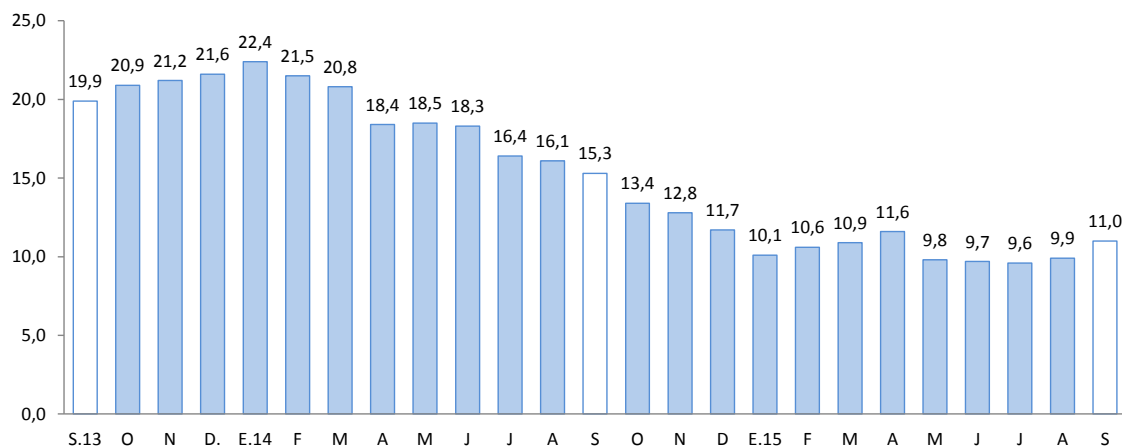

Fuente: SBS y AFP.

- El ratio de morosidad fue de 4,4 por ciento en agosto, 0,7 de punto porcentual mayor respecto a igual mes de 2014. La morosidad en las instituciones no bancarias (4,8 por ciento) creció 0,4 de punto porcentual y en la banca múltiple (4,3 por ciento) subió 1,1 puntos porcentuales.

**GRÁFICO Nº 5**  
**TASA DE MOROSIDAD 1/**  
 (Porcentaje)

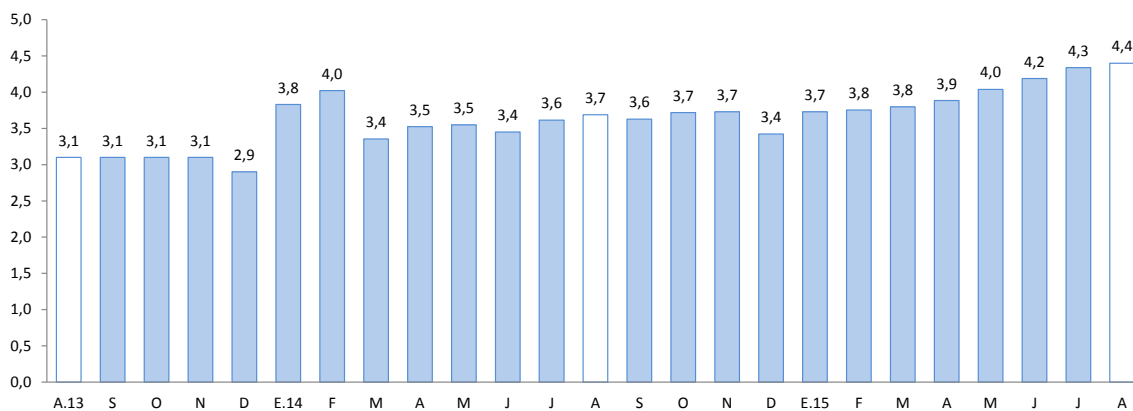

1/ Morosidad = (créditos vencidos + créditos en cobranza judicial) / colocaciones brutas.

Fuente: SBS y AFP.

## 2. Depósitos

- El saldo de depósitos (S/. 3 748) aumentó 11,3 por ciento interanual en setiembre, tasa de crecimiento mayor frente a igual mes de 2014 (6,5 por ciento).
- Por tipo de depósito, el de ahorro, que representa el 43,4 por ciento de los depósitos totales, mostró un crecimiento de 14,6 por ciento, seguido por los depósitos a plazo con un incremento de 11,1 por ciento y los depósitos a la vista con 5,8 por ciento.



- Según el tipo de institución, los depósitos crecieron en la banca múltiple (19,5 por ciento) y en las instituciones no bancarias (12,3 por ciento), impulsado por la mayor captación de las cajas municipales (17,6 por ciento).
- Los depósitos en moneda nacional aumentaron 4,8 por ciento, y los depósitos en moneda extranjera 32,6 por ciento. La dolarización de los depósitos pasó de 23,3 por ciento en setiembre de 2014 a 27,8 por ciento en el mismo mes de 2015.

**CUADRO Nº 9  
DEPÓSITOS**  
(Saldos en millones de nuevos soles)

	A SETIEMBRE			
	2014	2015	Estruct. % 2015	Var. Nom. 2015/2014
<b>Banco de la Nación</b>	<b>699</b>	<b>644</b>	<b>17,2</b>	<b>-7,8</b>
<b>Banca Múltiple</b>	<b>1 452</b>	<b>1 736</b>	<b>46,3</b>	<b>19,5</b>
<b>Instituciones no Bancarias</b>	<b>1 218</b>	<b>1 368</b>	<b>36,5</b>	<b>12,3</b>
Financieras 1/	8	173	4,6	1 994,3
Cajas Municipales	1 015	1 193	31,8	17,6
Cajas Rurales 1/	194	1	0,0	-99,4
<b>TOTAL</b>	<b>3 369</b>	<b>3 748</b>	<b>100,0</b>	<b>11,3</b>
Vista	824	872	23,3	5,8
Ahorro	1 420	1 628	43,4	14,6
Aplazo	1 124	1 248	33,3	11,1
En MN	2 583	2 707	72,2	4,8
En ME	785	1 041	27,8	32,6

1/ Según resolución SBS Nº 4655-2015, la SBS autorizó la escisión de la CRAC Credinka y posterior absorción por parte de la Financiera Nueva Visión, cuya nueva razón social cambia a Financiera Credinka S.A.

Fuente: SBS y AFP.

Elaboración: BCRP, Sucursal Cusco. Departamento de Estudios Económicos.

**GRÁFICO Nº 6  
EVOLUCIÓN DE LOS DEPÓSITOS**  
(Variación % respecto a similar mes del año anterior)

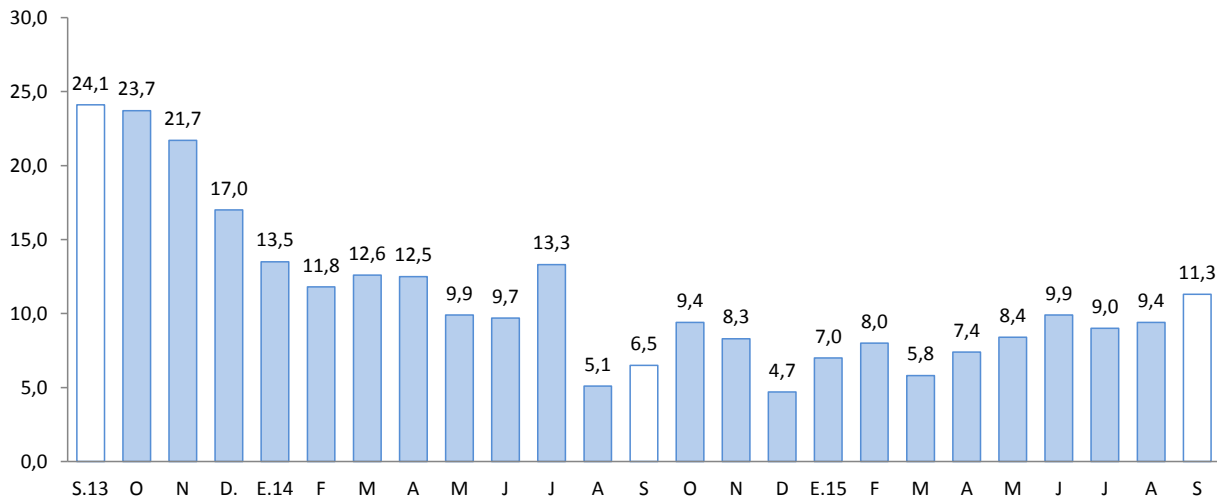

Fuente: SBS y AFP.



## IV. GASTO NO FINANCIERO DEL GOBIERNO GENERAL

### 1. Gasto No Financiero

- El gasto no financiero del Gobierno General en Cusco registró en setiembre una caída de 0,3 por ciento en términos reales, resultado del retraimiento del Gasto de Capital (-3,0 por ciento), el cual fue atenuado en parte por el incremento del Gasto Corriente (2,9 por ciento).
- En el acumulado enero – setiembre, el gasto no financiero (S/. 4 076 millones) se redujo 12,7 por ciento, motivado por el menor Gasto de Capital (-29,8 por ciento), a pesar del incremento de los Gastos Corrientes (7,1 por ciento).

### 2. Gasto corriente

- El Gasto Corriente (S/. 273 millones) aumentó 2,9 por ciento interanual en setiembre, explicado por la expansión de los gastos en transferencias (62,0 por ciento) y remuneraciones (11,5 por ciento).
- En el acumulado a setiembre, el gasto corriente (S/. 2 313 millones) registró un incremento de 7,1 por ciento, por los mayores desembolsos en transferencias (11,7 por ciento), remuneraciones (9,0 por ciento), y bienes y servicios (3,0 por ciento).

### 3. Gasto de Capital

- El Gasto de Capital (S/. 297 millones) retrocedió 3,0 por ciento interanual en setiembre, reflejo del menor gasto en los Gobiernos Locales (-35,4 por ciento).
- El gasto de capital acumuló, de enero a setiembre, un total de S/. 1 764 millones, registrando una caída de 29,8 por ciento, por el menor gasto en el Gobierno Regional (-48,4 por ciento) y Gobiernos Locales (-41,4 por ciento).
- El gasto en inversión (S/. 293 millones) disminuyó 4,2 por ciento en setiembre, asociado a las menores inversiones en los Gobiernos Locales (-35,3 por ciento), a pesar de las mayores inversiones en el Gobierno Nacional (105,1 por ciento) y el Gobierno Regional (21,2 por ciento). Con el resultado anterior, la inversión acumula un descenso de 29,2 por ciento.
- Entre enero y setiembre la ejecución de la inversión pública fue de 51,7 por ciento del Presupuesto Institucional Modificado (PIM). El Gobierno Nacional registró un avance del 61,2 por ciento, seguido por los Gobiernos Locales (50,6 por ciento) y el Gobierno Regional (39,3 por ciento)

**CUADRO Nº 10**  
**GASTO NO FINANCIERO DEL GOBIERNO CENTRAL 1/ 2/**  
(Millones de nuevos soles)

	SETIEMBRE			ENERO - SETIEMBRE		
	2014	2015	Var. % Real	2014	2015	Var. % Real
<b>I. GASTOS CORRIENTES</b>	<b>255</b>	<b>273</b>	<b>2,9</b>	<b>2 088</b>	<b>2 313</b>	<b>7,1</b>
<i>Gobierno Nacional</i>	<i>88</i>	<i>127</i>	<i>39,5</i>	<i>874</i>	<i>1 097</i>	<i>21,4</i>
<i>Gobierno Regional</i>	<i>112</i>	<i>91</i>	<i>-21,8</i>	<i>711</i>	<i>759</i>	<i>3,3</i>
<i>Gobiernos Locales</i>	<i>56</i>	<i>55</i>	<i>-5,3</i>	<i>503</i>	<i>457</i>	<i>-12,2</i>
<b>Remuneraciones</b>	<b>93</b>	<b>108</b>	<b>11,5</b>	<b>847</b>	<b>954</b>	<b>9,0</b>
Gobierno Nacional	34	42	19,4	308	391	22,8
Gobierno Regional	49	57	10,4	458	483	2,0
Gobiernos Locales	10	9	-10,5	80	80	-3,6
<b>Bienes y Servicios</b>	<b>130</b>	<b>111</b>	<b>-18,0</b>	<b>838</b>	<b>892</b>	<b>3,0</b>
Gobierno Nacional	42	46	5,1	280	349	20,8
Gobierno Regional	45	23	-51,8	160	186	12,8
Gobiernos Locales	42	42	-4,9	398	356	-13,4
<b>Transferencias 1/</b>	<b>32</b>	<b>54</b>	<b>62,0</b>	<b>404</b>	<b>467</b>	<b>11,7</b>
Gobierno Nacional	12	39	220,8	286	357	20,6
Gobierno Regional	17	11	-36,1	93	90	-6,8
Gobiernos Locales	3	4	4,7	25	21	-20,6
<b>II. GASTOS DE CAPITAL</b>	<b>294</b>	<b>297</b>	<b>-3,0</b>	<b>2 431</b>	<b>1 764</b>	<b>-29,8</b>
<i>Gobierno Nacional</i>	<i>48</i>	<i>107</i>	<i>112,5</i>	<i>554</i>	<i>657</i>	<i>15,1</i>
<i>Gobierno Regional</i>	<i>42</i>	<i>53</i>	<i>21,2</i>	<i>460</i>	<i>246</i>	<i>-48,4</i>
<i>Gobiernos Locales</i>	<i>204</i>	<i>137</i>	<i>-35,4</i>	<i>1 417</i>	<i>861</i>	<i>-41,4</i>
<b>Formación bruta de capital</b>	<b>294</b>	<b>293</b>	<b>-4,2</b>	<b>2 340</b>	<b>1 714</b>	<b>-29,2</b>
Gobierno Nacional	48	103	105,1	484	632	26,9
Gobierno Regional	42	53	21,2	460	246	-48,4
Gobiernos Locales	203	137	-35,3	1 397	836	-42,3
<b>Otros gastos de capital 2/</b>	<b>1</b>	<b>4</b>	<b>506,7</b>	<b>90</b>	<b>50</b>	<b>-46,7</b>
<b>III. GASTO NO FINANCIERO TOTAL (I+II)</b>	<b>550</b>	<b>570</b>	<b>-0,3</b>	<b>4 519</b>	<b>4 076</b>	<b>-12,7</b>
<i>Gobierno Nacional</i>	<i>136</i>	<i>234</i>	<i>65,5</i>	<i>1 428</i>	<i>1 753</i>	<i>19,0</i>
<i>Gobierno Regional</i>	<i>154</i>	<i>144</i>	<i>-10,0</i>	<i>1 171</i>	<i>1 005</i>	<i>-17,0</i>
<i>Gobiernos Locales</i>	<i>259</i>	<i>191</i>	<i>-29,0</i>	<i>1 920</i>	<i>1 318</i>	<i>-33,7</i>

1/ Incluye el pago de pensiones, donaciones, transferencias y otros gastos corrientes.

2/ Incluye donaciones y transferencias.

Fuente: BCRP-Departamento de Estadísticas Fiscales

Elaboración: BCRP, Sucursal Cusco. Departamento de Estudios Económicos

**GRÁFICO Nº 7**  
**EVOLUCIÓN DE LA INVERSIÓN PÚBLICA**  
 (Variación % real)

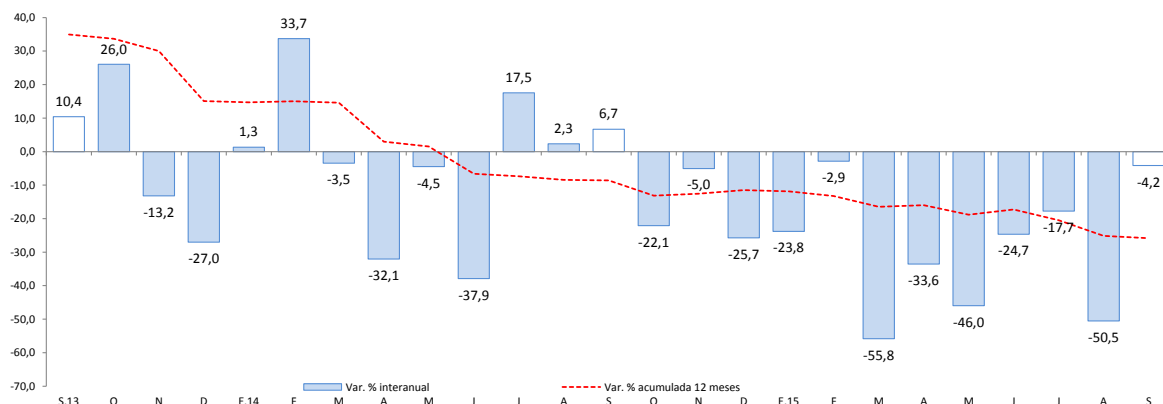

Fuente: BCRP – Departamento de Estadísticas Fiscales.

- En el Gobierno Nacional, las mayores inversiones se registraron en :
  - Rehabilitación y mejoramiento de la carretera Dv. Negromayo - Occoruro - Pallpata - Dv. Yauri (S/. 52,0 millones).
  - Mejoramiento de los servicios culturales del patrimonio histórico y cultural en la Dirección Desconcentrada de Cultura Cusco, provincia de Cusco (S/. 15,7 millones).
- Los principales proyectos que destacan en el Gobierno Regional fueron:
  - Ampliación de la oferta de los servicios de salud del primer nivel de atención con unidades móviles y equipos itinerantes en la región Cusco (S/. 7,6 millones).
  - Instalación, mejoramiento y ampliación de servicios educativos del nivel inicial escolarizado ciclo II de las I.E.I. creadas los años 2011-2012 de los distritos de Livitaca, Chamaca, Velille, Ccapacmarca y Colquemarca de la provincia de Chumbivilcas (S/. 3,4 millones).
- Los Gobiernos Locales han invertido los mayores montos en:
  - Estudios de pre-inversión (S/. 3,4 millones).
  - Apoyo a la producción agropecuaria (S/ 2,5 millones).





## V. ENCUESTA DE PERCEPCIÓN REGIONAL

- El Índice de Confianza Empresarial Regional, que mide las expectativas de los empresarios, se ubicó en 70 puntos, menor a 1 punto frente a agosto, y cuando se compara con setiembre de 2014, se registra un incremento de 2 puntos.

**GRÁFICO N° 8**  
**INDICE DE CONFIANZA EMPRESARIAL REGIONAL (ICER)**  
(Índice de difusión en puntos)

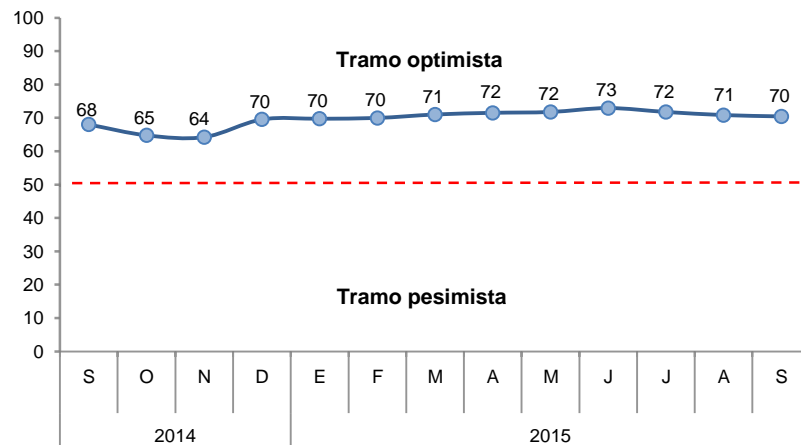

- El índice de la situación actual del negocio se ubicó en 71 puntos, menor en 1 punto respecto a agosto y 3 puntos mayor al mes de setiembre de 2014. La disminución mensual se debe a las empresas del sector comercio.

**GRÁFICO N° 9**  
**SITUACIÓN ACTUAL DEL NEGOCIO**  
¿Cómo considera la situación actual de su negocio?

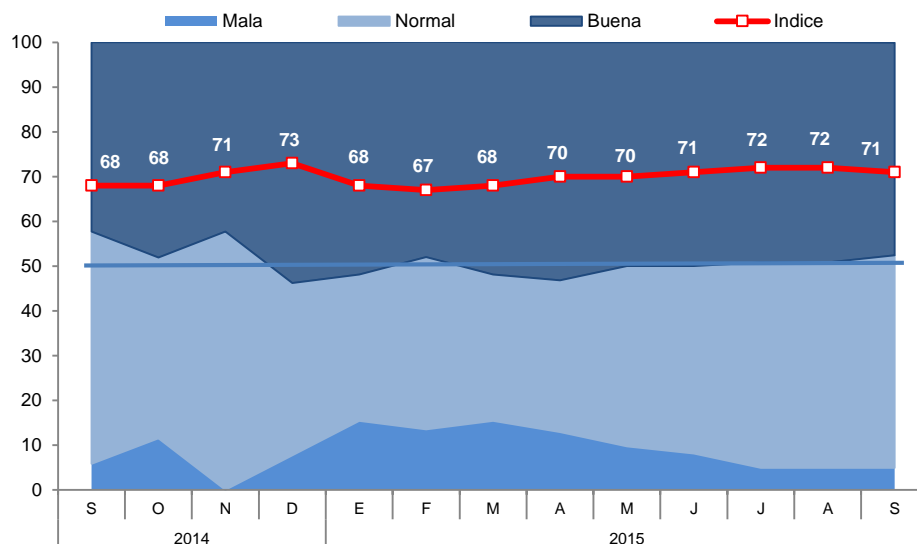

- El índice del nivel de ventas se ubicó en 62 puntos, menor en 4 puntos respecto al mes anterior. Este resultado es sustentado por las menores ventas que registraron los sectores comercio y servicios.

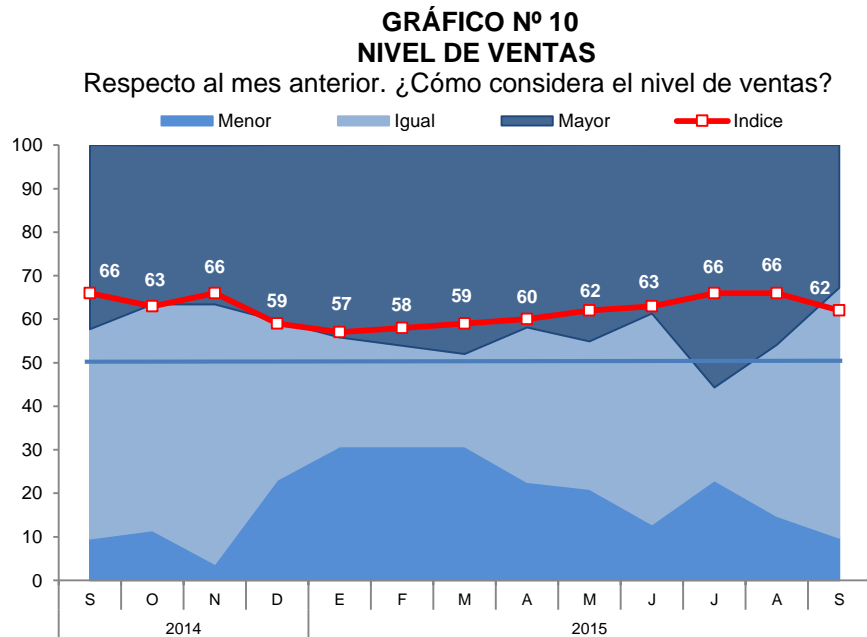

- El índice del acceso al crédito se mantuvo en 76 puntos. Las empresas que indicaron una mejor situación de acceso al crédito fueron comercio y servicios.

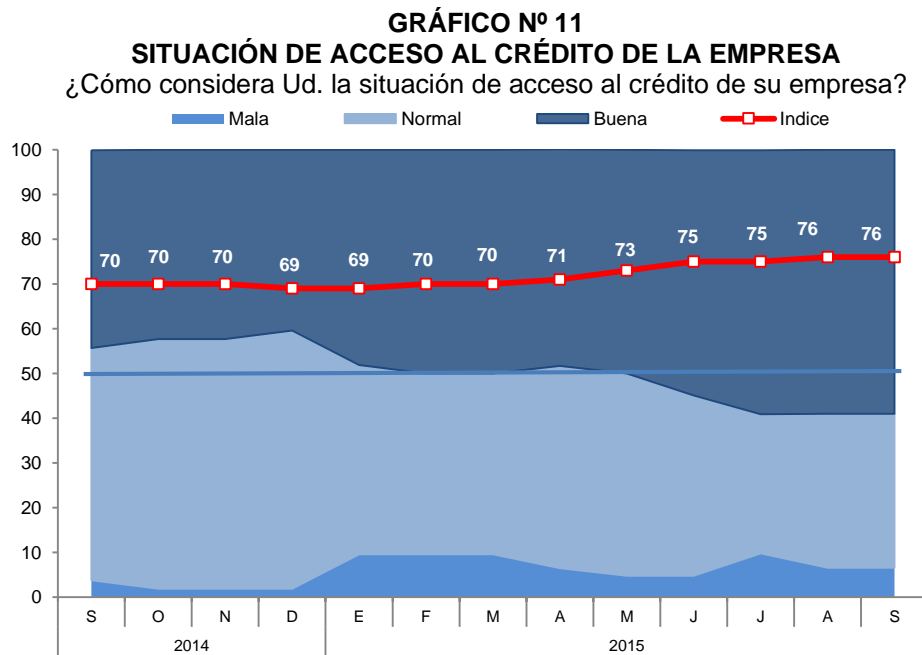

- El índice de la situación financiera de la empresa retrocedió a 67 puntos, inferior en 1 punto frente al mes anterior, el cual fue explicado por el sector comercio.

**GRÁFICO Nº 12**  
**SITUACIÓN FINANCIERA DE LA EMPRESA**  
¿Cómo considera Ud. la situación financiera de su empresa?

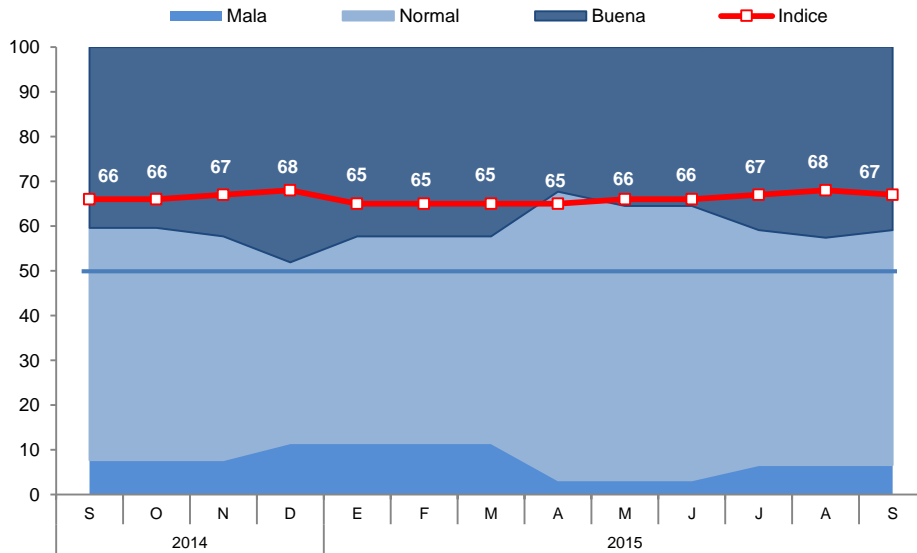

- El índice de las expectativas del nivel de la demanda de los productos de las empresas para los próximos 3 meses se situó en 75 puntos, superior en 2 puntos a lo registrado en agosto. Las empresas del sector comercio indicaron tener una mayor expectativa.

**GRÁFICO Nº 13**  
**EXPECTATIVA DE DEMANDA DE SUS PRODUCTOS A 3 MESES**  
Indique su previsión para los próximos tres meses respecto a la demanda de los productos de su empresa

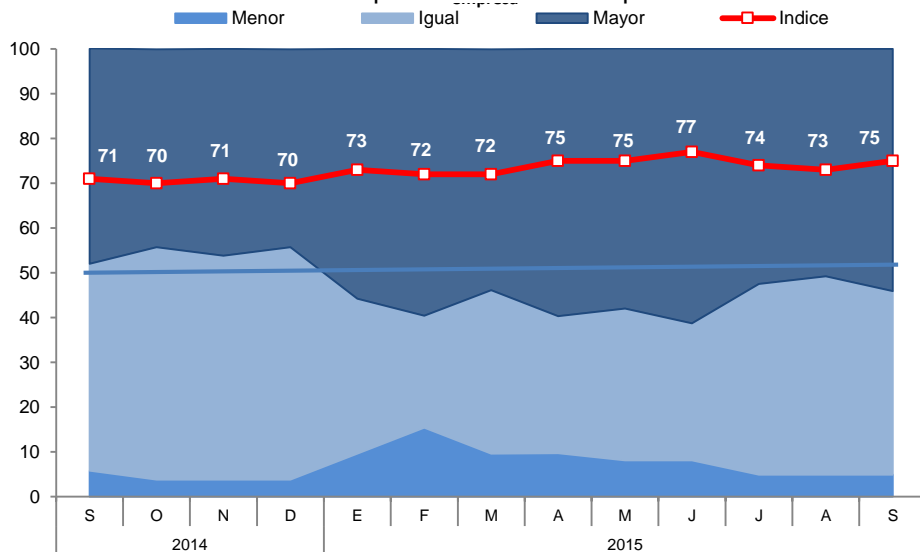

- El índice de contratación de personal en los próximos 3 meses permaneció en 57 puntos en setiembre, manteniéndose en el tramo optimista. Las empresas del sector comercio son las que tiene un mayor optimismo.

**GRÁFICO N° 14**  
**EXPECTATIVA DE CONTRATACIÓN DE PERSONAL A 3 MESES**

Indique su previsión para los próximos tres meses respecto al número de personal empleado en su empresa

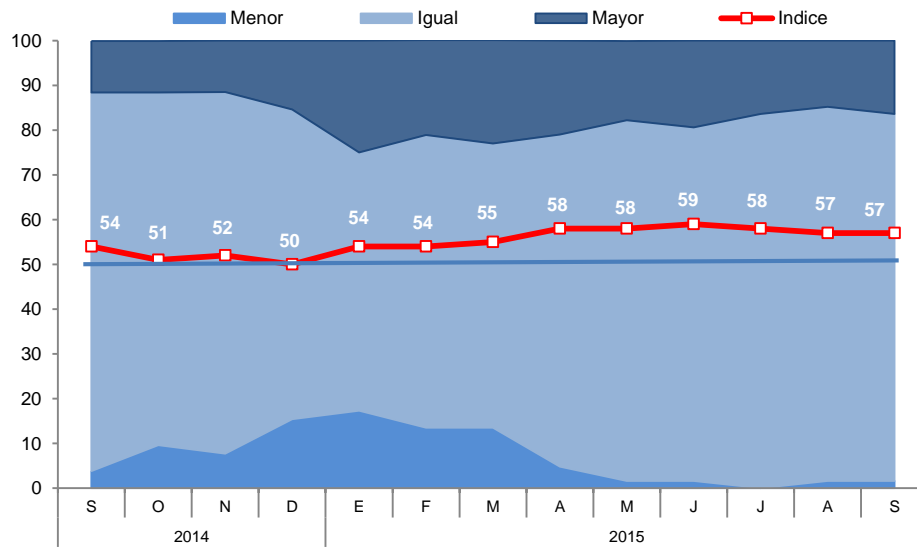

## **VI. ANEXOS**

ANEXO 1

CUSCO: PRODUCCIÓN AGROPECUARIA 1/

(T.m.)

PRODUCTOS	2014				2015								PRODUCTO	
	SET	OCT	NOV	DIC	ENE	FEB	MAR	ABR	MAY	JUN	JUL	AGO		SET
<b>AGRÍCOLA</b>														<b>AGRÍCOLA</b>
Achiote	790	57	0	0	0	0	0	0	0	30	16	548	938	Achiote
Achita o Kiwicha	0	0	0	0	0	0	0	17	794	0	0	0	0	Achita o Kiwicha
Alcachofa	0	0	1041	2 681	5 214	3 973	2 193	629	0	0	0	0	0	Alcachofa
Alfalfa	8 933	9 096	11 419	14 401	16 282	16 295	15 044	13 800	16 000	8 000	5 848	6 066	10 818	Alfalfa
Arveja grano seco	0	0	0	0	0	0	0	152	2 625	1 723	417	0	0	Arveja grano seco
Avena grano	0	0	0	0	0	0	0	0	67	2 224	1 427	0	0	Avena grano
Cacao	200	100	265	883	871	965	665	799	1 500	1 100	804	450	165	Cacao
Café	0	0	0	0	0	4	834	2 719	6 000	6 300	2 315	776	0	Café
Cebada grano	0	0	0	0	0	0	0	0	1 200	19 950	12 984	0	0	Cebada grano
Frijol grano seco	0	0	0	0	65	132	94	93	1 421	252	10	0	0	Frijol grano seco
Haba grano seco	0	0	0	0	0	0	0	630	8 100	9 600	6 406	0	0	Haba grano seco
Haba grano verde	329	224	189	249	1 036	1 224	842	1 083	700	161	42	0	90	Haba grano verde
Maíz amarillo duro	0	0	0	381	571	900	804	274	1 346	83	268	936	0	Maíz amarillo duro
Maíz amiláceo	0	0	0	0	0	0	679	11 571	32 500	20 000	9 917	0	0	Maíz amiláceo
Maíz chocado	0	0	100	560	5 326	10 365	9 998	4 467	3 283	0	0	0	0	Maíz chocado
Naranja	878	564	346	324	273	1 168	1 731	1 606	3 040	2 356	3 176	2 257	858	Naranja
Palillo o curcuma	152	48	2	0	0	0	0	0	0	0	120	68	97	Palillo o curcuma
Palta	187	226	261	335	465	343	568	689	3 274	599	450	177	10	Palta
Papa	1952	1 690	2 140	8 084	12 423	14 194	27 647	68 345	204 808	49 868	6 809	0	949	Papa
Papaya	593	619	662	638	647	749	499	757	1 400	1 100	719	672	287	Papaya
Piña	968	950	779	1 149	1 060	708	55	128	535	629	923	1 089	235	Piña
Plátano	1 702	1 819	2 267	2 401	2 544	2 728	2 850	3 267	3 800	3 000	2 983	1 805	1 269	Plátano
Quinua	0	0	0	0	0	0	4	666	2 860	750	58	0	0	Quinua
Té	43	54	142	268	800	960	960	1 120	480	350	280	19	16	Té
Trigo	0	0	0	0	0	0	0	0	2 150	13 205	7 355	0	0	Trigo
Tuna	0	0	1 344	1 568	4 326	7 915	10 382	0	0	0	0	0	0	Tuna
Yuca	2 459	2 681	2 532	2 472	2 670	2 675	2 801	3 783	3 672	3 383	3 203	2 340	1 963	Yuca
<b>PECUARIO</b>														<b>PECUARIO</b>
<b>CARNE</b>														<b>CARNE</b>
°Ave 2/	291	249	264	337	185	163	180	320	307	351	294	357	318	°Ave 2/
°Vacuno 2/	833	896	888	802	715	785	829	870	916	948	952	866	819	°Vacuno 2/
°Ovino 2/	254	244	237	241	252	267	273	279	292	300	299	280	254	°Ovino 2/
°Porcino 2/	353	381	340	363	390	389	422	433	436	430	406	405	384	°Porcino 2/
LECHE	7 052	7 234	7 046	7 617	8 327	8 371	9 583	9 347	9 650	8 762	8 500	8 387	7 710	LECHE

1/ Cifra preliminares

2/ Peso neto

Fuente: MINAGRI - Cusco

Elaboración: BCRP, Sucursal Cusco, Departamento de Estudios Económicos



**ANEXO 2**

	2014				2015									
	SET	OCT	NOV	DIC	ENE	FEB	MAR	ABR	MAY	JUN	JUL	AGO	SET	
<b>CHD/2</b> 1. Fresco	2	19	17	23	17	22	29	31	21	17	12	0	2	<b>CHD/2</b> 1. Fresco

1/ Cifras preliminar

2/ Consumo Humano Directo

Fuente: PRODUCE - Cusco

Elaboración: BCRP. Sucursal Cusco. Departamento de Estudios Económicos

**ANEXO 3**

**CUSCO: PRODUCCIÓN MINERA E HIDROCARBUROS 1/**

PRODUCTOS	2014				2015								PRODUCTOS	
	SET	OCT	NOV	DIC	ENE	FEB	MAR	ABR	MAY	JUN	JUL	AGO		SET
<b>1. MINERÍA METÁLICA 2/</b>														<b>1. MINERÍA METÁLICA 2/</b>
Cobre (TMF)	11 297	14 817	11 625	11 639	14 191	12 995	14 538	21 103	26 952	28 184	32 618	38 159	35 645	Cobre (TMF)
Oro (Onzas troy)	5 126	7 670	5 244	4 239	4 692	4 568	5 427	8 225	10 177	8 591	13 767	18 594	17 098	Oro (Onzas troy)
Plata (Onzas troy)	72 307	91 983	76 004	79 509	88 286	82 113	73 143	81 470	111 852	129 085	148 311	157 410	166 348	Plata (Onzas troy)
Zinc (TMF)	8	0	0	196	127	36	0	97	175	171	171	235	286	Zinc (TMF)
Plomo (TMF)	5	0	0	105	72	34	0	53	114	115	126	231	112	Plomo (TMF)
<b>2. HIDROCARBUROS</b>														<b>2. HIDROCARBUROS</b>
Gas Natural (MMPC)	34 995	39 925	38 578	38 667	36 452	33 062	37 030	32 905	29 960	38 726	36 300	26 094	29 947	Gas Natural (MMPC)
Líquidos de Gas Natural (MB)	2 935	3 281	3 138	3 234	3 106	2 813	2 981	2 425	2 098	2 875	2 585	2 178	2 312	Líquidos de Gas Natural (MB)

1/ Cifras Preliminares.

2/ Contenido Fino

FUENTE: MINEM.

ELABORACION: BCRP - Sucursal Cusco. Departamento de Estudios Económicos.



**ANEXO 4**

**CUSCO: EXPORTACIONES POR GRUPO DE PRODUCTOS 1/**  
(Valores FOB en Miles de US\$)

GRUPO	2014				2015												GRUPO
	SET	OCT	NOV	DIC	ENE	FEB	MAR	ABR	MAY	JUN	JUL	AGO	SET				
<b>Productos Tradicionales</b>	<b>135 126</b>	<b>104 356</b>	<b>91 218</b>	<b>80 993</b>	<b>54 649</b>	<b>60 908</b>	<b>68 504</b>	<b>95 094</b>	<b>98 662</b>	<b>132 978</b>	<b>93 212</b>	<b>69 995</b>	<b>77 466</b>	<b>Productos Tradicionales</b>			
Agrícolas	964	845	1 201	332	0	0	99	0	52	707	1 076	617	1 379	Agrícolas			
Mineros	134 162	103 511	90 017	80 661	54 649	60 908	68 405	95 094	98 610	132 271	92 136	69 378	76 087	Mineros			
<b>Productos no Tradicionales</b>	<b>1 256</b>	<b>865</b>	<b>1 059</b>	<b>844</b>	<b>500</b>	<b>556</b>	<b>664</b>	<b>1 507</b>	<b>5 490</b>	<b>1 089</b>	<b>887</b>	<b>1 716</b>	<b>1 210</b>	<b>Productos no Tradicionales</b>			
Agropecuarios	1 058	561	798	618	390	395	418	447	690	769	621	1 214	833	Agropecuarios			
Textiles	89	106	160	107	29	99	42	303	100	37	73	167	249	Textiles			
Maderas y papeles, y sus manufacturas	2	0	1	2	0	0	0	0	0	1	5	0	0	Maderas y papeles, y sus manufacturas			
Químicos	0	6	0	10	0	6	147	273	125	158	31	203	9	Químicos			
Minerales no metálicos	80	99	72	59	65	50	57	23	41	83	56	71	66	Minerales no metálicos			
Sidero-metalúrgico y joyería	0	29	5	9	6	2	0	0	33	0	27	10	0	Sidero-metalúrgico y joyería			
Metal-mecánicos	1	0	0	0	0	0	0	450	4 408	30	20	8	0	Metal-mecánicos			
Otros	26	64	23	39	10	4	0	11	93	11	54	43	53	Otros			
<b>TOTAL EXPORTACIONES</b>	<b>136 382</b>	<b>105 221</b>	<b>92 277</b>	<b>81 837</b>	<b>55 149</b>	<b>61 464</b>	<b>69 168</b>	<b>96 601</b>	<b>104 152</b>	<b>134 067</b>	<b>94 099</b>	<b>71 711</b>	<b>78 676</b>	<b>TOTAL EXPORTACIONES</b>			

1/ Cifras preliminares.

FUENTE : SUNAT.

ELABORACIÓN: BCRP, Sucursal Cusco. Departamento de Estudios Económicos.

**ANEXO 5**



BANCO CENTRAL DE RESERVA DEL PERÚ – SUCURSAL CUSCO

CUSCO: EXPORTACIONES POR GRUPO DE PRODUCTOS 1/  
(Valores FOB en Miles de US\$)

GRUPO	2014				2015								GRUPO	
	SET	OCT	NOV	DIC	ENE	FEB	MAR	ABR	MAY	JUN	JUL	AGO		SET
<b>PRODUCTOS TRADICIONALES</b>	<b>135 126</b>	<b>104 356</b>	<b>91 218</b>	<b>80 993</b>	<b>54 649</b>	<b>60 908</b>	<b>68 504</b>	<b>95 094</b>	<b>98 662</b>	<b>132 978</b>	<b>93 212</b>	<b>69 995</b>	<b>77 466</b>	<b>PRODUCTOS TRADICIONALES</b>
<b>Agrícolas</b>	<b>964</b>	<b>845</b>	<b>1 201</b>	<b>332</b>	<b>0</b>	<b>0</b>	<b>99</b>	<b>0</b>	<b>52</b>	<b>707</b>	<b>1 076</b>	<b>617</b>	<b>1 379</b>	<b>Agrícolas</b>
Café	964	845	1 201	332	0	0	99	0	52	707	1 076	617	1 379	Café
<b>Mineros</b>	<b>134 162</b>	<b>103 511</b>	<b>90 017</b>	<b>80 661</b>	<b>54 649</b>	<b>60 908</b>	<b>68 405</b>	<b>95 094</b>	<b>98 610</b>	<b>132 271</b>	<b>92 136</b>	<b>69 378</b>	<b>76 087</b>	<b>Mineros</b>
Cobre	125 584	94 699	84 149	70 202	38 522	50 946	61 216	81 410	86 588	124 047	91 507	69 197	75 653	Cobre
Oro	8 578	8 812	5 868	10 457	16 127	9 962	7 189	13 684	12 022	8 224	629	181	434	Oro
Zinc	0	0	0	0	0	0	0	0	0	0	0	0	0	Zinc
Plata	0	0	0	2	0	0	0	0	0	0	0	0	0	Plata
<b>PRODUCTOS NO TRADICIONALES</b>	<b>1 256</b>	<b>865</b>	<b>1 059</b>	<b>844</b>	<b>500</b>	<b>556</b>	<b>664</b>	<b>1 507</b>	<b>5 490</b>	<b>1 089</b>	<b>887</b>	<b>1 716</b>	<b>1 210</b>	<b>PRODUCTOS NO TRADICIONALES</b>
<b>Agropecuario</b>	<b>1 058</b>	<b>561</b>	<b>798</b>	<b>618</b>	<b>390</b>	<b>395</b>	<b>418</b>	<b>447</b>	<b>690</b>	<b>769</b>	<b>621</b>	<b>1 214</b>	<b>833</b>	<b>Agropecuario</b>
Maíz blanco	349	240	319	324	231	160	0	0	0	0	0	895	284	Maíz blanco
Máiz amarillo duro	0	0	0	0	0	0	0	0	0	0	0	0	0	Máiz amarillo duro
Cacao	375	0	168	43	0	2	149	0	253	430	467	87	453	Cacao
Granos trabajados de maíz	38	36	0	24	0	0	0	0	0	0	0	2	42	Granos trabajados de maíz
Los demás frutos de cascara	0	0	0	0	44	0	0	0	0	0	0	0	0	Los demás frutos de cascara
Habas	0	2	62	72	51	72	58	0	0	0	0	0	0	Habas
Resto	296	283	249	155	64	161	211	447	437	339	154	230	54	Resto
<b>Textiles</b>	<b>89</b>	<b>106</b>	<b>160</b>	<b>107</b>	<b>29</b>	<b>99</b>	<b>42</b>	<b>303</b>	<b>100</b>	<b>37</b>	<b>73</b>	<b>167</b>	<b>249</b>	<b>Textiles</b>
Los demás suéteres de pelo fino	13	27	29	21	2	5	3	29	11	6	21	32	26	Los demás suéteres de pelo fino
Los demás suéteres de lana	10	4	30	3	1	0	0	22	8	0	1	8	21	Los demás suéteres de lana
Chales, pañuelos de cuello, y artículos similares	8	10	6	11	2	0	0	1	7	3	16	13	13	Chales, pañuelos de cuello, y artículos similares
Alfombras de lana o pelo fino	0	0	0	0	0	7	0	0	0	0	0	0	0	Alfombras de lana o pelo fino
Resto	58	65	95	72	24	87	39	251	74	28	35	114	189	Resto
<b>Maderas y papeles, y sus manufacturas</b>	<b>2</b>	<b>0</b>	<b>1</b>	<b>2</b>	<b>0</b>	<b>0</b>	<b>0</b>	<b>0</b>	<b>0</b>	<b>1</b>	<b>5</b>	<b>0</b>	<b>0</b>	<b>Maderas y papeles, y sus manufacturas</b>
Estatuillas de madera	1	0	0	0	0	0	0	0	0	0	0	0	0	Estatuillas de madera
Marcos de madera para cuadros	1	0	1	0	0	0	0	0	0	1	0	0	0	Marcos de madera para cuadros
Fejes de madera	0	0	0	0	0	0	0	0	0	0	0	0	0	Fejes de madera
Resto	0	0	0	2	0	0	0	0	0	0	5	0	0	Resto
<b>Químicos</b>	<b>0</b>	<b>6</b>	<b>0</b>	<b>10</b>	<b>0</b>	<b>6</b>	<b>147</b>	<b>273</b>	<b>125</b>	<b>158</b>	<b>31</b>	<b>203</b>	<b>9</b>	<b>Químicos</b>
Materias colorantes de origen vegetal de achiote	0	0	0	0	0	0	145	267	123	158	29	201	0	Materias colorantes de origen vegetal de achiote
Productos de curtientes inorgánicos	0	0	0	0	0	0	0	0	0	0	0	0	0	Productos de curtientes inorgánicos
Resto	0	6	0	10	0	6	2	6	2	0	2	2	9	Resto
<b>Minerales no metálicos</b>	<b>80</b>	<b>99</b>	<b>72</b>	<b>59</b>	<b>65</b>	<b>50</b>	<b>57</b>	<b>23</b>	<b>41</b>	<b>83</b>	<b>56</b>	<b>71</b>	<b>66</b>	<b>Minerales no metálicos</b>
Los demás placas y baldo de cerámica	48	50	47	45	43	39	51	3	34	43	44	46	44	Los demás placas y baldo de cerámica
Las demás estatuillas para adornos de cerámica	27	33	16	12	13	2	4	9	4	29	12	16	15	Las demás estatuillas para adornos de cerámica
Las demás manufacturas de cerámica	3	11	9	2	7	6	2	9	0	11	0	9	7	Las demás manufacturas de cerámica
Resto	2	5	0	0	2	3	0	2	3	0	0	0	0	Resto
<b>Sidero-metalúrgicos y joyería</b>	<b>0</b>	<b>29</b>	<b>5</b>	<b>9</b>	<b>6</b>	<b>2</b>	<b>0</b>	<b>0</b>	<b>33</b>	<b>0</b>	<b>27</b>	<b>10</b>	<b>0</b>	<b>Sidero-metalúrgicos y joyería</b>
Las demás bisuterías	0	17	5	9	6	0	0	0	16	0	25	10	0	Las demás bisuterías
Artículos de orfebrería de plata	0	0	0	0	0	0	0	0	0	0	0	0	0	Artículos de orfebrería de plata
Las demás bisuterías de metales comunes	0	1	0	0	0	0	0	0	9	0	1	0	0	Las demás bisuterías de metales comunes
Resto	0	11	0	0	0	2	0	0	8	0	1	0	0	Resto
<b>Metal-mecánicos</b>	<b>1</b>	<b>0</b>	<b>0</b>	<b>0</b>	<b>0</b>	<b>0</b>	<b>0</b>	<b>450</b>	<b>4 408</b>	<b>30</b>	<b>20</b>	<b>8</b>	<b>0</b>	<b>Metal-mecánicos</b>
Resto	1	0	0	0	0	0	0	450	4 408	30	20	8	0	Resto
<b>Otros</b>	<b>26</b>	<b>64</b>	<b>23</b>	<b>39</b>	<b>10</b>	<b>4</b>	<b>0</b>	<b>11</b>	<b>93</b>	<b>11</b>	<b>54</b>	<b>43</b>	<b>53</b>	<b>Otros</b>
Los demás sombreros y demás tocados	13	26	15	25	9	0	0	1	57	2	24	26	43	Los demás sombreros y demás tocados
Juguetes que representen animales y otros	0	0	0	0	0	0	0	0	0	3	5	0	1	Juguetes que representen animales y otros
Los demás calzados	1	1	1	4	0	0	0	0	9	1	0	5	0	Los demás calzados
Resto	12	37	7	10	1	4	0	10	27	5	25	12	9	Resto
<b>TOTAL EXPORTACIONES</b>	<b>136 382</b>	<b>105 221</b>	<b>92 277</b>	<b>81 837</b>	<b>55 149</b>	<b>61 464</b>	<b>69 168</b>	<b>96 601</b>	<b>104 152</b>	<b>134 067</b>	<b>94 099</b>	<b>71 711</b>	<b>78 676</b>	<b>TOTAL EXPORTACIONES</b>

1 Cifras preliminares.

Fuente: SUNAT.

Elaboración: BCRP, Sucursal Cusco, Departamento de Estudios Económicos.



ANEXO 6

**CUSCO: INGRESOS CORRIENTES DEL GOBIERNO CENTRAL 1/**  
(Millones de nuevos soles)

	2014				2015									
	SET	OCT	NOV	DIC	ENE	FEB	MAR	ABR	MAY	JUN	JUL	AGO	SET	
<b>I. INGRESOS TRIBUTARIOS</b>	<b>76</b>	<b>54</b>	<b>54</b>	<b>82</b>	<b>63</b>	<b>48</b>	<b>54</b>	<b>129</b>	<b>48</b>	<b>48</b>	<b>48</b>	<b>56</b>	<b>54</b>	<b>I. INGRESOS TRIBUTARIOS</b>
<b>1. Impuestos a los Ingresos</b>	<b>35</b>	<b>29</b>	<b>30</b>	<b>30</b>	<b>36</b>	<b>26</b>	<b>33</b>	<b>98</b>	<b>25</b>	<b>25</b>	<b>24</b>	<b>26</b>	<b>27</b>	<b>1. Impuestos a los Ingresos</b>
- Personas Naturales	10	9	9	10	13	8	9	21	8	8	7	9	8	- Personas Naturales
- Personas Jurídicas	20	19	19	19	23	18	18	15	13	15	16	16	18	- Personas Jurídicas
- Regularización	5	1	2	2	0	1	6	62	4	2	1	1	1	- Regularización
<b>2. Impuestos a la Importación</b>	<b>0</b>	<b>0</b>	<b>0</b>	<b>0</b>	<b>0</b>	<b>0</b>	<b>0</b>	<b>0</b>	<b>0</b>	<b>0</b>	<b>1</b>	<b>0</b>	<b>0</b>	<b>2. Impuestos a la Importación</b>
<b>3. Impuestos General a las Ventas</b>	<b>19</b>	<b>20</b>	<b>19</b>	<b>20</b>	<b>23</b>	<b>19</b>	<b>17</b>	<b>17</b>	<b>18</b>	<b>18</b>	<b>18</b>	<b>24</b>	<b>21</b>	<b>3. Impuestos General a las Ventas</b>
- Operaciones Internas	19	20	19	20	23	19	17	17	18	18	18	24	21	- Operaciones Internas
- Operaciones Externas	0	0	0	0	0	0	0	0	0	0	0	0	0	- Operaciones Externas
<b>4. Impuestos Selectivo al Consumo</b>	<b>0</b>	<b>0</b>	<b>0</b>	<b>0</b>	<b>0</b>	<b>0</b>	<b>0</b>	<b>0</b>	<b>0</b>	<b>0</b>	<b>0</b>	<b>0</b>	<b>0</b>	<b>4. Impuestos Selectivo al Consumo</b>
<b>5. Otros Ingresos Tributarios</b>	<b>22</b>	<b>5</b>	<b>5</b>	<b>32</b>	<b>4</b>	<b>3</b>	<b>4</b>	<b>14</b>	<b>5</b>	<b>5</b>	<b>5</b>	<b>6</b>	<b>6</b>	<b>5. Otros Ingresos Tributarios</b>
<b>II. INGRESOS NO TRIBUTARIOS</b>	<b>3</b>	<b>2</b>	<b>2</b>	<b>4</b>	<b>2</b>	<b>2</b>	<b>2</b>	<b>1</b>	<b>1</b>	<b>2</b>	<b>1</b>	<b>1</b>	<b>1</b>	<b>II. INGRESOS NO TRIBUTARIOS</b>
<b>INGRESOS CORRIENTES (I+II)</b>	<b>79</b>	<b>55</b>	<b>56</b>	<b>86</b>	<b>65</b>	<b>50</b>	<b>55</b>	<b>130</b>	<b>49</b>	<b>49</b>	<b>49</b>	<b>57</b>	<b>55</b>	<b>INGRESOS CORRIENTES (I+II)</b>

1/ Debido al redondeo de los datos parciales, los totales pueden diferir de la suma de las partes.

Fuente: SUNAT.

ELABORACIÓN: BCRP. Sucursal Cusco. Departamento de Estudios Económicos.



ANEXO 7

**CUSCO: GASTOS NO FINANCIEROS DEL GOBIERNO NACIONAL 1/ 2/**  
(Millones de nuevos soles)

	2014				2015									
	SET	OCT	NOV	DIC	ENE	FEB	MAR	ABR	MAY	JUN	JUL	AGO	SET	
<b>GASTOS NO FINANCIEROS</b>	<b>136</b>	<b>283</b>	<b>162</b>	<b>434</b>	<b>140</b>	<b>283</b>	<b>177</b>	<b>242</b>	<b>171</b>	<b>140</b>	<b>190</b>	<b>176</b>	<b>234</b>	<b>GASTOS NO FINANCIEROS</b>
<b>a. GASTOS CORRIENTES</b>	<b>88</b>	<b>135</b>	<b>103</b>	<b>268</b>	<b>94</b>	<b>99</b>	<b>143</b>	<b>126</b>	<b>131</b>	<b>116</b>	<b>137</b>	<b>124</b>	<b>127</b>	<b>a. GASTOS CORRIENTES</b>
1. Remuneraciones	34	33	33	58	50	44	45	43	42	43	47	34	42	1. Remuneraciones
2. Bienes y servicios	42	62	55	120	27	19	47	36	47	31	47	50	46	2. Bienes y servicios
3. Transferencias	12	40	15	90	16	37	51	47	42	42	43	40	39	3. Transferencias
<b>b. GASTO DE CAPITAL</b>	<b>48</b>	<b>148</b>	<b>59</b>	<b>167</b>	<b>47</b>	<b>184</b>	<b>34</b>	<b>116</b>	<b>40</b>	<b>24</b>	<b>53</b>	<b>52</b>	<b>107</b>	<b>b. GASTO DE CAPITAL</b>
1. Formación bruta de capital	48	133	59	120	47	184	24	114	38	23	51	49	103	1. Formación bruta de capital
2. Otros gastos de capital	0	14	0	47	0	0	10	2	3	1	2	3	4	2. Otros gastos de capital

1/ Información actualizada al 30 de setiembre de 2015.

2/ Debido al redondeo de los datos parciales, los totales pueden diferir de la suma de las partes.

Fuente: MEF y BCRP - Departamento de Estadísticas Fiscales.

Elaboración: BCRP, Sucursal Cusco Departamento de Estudios Económicos.

**ANEXO 8**

**CUSCO: GASTOS NO FINANCIEROS DEL GOBIERNO REGIONAL 1/ 2/**  
(Millones de nuevos soles)

	2014				2015									
	SET	OCT	NOV	DIC	ENE	FEB	MAR	ABR	MAY	JUN	JUL	AGO	SET	
<b>GASTOS NO FINANCIEROS</b>	<b>154</b>	<b>133</b>	<b>136</b>	<b>195</b>	<b>72</b>	<b>89</b>	<b>87</b>	<b>134</b>	<b>105</b>	<b>118</b>	<b>130</b>	<b>125</b>	<b>144</b>	<b>GASTOS NO FINANCIEROS</b>
<b>a. GASTOS CORRIENTES</b>	<b>112</b>	<b>82</b>	<b>93</b>	<b>139</b>	<b>70</b>	<b>68</b>	<b>68</b>	<b>114</b>	<b>82</b>	<b>85</b>	<b>96</b>	<b>84</b>	<b>91</b>	<b>a. GASTOS CORRIENTES</b>
1. Remuneraciones	49	50	56	79	52	51	46	53	53	54	62	55	57	1. Remuneraciones
2. Bienes y servicios	45	21	27	42	7	8	13	52	19	23	23	19	23	2. Bienes y servicios
3. Transferencias	17	10	9	17	12	9	9	9	10	9	11	10	11	3. Transferencias
<b>b. GASTO DE CAPITAL</b>	<b>42</b>	<b>51</b>	<b>43</b>	<b>56</b>	<b>2</b>	<b>21</b>	<b>19</b>	<b>21</b>	<b>23</b>	<b>33</b>	<b>34</b>	<b>41</b>	<b>53</b>	<b>b. GASTO DE CAPITAL</b>
1. Formación bruta de capital	42	51	43	56	2	21	19	21	23	33	34	41	53	1. Formación bruta de capital
2. Otros gastos de capital	0	0	0	0	0	0	0	0	0	0	0	0	0	2. Otros gastos de capital

1/ Información actualizada al 30 de setiembre de 2015.

2/ Debido al redondeo de los datos parciales, los totales pueden diferir de la suma de las partes.

Fuente: MEF y BCRP - Departamento de Estadísticas Fiscales.

Elaboración: BCRP, Sucursal Cusco Departamento de Estudios Económicos.



**ANEXO 9**

**CUSCO: GASTOS NO FINANCIEROS DE LOS GOBIERNOS LOCALES 1/ 2/**  
(Millones de nuevos soles)

	2014				2015									
	SET	OCT	NOV	DIC	ENE	FEB	MAR	ABR	MAY	JUN	JUL	AGO		SET
<b>GASTOS NO FINANCIEROS</b>	<b>259</b>	<b>239</b>	<b>235</b>	<b>407</b>	<b>3</b>	<b>44</b>	<b>137</b>	<b>142</b>	<b>146</b>	<b>193</b>	<b>332</b>	<b>130</b>	<b>191</b>	<b>GASTOS NO FINANCIEROS</b>
<b>a. GASTOS CORRIENTES</b>	<b>56</b>	<b>56</b>	<b>55</b>	<b>106</b>	<b>3</b>	<b>31</b>	<b>72</b>	<b>62</b>	<b>57</b>	<b>56</b>	<b>72</b>	<b>49</b>	<b>55</b>	<b>a. GASTOS CORRIENTES</b>
1. Remuneraciones	10	9	8	17	2	12	11	9	9	9	11	8	9	1. Remuneraciones
2. Bienes y servicios	42	43	42	82	1	19	60	52	44	44	58	37	42	2. Bienes y servicios
3. Transferencias	3	4	5	7	0	1	1	1	3	4	3	3	4	3. Transferencias
<b>b. GASTO DE CAPITAL</b>	<b>204</b>	<b>182</b>	<b>180</b>	<b>302</b>	<b>0</b>	<b>13</b>	<b>65</b>	<b>80</b>	<b>89</b>	<b>137</b>	<b>260</b>	<b>81</b>	<b>137</b>	<b>b. GASTO DE CAPITAL</b>
1. Formación bruta de capital	203	181	178	301	0	13	65	80	82	122	256	82	137	1. Formación bruta de capital
2. Otros gastos de capital	0	1	2	1	0	0	0	0	7	15	3	0	0	2. Otros gastos de capital

1/ Información actualizada al 30 de setiembre de 2015.

2/ Debido al redondeo de los datos parciales, los totales pueden diferir de la suma de las partes.

Fuente: MEF y BCRP - Departamento de Estadísticas Fiscales.

Elaboración: BCRP, Sucursal Cusco Departamento de Estudios Económicos.

**ANEXO 10**

**CUSCO: CRÉDITO 1/ 2/**  
(Saldos en millones de nuevos soles)

ENTIDADES FINANCIERAS	2014				2015								ENTIDADES FINANCIERAS	
	SET	OCT	NOV	DIC	ENE	FEB	MAR	ABR	MAY	JUN	JUL	AGO		SET
I. BANCO DE LA NACIÓN	124	125	125	126	127	128	129	130	131	131	132	133	134	I. BANCO DE LA NACIÓN
II. AGROBANCO	47	47	43	43	41	42	42	42	43	45	44	46	48	II. AGROBANCO
III. BANCA MÚLTIPLE	1 814	1 818	1 848	1 851	1 840	1 846	2 090	2 115	2 116	2 126	2 138	2 168	2 201	III. BANCA MÚLTIPLE
IV. INSTITUCIONES NO BANCARIAS	1 834	1 859	1 885	1 913	1 898	1 922	1 745	1 771	1 795	1 800	1 805	1 826	1 858	IV. INSTITUCIONES NO BANCARIAS
Cajas municipales	1 160	1 176	1 189	1 209	1 200	1 219	1 239	1 259	1 278	1 283	1 285	1 304	1 332	Cajas municipales
Cajas rurales	308	309	311	312	306	309	314	320	323	323	325	326	15	Cajas rurales
Edpymes	31	31	32	32	32	32	33	34	34	35	35	36	37	Edpymes
Financieras	336	343	353	359	360	362	158	158	159	159	159	160	474	Financieras
<b>TOTAL</b>	<b>3 820</b>	<b>3 850</b>	<b>3 901</b>	<b>3 933</b>	<b>3 907</b>	<b>3 938</b>	<b>4 006</b>	<b>4 058</b>	<b>4 085</b>	<b>4 102</b>	<b>4 119</b>	<b>4 173</b>	<b>4 242</b>	<b>TOTAL</b>
En M/N	3 265	3 299	3 359	3 391	3 368	3 412	3 506	3 568	3 602	3 627	3 664	3 730	3 813	En M/N
En M/E	556	551	542	542	539	526	500	490	483	474	455	443	428	En M/E

1/ Cifras Preliminares.

2/ Debido al redondeo de los datos parciales, los totales pueden diferir de la suma de las partes.

FUENTE: Superintendencia de Banca, Seguros y AFP (SBS).

ELABORACIÓN: BCRP - Sucursal Cusco. Departamento de Estudios Económicos.

ANEXO 11

CUSCO: DEPÓSITOS 1/  
(Saldos en millones de nuevos soles)

INSTITUCIONES	2014				2015									INSTITUCIONES
	SET	OCT	NOV	DIC	ENE	FEB	MAR	ABR	MAY	JUN	JUL	AGO	SET	
<b>I. EMPRESAS BANCARIAS 2/</b>	<b>2151</b>	<b>2203</b>	<b>2132</b>	<b>2191</b>	<b>2199</b>	<b>2180</b>	<b>2125</b>	<b>2213</b>	<b>2225</b>	<b>2237</b>	<b>2344</b>	<b>2350</b>	<b>2380</b>	<b>I. EMPRESAS BANCARIAS 2/</b>
Depósitos a la vista	824	848	785	754	791	775	719	742	769	774	811	836	872	Depósitos a la vista
En m/n	687	713	642	626	651	637	583	596	611	615	647	660	688	En m/n
En m/e	137	135	142	129	140	138	135	146	158	159	164	175	183	En m/e
Depósitos de ahorro	1 021	1032	1020	1 117	1 069	1 072	1 061	1 098	1 087	1 100	1 162	1 164	1 156	Depósitos de ahorro
En m/n	684	692	679	756	702	685	671	705	677	674	722	697	697	En m/n
En m/e	338	340	341	361	366	387	390	394	410	426	439	467	460	En m/e
Depósitos a plazo	306	322	328	320	339	332	345	373	369	363	371	350	353	Depósitos a plazo
En m/n	174	186	192	189	198	193	189	213	203	197	208	178	180	En m/n
En m/e	132	136	136	131	141	139	156	161	166	166	163	172	172	En m/e
<b>II. INSTITUCIONES NO BANCARIAS</b>	<b>1 218</b>	<b>1235</b>	<b>1250</b>	<b>1 291</b>	<b>1 303</b>	<b>1 294</b>	<b>1 255</b>	<b>1 251</b>	<b>1 303</b>	<b>1 324</b>	<b>1 342</b>	<b>1 324</b>	<b>1 368</b>	<b>II. INSTITUCIONES NO BANCARIAS</b>
Depósitos a la vista	0	0	0	0	0	0	0	0	0	0	0	0	0	Depósitos a la vista
En m/n	0	0	0	0	0	0	0	0	0	0	0	0	0	En m/n
En m/e	0	0	0	0	0	0	0	0	0	0	0	0	0	En m/e
Depósitos de ahorro	399	406	404	419	418	421	413	413	415	431	436	449	472	Depósitos de ahorro
En m/n	327	329	324	341	333	329	322	319	319	335	339	341	362	En m/n
En m/e	72	77	80	78	85	92	91	94	96	96	97	109	110	En m/e
Depósitos a plazo	818	829	846	872	885	873	842	838	888	893	906	874	896	Depósitos a plazo
En m/n	712	721	745	762	775	767	740	737	783	786	800	766	780	En m/n
En m/e	107	108	100	110	110	106	102	101	105	107	106	108	115	En m/e
<b>III. TOTAL</b>	<b>3 369</b>	<b>3437</b>	<b>3382</b>	<b>3 482</b>	<b>3 502</b>	<b>3 474</b>	<b>3 380</b>	<b>3 464</b>	<b>3 528</b>	<b>3 561</b>	<b>3 686</b>	<b>3 674</b>	<b>3 748</b>	<b>III. TOTAL</b>
Depósitos a la vista	824	848	785	754	791	775	719	742	769	774	811	836	872	Depósitos a la vista
En m/n	687	713	642	626	651	637	583	596	611	615	647	660	688	En m/n
En m/e	137	136	143	129	140	138	135	146	158	159	164	175	183	En m/e
Depósitos de ahorro	1 420	1438	1424	1 536	1 487	1 493	1 474	1 511	1 503	1 531	1 598	1 613	1 628	Depósitos de ahorro
En m/n	1 011	1021	1003	1 096	1 035	1 014	993	1 024	996	1 009	1 061	1 038	1 058	En m/n
En m/e	409	417	421	439	452	479	481	487	507	522	537	575	570	En m/e
Depósitos a plazo	1 124	1151	1174	1 192	1 224	1 205	1 187	1 211	1 257	1 256	1 277	1 224	1 248	Depósitos a plazo
En m/n	885	907	937	951	973	960	929	949	986	984	1 008	945	961	En m/n
En m/e	239	244	236	241	251	245	258	262	271	273	269	280	288	En m/e

1/ Cifras Preliminares.

2/ Banca Múltiple y Banco de la Nación.

FUENTE: Superintendencia de Banca, Seguros y AFP (SBS).

ELABORACION: BCRP - Sucursal Cusco. Departamento de Estudios Económicos.





**ANEXO 12**

**CUSCO: CARTERA PESADA 1/**  
(En porcentajes)

ENTIDADES FINANCIERAS	2014					2015								ENTIDADES FINANCIERAS
	AGO	SET	OCT	NOV	DIC	ENE	FEB	MAR	ABR	MAY	JUN	JUL	AGO	
<b>I. BANCO DE LA NACION</b>	<b>1,0</b>	<b>1,0</b>	<b>1,1</b>	<b>1,1</b>	<b>1,1</b>	<b>1,0</b>	<b>1,0</b>	<b>1,0</b>	<b>1,0</b>	<b>1,2</b>	<b>1,2</b>	<b>1,3</b>	<b>1,4</b>	<b>I. BANCO DE LA NACION</b>
<b>II. AGROBANCO</b>	<b>1,3</b>	<b>1,7</b>	<b>2,3</b>	<b>2,5</b>	<b>2,5</b>	<b>2,8</b>	<b>2,8</b>	<b>2,7</b>	<b>3,1</b>	<b>2,7</b>	<b>2,6</b>	<b>2,8</b>	<b>2,7</b>	<b>II. AGROBANCO</b>
<b>III. BANCO MULTIPLE</b>	<b>3,2</b>	<b>3,1</b>	<b>3,1</b>	<b>3,1</b>	<b>3,1</b>	<b>3,2</b>	<b>3,2</b>	<b>3,2</b>	<b>3,3</b>	<b>3,6</b>	<b>3,8</b>	<b>4,1</b>	<b>4,3</b>	<b>III. BANCO MULTIPLE</b>
<b>IV. INSTITUCIONES NO BANCARIAS</b>	<b>4,4</b>	<b>4,3</b>	<b>4,4</b>	<b>4,5</b>	<b>3,9</b>	<b>4,4</b>	<b>4,4</b>	<b>4,6</b>	<b>4,8</b>	<b>4,8</b>	<b>4,9</b>	<b>4,9</b>	<b>4,8</b>	<b>IV. INSTITUCIONES NO BANCARIAS</b>
Cajas Municipales	4,6	4,6	4,7	4,8	3,9	4,4	4,3	4,4	4,5	4,5	4,8	4,7	4,7	Cajas Municipales
Cajas Rurales de Ahorro y Crédito	4,2	4,1	4,4	4,5	4,3	4,8	4,9	4,8	5,0	4,8	4,6	4,9	4,7	Cajas Rurales de Ahorro y Crédito
Edpymes	3,3	3,7	3,0	2,8	2,8	3,1	3,2	3,3	3,8	3,7	4,2	4,6	4,9	Edpymes
Financieras	4,0	3,9	3,8	3,8	3,9	4,2	4,4	6,5	6,7	6,9	6,4	6,4	6,2	Financieras
<b>TOTAL</b>	<b>3,7</b>	<b>3,6</b>	<b>3,7</b>	<b>3,7</b>	<b>3,4</b>	<b>3,7</b>	<b>3,8</b>	<b>3,8</b>	<b>3,9</b>	<b>4,0</b>	<b>4,2</b>	<b>4,3</b>	<b>4,4</b>	<b>TOTAL</b>

1/ Cifras Preliminares.

FUENTE: Superintendencia de Banca, Seguros y AFP (SBS).

ELABORACION: BCRP - Sucursal Cusco. Departamento de Estudios Económicos.

