



# Madre de Dios: Síntesis de Actividad Económica - Marzo 2015 -

Departamento de Estudios Económicos  
Sucursal Cusco

Viernes, 29 de mayo de 2015

*El Banco Central de Reserva del Perú (BCRP) ha considerado presentar un conjunto de indicadores sectoriales de actividad económica con la finalidad de poder realizar el seguimiento del desempeño de la economía departamental. Para el sector real, se ha utilizado el Valor Bruto de Producción a precios del año 2007 para los sectores disponibles. Cabe señalar que a partir de enero 2014, el Instituto Nacional de Estadística (INEI) ha realizado el cambio de año base (de 1994 a 2007) para la construcción del Producto Bruto Interno (PBI) nacional, estando en elaboración la desagregación departamental. En la medida que se publique referida información, el BCRP volvería a elaborar para cada departamento un indicador agregado de actividad económica.*

En marzo, la producción agropecuaria disminuyó 1,5 por ciento, frente a similar mes del año 2014. Por el contrario, se expandió la producción pesquera (20,8 por ciento) y la actividad minera (15,5 por ciento).

## Actividad Primaria

- El **sector agropecuario** se contrajo 1,5 por ciento interanual en marzo de 2015, por la menor producción de arroz (-38,1 por ciento). Entre enero y marzo, la producción agropecuaria acumuló un crecimiento de 7,7 por ciento.
- El **sector pesca** creció 20,8 por ciento, debido a la mayor extracción de mota (121,3 por ciento). Hasta el mes de marzo de 2015, el sector acumuló una expansión de 48,9 por ciento interanual.
- La **actividad minera** se expandió 15,5 por ciento interanual. El resultado fue determinado por la mayor extracción de oro. En términos acumulados, durante enero - marzo de 2015, la producción minera se contrajo 7,1 por ciento.

### Evolución de la producción agropecuaria 1/ (Var.% real respecto a similar mes del año anterior)

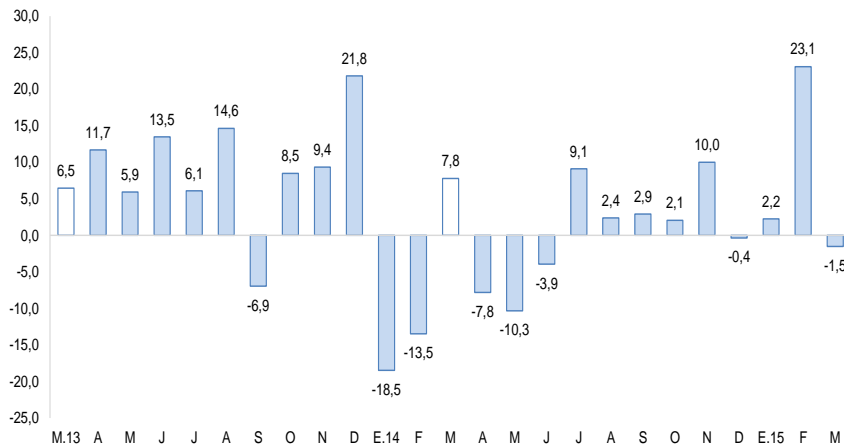

1/ A precios de 2007

Fuente: Ministerio de Agricultura y Riego

### Evolución de la producción minera 1/ (Var.% real respecto a similar mes del año anterior)

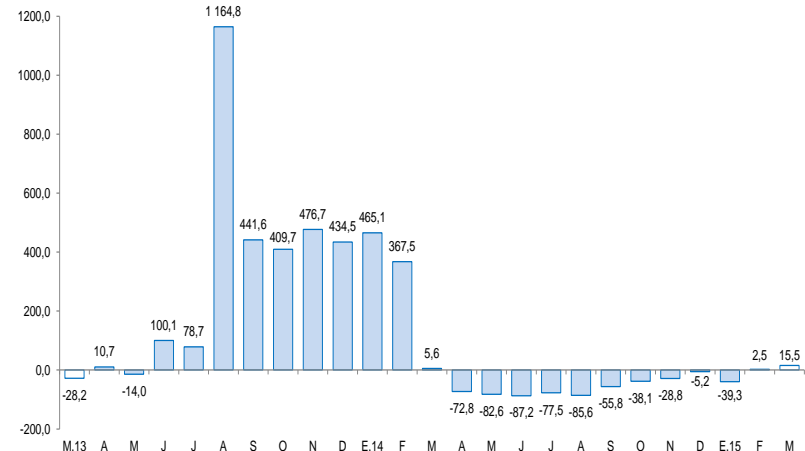

1/ A precios de 2007

Fuente: MINEM

En marzo, creció el número de arribos a los establecimientos de hospedaje (9,0 por ciento) y el empleo formal (9,7 por ciento). Por el contrario, disminuyó el crédito (-4,0 por ciento).

- El número de **arribos a los establecimientos de hospedaje**, en marzo de 2015, se expandió 9,0 por ciento interanual, debido al incremento de arribos de los turistas nacionales (15,4 por ciento). El número acumulado de arribos al mes de marzo de 2015, fue de 75 547 personas, resultando mayor en 4,4 por ciento.
- El **empleo formal** en empresas de más de 10 trabajadores, en la ciudad de Puerto Maldonado, se incrementó en 9,7 por ciento en marzo, por la mayor demanda laboral de los sectores: industria manufacturera (32,7 por ciento), extractiva (17,2 por ciento) y servicios (11,5 por ciento).
- El **crédito** (S/. 487 millones) disminuyó 4,0 por ciento, en términos nominales, respecto al saldo de marzo del año 2014. Asimismo, la financiación a empresas descendió 7,9 por ciento; mientras que, el crédito a personas se incrementó en 8,8 por ciento.
- El **gasto de capital** en los tres niveles de gobierno totalizó S/. 6 millones, destacando el mayor monto del Gobierno Regional (S/. 4 millones).

## Otros indicadores de actividad económica

(Variación % respecto a similar mes del año anterior)

	Oct.14	Nov.14	Dic.14	Ene.15	Feb.15	Mar.15
Arribos a los establecimientos de hospedaje	↑ 7,6	↑ 5,4	↑ 1,7	↓ -7,8	↑ 13,8	↑ 9,0
Empleo formal urbano 1/	↑ 13,9	↑ 9,4	↑ 3,3	↓ -2,5	↑ 3,1	↑ 9,7
Crédito total 2/	↑ 2,2	↓ -0,3	↓ -2,9	↓ -3,3	↓ -3,7	↓ -4,0
Crédito de consumo 2/	↑ 12,2	↑ 10,2	↑ 9,4	↑ 9,2	↑ 8,7	↑ 9,0
Crédito hipotecario 2/	↑ 3,6	↑ 3,3	↑ 7,2	↑ 3,7	↑ 5,5	↑ 6,9
Gasto de capital 3/	↓ -1,9	↓ -89,7	↑ 21,7	↓ -34,0	↓ -69,1	4/

1/ En empresas de 10 a más trabajadores situadas en la ciudad de Puerto Maldonado.

2/ En términos nominales.

3/ En términos reales.

4/ La variación interanual fue superior a 1000,0 por ciento en valor absoluto.

Fuentes: BCRP - Sucursal Cusco, MINCETUR, MTPE, SBS y MEF.

En marzo, la actividad agropecuaria disminuyó 1,5 por ciento interanual, explicado por la menor producción de arroz (-38,1 por ciento). Entre enero y marzo, la producción agropecuaria acumuló una expansión de 7,7 por ciento.

## Producción de principales productos agropecuarios 1/

(Miles de toneladas)

Subsectores	Estructura Porcentual 2013 2/	Marzo			Enero - Marzo				
		2014	2015	Var.%	Contribución al crecimiento 3/	2014	2015	Var.%	Contribución al crecimiento 3/
<b>AGRÍCOLA</b>	<b>52,5</b>			<b>-3,9</b>	<b>-2,7</b>			<b>11,9</b>	<b>7,2</b>
<b>Orientada al mercado externo 2/</b>	<b>9,5</b>			<b>19,5</b>	<b>3,7</b>			<b>31,9</b>	<b>5,1</b>
Maíz amarillo	8,2	3,3	3,9	19,5	3,6	7,1	9,4	32,0	5,0
Café	0,1	0,0	0,0	-	-	0,0	0,0	-	-
Caña de azúcar	0,0	0,0	0,0	222,2	0,0	0,0	0,0	444,4	0,0
Cacao	0,5	0,0	0,0	0,0	0,0	0,0	0,0	16,7	0,1
Achiote	0,0	0,0	0,0	-	-	0,0	0,0	-	-
Mango	0,2	0,0	0,0	-	-	0,0	0,0	-	-
Palta	0,5	0,0	0,0	-	-	0,0	0,0	-	-
<b>Orientada al mercado interno 2/</b>	<b>43,0</b>			<b>-13,1</b>	<b>-6,4</b>			<b>4,7</b>	<b>2,1</b>
Arroz	4,6	3,0	1,9	-38,1	-8,0	5,1	4,6	-10,9	-1,5
Yuca	3,3	0,8	0,7	-15,2	-0,4	2,4	2,0	-16,8	-0,4
Camote	0,1	0,0	0,0	-54,5	-0,1	0,1	0,1	-13,6	0,0
Uncucha	0,2	0,1	0,1	-14,5	0,0	0,2	0,1	-19,1	0,0
Plátano	6,0	1,4	1,5	6,7	0,3	4,1	4,5	9,9	0,5
papayo	2,2	0,9	1,0	19,4	0,4	2,2	2,7	24,1	0,5
Piña	0,8	0,2	0,3	74,1	0,4	0,5	0,9	81,7	0,5
Pasto Brachiaria	22,3	53,9	55,4	2,8	0,5	156,9	176,0	12,2	2,2
<b>PECUARIO</b>	<b>47,5</b>			<b>3,5</b>	<b>1,1</b>			<b>1,4</b>	<b>0,5</b>
Carne de ave 4/	25,0	0,5	0,6	3,0	0,5	1,7	1,7	0,4	0,1
Carne de vacuno 4/	11,2	0,3	0,3	4,9	0,4	0,8	0,8	3,1	0,3
Huevo	5,7	0,1	0,1	6,3	0,2	0,4	0,4	5,1	0,2
Carne de porcino 4/	1,2	0,0	0,0	10,0	0,1	0,1	0,1	8,1	0,1
Leche	3,9	0,4	0,4	-1,6	0,0	1,1	1,1	-2,7	-0,1
Carne de ovino 4/	0,4	0,0	0,0	-9,1	0,0	0,0	0,0	-9,4	0,0
<b>SECTOR AGROPECUARIO</b>	<b>100,0</b>			<b>-1,5</b>	<b>-1,5</b>			<b>7,7</b>	<b>7,7</b>

1/ Cifras preliminares.

2/ A precios de 2007.

3/ En base a la estructura de similar periodo de 2013.

4/ Peso neto.

Fuente: MINAGRI - Madre de Dios.

Elaboración: BCRP, Sucursal Cusco. Departamento de Estudios Económicos.

- La menor **producción agrícola**, en marzo, se registró en los cultivos destinados al mercado interno (-13,1 por ciento), explicado por la menor producción de arroz (-38,1 por ciento). Por otro lado, los cultivos orientados al mercado externo se incrementaron en 19,5 por ciento, por la mayor producción de maíz amarillo (19,5 por ciento). Por otro lado, entre enero y marzo de 2015, la producción se incrementó en 11,9 por ciento, determinado por la mayor producción de maíz amarillo (32,0 por ciento) y pasto brachiaria (12,2 por ciento).
- La **producción pecuaria**, en marzo, aumentó 3,5 por ciento interanual, principalmente por la mayor producción de carne de vacuno (4,9 por ciento) y carne de ave (3,0 por ciento). En el acumulado de enero – marzo, la producción creció 1,4 por ciento, debido a la mayor producción de huevo (5,1 por ciento) y carne de vacuno (3,1 por ciento).

En marzo, el sector pesca creció 20,8 por ciento, en comparación a similar mes del año 2014. Hasta el mes de marzo de 2015, el sector acumuló una expansión de 48,9 por ciento interanual.

### Producción pesquera 1/ (En TM)

	Marzo			Enero - Marzo		
	2014	2015	Var. %	2014	2015	Var. %
<b>Consumo Humano Directo</b>						
Fresco 2/	43	53	20,8	106	158	48,9
<b>SECTOR PESCA</b>			<b>20,8</b>			<b>48,9</b>

1/ A precios de 2007. Cifras preliminares.

2/ Información proporcionada por la Dirección Regional de la Producción - Madre de Dios.

Fuente: Ministerio de la Producción.

Elaboración: BCRP, Sucursal Cusco. Departamento de Estudios Económicos.

- En marzo, la **producción pesquera** creció 20,8 por ciento interanual, el resultado se debe principalmente a la mayor producción de mota (121,3 por ciento).
- Entre enero - marzo de 2015, el sector acumuló una expansión de 48,9 por ciento interanual, por la mayor producción de paco (40,0 por ciento).

La producción minera, en marzo, se expandió 15,5 por ciento interanual. El resultado fue determinado por la mayor extracción de oro. En términos acumulados, durante enero - marzo de 2015, la producción minera se contrajo 7,1 por ciento.

## Producción Minera 1/

(Var. % real respecto al mismo periodo del año anterior)

Mineral	Estructura Porcentual 2013 2/	Marzo			Contribución 3/	Enero - Marzo			Contribución 3/
		2014	2015	Var.%		2014	2015	Var.%	
Oro (Onzas Troy)	100,0	33 254	38 422	15,5	15,5	97 970	91 048	-7,1	-7,1
<b>SECTOR MINERÍA</b>	<b>100,0</b>			<b>15,5</b>	<b>15,5</b>			<b>-7,1</b>	<b>-7,1</b>

1/ Cifras preliminares.

2/ A precios de 2007.

3/ En base a la estructura de similar periodo de 2013.

Fuente: Ministerio de Energía y Minas.

Elaboración: BCRP, Sucursal Cusco. Departamento de Estudios Económicos.

- En marzo de 2015, la **actividad minera** se expandió 15,5 por ciento, respecto a similar mes del año pasado, el resultado fue determinado por la mayor extracción de oro.
- El **precio promedio del oro** en marzo de 2015, fue US\$/oz.tr. 1 178,6, menor en 4,0 por ciento respecto al mes anterior (US\$/oz.tr. 1 227,2).

## Evolución de la producción minera 1/

(Var.% real respecto a similar mes del año anterior)

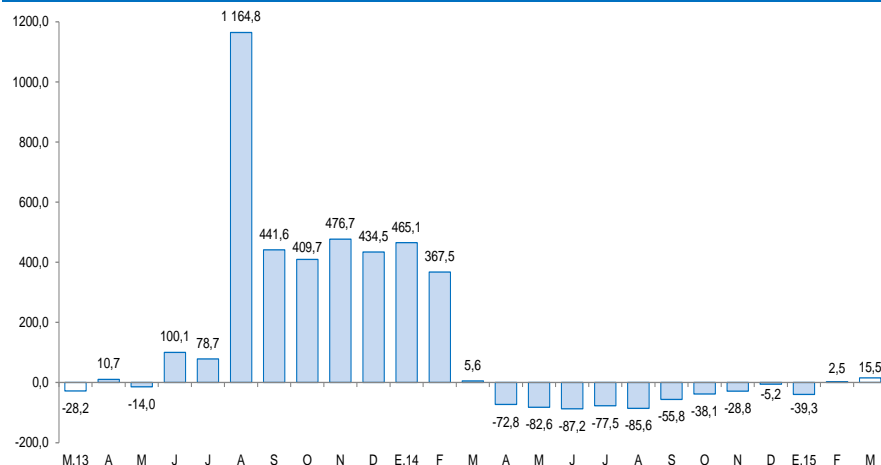

1/ A precios de 2007

Fuente: MINEM

## Cotización internacional de oro

(US\$/oz.tr. promedio mensual – London Metal Exchange)

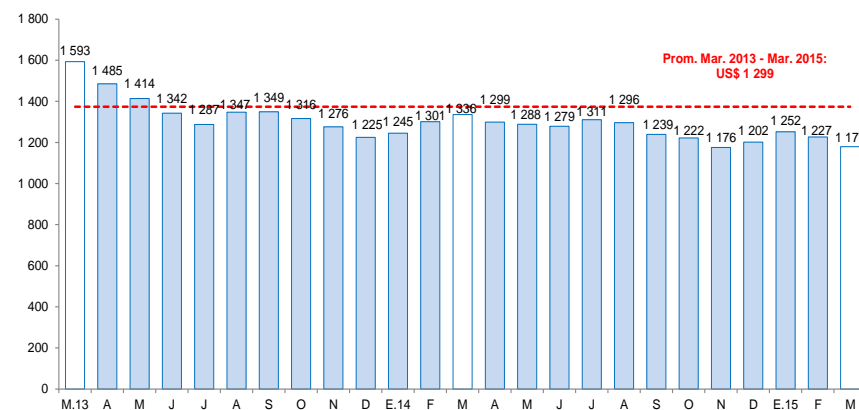

Fuente: Consejo Mundial de Oro.

En marzo de 2015, el empleo formal en empresas de más de 10 trabajadores, en la ciudad de Puerto Maldonado, se expandió 9,7 por ciento. Durante enero – marzo de 2015, el empleo formal creció 3,3 por ciento.

## Ciudad de Puerto Maldonado: Índice mensual de empleo en empresas privadas formales de 10 a más trabajadores (Octubre 2010 = 100) 1/

	Marzo			Enero - Marzo		
	2014	2015	Var.%	2014	2015	Var.%
Extractiva 2/	78,1	91,5	17,2	77,2	82,4	6,8
Industria manufacturera	27,6	36,6	32,7	28,8	42,4	47,5
Comercio	101,0	84,0	-16,8	102,3	86,7	-15,2
Transporte, almacenes y comunicaciones	69,5	76,8	10,6	67,4	78,7	16,8
Servicios 3/	81,8	91,2	11,5	86,4	84,7	-2,0
<b>Total</b>	<b>67,4</b>	<b>73,9</b>	<b>9,7</b>	<b>69,3</b>	<b>71,6</b>	<b>3,3</b>

Nota: La información corresponde al primer día de cada mes.

1/ Cifras preliminares.

2/ Confirmada por las subramas agricultura, pesca y minería.

3/ Confirmada por las subramas servicios prestados a empresas, restaurantes y hoteles, establecimientos financieros, enseñanza, servicios sociales y comunales; y electricidad, gas y agua.

Fuente: MTPE - Encuesta Nacional de Variación del Empleo (ENVME).

Elaboración: BCRP, Sucursal Cusco. Departamento de Estudios Económicos.

- El **empleo**, en la ciudad de Puerto Maldonado, en empresas privadas formales de 10 a más trabajadores, se incrementó en 9,7 por ciento interanual. En el mes de marzo de 2015, el incremento del empleo se explicó por la mayor demanda laboral de los sectores: manufactura (32,7 por ciento), extractivo (17,2 por ciento) y servicios (11,5 por ciento). Durante enero – marzo de 2015, el empleo formal aumentó 3,3 por ciento.

## Ciudad de Puerto Maldonado: Evolución del empleo formal urbano

(Var.% con respecto a similar mes del año anterior)

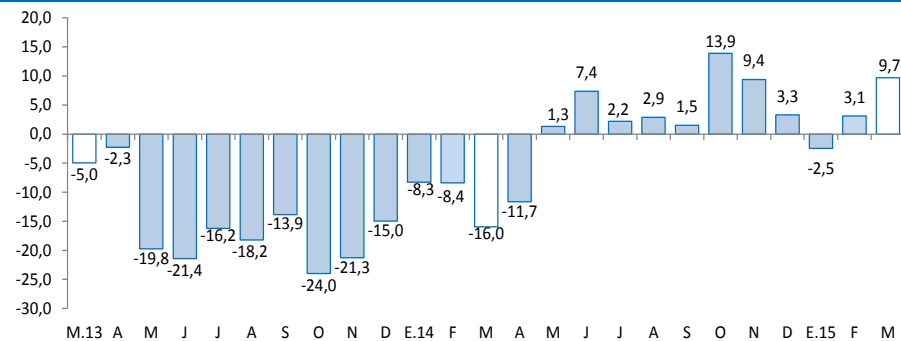

En marzo, el crédito (S/. 487 millones) disminuyó 4,0 por ciento, en términos nominales, respecto al saldo de marzo del año 2014. Asimismo, la financiación a empresas decreció 7,9 por ciento; mientras que, el crédito a personas se incrementó en 8,8 por ciento.

## Crédito

(Saldos a fin de periodo en millones de nuevos soles)

	A MARZO			
	2014	2015	Estruct.% 2015	Var. Nom. 2015 / 2014
<b>Banco de la Nación 1/</b>	<b>18</b>	<b>24</b>	<b>4,9</b>	<b>30,7</b>
<b>Agrobanco 2/</b>	<b>0</b>	<b>13</b>	<b>2,7</b>	<b>-</b>
<b>Banca múltiple</b>	<b>141</b>	<b>146</b>	<b>30,0</b>	<b>3,7</b>
<b>Instituciones no bancarias</b>	<b>348</b>	<b>304</b>	<b>62,5</b>	<b>-12,6</b>
Cajas municipales	314	263	54,0	-16,4
Financieras	34	41	8,5	22,1
<b>TOTAL</b>	<b>507</b>	<b>487</b>	<b>100,0</b>	<b>-4,0</b>
<b>Empresas</b>	<b>386</b>	<b>355</b>	<b>73,0</b>	<b>-7,9</b>
<b>Personas</b>	<b>121</b>	<b>131</b>	<b>27,0</b>	<b>8,8</b>
Consumo	109	119	24,5	9,0
Hipotecario	11	12	2,5	6,9
En MN	493	474	97,4	-3,9
En ME	14	13	2,6	-7,3

1/Considera solo los créditos de consumo e hipotecario.

2/No considera los créditos a las demás empresas del sistema financiero.

Fuente: SBS y AFP

Elaboración: BCRP, Sucursal Cusco. Departamento de Estudios Económicos.

- La **morosidad** en febrero de 2015 fue de 9,7 por ciento, 2,2 puntos porcentuales más, respecto al mismo mes de 2014. La morosidad en las instituciones no bancarias (10,2 por ciento), se incrementó en 1,9 puntos porcentuales. Asimismo, en la banca múltiple (11,0 por ciento) aumentó 4,6 puntos porcentuales.

## Evolución del crédito

(Var.% real con respecto a similar mes del año anterior)

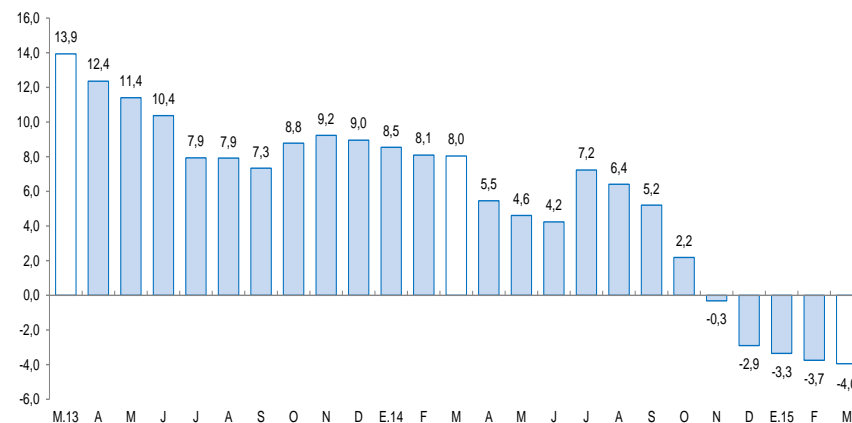

## Tasa de morosidad 1/

(Porcentaje)

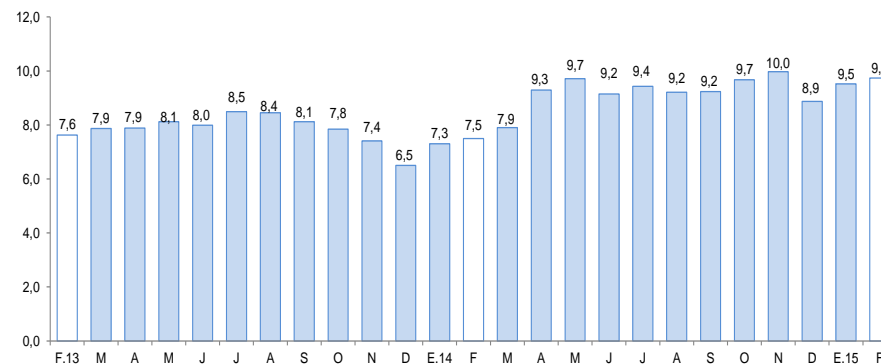

1/ Morosidad = (créditos vencidos + créditos en cobranza judicial) / colocaciones brutas.



En marzo, los depósitos en el departamento de Madre de Dios, cuyo saldo fue de S/. 234 millones, crecieron 5,4 por ciento, respecto a similar mes de 2014. El resultado obedeció a la mayor captación de depósitos de ahorro (9,3 por ciento), a plazo (3,3 por ciento) y a la vista (0,3 por ciento).

## Depósitos

(Saldos a fin de periodo en millones de nuevos soles)

	A MARZO			
	2014	2015	Estruct. % 2015	Var. Nom. 2015 / 2014
<b>Banco de la Nación</b>	<b>45</b>	<b>51</b>	<b>21,9</b>	<b>14,4</b>
<b>Banca múltiple</b>	<b>99</b>	<b>103</b>	<b>44,0</b>	<b>4,0</b>
<b>Instituciones no bancarias</b>	<b>78</b>	<b>80</b>	<b>34,1</b>	<b>2,0</b>
Cajas municipales	77	78	33,4	1,3
Financieras	1	2	0,7	56,3
<b>TOTAL</b>	<b>222</b>	<b>234</b>	<b>100,0</b>	<b>5,4</b>
Vista	64	64	27,5	0,3
Ahorro	109	119	50,9	9,3
A plazo	49	51	21,6	3,3
En MN	195	208	89,0	6,9
En ME	27	26	11,0	-5,3

Fuente: SBS y AFP.

Elaboración: BCRP, Sucursal Cusco. Departamento de Estudios Económicos.

## Evolución de los depósitos

(Var. % real con respecto a similar mes del año anterior)

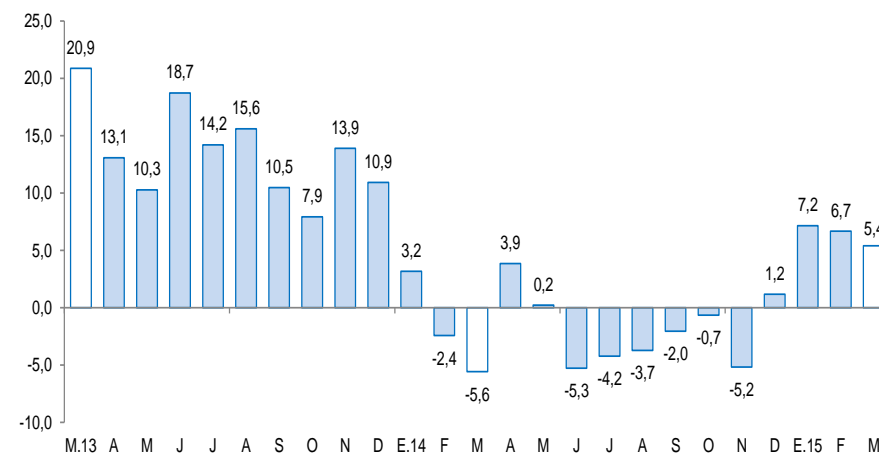

El gasto de capital alcanzó S/. 6 millones en marzo. Durante enero – marzo de 2015, el gasto de capital se contrajo 20,8 por ciento interanual.

## Gasto de capital 1/ 2/ (En millones de nuevos soles)

	Marzo			Enero - Marzo		
	2014	2015	Var.%real	2014	2015	Var.%real
Gobierno Nacional	-5	1	-126,2	4	3	-31,5
Gobierno Regional	4	4	-4,8	9	8	-11,1
Gobiernos Locales	1	1	32,8	2	1	-38,4
<b>Total</b>	<b>0</b>	<b>6</b>	<b>-2858,2</b>	<b>15</b>	<b>12</b>	<b>-20,8</b>

1/ Información actualizada al 31 de marzo de 2015.

2/ Comprende gastos en formación bruta de capital, y otros gastos de capital, en términos brutos.

Fuente: Ministerio de Economía y Finanzas.

Elaboración: BCRP, Sucursal Cusco. Departamento de Estudios Económicos.

## Evolución del gasto de capital (Var.% real con respecto a similar mes del año anterior)

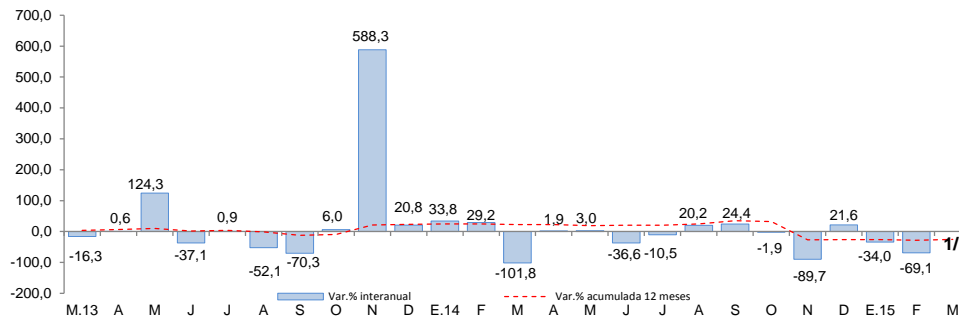

1/ En el mes de marzo de 2015, la variación interanual fue superior a 1000,0 por ciento en valor absoluto.  
Fuente: Ministerio de Economía y Finanzas.

Fuente: Ministerio de Economía y Finanzas.

- El **gasto de capital** en Madre de Dios, correspondiente a los tres niveles de gobierno, totalizó en marzo S/. 6 millones,
- Los **principales proyectos** desarrollados por el **Gobierno Nacional** en marzo, fueron:
  - Ampliación de infraestructura y equipamiento de aulas para las nuevas carreras profesionales de la UNAMAD (S/. 677,3 miles).
  - Construcción del puente río carbón (S/. 529,5 miles).
- Entre los principales proyectos ejecutados por el **Gobierno Regional**, destacan:
  - Ampliación y mejoramiento del servicio educativo de la I.B.R N° 52034 Raúl Vargas Quiroz de la localidad de Alegría, distrito de Las Piedras, provincia de Tambopata (S/. 322,1 miles).
  - Mejoramiento en la prestación de servicios educativos en la Institución Educativa Santa Cruz (S/. 281,0 miles).
- Por último, en los **Gobiernos Locales**, destacan los siguientes proyectos:
  - Mejoramiento vial del pasaje Teresa Gonzales y de la calle José Gálvez del AA.HH Monterrico de la ciudad de Puerto Maldonado, provincia de Tambopata (S/. 192,0 miles).
  - Mejoramiento de los Servicios Educativos en la Institución Educativa N° 52035 de los niveles de primaria y secundaria del centro poblado San Bernardo, provincia de Tambopata (S/. 101,3 miles).

El Índice de Confianza Empresarial Regional (ICER), en el mes de marzo de 2015, se ubicó en 53 puntos, mayor en 10 puntos, frente a similar mes de 2014.

## Índice de Confianza Empresarial Regional (ICER) (Índice de Difusión en puntos)

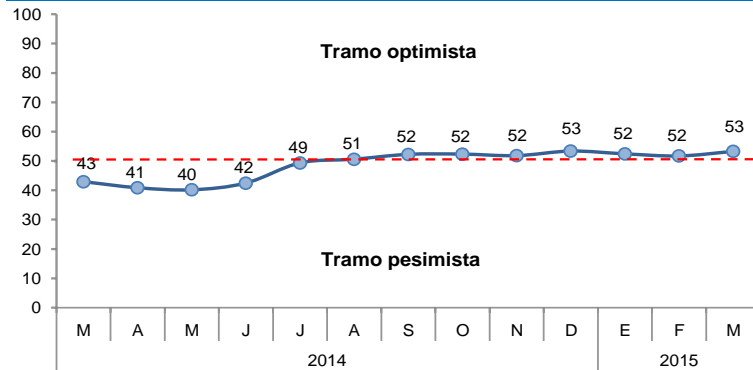

- Para los próximos tres meses, el **índice de expectativas de demanda** registró 59 puntos, manteniéndose en el tramo optimista. Las empresas de los sectores servicios, manufactura y comercio esperan tener mayor demanda en los próximos tres meses.
- Con relación a las **expectativas de contratación de personal** para los próximos tres meses, el índice se mantuvo en 56 puntos. Las empresas que esperan contratar más personal, están comprendidas en el sector servicios.

## Expectativa de Demanda de sus Productos a 3 Meses

Indique su previsión para los próximos tres meses respecto a la demanda de los productos de su empresa.

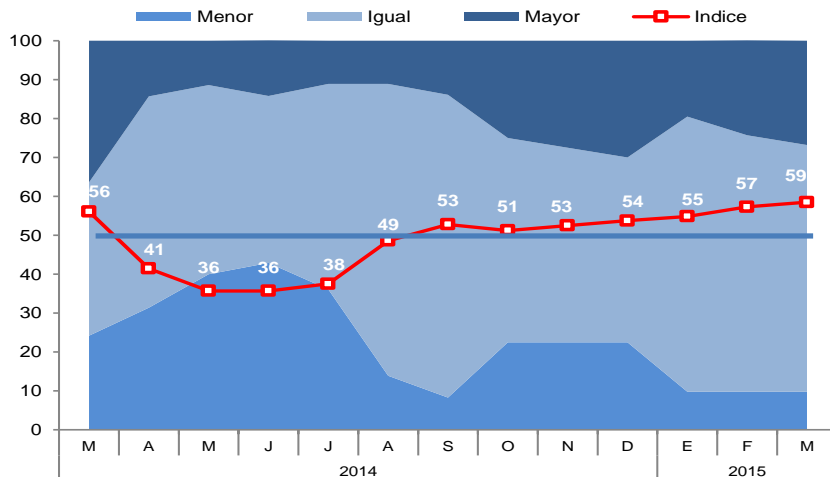

## Expectativa de Contratación de Personal a 3 Meses

Indique su previsión para los próximos tres meses respecto al número de personal empleado en su empresa.

