



Apurímac: Síntesis de Actividad Económica - Setiembre 2015-

Departamento de Estudios Económicos
Sucursal Cusco

Viernes, 20 de noviembre de 2015

El Banco Central de Reserva del Perú (BCRP) ha considerado presentar un conjunto de indicadores sectoriales de actividad económica con la finalidad de poder realizar el seguimiento del desempeño de la economía departamental. Para el sector real, se ha utilizado el Valor Bruto de Producción a precios del año 2007 para los sectores disponibles. Cabe señalar que a partir de enero 2014, el Instituto Nacional de Estadística (INEI) ha realizado el cambio de año base (de 1994 a 2007) para la construcción del Producto Bruto Interno (PBI) nacional, estando en elaboración la desagregación departamental. En la medida que se publique referida información, el BCRP volvería a elaborar para cada departamento un indicador agregado de actividad económica.

La producción agropecuaria decreció 18,2 por ciento en setiembre; mientras que, la producción pesquera tuvo un comportamiento positivo de 1,1 por ciento. En el acumulado enero - setiembre, el sector agropecuario presentó una disminución de 0,5 por ciento, y la producción pesquera descendió 7,5 por ciento.

Actividad Primaria

- El **sector agropecuario** disminuyó en setiembre 18,2 por ciento interanual, explicado básicamente por la menor producción de papa (-91,7 por ciento). En el acumulado enero – setiembre, este sector descendió 0,5 por ciento, respecto a similar periodo de 2014.
- El **sector pesca** creció 1,1 por ciento en setiembre, debido a la mayor extracción de trucha (34,4 por ciento). En el acumulado enero – setiembre, la producción pesquera bajó 7,5 por ciento, debido a la menor extracción de pejerrey, carpa y especies nativas.
- La **actividad minera** continuó mejorando. La extracción de oro fue de 8 862 onzas troy y la de plata 20 544 onzas troy. En términos acumulados, durante enero - setiembre de 2015, la producción de oro llegó a 45 095 onzas troy y la de plata a 29 064 onzas troy.

Evolución de la producción agropecuaria 1/ (Var.% real respecto a similar mes del año anterior)

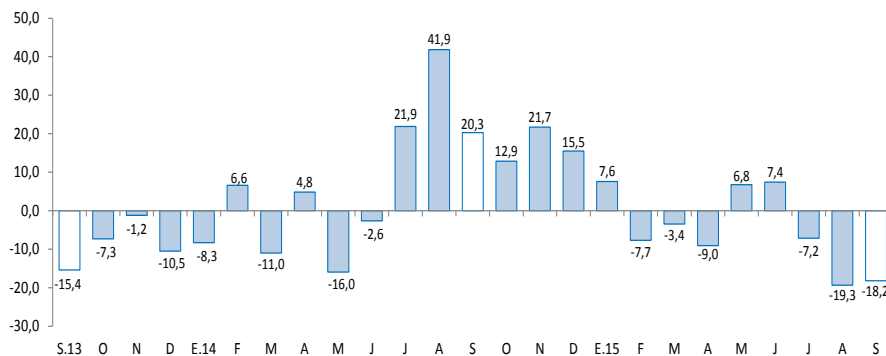

1/ A precios de 2007
Fuente: MINAGRI - Apurímac

Evolución de la producción pesquera 1/ (Var.% real respecto a similar mes del año anterior)

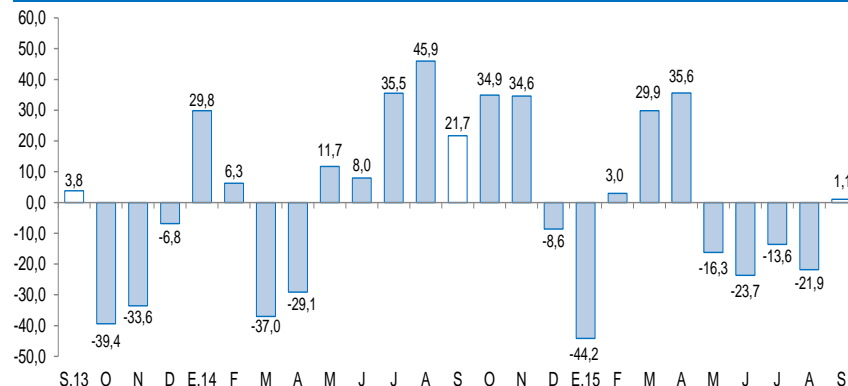

1/ A precios de 2007
Fuente: Ministerio de la Producción

En setiembre, el crédito se expandió 10,1 por ciento y los arribos a los establecimientos de hospedaje se incrementó en 4,6 por ciento; mientras que, la inversión pública disminuyó 4,8 por ciento.

- Los **arribos a los establecimientos de hospedaje**, en setiembre de 2015, creció 4,6 por ciento interanual, por la mayor afluencia de turistas nacionales (5,2 por ciento). En el acumulado enero – setiembre, los arribos decrecieron 2,1 por ciento, respecto a similar periodo de 2014.
- El **crédito** (S/. 698 millones) se incrementó en 10,1 por ciento respecto a setiembre de 2014, asociado en mayor proporción al crecimiento del crédito hipotecario y de consumo 18,2 y 16,1 por ciento, respectivamente.
- La **inversión pública** en la región (S/. 64 millones), tuvo un descenso de 4,8 por ciento interanual, en términos reales, debido al menor gasto de los Gobiernos Locales (-35,1 por ciento). En el acumulado, la inversión pública decreció 16,6 por ciento, respecto a enero – setiembre de 2014.

Otros indicadores de actividad económica

(Variación % respecto a similar mes del año anterior)

	Abr.15	May.15	Jun.15	Jul.15	Ago.15	Set.15
Arribos a los establecimientos de hospedaje	↓ -8,8	↓ -0,6	↑ 2,4	↓ -0,4	↓ -19,1	↑ 4,6
Crédito total 1/	↑ 12,4	↑ 11,5	↑ 10,7	↑ 10,0	↑ 9,5	↑ 10,1
Crédito de consumo 1/	↑ 14,6	↑ 14,4	↑ 14,3	↑ 15,2	↑ 15,7	↑ 16,1
Crédito hipotecario 1/	↑ 16,9	↑ 19,1	↑ 21,4	↑ 18,0	↑ 14,9	↑ 18,2
Inversión Pública 2/	↓ -43,3	↑ 129,7	↓ -40,3	↓ -14,7	↓ -27,8	↓ -4,8

1/ En términos nominales.

2/ En términos reales.

Fuentes: BCRP - Sucursal Cusco, MINCETUR, SBS Y MEF.

El sector agropecuario en el mes de setiembre decreció 18,2 por ciento, debido principalmente a la menor producción de papa. Durante enero – setiembre, el sector decreció 0,5 por ciento.

Producción de principales productos agropecuarios 1/

(Miles de toneladas)

Subsectores	Estructura		Setiembre				Enero-Setiembre			
	Porcentual	2013 2/	2014	2015	Var. %	Contribución al	2014	2015	Var. %	Contribución al
			crecimiento 3/				crecimiento 3/			
AGRÍCOLA	76,3				-42,8	-17,5			-0,3	-0,3
Orientada al mercado externo y agroindustria 2/	4,7				-33,8	-1,0			22,5	1,2
Palta	0,7	0,1	0,0	-86,3	-0,8		3,1	3,4	8,3	0,1
Tara	0,1	0,2	0,2	-23,1	-0,4		1,5	1,1	-26,9	-0,1
Maíz amarillo duro	0,8	0,0	0,0	--	--		2,8	2,1	-25,6	-0,1
Anís	0,5	0,0	0,0	--	--		0,3	0,2	-19,0	--
Haba grano seco	1,6	0,0	0,0	--	--		6,3	6,5	2,7	0,1
Amaranto - Kivicha	0,3	0,0	0,0	--	--		0,4	1,2	207,9	0,6
Caña para alcohol	0,1	0,3	0,5	64,8	0,1		3,7	5,2	40,8	0,0
Quinua	0,6	0,0	0,0	--	--		2,9	5,2	78,0	0,7
Orientada al mercado interno 2/	71,5				-43,5	-16,5			-2,0	-1,5
Papa	37,9	4,6	0,4	-91,7	-15,5		338,2	325,1	-3,9	-1,6
Chocho o tarhui	0,3	0,2	0,1	-69,3	-1,3		0,6	0,7	14,5	0,0
Maíz choclo	1,6	0,4	0,2	-54,8	-1,0		14,1	17,2	22,1	0,5
Zapallo	0,2	0,3	0,0	-90,6	-0,8		2,8	3,0	8,2	0,0
Haba grano verde	0,6	0,3	0,1	-67,0	-0,7		4,0	5,0	23,8	0,1
Arveja grano verde	0,5	0,2	0,1	-54,0	-0,7		2,4	2,8	15,1	0,1
Camote	0,0	0,1	0,0	-100,0	-0,4		0,6	0,6	-10,7	0,0
Maíz amiláceo	12,0	0,0	0,0	-100,0	-0,1		39,5	34,7	-12,1	-1,5
Zanahoria	0,1	0,1	0,1	-2,2	0,0		1,1	1,8	63,5	0,1
Frijol grano seco	3,6	0,0	0,0	--	--		6,5	6,0	-7,9	-0,3
Olluco	3,0	0,0	0,0	--	--		24,0	26,3	9,7	0,3
Frijol vainita	0,0	0,0	0,0	60,0	0,1		0,1	0,6	297,1	0,1
PECUARIO	23,7				-1,2	-0,7			-1,0	-0,2
Carne de Vacuno 4/	8,0	0,8	0,8	-1,2	-0,3		7,2	7,1	-0,5	0,0
Carne de Porcino 4/	3,6	0,4	0,4	-1,6	-0,2		3,0	2,9	-3,1	-0,1
Carne de Ovino 4/	2,0	0,2	0,2	-2,5	-0,1		1,9	1,8	-2,0	0,0
Leche fresca	6,4	2,0	1,9	-0,9	-0,1		27,2	27,3	0,3	0,0
SECTOR AGROPECUARIO	100,0				-18,2	-18,2			-0,5	-0,5

1/ Cifras preliminares

2/ A precios de 2007

3/ En base a la estructura porcentual de similar periodo de 2013

4/ Peso neto

Fuente: Ministerio de Agricultura y Riego

Elaboración: BCRP, Sucursal Cusco. Departamento de Estudios Económicos.

- El comportamiento negativo de la **producción agrícola** en el mes de setiembre, correspondió a la menor producción orientada al mercado interno (-43,5 por ciento) y al mercado externo y agroindustria (-33,8 por ciento). En el primer grupo destacó la menor producción de papa (-91,7 por ciento), y en el segundo grupo la disminución de la producción de palta (-86,3 por ciento) y tara (-23,1 por ciento). En el acumulado de enero a setiembre, la producción agrícola decreció 0,3 por ciento, respecto a similar periodo de 2014.
- La **producción pecuaria**, tuvo un comportamiento negativo de 1,2 por ciento en setiembre, principalmente por la menor producción de carne de ovino (-2,5 por ciento), carne de porcino (-1,6 por ciento) y carne de vacuno (-1,2 por ciento). En el acumulado enero - setiembre, la producción pecuaria declinó 1,0 por ciento, debido a la menor producción de carne de porcino (-3,1 por ciento) y carne de ovino (-2,0 por ciento).

El sector pesca aumentó 1,1 por ciento interanual, por la mayor extracción de trucha. En el periodo enero - setiembre, la producción pesquera disminuyó 7,5 por ciento.

Producción pesquera 1/ (En TM)

	Setiembre			Enero - Setiembre		
	2014	2015	Var.%	2014	2015	Var.%
Consumo Humano Directo						
Fresco 2/	14	13	1,1	120	107	-7,5
SECTOR PESCA			1,1			-7,5

1/ A precios de 2007. Cifras preliminares

2/ Información proporcionada por PRODUCE - Apurímac.

Fuente: Ministerio de la Producción.

Elaboración: BCRP, Sucursal Cusco. Departamento de Estudios Económicos.

- La **producción en el sector pesca** creció 1,1 por ciento con respecto a similar mes del año 2014, debido a la mayor producción de trucha (34,4 por ciento).
- La producción pesquera de enero a setiembre de 2015, decreció 7,5 por ciento, debido a la menor producción de pejerrey (-43,9 por ciento), carpa (-14,0 por ciento) y especies nativas (-1,4 por ciento).

La producción minera continuó mejorando en setiembre. La extracción de oro llegó a 8 862 onzas troy y la de plata a 20 544 onzas troy. Asimismo, durante enero - setiembre, la producción de oro alcanzó 45 095 onzas troy y la de plata 29 064 onzas troy.

Producción Minera 1/

(Var. % real respecto al mismo periodo del año anterior)

	Setiembre			Enero - Setiembre		
	2014	2015	Var. Absoluta	2014	2015	Var. Absoluta
MINERÍA METÁLICA						
Oro (Onzas troy)	0	8 862	8 862	12	45 095	45 083
Plata (Onzas troy)	0	20 544	20 544	32	29 064	29 032

1/ Cifras preliminares.

Fuente: Ministerio de Energía y Minas.

Elaboración: BCRP, Sucursal Cusco, Departamento de Estudios Económicos.

- La actividad **minera** ha mejorado por tercer mes consecutivo, tal es así que, la extracción de oro alcanzó 8 862 onzas troy y la producción de plata llegó a 20 544 onzas troy.
- En términos acumulados de enero a setiembre de 2015, la producción de oro fue de 45 095 onzas troy, significativamente superior a la registrada en similar periodo de año previo (12 onzas troy). En cuanto a plata, la producción alcanzó 29 064 onzas troy.
- El **precio promedio del oro**, en setiembre de 2015, fue US\$/oz.tr. 1 125 mayor en 0,6 por ciento respecto al mes anterior (US\$/oz.tr. 1 118).
- El **precio promedio de la plata**, en setiembre de 2015, fue US\$/oz.tr.15 .

Cotización Internacional de oro

(US\$/oz.tr. Datos promedio del periodo – London Metal Exchange)

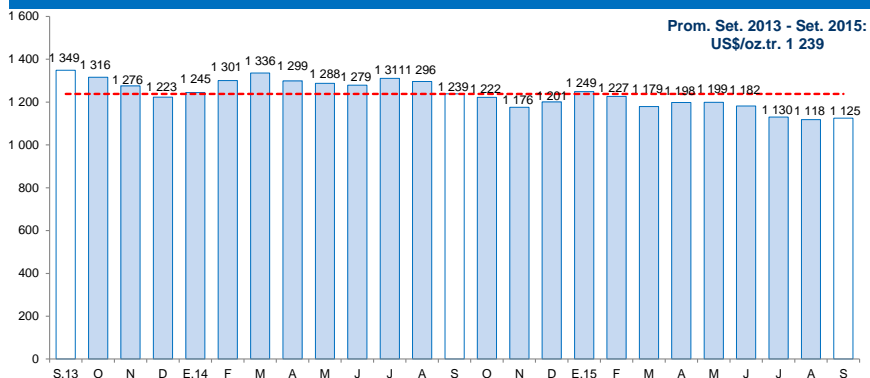

Fuente: Bloomberg y BCRP.

Cotización Internacional de plata

(US\$/oz.tr. Datos promedio del periodo – H. Harman)

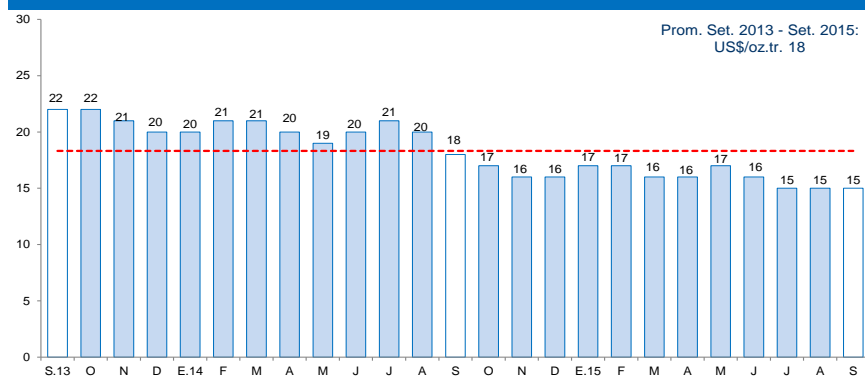

Fuente: Bloomberg y BCRP.

El crédito (S/. 698 millones) creció 10,1 por ciento con respecto a setiembre de 2014, asociado al incremento del crédito de la banca múltiple (51,9 por ciento).

Crédito

(Saldos a fin de periodo en millones de Nuevos Soles)

	A Setiembre			
	2014	2015	Estruct. % 2015	Var. Nom. 2015/2014
Banco de la Nación 1/	49	55	7,8	12,5
Agrobanco 2/	10	10	1,5	5,8
Banca múltiple	105	160	22,8	51,9
Instituciones no bancarias	471	474	67,9	0,7
Cajas Municipales	323	349	49,9	8,0
Cajas Rurales	62	0	0,0	-100,0
Financieras	86	125	17,9	45,2
Edpymes	0	0	0,0	49,6
TOTAL	634	698	100,0	10,1
A empresas	410	437	62,6	6,7
A personas	224	261	37,4	16,4
Consumo	194	225	32,3	16,1
Hipotecario	30	36	5,1	18,2
En MN	618	687	98,4	11,3
En ME	17	11	1,6	-33,5

1/ Considera sólo los créditos de consumo e hipotecario.

2/ No considera los créditos a las demás empresas del sistema financiero.

Fuente: SBS y AFP.

Elaboración: BCRP, Sucursal Cusco. Departamento de Estudios Económicos.

- La **tasa de morosidad** en agosto fue de 4,4 por ciento, presentando una variación positiva de 0,3 de punto porcentual respecto al mismo mes de 2014. En las instituciones no bancarias, la morosidad se situó en 4,6 por ciento y en la banca múltiple en 5,4 por ciento.

Evolución del crédito

(Var. % con respecto a similar mes del año anterior)

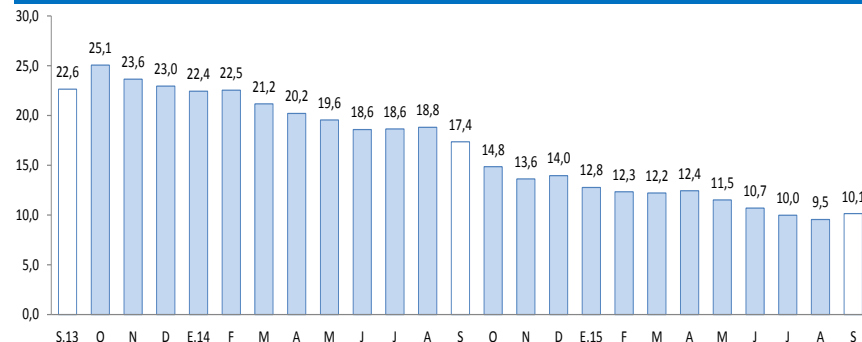

Tasa de morosidad 1/

(Porcentaje)

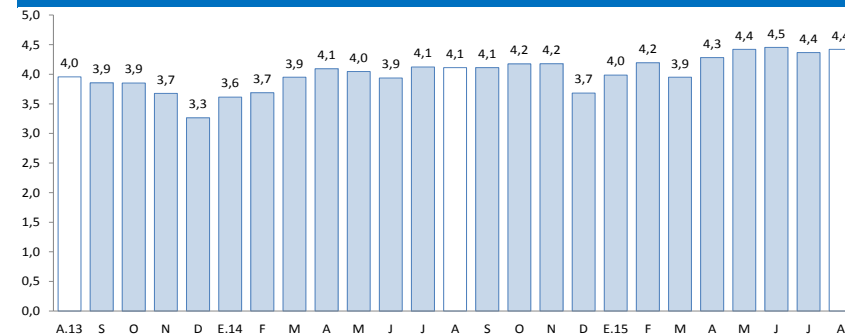

1/ Morosidad = (créditos vencidos + créditos en cobranza judicial) / colocaciones brutas.

El saldo de depósitos (S/. 748 millones) se incrementó en 46,2 por ciento, respecto a setiembre de 2014, debido al aumento de los depósitos a plazo (105,1 por ciento), a la vista (37,9 por ciento), y de ahorro (22,6 por ciento).

Depósitos

(Saldos a fin de periodo en millones de Nuevos Soles)

	A Setiembre			
	2014	2015	Estruct. % 2015	Var. Nom. 2015/2014
Banco de la Nación	166	221	29,5	32,6
Banca múltiple	221	381	51,0	72,7
Instituciones no bancarias	124	146	19,5	17,1
Cajas Municipales	97	114	15,3	17,9
Cajas Rurales de Ahorro y Crédito	24	0	0,0	-100,0
Financieras	3	31	4,2	857,3
TOTAL	512	748	100,0	46,2
Depósitos a la vista	127	175	23,4	37,9
Depósitos de ahorro	262	322	43,0	22,6
Depósitos a plazo	123	251	33,6	105,1
En MN	481	707	94,5	47,1
En ME	31	41	5,5	32,2

Fuente: SBS y AFP.

Elaboración: BCRP, Sucursal Cusco. Departamento de Estudios Económicos.

Evolución de los depósitos

(Var. % real con respecto a similar mes del año anterior)

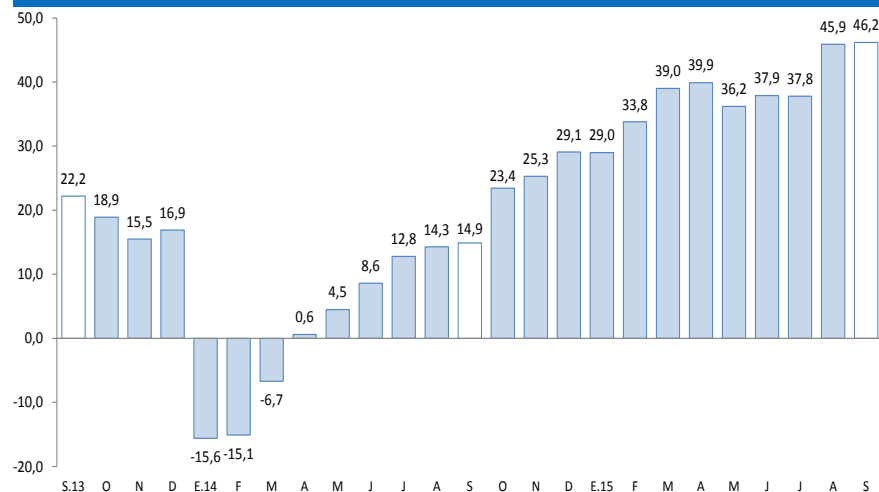

En setiembre, la inversión pública en la región (S/. 64 millones), tuvo una disminución de 4,8 por ciento, respecto a similar mes de 2014. En el acumulado enero – setiembre de 2015, la inversión pública presentó una caída de 16,6 por ciento, frente a igual periodo de 2014.

Inversión Pública

(En millones de Nuevos Soles)

	Setiembre			Enero - Setiembre		
	2014	2015	Var % real	2014	2015	Var % real
Inversión Pública	64	64	-4,8	551	477	-16,6
Gobierno Nacional	21	23	5,3	188	198	1,5
Gobierno Regional	12	20	58,2	179	138	-25,7
Gobiernos Locales	32	21	-35,1	184	141	-26,2

Fuente: BCRP - Departamento de Estadísticas Fiscales

Elaboración: BCRP, Sucursal Cusco. Departamento de Estudios Económicos.

Evolución de la Inversión Pública

(Var.% real con respecto a similar mes del año anterior)

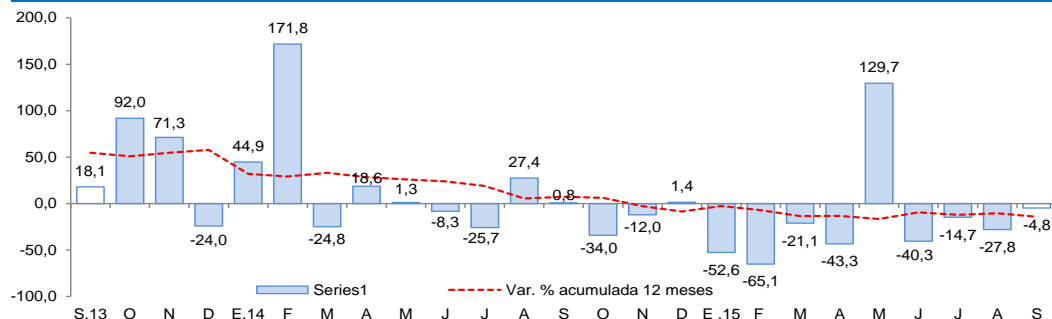

Fuente: Ministerio de Economía y Finanzas.

- La **inversión pública** en Apurímac decreció para los Gobiernos Locales (-35,1 por ciento). Durante enero – setiembre, la inversión pública acumuló un total de S/. 477 millones, 16,6 por ciento, menor a lo registrado en similar periodo de 2014. La inversión decreció para los Gobiernos Locales (-26,2 por ciento) y para el Gobierno Regional (-25,7 por ciento).
- El **principal proyecto** del **Gobierno Nacional** fue:
-Rehabilitación y mejoramiento de la carretera Ayacucho – Abancay (S/. 12,6 millones).
- En el **Gobierno Regional**, el principal proyecto ejecutado fue:
-Mejoramiento de la oferta de servicios educativos del nivel inicial de las I.E I, de las C.C. de Antuyo, Allahua, Chullupata Hualuyo, Lactacunca, Ocrabamba, Payancca y Punapampa, distrito de Tambobamba provincia Cotabambas, región Apurímac (S/. 1,4 millones).
- Por último, los **Gobiernos Locales** han invertido los mayores montos en:
-Instalación de pistas, veredas, muros de contención, evacuación de aguas pluviales y áreas verdes de los barrios Horccopata, Tahuaray, Huallpacancha y Pampacalle de la ciudad de Chuquibambilla, provincia de Grau - Apurímac (S/. 1,9 millones).

El Índice de Confianza Empresarial Regional (ICER), en el mes de setiembre de 2015, se ubicó en 61 puntos, 6 puntos menor frente a setiembre de 2014.

Índice de Confianza Empresarial Regional (ICER) (Índice de Difusión en puntos)

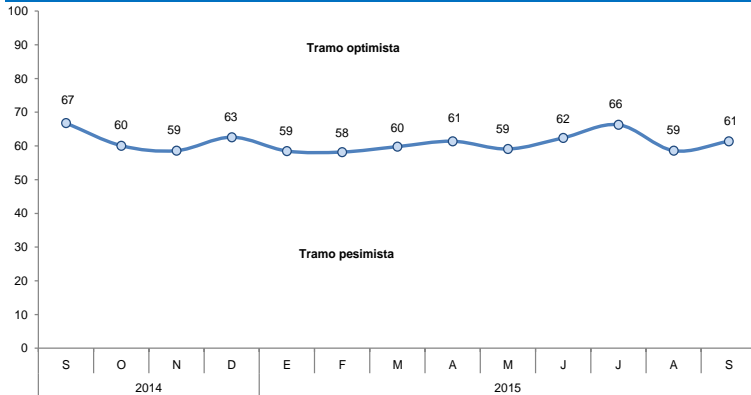

- El índice de las expectativas del nivel de la demanda de los productos de las empresas para los próximos 3 meses se incrementó a 65 puntos. Los sectores comercio y servicios esperan tener una mayor demanda de sus productos.
- Con relación a la contratación de personal en los próximos 3 meses, el índice se ubicó en 63 puntos. Los sectores comercio y servicios esperan contar con un número mayor de personal.

Expectativa de Demanda de sus Productos a 3 Meses

Indique su previsión para los próximos tres meses respecto a la demanda de los productos de su empresa.

Menor Igual Mayor Índice

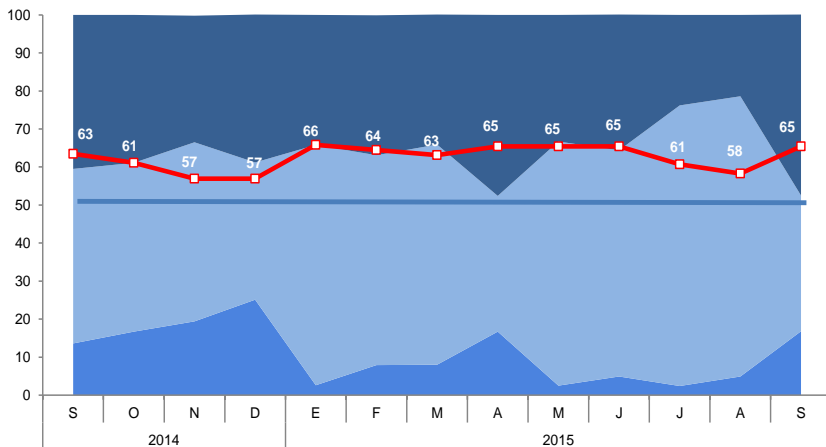

Expectativa de Contratación de Personal a 3 Meses

Indique su previsión para los próximos tres meses respecto al número de personal empleado en su empresa.

Menor Igual Mayor Índice

