



# Apurímac: Síntesis de Actividad Económica - Junio 2015-

Departamento de Estudios Económicos  
Sucursal Cusco

Martes, 25 de agosto de 2015

*El Banco Central de Reserva del Perú (BCRP) ha considerado presentar un conjunto de indicadores sectoriales de actividad económica con la finalidad de poder realizar el seguimiento del desempeño de la economía departamental. Para el sector real, se ha utilizado el Valor Bruto de Producción a precios del año 2007 para los sectores disponibles. Cabe señalar que a partir de enero 2014, el Instituto Nacional de Estadística (INEI) ha realizado el cambio de año base (de 1994 a 2007) para la construcción del Producto Bruto Interno (PBI) nacional, estando en elaboración la desagregación departamental. En la medida que se publique referida información, el BCRP volvería a elaborar para cada departamento un indicador agregado de actividad económica.*

La producción agropecuaria decreció 4,0 por ciento en junio, de igual modo, la producción pesquera tuvo un comportamiento negativo de 33,7 por ciento. En el primer semestre, el sector agropecuario presentó una disminución de 1,4 por ciento, y la producción pesquera descendió 25,4 por ciento.

## Actividad Primaria

- El **sector agropecuario** disminuyó en junio 4,0 por ciento interanual, explicado por la menor producción de olluco (-25,0 por ciento), frijol grano seco (-13,0 por ciento), y maíz amiláceo (-10,4 por ciento). En el acumulado enero – junio, este sector descendió 1,4 por ciento, respecto a similar periodo de 2014.
- El **sector pesca** decreció 33,7 por ciento en junio, debido a la menor extracción de pejerrey (-68,4 por ciento), trucha (-8,6 por ciento) y especies nativas (-4,2 por ciento). En el acumulado enero – junio, la producción pesquera bajó 25,4 por ciento, debido a la menor extracción de pejerrey, trucha y carpa.

### Evolución de la producción agropecuaria 1/ (Var.% real respecto a similar mes del año anterior)

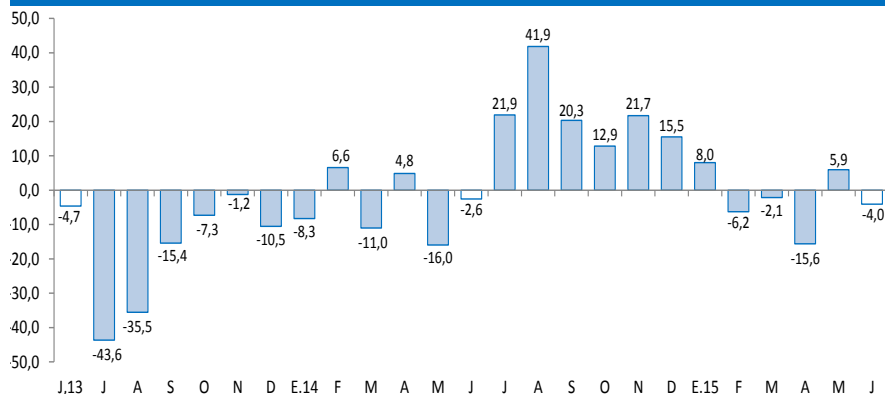

1/ A precios de 2007  
Fuente: MINAGRI - Apurímac

### Evolución de la producción pesquera 1/ (Var.% real respecto a similar mes del año anterior)

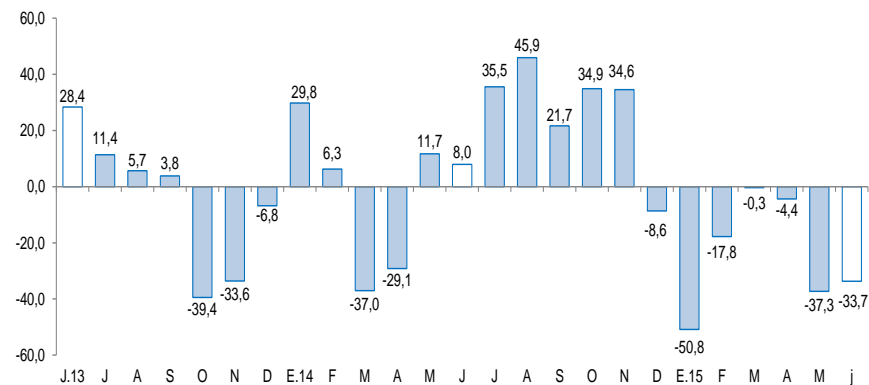

1/ A precios de 2007  
Fuente: Ministerio de la Producción

En junio, el crédito se expandió 10,7 por ciento, y los arribos a los establecimientos de hospedaje creció 2,4 por ciento; mientras que, el gasto de capital decreció 44,3 por ciento.

- Los **arribos a los establecimientos de hospedaje**, en junio de 2015, crecieron 2,4 por ciento interanual, por la mayor afluencia de turistas extranjeros (230,5 por ciento). En el acumulado enero – junio, los arribos aumentaron 0,4 por ciento, respecto a similar periodo de 2014.
- El **empleo formal** en empresas de 10 a más trabajadores en la ciudad de Abancay se incrementó en 13,7 por ciento interanual, lo que se explicó por la mayor demanda laboral en el sector servicios (15,6 por ciento) y comercio (2,0 por ciento). En términos acumulados, el empleo creció 7,5 por ciento, frente a similar periodo de 2014.
- El **crédito** (S/. 680 millones), se incrementó en 10,7 por ciento respecto a junio de 2014, asociado al crecimiento del crédito hipotecario y de consumo (21,4 y 14,3 por ciento, respectivamente).
- El **gasto de capital** en la región (S/. 45 millones), tuvo un descenso de 44,3 por ciento interanual, en términos reales, debido al menor gasto del Gobierno Nacional (-68,6 por ciento), de los Gobiernos Locales (-34,2 por ciento) y del Gobierno Regional (-26,4 por ciento). En el acumulado, el gasto de capital decreció 18,2 por ciento, respecto a enero – junio de 2014.

## Otros indicadores de actividad económica (Variación % respecto a similar mes del año anterior)

	Ene.15	Feb.15	Mar.15	Abr.15	May.15	Jun.15
Arribos a los establecimientos de hospedaje	↑ 3,7	↑ 1,9	↑ 3,5	↓ -8,8	↓ -0,6	↑ 2,4
Empleo formal urbano 1/	↑ 5,2	↓ -13,1	↑ 15,4	↑ 8,4	↑ 15,1	↑ 13,7
Crédito total 2/	↑ 12,8	↑ 12,3	↑ 12,2	↑ 12,4	↑ 11,5	↑ 10,7
Crédito de consumo 2/	↑ 14,7	↑ 14,1	↑ 14,4	↑ 14,6	↑ 14,4	↑ 14,3
Crédito hipotecario 2/	↑ 17,5	↑ 18,1	↑ 16,0	↑ 16,9	↑ 19,1	↑ 21,4
Gasto de Capital 3/	↓ -52,6	↓ -65,1	↓ -21,1	↓ -43,3	↑ 127,8	↓ -44,3

1/ En empresas de 10 a más trabajadores situadas en la ciudad de Abancay.

2/ En términos nominales.

3/ En términos reales.

Fuentes: BCRP - Sucursal Cusco, MINCETUR, MTPE, SBS Y MEF.

El sector agropecuario en el mes de junio decreció 4,0 por ciento, debido principalmente a la menor producción de olluco, frijol grano seco y maíz amiláceo. Durante enero – junio, el sector decreció 1,4 por ciento.

## Producción de principales productos agropecuarios 1/ (Miles de toneladas)

Subsectores	Estructura		Junio			Enero-Junio			
	Porcentual 2013 2/	2014	2015	Var. %	Contribución al crecimiento 3/	2014	2015	Var. %	Contribución al crecimiento 3/
<b>AGRÍCOLA</b>	<b>76,3</b>			<b>-4,3</b>	<b>-4,0</b>			<b>-1,6</b>	<b>-1,3</b>
Orientada al mercado externo y agroindustria 2/	4,7			25,6	1,9			36,5	1,7
Amaranto - Kiwicha	0,3	0,2	0,7	269,5	1,5	0,4	1,1	216,9	0,8
Quinua	0,6	1,1	1,9	72,3	1,0	2,1	4,0	88,3	0,8
Palta	0,7	0,4	0,7	94,4	0,4	2,5	3,2	28,8	0,3
Tara	0,1	0,0	0,0	--	--	0,0	0,0	--	--
Caña para alcohol	0,1	0,5	0,7	41,1	0,0	2,6	3,3	25,9	0,0
Anís	0,5	0,0	0,0	-100,0	-0,2	0,0	0,0	-100,0	-0,1
Maíz amarillo duro	0,8	1,0	0,5	-52,8	-0,4	2,3	1,4	-40,8	-0,2
Haba grano seco	1,6	3,4	3,0	-11,5	-0,5	4,3	4,5	5,6	0,1
<b>Orientada al mercado interno 2/</b>	<b>71,5</b>			<b>-6,9</b>	<b>-5,9</b>			<b>-3,9</b>	<b>-3,0</b>
Maíz amiláceo	12,0	17,4	15,6	-10,4	-2,3	34,4	29,4	-14,6	-2,1
Olluco	3,0	9,1	6,8	-25,0	-1,1	20,7	20,1	-3,2	-0,1
Frijol grano seco	3,6	3,1	2,7	-13,0	-0,8	4,8	5,1	6,0	0,2
Papa	37,9	81,9	80,4	-1,8	-0,7	251,1	245,1	-2,4	-0,9
Trigo	1,7	4,8	4,3	-10,3	-0,4	5,1	4,8	-7,4	-0,1
Maíz choclo	1,6	0,7	0,4	-40,0	-0,1	13,0	11,7	-9,5	-0,2
Arveja grano verde	0,5	0,3	0,2	-35,7	-0,1	1,9	2,1	13,0	0,1
Haba grano verde	0,6	0,6	0,6	-5,4	0,0	3,1	3,9	27,2	0,1
Frijol vainita	0,0	0,0	0,0	-28,6	0,0	0,1	0,4	452,2	0,1
Zapallo	0,2	0,3	0,3	5,4	0,0	2,2	2,7	22,9	0,1
Arveja grano seco	0,5	0,9	0,9	10,5	0,1	1,3	1,5	18,8	0,1
Oca	0,9	2,5	3,0	21,3	0,3	7,4	8,5	15,7	0,2
<b>PECUARIO</b>	<b>23,7</b>			<b>-0,5</b>	<b>0,0</b>			<b>-0,3</b>	<b>-0,1</b>
Carne de Porcino 4/	3,6	0,3	0,3	-3,4	0,0	2,0	1,9	-3,1	0,0
Alpaca 4/	0,8	0,1	0,1	-3,1	0,0	0,6	0,6	-1,4	0,0
Carne de Ovino 4/	2,0	0,2	0,2	-2,3	0,0	1,2	1,2	-1,9	0,0
Carne de Vacuno 4/	8,0	0,8	0,8	-0,1	0,0	4,6	4,7	1,3	0,1
<b>SECTOR AGROPECUARIO</b>	<b>100,0</b>			<b>-4,0</b>	<b>-4,0</b>			<b>-1,4</b>	<b>-1,4</b>

1/ Cifras preliminares

2/ A precios de 2007

3/ En base a la estructura porcentual de similar periodo de 2013

4/ Peso neto

Fuente: Ministerio de Agricultura y Riego

Elaboración: BCRP, Sucursal Cusco. Departamento de Estudios Económicos.

- El comportamiento negativo de la **producción agrícola** en el mes de junio, correspondió a la menor producción orientada al mercado interno (-6,9 por ciento); mientras que, la producción orientada al mercado externo y agroindustria creció 25,6 por ciento. En el primer grupo destacó la menor producción de olluco (-25,0 por ciento), frijol grano seco (-13,0 por ciento) y maíz amiláceo (-10,4 por ciento), y en el segundo grupo la mayor producción de amaranto – kiwicha (269,5 por ciento), y quinua (72,3 por ciento). En el acumulado de enero a junio, la producción agrícola decreció 1,6 por ciento, respecto a similar periodo de 2014.
- La **producción pecuaria**, tuvo un comportamiento negativo en junio, principalmente por la menor producción de carne de porcino (-3,4 por ciento) y alpaca (-3,1 por ciento). En el acumulado enero - junio, la producción pecuaria declinó 0,3 por ciento, debido a la menor producción de carne de porcino (-3,1 por ciento).

El sector pesca descendió 33,7 por ciento interanual, por la menor extracción de pejerrey, trucha y especies nativas. En el periodo enero - junio, la producción pesquera disminuyó 25,4 por ciento.

### Producción pesquera 1/ (En TM)

	Junio			Enero - Junio		
	2014	2015	Var. %	2014	2015	Var. %
<b>Consumo Humano Directo</b>						
Fresco 2/	17	11	-33,7	70	52	-25,4
<b>SECTOR PESCA</b>			<b>-33,7</b>			<b>-25,4</b>

1/ A precios de 2007. Cifras preliminares

2/ Información proporcionada por PRODUCE - Apurímac.

Fuente: Ministerio de la Producción.

Elaboración: BCRP, Sucursal Cusco. Departamento de Estudios Económicos.

- La **producción en el sector pesca** disminuyó 33,7 por ciento con respecto a similar mes del año 2014, debido a la menor producción de pejerrey (-68,4 por ciento), trucha (-8,6 por ciento) y especies nativas (-4,2 por ciento).
- La producción pesquera de enero a junio de 2015, disminuyó 25,4 por ciento, debido a la menor producción de pejerrey (-36,3 por ciento), trucha (-20,3 por ciento), y carpa (-17,3 por ciento).

El empleo formal en las empresas de más de 10 trabajadores, en la ciudad de Abancay, se incrementó en 13,7 por ciento con respecto a junio del año 2014. Durante enero - junio, el empleo creció 7,5 por ciento, frente a similar periodo de 2014.

## Ciudad de Abancay: Índice mensual de empleo en empresas privadas formales de 10 a más trabajadores 1/ (Noviembre 2010 = 100)

	JUNIO			Enero - Junio		
	2014	2015	Var.%	2014	2015	Var.%
Comercio	92,5	94,4	2,0	84,5	93,6	10,8
Transporte, almacenes y comunicaciones	150,0	150,0	0,0	143,3	148,3	3,5
Servicios 2/	109,2	126,3	15,6	92,9	100,1	7,7
<b>Total</b>	<b>107,6</b>	<b>122,3</b>	<b>13,7</b>	<b>92,3</b>	<b>99,2</b>	<b>7,5</b>

Nota: La información corresponde al primer día de cada mes.

1/ Cifras preliminares.

2/ Conformada por las subramas servicios prestados a empresas, restaurantes y hoteles, establecimientos financieros, enseñanza, servicios sociales y comunales; y electricidad, gas y agua.

Fuente: MTPE - Encuesta Nacional de Variación del Empleo (ENVME)

Elaboración: BCRP, Sucursal Cusco. Departamento de Estudios Económicos.

- El **empleo** en las empresas privadas formales de 10 a más trabajadores, presentó una mejora de 13,7 por ciento en junio, este incremento se debió a la mayor demanda laboral del sector servicios (15,6 por ciento) y comercio (2,0 por ciento). En el acumulado enero - junio, el empleo creció 7,5 por ciento, frente a similar periodo de 2014.

## Ciudad de Abancay: Evolución del empleo formal urbano (Var.% con respecto a similar mes del año anterior)

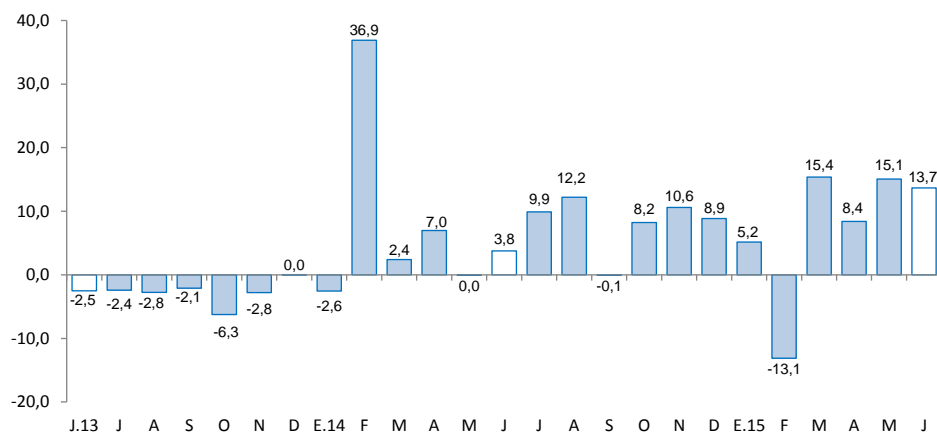

El crédito (S/. 680 millones) creció 10,7 por ciento con respecto a junio de 2014, asociado al incremento del crédito de la banca múltiple y de las instituciones no bancarias (57,1 y 0,6 por ciento, respectivamente).

## Crédito

(Saldos a fin de periodo en millones de Nuevos Soles)

	A JUNIO			
	2014	2015	Estruct. % 2015	Var. Nom. 2015/2014
<b>Banco de la Nación 1/</b>	<b>47</b>	<b>52</b>	<b>7,7</b>	<b>12,2</b>
<b>Agrobanco 2/</b>	<b>10</b>	<b>12</b>	<b>1,8</b>	<b>14,7</b>
<b>Banca múltiple</b>	<b>98</b>	<b>154</b>	<b>22,6</b>	<b>57,1</b>
<b>Instituciones no bancarias</b>	<b>459</b>	<b>462</b>	<b>68,0</b>	<b>0,6</b>
Cajas Municipales	320	341	50,2	6,5
Cajas Rurales	57	66	9,6	15,2
Financieras	82	55	8,1	-32,9
Edpymes	0	0	0,0	-16,2
<b>TOTAL</b>	<b>614</b>	<b>680</b>	<b>100,0</b>	<b>10,7</b>
<b>A empresas</b>	<b>399</b>	<b>432</b>	<b>63,5</b>	<b>8,2</b>
<b>A personas</b>	<b>215</b>	<b>248</b>	<b>36,5</b>	<b>15,2</b>
Consumo	187	213	31,4	14,3
Hipotecario	28	35	5,1	21,4
En MN	597	667	98,2	11,9
En ME	17	12	1,8	-29,6

1/ Considera sólo los créditos de consumo e hipotecario.

2/ No considera los créditos a las demás empresas del sistema financiero.

Fuente: SBS y AFP.

Elaboración: BCRP, Sucursal Cusco. Departamento de Estudios Económicos.

- La **tasa de morosidad** en mayo fue de 4,4 por ciento, presentando una variación positiva de 0,4 de punto porcentual respecto al mismo mes de 2014. En las instituciones no bancarias, la morosidad se situó en 4,8 por ciento y en la banca múltiple en 4,4 por ciento.

## Evolución del crédito

(Var.% real con respecto a similar mes del año anterior)

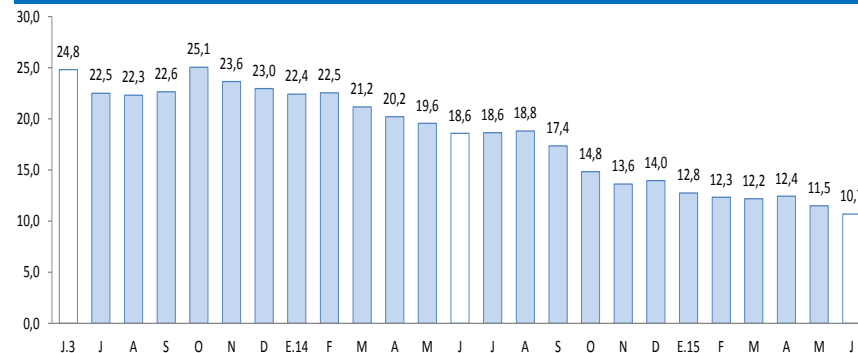

## Tasa de morosidad 1/

(Porcentaje)

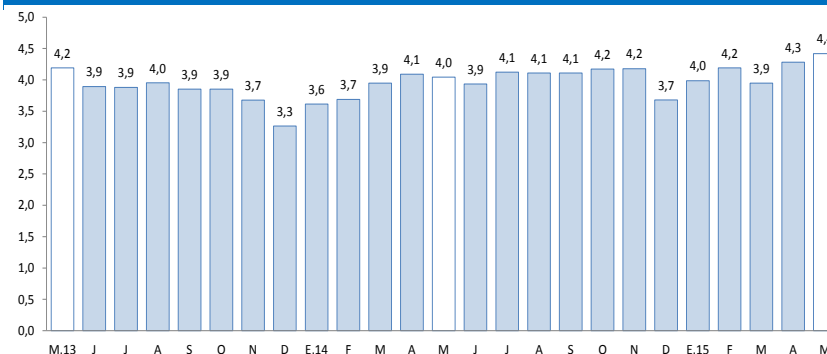

1/ Morosidad = (créditos vencidos + créditos en cobranza judicial) / colocaciones brutas.

El saldo de depósitos (S/. 688 millones) se incrementó en 37,9 por ciento, respecto a junio de 2014, debido al aumento de los depósitos a plazo (109,0 por ciento), de ahorro (20,4 por ciento), y a la vista (7,1 por ciento).

## Depósitos

(Saldos a fin de periodo en millones de Nuevos Soles)

	A JUNIO			
	2014	2015	Estruct. % 2015	Var. Nom. 2015/2014
<b>Banco de la Nación</b>	<b>163</b>	<b>207</b>	<b>30,1</b>	<b>26,4</b>
<b>Banca múltiple</b>	<b>211</b>	<b>346</b>	<b>50,3</b>	<b>63,6</b>
<b>Instituciones no bancarias</b>	<b>124</b>	<b>135</b>	<b>19,7</b>	<b>9,1</b>
Cajas Municipales	98	106	15,5	8,7
Cajas Rurales de Ahorro y Crédito	23	25	3,7	10,3
Financieras	3	4	0,5	11,3
<b>TOTAL</b>	<b>499</b>	<b>688</b>	<b>100,0</b>	<b>37,9</b>
Depósitos a la vista	132	141	20,5	7,1
Depósitos de ahorro	249	300	43,6	20,4
Depósitos a plazo	118	246	35,8	109,0
En MN	467	650	94,6	39,3
En ME	32	37	5,4	17,2

Fuente: SBS y AFP.

Elaboración: BCRP, Sucursal Cusco. Departamento de Estudios Económicos.

## Evolución de los depósitos

(Var.% real con respecto a similar mes del año anterior)

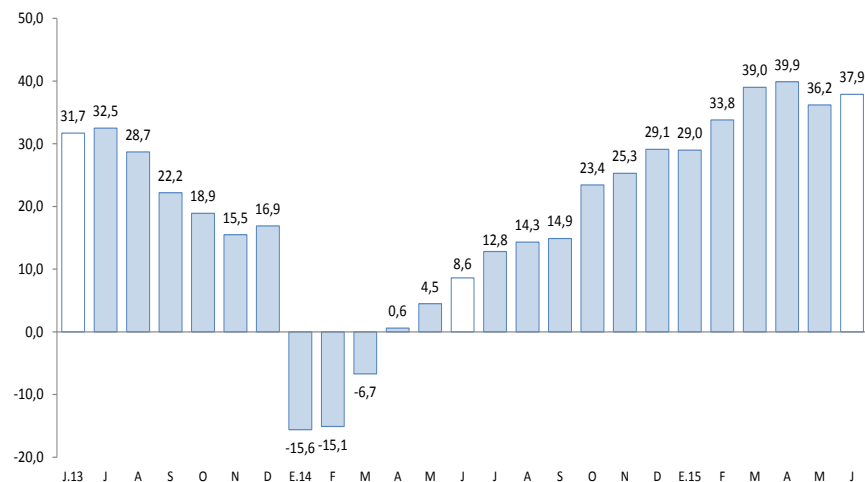



En junio, el gasto de capital (S/. 45 millones) tuvo una disminución de 44,3 por ciento, respecto a similar mes de 2014. En el acumulado enero – junio de 2015, el gasto de capital presentó una caída de 18,2 por ciento, frente a igual periodo de 2014.

## Gasto de Capital 1/ 2/

(En millones de Nuevos Soles)

	Junio			Enero - Junio		
	2014	2015	Var % real	2014	2015	Var % real
Gobierno Nacional	28	9	-68,6	118	142	16,3
Gobierno Regional	22	16	-26,4	121	74	-40,6
Gobiernos Locales	28	19	-34,2	92	63	-33,0
<b>Total</b>	<b>78</b>	<b>45</b>	<b>-44,3</b>	<b>330</b>	<b>280</b>	<b>-18,2</b>

1/ Información actualizada al 30 de junio de 2015.

2/ Comprende gastos en formación bruta de capital, y otros gastos de capital, en términos brutos.

Fuente: Ministerio de Economía y Finanzas.

Elaboración: BCRP, Sucursal Cusco. Departamento de Estudios Económicos.

## Evolución del Gasto de Capital

(Var.% real con respecto a similar mes del año anterior)

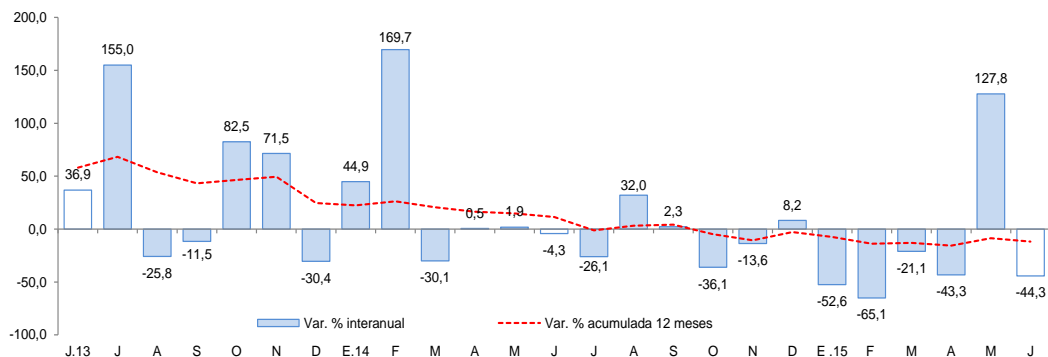

Fuente: Ministerio de Economía y Finanzas.

- El gasto de capital decreció para el Gobierno Nacional (-68,6 por ciento), para los Gobiernos Locales (-34,2 por ciento) y para el Gobierno Regional (-26,4 por ciento).
- Durante enero – junio, el gasto de capital acumuló un total de S/. 280 millones, 18,2 por ciento, menor a lo registrado en similar periodo de 2014. El gasto decreció para el Gobierno Regional (-40,6 por ciento), para los Gobiernos Locales (-33,0 por ciento) y para el Gobierno Nacional creció 16,3 por ciento.
- Los **principales proyectos** del **Gobierno Nacional** fueron:
  - Rehabilitación y mejoramiento de la carretera Ayacucho - Abancay (S/. 870,1 miles).
  - Instalación y equipamiento de los laboratorios de Ciencias Básicas en la Universidad Nacional José María Arguedas, distrito de San Jerónimo, provincia de Andahuaylas - Apurímac (S/. 504,1 miles).
- En el **Gobierno Regional**, los principales proyectos ejecutados fueron:
  - Proyecto de Irrigación Chumbao (S/. 2,7 millones).
  - Mejoramiento del servicio de educación primaria en la I.E. 54201, distrito de Huaccana - Chincheros - Apurímac (S/. 1,2 millones).
- Por último, los **Gobiernos Locales** han invertido en:
  - Sistema de agua potable e instalación del sistema de alcantarillado sanitario de la localidad de Pampamarca y anexos, del distrito de Talavera, provincia de Andahuaylas - Apurímac (S/. 1,5 millones).

El Índice de Confianza Empresarial Regional (ICER), en el mes de junio de 2015, se ubicó en 62 puntos, 3 puntos mayor frente al mes de mayo.

## Índice de Confianza Empresarial Regional (ICER) (Índice de Difusión en puntos)

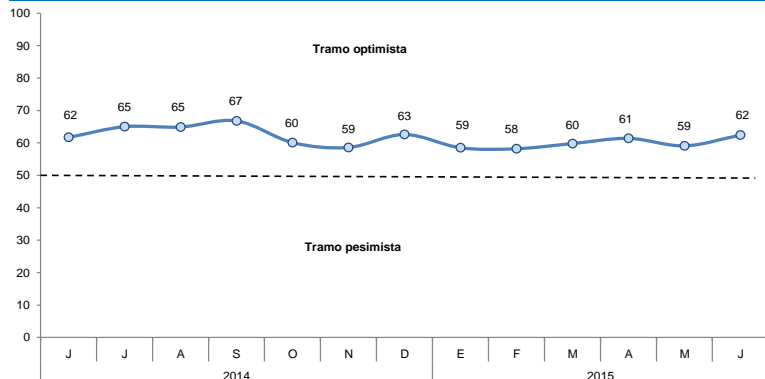

- El índice de las expectativas del nivel de la demanda de los productos de las empresas para los próximos 3 meses se mantuvo en 65 puntos.
- Con relación a las expectativas de contratación de personal en los próximos tres meses, el índice se ubicó en 66 puntos, permaneciendo en el tramo optimista.

## Expectativa de Demanda de sus Productos a 3 Meses

Indique su previsión para los próximos tres meses respecto a la demanda de los productos de su empresa.

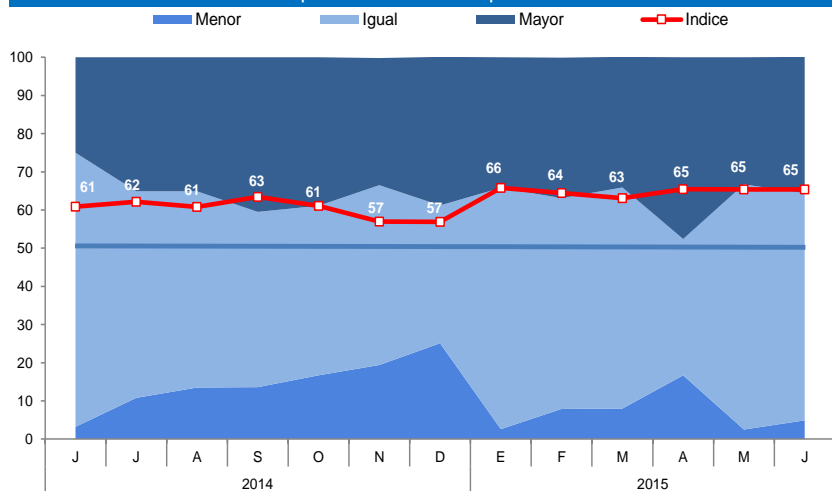

## Expectativa de Contratación de Personal a 3 Meses

Indique su previsión para los próximos tres meses respecto al número de personal empleado en su empresa.

