



Apurímac: Síntesis de Actividad Económica - Enero 2015-

Departamento de Estudios Económicos
Sucursal Cusco

Lunes, 06 de abril de 2015

El Banco Central de Reserva del Perú (BCRP) ha considerado presentar un conjunto de indicadores sectoriales de actividad económica con la finalidad de poder realizar el seguimiento del desempeño de la economía departamental. Para el sector real, se ha utilizado el Valor Bruto de Producción a precios del año 2007 para los sectores disponibles. Cabe señalar que a partir de enero 2014, el Instituto Nacional de Estadística (INEI) ha realizado el cambio de año base (de 1994 a 2007) para la construcción del Producto Bruto Interno (PBI) nacional, estando en elaboración la desagregación departamental. En la medida que se publique referida información, el BCRP volvería a elaborar para cada departamento un indicador agregado de actividad económica.

La producción agropecuaria creció 19,2 en enero; mientras que, la producción pesquera disminuyó 50,8 por ciento.

Actividad Primaria

- El **sector agropecuario** se incrementó en enero 19,2 por ciento interanual, destacando la mayor producción de maíz amiláceo (117,8 por ciento) y palta (50,9 por ciento).
- El **sector pesca** decreció 50,8 por ciento en enero, debido a la menor extracción de trucha (-62,2 por ciento) y pejerrey (-25,4 por ciento).

Evolución de la producción agropecuaria 1/ (Var.% real respecto a similar mes del año anterior)

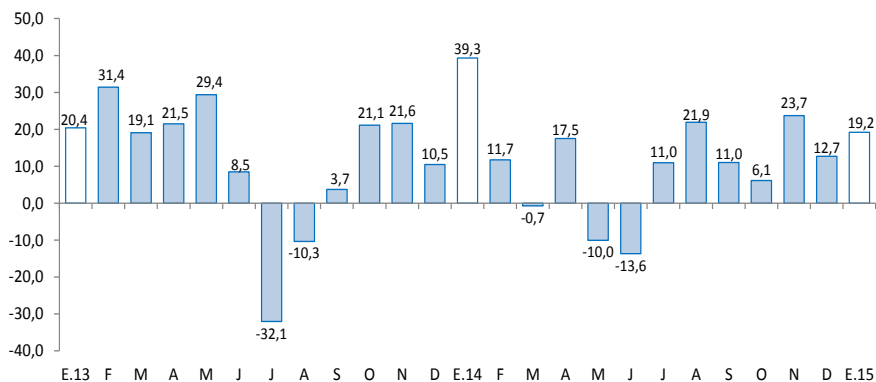

1/ A precios de 2007

Fuente: MINAGRI - Apurímac

Evolución de la producción pesquera 1/ (Var.% real respecto a similar mes del año anterior)

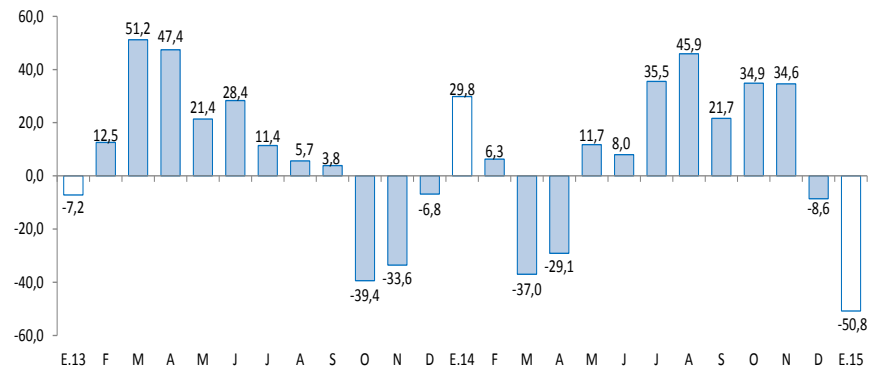

1/ A precios de 2007

Fuente: Ministerio de la Producción

En enero, el crédito se expandió 12,8 por ciento, similar comportamiento tuvieron los arribos a los establecimientos de hospedaje (3,7 por ciento) y el empleo formal (5,2 por ciento); mientras que, el gasto de capital disminuyó 52,6 por ciento.

- Los **arribos a los establecimientos de hospedaje**, en enero de 2015, aumentaron 3,7 por ciento interanual, por la mayor afluencia de turistas extranjeros (9,7 por ciento) y turistas nacionales (3,7 por ciento).
- El **empleo formal** en empresas de 10 a más trabajadores, en la ciudad de Abancay, se incrementó en 5,2 por ciento, principalmente por la mayor demanda laboral en el sector comercio (18,2 por ciento) y servicios (5,0 por ciento).
- El **crédito** en el departamento de Apurímac (S/. 645 millones), se incrementó en 12,8 por ciento respecto a enero del 2014. Los créditos hipotecario y de consumo acumularon 17,5 y 14,7 por ciento, respectivamente.
- El **gasto de capital** (S/. 24 millones), tuvo una disminución de 52,6 por ciento interanual, en términos reales, debido al menor gasto del Gobierno Regional (-81,5 por ciento), de los gobiernos locales (-67,5 por ciento) y del Gobierno Nacional (-6,0 por ciento).

Otros indicadores de actividad económica (Variación % respecto a similar mes del año anterior)

	Ago.14	Set.14	Oct.14	Nov.14	Dic.14	Ene.15
Arribos a los establecimientos de hospedaje	↑ 35,6	↑ 18,0	↑ 3,3	↑ 7,7	↑ 1,0	↑ 3,7
Empleo formal urbano 1/	↑ 12,2	↓ -0,1	↑ 8,2	↑ 10,6	↑ 8,9	↑ 5,2
Crédito total 2/	↑ 18,8	↑ 17,4	↑ 14,8	↑ 13,6	↑ 14,0	↑ 12,8
Crédito de consumo 2/	↑ 19,7	↑ 19,6	↑ 17,3	↑ 16,8	↑ 16,3	↑ 14,7
Crédito hipotecario 2/	↑ 13,3	↑ 12,5	↑ 11,8	↑ 16,2	↑ 17,5	↑ 17,5
Gasto de Capital 3/	↑ 32,0	↑ 2,3	↓ -36,1	↓ -13,6	↑ 8,5	↓ -52,6

1/ En empresas de 10 a más trabajadores situadas en la ciudad de Abancay.

2/ En términos nominales.

3/ En términos reales.

Fuentes: BCRP - Sucursal Cusco, MINCETUR, MTPE, SBS Y MEF.

El sector agropecuario en el mes de enero creció 19,2 por ciento, debido principalmente a la mayor producción de maíz amiláceo y palta.

Producción de principales productos agropecuarios 1/

(Miles de toneladas)

Subsectores	Estructura		Enero		
	Porcentual			Var. %	Contribución al
		2 014	2 015		
	2013 2/				
AGRÍCOLA	84,30			41,7	19,7
Orientada al mercado externo					
y agroindustria 2/	71,0			47,4	13,8
Palta	65,2	3,9	5,9	50,9	14,0
Maíz amarillo duro	4,3	0,0	0,0	--	-
Anís	0,3	0,0	0,0	--	-
Amaranto - Kiwicha	0,2	0,0	0,0	--	-
Tara	0,1	0,0	0,0	--	-
Quinoa	0,0	0,0	0,0	-46,2	0,0
Caña para alcohol	0,1	0,3	0,2	-36,9	0,0
Haba grano seco	0,9	0,2	0,2	-9,6	-0,1
Orientada al mercado interno 2/	13,3			32,6	5,9
Maíz amiláceo	2,3	0,6	1,3	117,8	4,9
Frijol vainita	0,1	0,0	0,1	--	-
Tomate	0,2	0,0	0,1	--	-
Tuna	0,6	1,0	1,2	10,8	0,3
Arveja grano verde	0,4	0,1	0,1	32,7	0,2
Zanahoria	0,1	0,0	0,1	350,0	0,1
Col o Repollo	0,0	0,0	0,1	126,7	0,1
Yuca	0,0	0,0	0,0	--	-
Mashua o izaño	0,1	0,1	0,1	23,3	0,1
Mango	0,1	0,1	0,1	15,6	0,0
Limón	0,0	0,0	0,0	--	-
Papa	0,0	0,0	0,0	131,6	0,0
PECUARIO	15,7			-0,9	-0,5
Porcino 1/	2,4	0,3	0,3	-7,3	-0,5
Leche fresca	4,2	3,5	3,4	-2,4	-0,4
Carne de Ovino 1/	1,3	0,2	0,2	-4,3	-0,2
Lana	0,2	0,0	0,0	-13,2	-0,2
SECTOR AGROPECUARIO	100,0			19,2	19,2

1/ Cifras preliminares

2/ A precios de 2007

3/ En base a la estructura porcentual de similar periodo de 2013

4/ Peso neto

Fuente: Ministerio de Agricultura y Riego

Elaboración: BCRP, Sucursal Cusco. Departamento de Estudios Económicos.

- La mayor **producción agrícola** en el mes de enero correspondió a los cultivos orientados al mercado externo y agroindustria (47,4 por ciento), y al mercado interno (32,6 por ciento). En el primer grupo, destacó el incremento de la producción de palta (50,9 por ciento); y en el segundo grupo, la producción de maíz amiláceo (117,8 por ciento).
- La **producción pecuaria** disminuyó 0,9 por ciento, debido a la menor producción de carne de porcino (-7,3 por ciento) y leche fresca (-2,4 por ciento).

El sector pesca descendió 50,8 por ciento interanual, por la menor extracción de trucha y pejerrey.

Producción pesquera 1/
(En TM)

	Enero		Var. %
	2014	2015	
Consumo Humano Directo			
Fresco 2/	8	4	-50,8
SECTOR PESCA			-50,8

1/ A precios de 2007. Cifras preliminares

2/ Información proporcionada por PRODUCE - Apurímac.

Fuente: Ministerio de la Producción.

Elaboración: BCRP, Sucursal Cusco. Departamento de Estudios Económicos.

- La **producción en el sector pesca** disminuyó 50,8 por ciento interanual a comparación de similar mes de 2014, debido a la menor extracción de trucha (-62,2 por ciento), pejerrey (-25,4 por ciento), carpa (-17,4 por ciento) y especies nativas (-12,5 por ciento).

El empleo formal en las empresas de más de 10 trabajadores, en la ciudad de Abancay, se incrementó en 5,2 por ciento, con respecto a enero del año 2014.

Ciudad de Abancay: Índice mensual de empleo en empresas privadas formales de 10 a más trabajadores 1/ (Noviembre 2010 = 100)

	ENERO		
	2014	2015	Var.%
Comercio	85,2	100,7	18,2
Transporte, almacenes y comunicaciones	150,0	130,0	-13,3
Servicios 2/	100,9	105,9	5,0
Total	100,0	105,2	5,2

Nota: La información corresponde al primer día de cada mes.

1/ Cifras preliminares.

2/ Conformada por las subramas servicios prestados a empresas, restaurantes y hoteles, establecimientos financieros, enseñanza, servicios sociales y comunales; y electricidad, gas y agua.

Fuente: MTPE - Encuesta Nacional de Variación del Empleo (ENVME)

Elaboración: BCRP, Sucursal Cusco. Departamento de Estudios Económicos.

- El **empleo** en las empresas privadas formales de 10 a más trabajadores, en la ciudad de Abancay, correspondiente al mes de enero, aumentó 5,2 por ciento con respecto a similar mes de 2014. En este mes la demanda laboral, tanto del sector comercio y servicios, aumentó 18,2 y 5,0 por ciento, respectivamente.

Ciudad de Abancay: Evolución del empleo formal urbano (Var.% con respecto a similar mes del año anterior)

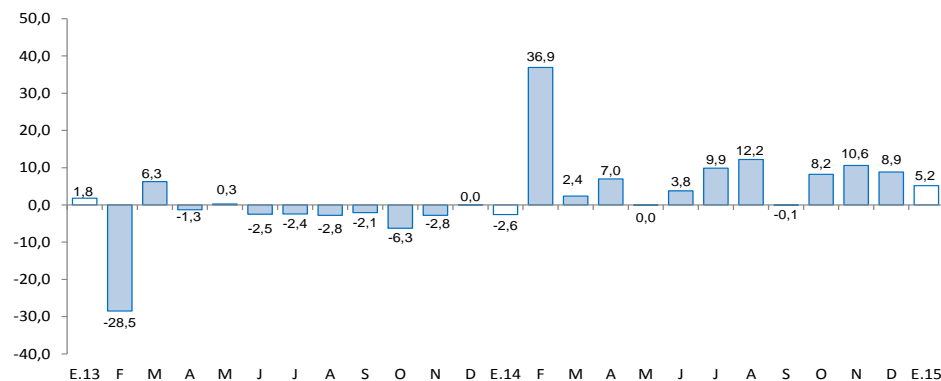

El crédito en la región (S/. 645 millones), creció 12,8 por ciento con respecto a enero del 2014, asociado al incremento del crédito hipotecario y de consumo (17,5 y 14,7 por ciento).

Crédito

(Saldos a fin de periodo en millones de Nuevos Soles)

	A ENERO			
	2014	2015	Estruct. % 2015	Var. Nom. 2015/2014
Banco de la Nación 1/	43	50	7,8	18,0
Agrobanco 2/	9	12	1,8	25,3
Banca múltiple	97	106	16,4	9,7
Instituciones no bancarias	424	477	74,0	12,7
Cajas Municipales	302	328	50,9	8,5
Cajas Rurales	51	63	9,8	23,2
Financieras	70	86	13,3	23,0
Edpymes	0	0	0,1	-1,8
TOTAL	572	645	100,0	12,8
A empresas	370	413	64,0	11,5
A personas	202	232	36,0	15,0
Consumo	175	201	31,1	14,7
Hipotecario	27	31	4,9	17,5
En MN	553	630	97,6	13,9
En ME	19	15	2,4	-19,7

1/ Considera sólo los créditos de consumo e hipotecario.

2/ No considera los créditos a las demás empresas del sistema financiero.

Fuente: SBS y AFP.

Elaboración: BCRP, Sucursal Cusco. Departamento de Estudios Económicos.

- La **tasa de morosidad** en diciembre de 2014 fue de 3,7 por ciento, 0,4 de punto porcentual más respecto al mismo mes de 2013. En la banca múltiple, la morosidad se situó en 4,1 por ciento y en las instituciones no bancarias en 3,9 por ciento.

Evolución del crédito

(Var.% real con respecto a similar mes del año anterior)

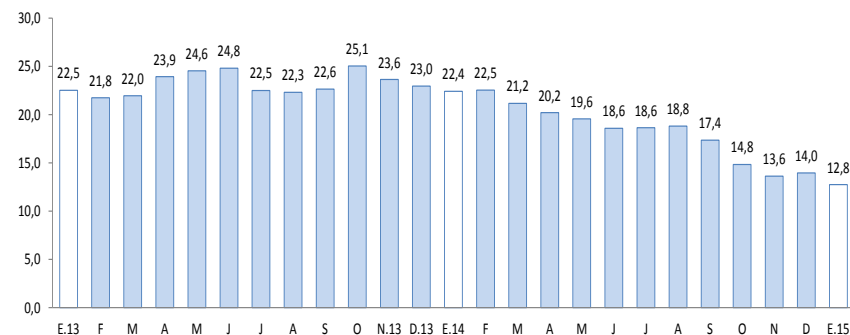

Tasa de morosidad 1/

(Porcentaje)

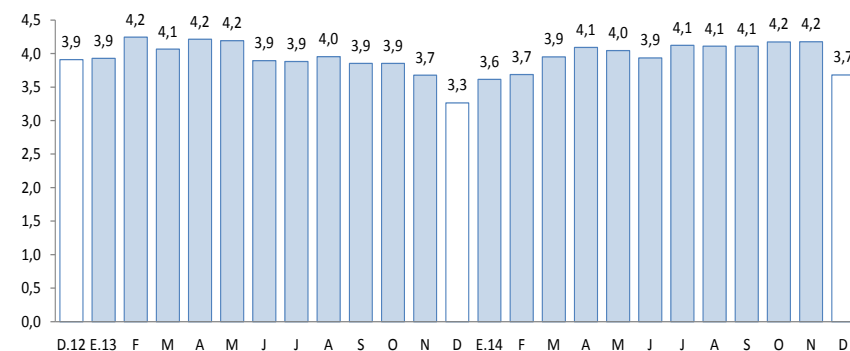

1/ Morosidad = (créditos vencidos + créditos en cobranza judicial) / colocaciones brutas.

El saldo de depósitos (S/. 634 millones) se incrementó en 29,0 por ciento, respecto a enero de 2014, debido al aumento de los depósitos a plazo (69,3 por ciento), de ahorro (25,0 por ciento) y a la vista (2,6 por ciento).

Depósitos

(Saldos a fin de periodo en millones de Nuevos Soles)

	A ENERO		Estruct. % 2015	Var. Nom. 2015/2014
	2014	2015		
Banco de la Nación	165	185	29,2	12,1
Banca múltiple	210	316	49,8	50,1
Instituciones no bancarias	116	133	21,0	14,8
Cajas Municipales	89	105	16,6	17,7
Cajas Rurales de Ahorro y Crr	24	24	3,8	0,4
Empresas Financieras	3	4	0,6	48,9
TOTAL	492	634	100,0	29,0
Depósitos a la vista	128	131	20,6	2,6
Depósitos de ahorro	255	319	50,3	25,0
Depósitos a plazo	109	184	29,1	69,3
En M/N	460	599	94,5	30,2
En ME	31	35	5,5	10,9

Fuente: SBS y AFP.

Elaboración: BCRP, Sucursal Cusco. Departamento de Estudios Económicos.

Evolución de los depósitos

(Var.% real con respecto a similar mes del año anterior)

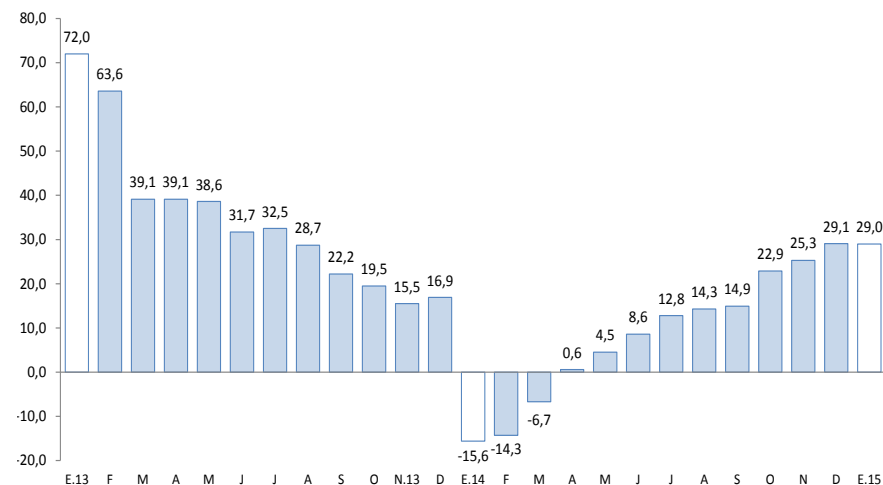

En enero, el gasto de capital en la región (S/. 24 millones), tuvo una disminución de 52,6 por ciento, respecto a similar mes de 2014.

Gasto de Capital 1/ 2/ (En millones de Nuevos Soles)

	Enero		
	2014	2015	Var % real
Gobierno Nacional	18	18	-6,0
Gobierno Regional	28	5	-81,5
Gobiernos Locales	4	1	-67,5
Inversión Pública	50	24	-52,6

1/ Información actualizada al 31 de enero de 2015.

2/ Comprende gastos en formación bruta de capital, y otros de capital, en términos brutos.

Fuente: Ministerio de Economía y Finanzas.

Elaboración: BCRP, Sucursal Cusco. Departamento de Estudios Económicos.

- El gasto de capital disminuyó para el Gobierno Regional (-81,5 por ciento), para los gobiernos locales (-67,5 por ciento) y para el Gobierno Nacional (-6,0 por ciento).
- Los **principales proyectos** del **Gobierno Nacional** fueron:
 - Rehabilitación y mejoramiento de la carretera Ayacucho - Abancay (S/. 13,6 millones).
 - Mejoramiento de la capacidad resolutive de los servicios de salud para brindar atención integral a las mujeres (gestantes, parturientas y madres lactantes) y niños y niñas menores de 3 años en el departamento de Apurímac (S/. 1,1 millones).
- En el **Gobierno Regional**, el principal proyecto ejecutado fue:
 - Proyecto de irrigación Chumbao (S/. 4,9 millones).
- Por último, los **gobiernos locales** han invertido en:
 - Mejoramiento del sistema de agua potable, instalación del sistema de desagüe y planta de tratamiento en las comunidades rurales de Ranracancha, distrito de Ranracancha, provincia de Chincheros (S/. 936,3 miles).
 - Instalación de losas multideportivas en las localidades de Tancarhuaycco, Unión Progreso Huayrapata y Ccantoyocc, distrito de Talavera, provincia de Andahuaylas (S/. 154,9 miles).

Evolución del Gasto de Capital

(Var.% real con respecto a similar mes del año anterior)

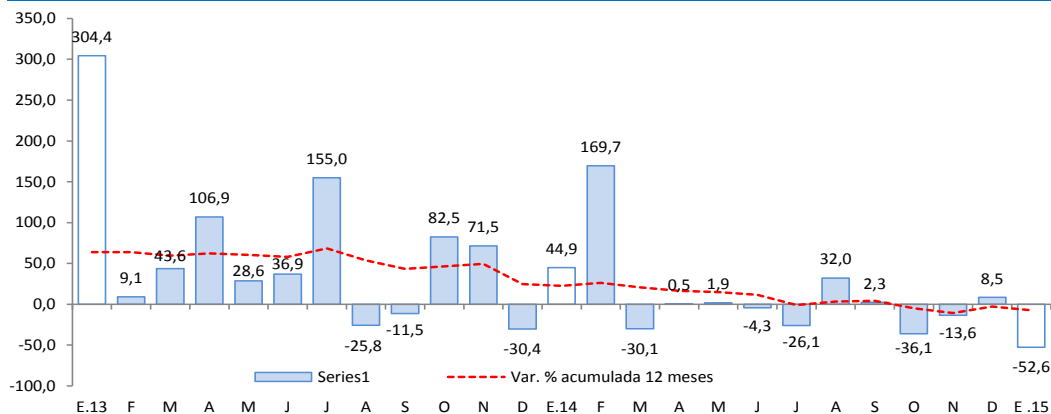

Fuente: Ministerio de Economía y Finanzas.

El Índice de Confianza Empresarial Regional (ICER), en el mes de enero de 2015, se ubicó en 59 puntos; 4 puntos menor frente al mes de diciembre. Este índice continúa en el tramo optimista (superior a la barrera de 50 puntos).

Índice de Confianza Empresarial Regional (ICER) (Índice de Difusión en puntos)

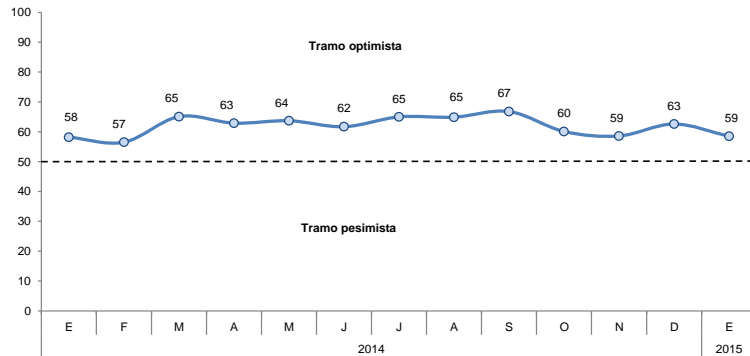

- El índice correspondiente a las expectativas de la demanda de las empresas para los próximos tres meses, se incrementó a 66 puntos. El sector comercio espera que la demanda de sus productos sea mayor.
- Con relación a las expectativas de contratación de personal en los próximos tres meses, el índice se ubicó en 62 puntos, permaneciendo en el tramo optimista.

Expectativa de Demanda de sus Productos a 3 Meses

Indique su previsión para los próximos tres meses respecto a la demanda de los productos de su empresa.

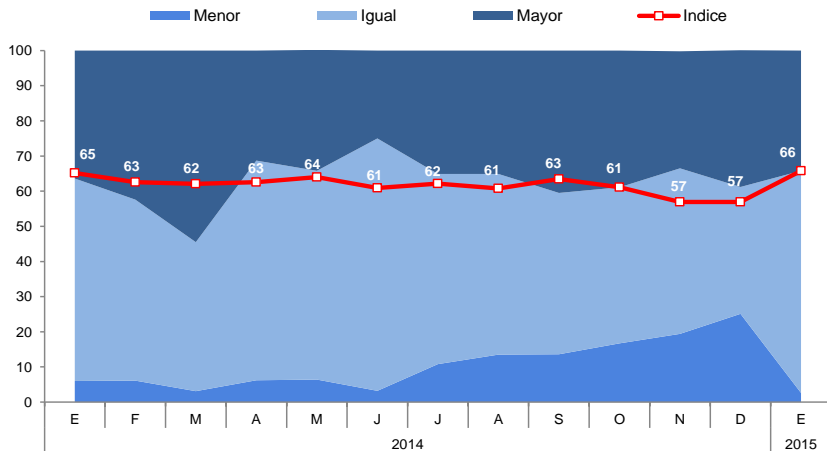

Expectativa de Contratación de Personal a 3 Meses

Indique su previsión para los próximos tres meses respecto al número de personal empleado en su empresa.

