

BANCO CENTRAL DE RESERVA DEL PERÚ
SUCURSAL CUSCO



MADRE DE DIOS: Síntesis de Actividad Económica
Setiembre 2014¹

Departamento de Estudios Económicos

El Banco Central de Reserva del Perú (BCRP) ha considerado presentar un conjunto de indicadores sectoriales de actividad económica con la finalidad de poder realizar el seguimiento del desempeño de la economía departamental. Para el sector real, se ha utilizado el Valor Bruto de Producción a precios del año 2007 para los sectores disponibles. Cabe señalar que a partir de enero 2014, el Instituto Nacional de Estadística (INEI) ha realizado el cambio de año base (de 1994 a 2007) para la construcción del Producto Bruto Interno (PBI) nacional, estando en elaboración la desagregación departamental. En la medida que se publique referida información, el BCRP volvería a elaborar para cada departamento un indicador agregado de actividad económica.

¹ En el presente informe participaron Víctor Chique, Dante Madrid y Vanessa Ayma



ÍNDICE

	<i>Página</i>
RESUMEN EJECUTIVO	3
I. ACTIVIDAD PRODUCTIVA	5
1. Actividad Primaria	5
1.1 Sector agropecuario	5
1.2 Sector pesca	6
1.3 Sector minería	7
2. Otros indicadores sectoriales	8
2.1 Arribos a los establecimientos de hospedaje	8
II. ASPECTOS LABORALES	8
1. Empleo	8
III. SECTOR EXTERNO	10
1. Exportaciones	10
2. Importaciones	11
IV. CRÉDITO Y DEPÓSITOS	12
1. Crédito	12
2. Depósitos	13
V. GASTO NO FINANCIERO DEL GOBIERNO GENERAL	15
1. Gasto Corriente no Financiero	15
2. Gasto de Capital	15
VI. ENCUESTA DE PERCEPCIÓN REGIONAL	17
VII. ANEXOS	21



RESUMEN EJECUTIVO

Principales hechos de importancia

- En setiembre, el **sector pesca** y el **sector agropecuario** se expandieron 23,4 y 3,3 por ciento, respectivamente frente a similar mes del año 2013. Por el contrario, la **actividad minera** disminuyó 56,2 por ciento.
- Con relación a **los otros indicadores de la actividad económica**, creció el gasto público de capital (24,4 por ciento), el crédito (5,2 por ciento) y el empleo formal en la ciudad de Puerto Maldonado (1,5 por ciento). Por otro lado, el número de arribos a los establecimientos de hospedaje se contrajo (-4,7 por ciento).

Actividad Primaria

- El **sector agropecuario** creció 3,3 por ciento interanual en setiembre de 2014, principalmente por la mayor producción de carne de vacuno (19,2 por ciento) y carne de ave (7,3 por ciento). Entre enero y setiembre de 2014, la producción agropecuaria acumuló una disminución de 2,7 por ciento.
- El **sector pesca** se expandió 23,4 por ciento, debido a la mayor extracción de paco (71,5 por ciento). Hasta el mes de setiembre de 2014, el sector acumuló una contracción de 6,1 por ciento.
- La **actividad minera** declinó 56,2 por ciento interanual. En términos acumulados, durante enero - setiembre de 2014, el sector disminuyó 56,9 por ciento, debido a la menor extracción de oro.

Otros Indicadores de Actividad Económica

- El número de **arribos a los establecimientos de hospedaje**, en setiembre de 2014, disminuyó 4,7 por ciento interanual, por la menor afluencia de turistas nacionales (-17,6 por ciento). El número acumulado de arribos al mes de setiembre de 2014, fue de 237 673 personas, resultando menor en 3,0 por ciento interanual.
- El **empleo formal** en las empresas de más de 10 trabajadores, en la ciudad de Puerto Maldonado, se incrementó en 1,5 por ciento en setiembre, principalmente por la mayor demanda laboral de los sectores: industria manufacturera (49,5 por ciento); transporte, almacenes y comunicaciones (22,0 por ciento) y comercio (0,1 por ciento).
- El **crédito** (S/. 507 millones) superó en 5,2 por ciento, en términos nominales, al saldo de setiembre del año 2013. Asimismo, el crédito de consumo e hipotecario registraron crecimientos de 17,8 y 2,7 por ciento, respectivamente.
- El **gasto de capital** (S/. 15 millones) creció 24,4 por ciento interanual, en términos reales, por el mayor gasto en el Gobierno Nacional (81,6 por ciento), en el Gobierno Regional (16,6 por ciento) y en los gobiernos locales (15,7 por ciento). Durante enero - setiembre de 2014, el gasto de capital declinó 5,7 por ciento interanual.

CUADRO N° 1
OTROS INDICADORES DE ACTIVIDAD ECONÓMICA
 (Variación % respecto a similar mes del año anterior)

	Abr.14	May.14	Jun.14	Jul.14	Ago.14	Set.14
Arribos a los establecimientos de hospedaje	↓ -13,4	↑ 1,7	↓ -7,1	↑ 2,8	↑ 1,1	↓ -4,7
Empleo formal urbano 1/	↓ -11,7	↑ 1,3	↑ 7,4	↑ 2,2	↑ 2,9	↑ 1,5
Crédito total 2/	↑ 5,5	↑ 4,6	↑ 4,2	↑ 7,2	↑ 6,4	↑ 5,2
Crédito de consumo 2/	↑ 24,1	↑ 23,7	↑ 21,6	↑ 20,5	↑ 18,7	↑ 17,8
Crédito hipotecario 2/	↑ 4,7	↑ 4,0	↑ 3,9	↑ 4,2	↓ -1,9	↑ 2,7
Gasto de capital 3/	↑ 1,9	↑ 3,0	↓ -36,6	↓ -10,5	↑ 20,2	↑ 24,4

1/ En empresas de 10 a más trabajadores situadas en la ciudad de Puerto Maldonado.

2/ En términos nominales.

3/ En términos reales.

Fuentes: BCRP - Sucursal Cusco, MINCETUR, MTPE, SBS Y MEF.



I. ACTIVIDAD PRODUCTIVA

1. Actividad Primaria

1.1 Sector agropecuario

- En setiembre, la actividad agropecuaria creció 3,3 por ciento interanual, explicado por la mayor producción pecuaria (8,8 por ciento). La actividad agrícola, por el contrario, se contrajo 3,4 por ciento. En lo que va del año, la producción agropecuaria acumuló una contracción de 2,7 por ciento.
- La producción pecuaria en setiembre aumentó 8,8 por ciento interanual, principalmente por la mayor producción de carne de vacuno (19,2 por ciento) y carne de ave (7,3 por ciento). En el acumulado de enero - setiembre de 2014, la producción creció 2,0 por ciento, debido a la mayor producción de carne de vacuno (5,3 por ciento) y carne de ave (2,9 por ciento).
- La menor producción agrícola en setiembre se registró en los cultivos con destino al mercado interno (-4,1 por ciento), en el que se contrajo la producción de pasto yarahua (-67,7 por ciento) y yuca (-14,8 por ciento). Por otro lado, los cultivos orientados al mercado externo aumentaron 15,2 por ciento, destacando el incremento de cacao (25,0 por ciento). Entre enero y setiembre de 2014, la producción se contrajo 6,6 por ciento, determinado por la menor producción de pasto yarahua (-72,3 por ciento) y maíz amarillo (-27,3 por ciento).

CUADRO N° 2
SECTOR AGROPECUARIO 1/
(Miles de toneladas)

Subsectores	Estructura Porcentual 2012 2/	Setiembre				Enero - Setiembre			
		2013	2014	Var.%	Contribución al crecimiento 3/	2013	2014	Var.%	Contribución al crecimiento 3/
AGRÍCOLA	51,3			-3,4	-1,6			-6,6	-3,6
Orientada al mercado externo 2/	8,3			15,2	0,2			-25,4	-2,9
Cacao	0,3	0,0	0,0	25,0	0,1	0,1	0,1	1,3	0,0
Achiote	0,0	0,0	0,0	300,0	0,1	0,0	0,0	100,0	0,0
Palta	0,5	0,1	0,1	5,2	0,1	0,1	0,1	5,2	0,0
Caña de azúcar	0,0	0,0	0,1	241,2	0,0	0,3	0,3	14,0	0,0
Maíz amarillo	7,2	0,0	0,0	-	-	12,8	9,3	-27,3	-2,9
Mango	0,2	0,0	0,0	-	-	0,0	0,0	-	-
Café	0,1	0,0	0,0	-	-	0,0	0,0	-13,3	0,0
Orientada al mercado interno 2/	43,1			-4,1	-1,8			-1,6	-0,7
Pasto yarahua	1,3	1,9	0,6	-67,7	-0,6	19,8	5,5	-72,3	-0,6
Yuca	3,0	0,9	0,7	-14,8	-0,6	7,2	6,8	-5,3	-0,2
Arroz	4,5	0,0	0,0	-100,0	-0,4	5,8	5,6	-3,6	-0,2
Frijol	0,4	0,0	0,0	-100,0	-0,4	0,3	0,3	12,5	0,1
Plátano	5,6	1,5	1,5	-2,6	-0,2	13,1	12,2	-6,4	-0,4
Piña	0,8	0,3	0,3	-7,2	-0,1	0,9	1,3	38,8	0,2
Pasto Brachiaria	24,4	50,6	51,9	2,6	0,7	492,4	485,7	-1,3	-0,3
Limón ácido	0,2	0,0	0,0	-8,3	0,0	0,4	0,3	-19,9	0,0
PECUARIO	48,7			8,8	4,8			2,0	0,9
Carne de vacuno 4/	12,8	0,3	0,3	19,2	2,4	2,4	2,5	5,3	0,6
Carne de ave 4/	23,6	0,6	0,6	7,3	2,2	4,9	5,1	2,9	0,7
Huevo	6,6	0,1	0,1	9,1	0,5	1,5	1,5	-0,1	0,0
Carne de porcino 4/	1,3	0,0	0,0	15,6	0,2	0,3	0,3	10,3	0,1
Carne de ovino 4/	0,5	0,0	0,0	10,0	0,0	0,1	0,1	1,1	0,0
Leche	3,8	0,4	0,3	-13,0	-0,6	3,7	3,2	-12,0	-0,5
SECTOR AGROPECUARIO	100,0			3,3	3,3			-2,7	-2,7

1/ Cifras preliminares.

2/ A precios de 2007.

3/ En base a la estructura de similar periodo de 2013.

4/ Peso neto.

Fuente: MINAGRI - Madre de Dios.

Elaboración: BCRP, Sucursal Cusco, Departamento de Estudios Económicos.



- En cuanto al avance de las siembras, correspondientes a la actual campaña agrícola, se han instalado un total de 2 548 hectáreas, 36,5 por ciento por encima de similar periodo de la campaña anterior; habiéndose sembrado más cultivos transitorios (37,5 por ciento), fundamentalmente maíz amarillo (39,8 por ciento) y arroz (38,7 por ciento). Asimismo, los cultivos permanentes presentaron una expansión de 22,4 por ciento, explicado por una mayor siembra de plátano y pasto brachiaria.

CUADRO N° 3
SUPERFICIE SEMBRADA 1/
(Hectáreas)

	Campaña agrícola 2/		Variación	
	2013/2014	2014/2015	Absoluta	Porcentual
CULTIVOS TRANSITORIOS	1742	2 395	653	37,5
Maíz amarillo	1075	1503	428	39,8
Arroz	551	764	213	38,7
Maíz choclo	0	20	20	-
Camote	4	8	4	100,0
Maní Fruta	0	1	1	-
Piña	2	2	0	0,0
Caigua	0	0	0	-
Caña de azúcar	0	0	0	-
Col o Repollo	0	0	0	-
Frijol	0	0	0	-
Lechuga	0	0	0	-
Yuca	100	90	- 10	-10,0
Otros	10	7	- 3	-30,0
CULTIVOS PERMANENTES	125	153	28	22,4
Plátano	43	117	74	172,1
Pasto brachiaria	5	10	5	100,0
Papaya	42	15	- 27	-64,3
Otros	35	11	- 24	-68,6
Total	1 867	2 548	681	36,5

1/ Cifras preliminares.

2/ De Agosto a Setiembre

Fuente: MINAGRI - Madre de Dios

Elaboración: BCRP, Sucursal Cusco. Departamento de Estudios Económicos.

1.2 Sector pesca

- En setiembre, la producción pesquera creció 23,4 por ciento, debido principalmente al incremento que mostró la producción de paco (71,5 por ciento).
- Entre enero y setiembre de 2014, el sector acumuló una disminución de 6,1 por ciento interanual, por la menor producción de gamitana (-72,9 por ciento).

CUADRO N° 4
SECTOR PESCA 1/
(En toneladas)

	Setiembre			Enero - Setiembre		
	2013	2014	Var. %	2013	2014	Var. %
Consumo Humano Directo	50	60	23,4	423	389	-6,1
Fresco 2/	50	60	23,4	423	389	-6,1
SECTOR PESCA			23,4			-6,1

1/ A precios de 2007. Cifras preliminares.

2/ Información proporcionada por la Dirección Regional de la Producción - Madre de Dios.

Fuente: Ministerio de la Producción.

Elaboración: BCRP, Sucursal Cusco. Departamento de Estudios Económicos.



1.3 Sector minería

- En setiembre, la actividad minera declinó 56,2 por ciento, respecto a similar mes del año pasado, el resultado fue determinado por la menor extracción de oro.
- En términos acumulados, durante enero - setiembre de 2014, la producción minera se contrajo 56,9 por ciento, respecto al mismo periodo de 2013, debido a la menor producción aurífera.

CUADRO N° 5
SECTOR MINERÍA 1/
(Variación % real respecto a similar periodo del año anterior)

Mineral	Estructura Porcentual 2012 2/	Setiembre				Enero - Setiembre			
		2013	2014	Var.%	Contribución 3/	2013	2014	Var.%	Contribución 3/
Oro (Onzas Troy)	100,0	43 764	19 182	-56,2	-56,2	408 747	176 000	-56,9	-56,9
SECTOR MINERÍA	100,0			-56,2	-56,2			-56,9	-56,9

1/ Cifras preliminares.

2/ A precios de 2007.

3/ En base a la estructura de similar periodo de 2013.

Fuente: Ministerio de Energía y Minas.

Elaboración: BCRP, Sucursal Cusco. Departamento de Estudios Económicos.

GRÁFICO N° 1
EVOLUCIÓN DE LA PRODUCCIÓN MINERA
(Variación % real respecto a similar mes del año anterior)

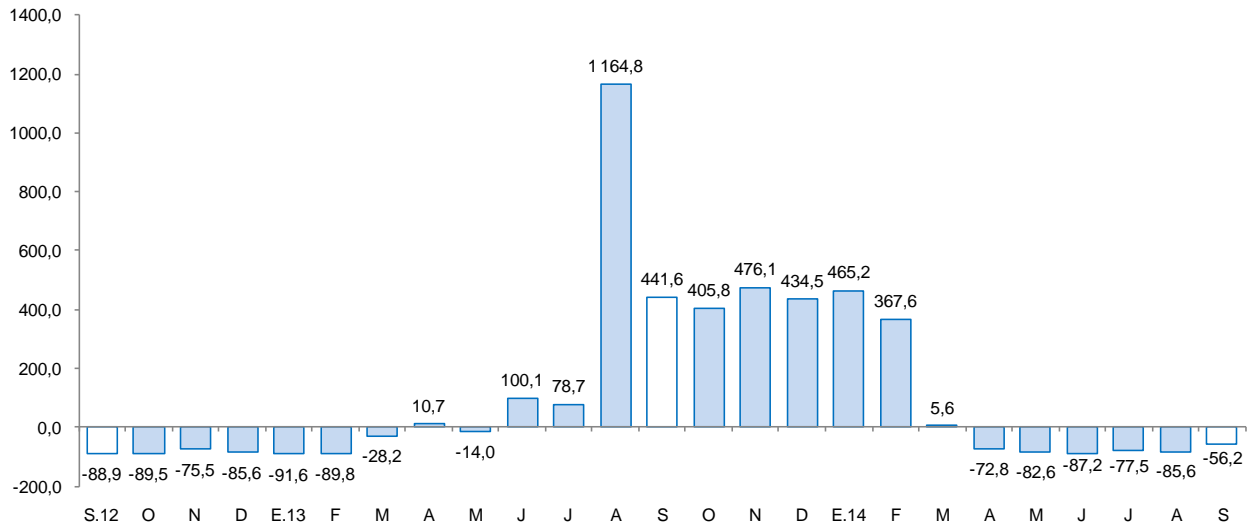

Fuente: MINEM.

Elaboración: BCRP, Sucursal Cusco. Departamento de Estudios Económicos.

- El precio promedio del oro en setiembre de 2014, fue US\$/oz.tr. 1 238,8, menor en 4,4 por ciento respecto del mes anterior (US\$/oz.tr. 1 296,0).



2. Otros indicadores sectoriales

2.1 Arribos a los establecimientos de hospedaje

- El número de arribos a los establecimientos de hospedaje del departamento de Madre de Dios en setiembre totalizó 28 201 personas, registrando una disminución de 4,7 por ciento con relación a similar mes de 2013. El resultado de la región obedeció a la reducción de arribos de turistas nacionales (-17,6 por ciento); mientras que el arribo de turistas extranjeros se expandió 27,0 por ciento.
- Asimismo, el número acumulado de arribos durante enero - setiembre de 2014, fue de 237 673 personas, resultando menor en 3,0 por ciento, respecto a similar periodo del año anterior, debido a la disminución de los arribos nacionales (-11,8 por ciento).

GRÁFICO N° 2
EVOLUCIÓN DE ARRIBOS A ESTABLECIMIENTOS DE HOSPEDAJE
(Variación %)

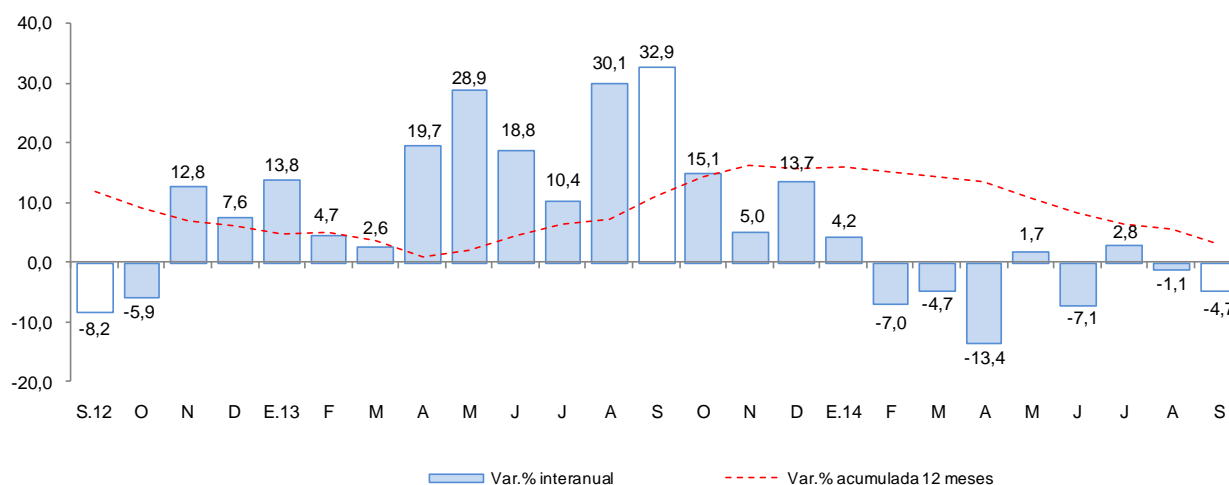

Fuente: Encuesta Mensual a Establecimientos de Hospedaje Temporal - MINCETUR.

II. ASPECTOS LABORALES

1. Empleo

- El empleo en la ciudad de Puerto Maldonado, en empresas privadas formales de 10 a más trabajadores, se incrementó en 1,5 por ciento interanual. En el mes de setiembre de 2014, el incremento del empleo se debió principalmente a la mayor demanda laboral de los sectores: industria manufacturera (49,5 por ciento); transporte, almacenes y comunicaciones (22,0 por ciento) y comercio (0,1 por ciento); mientras que en el sector servicios y el sector extractivo se contrajo el empleo 7,9 y 7,2 por ciento, respectivamente. Durante enero - setiembre de 2014, el empleo formal decreció 3,3 por ciento.

CUADRO N° 6
CIUDAD DE PUERTO MALDONADO: ÍNDICE MENSUAL DE EMPLEO EN EMPRESAS PRIVADAS FORMALES DE 10 Y MÁS TRABAJADORES POR RAMA DE ACTIVIDAD ECONÓMICA 1/
 (Diciembre 2010=100)

	Setiembre			Enero - Setiembre		
	2013	2014	Var.%	2013	2014	Var.%
Extractiva 2/	82,9	77,0	-7,2	93,9	76,5	-18,5
Industria manufacturera	28,7	42,9	49,5	44,4	34,0	-23,4
Comercio	96,6	96,7	0,1	98,3	101,9	3,6
Transporte, almacenes y comunicaciones	70,3	85,8	22,0	66,2	75,1	13,5
Servicios 3/	107,3	98,8	-7,9	100,2	97,3	-2,9
Total	78,7	79,9	1,5	78,9	76,3	-3,3

Nota: La información corresponde al primer día de cada mes.

1/ Cifras preliminares.

2/ Conformada por las subramas agricultura, pesca y minería.

3/ Conformada por las subramas servicios prestados a empresas, restaurantes y hoteles, establecimientos financieros, enseñanza, servicios sociales y comunales; y electricidad, gas y agua.

Fuente: MTPE - Encuesta Nacional de Variación del Empleo (ENVME).

Elaboración: BCRP, Sucursal Cusco. Departamento de Estudios Económicos.

GRÁFICO N° 3
CIUDAD DE PUERTO MALDONADO: EMPLEO FORMAL URBANO EN EMPRESAS DE 10 A MÁS TRABAJADORES

(Variación % respecto a similar mes del año anterior)

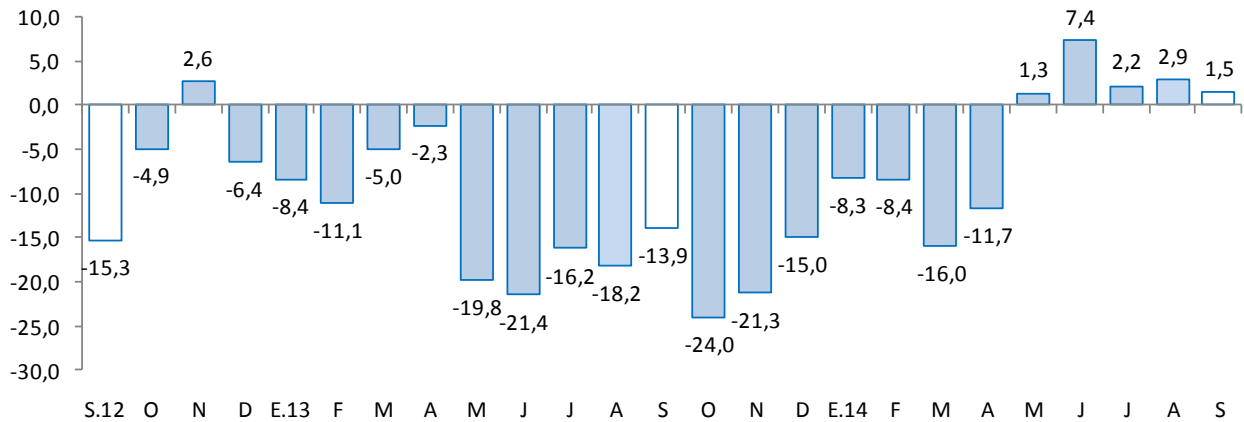

Fuente: Ministerio de Trabajo y Promoción del Empleo.



III. SECTOR EXTERNO

1. Exportaciones

- Las exportaciones de Madre de Dios, totalizaron en setiembre US\$ 14,5 millones, 99,4 por ciento más, respecto a igual mes de 2013. Las exportaciones tradicionales y no tradicionales aumentaron 131,7 y 15,6 por ciento, respectivamente.
- En las exportaciones tradicionales (US\$ 12,2 millones), la expansión se debe a la mayor venta de productos mineros (131,7 por ciento), principalmente de oro.
- En las exportaciones no tradicionales (US\$ 2,3 millones), el crecimiento interanual se explicó por el mayor valor exportado de productos agropecuarios (37,6 por ciento), fundamentalmente castaña (40,8 por ciento).
- Las exportaciones acumuladas durante enero - setiembre de 2014, representaron US\$ 58,4 millones, disminuyendo 45,7 por ciento, en comparación a similar periodo de 2013. Las exportaciones tradicionales y no tradicionales acumularon caídas de 47,9 y 36,1 por ciento, respectivamente.
- En setiembre, el destino de las exportaciones se concentró en dos países: India (US\$ 8,2 millones) que adquiere el 56,3 por ciento y Estados Unidos (US\$ 4,5 millones) con el 31,1 por ciento.

CUADRO N° 7
EXPORTACIONES POR GRUPO DE PRODUCTOS 1/
(Valor FOB en miles de US\$)

GRUPO	Estructura % 2013	Setiembre		Enero - Setiembre	
		2013	2014	2013	2014
PRODUCTOS TRADICIONALES	83,6	5 260	12 188	87 714	45 736
Agrícolas	0,0	0	0	14	0
Mineros	83,6	5 260	12 188	87 700	45 736
PRODUCTOS NO TRADICIONALES	16,4	2 028	2 344	19 815	12 658
Agropecuarios	8,8	1 554	2 138	11 293	9 126
Pesqueros	0,0	0	0	1	0
Textiles	0,0	0	99	0	195
Maderas y papeles, y sus manufacturas	7,5	474	100	8 496	3 234
Químicos	0,0	0	0	0	6
Minerales no metálicos	0,0	0	0	18	0
Sidero-metalúrgico y joyería	0,1	0	0	0	70
Metal-mecánicos	0,0	0	0	7	4
Otros	0,0	0	7	0	23
TOTAL EXPORTACIONES	100,0	7 288	14 532	107 529	58 394

1/ Cifras preliminares.

Fuente: SUNAT.

Elaboración: BCRP, Sucursal Cusco. Departamento de Estudios Económicos.

2. Importaciones

- Las importaciones de Madre de Dios, totalizaron en setiembre US\$ 496,0 miles, 46,7 por ciento más, respecto a igual mes de 2013. Las importaciones de bienes de capital en setiembre ascienden a S/. 226,0 miles, asimismo, las de insumos se incrementaron en 85,7 por ciento; mientras que, las de bienes de consumo se contrajeron 67,8 por ciento.
- En las importaciones de bienes de capital (US\$ 226,0 miles), el resultado se debe al mayor valor importado de materiales de construcción.
- En las importaciones de insumos (US\$ 195,0 miles), la expansión se explicó por el mayor valor importado de materias primas y productos intermedios para la industria (85,7 por ciento), destacando productos mineros elaborados.
- En las importaciones de bienes de consumo (US\$ 75,0 miles), el resultado se debe al menor consumo de productos no duraderos (-67,8 por ciento).
- Las importaciones acumuladas durante enero - setiembre de 2014, representaron US\$ 6,1 millones, disminuyendo 18,8 por ciento, en comparación a similar periodo de 2013. Las importaciones de bienes de capital se redujeron 67,3 por ciento. Por otro lado, las importaciones de insumos y bienes de consumo se expandieron 79,1 y 0,6 por ciento, respectivamente.
- En setiembre, las importaciones en su totalidad provinieron de Brasil.

CUADRO Nº 8
IMPORTACIONES SEGÚN USO O DESTINO ECONÓMICO 1/
(Valores FOB en Miles de US\$)

GRUPO	Estructura % 2013	Setiembre		Enero - Setiembre	
		2013	2014	2013	2014
BIENES DE CONSUMO	48,8	233	75	3 760	3 783
No Duraderos	47,3	233	75	3 693	3 742
Duraderos	1,5	0	0	67	41
INSUMOS	15,9	105	195	741	1 327
Materias primas para la industria	15,9	105	195	741	1 327
BIENES DE CAPITAL	35,3	0	226	3 008	984
Materiales de construcción	18,8	0	226	1 591	790
Para la agricultura	2,0	0	0	186	0
Para la industria	3,8	0	0	259	194
Equipos de transporte	10,6	0	0	972	0
OTROS BIENES	0,0	0	0	0	0
TOTAL IMPORTACIONES	100,0	338	496	7 509	6 094

1/ Cifras preliminares.

Fuente: SUNAT.

Elaboración: BCRP, Sucursal Cusco. Departamento de Estudios Económicos.

IV. CRÉDITO Y DEPÓSITOS

1. Crédito

- En setiembre, el crédito en el departamento de Madre de Dios alcanzó un saldo de S/. 507 millones, aumentando 5,2 por ciento respecto a similar mes de 2013, menor al crecimiento registrado en setiembre del año anterior (7,3 por ciento).
- En la banca múltiple, que canaliza el 28,9 por ciento, se reporta una expansión de 11,7 por ciento, mientras que en las instituciones no bancarias el crédito total se redujo 4,1 por ciento interanual.
- Por tipo de crédito, el crédito a personas aumentó 16,4 por ciento, explicado por el crédito de consumo, que creció 17,8 por ciento. Por otro lado, la financiación a empresas se incrementó en 1,2 por ciento.
- El crédito en moneda nacional se expandió 6,0 por ciento, en contraposición el crédito en moneda extranjera disminuyó 18,6 por ciento interanual. La dolarización de los créditos declinó de 3,2 por ciento en setiembre de 2013 a 2,4 por ciento en setiembre de 2014, debido a la preferencia por los créditos en moneda nacional.

CUADRO N° 9
CRÉDITO
(Saldos en millones de nuevos soles)

	A SETIEMBRE			
	2013	2014	Estruct. % 2014	Var. Nom. 2014 / 2013
Banco de la Nación 1/	15	22	4,3	43,6
Agrobanco 2/	0	17	3,4	-
Banca múltiple	131	146	28,9	11,7
Instituciones no bancarias	336	322	63,5	-4,1
Cajas Municipales	304	284	56,0	-6,5
Empresas Financieras	32	38	7,5	18,0
TOTAL	482	507	100,0	5,2
A empresas	355	360	71,0	1,2
Corporativo, Gran y Medianas Empresa:	43	64	12,6	49,8
Pequeñas Empresas	208	205	40,5	-1,3
Microempresas	105	90	17,9	-13,5
A personas	126	147	29,0	16,4
Consumo	115	135	26,7	17,8
Hipotecario	11	12	2,3	2,7
En M/N	466	494	97,6	6,0
En M/E	15	12	2,4	-18,6

1/ Considera solo los créditos de consumo e hipotecario.

2/ No considera los créditos a las demás empresas del sistema financiero.

Fuente: SBS y AFP.

Elaboración: BCRP, Sucursal Cusco. Departamento de Estudios Económicos.

GRÁFICO Nº 4
EVOLUCIÓN DEL CRÉDITO
 (Variación % nominal respecto a similar mes del año anterior)

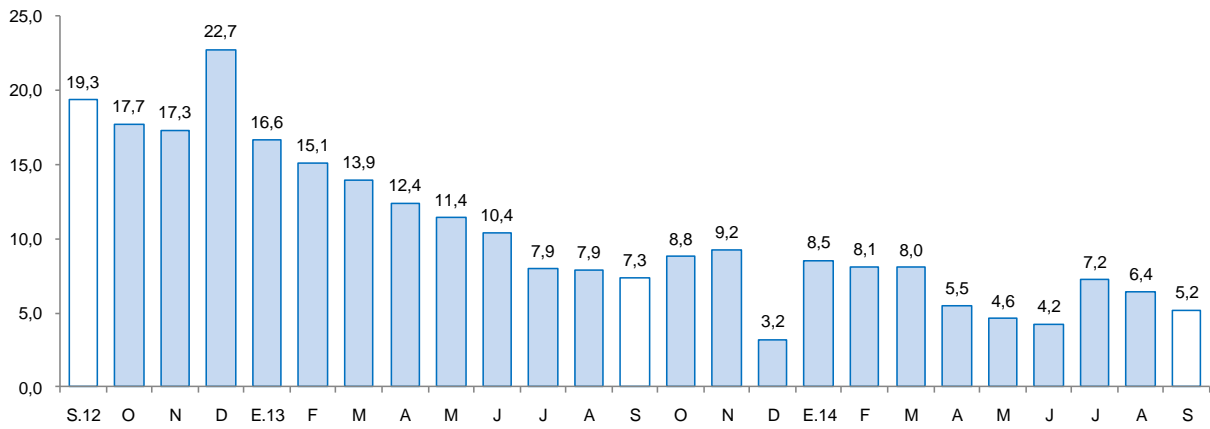

Fuente: SBS y AFP.

- La morosidad en agosto de 2014 fue de 9,2 por ciento, 0,8 de punto porcentual más, respecto al mismo mes de 2013. La morosidad en las instituciones no bancarias (10,5 por ciento), se incrementó en 1,3 puntos porcentuales. Asimismo, en la banca múltiple (8,3 por ciento) aumentó 1,2 puntos porcentuales.

GRÁFICO Nº 5
TASA DE MOROSIDAD 1/
 (Porcentaje)

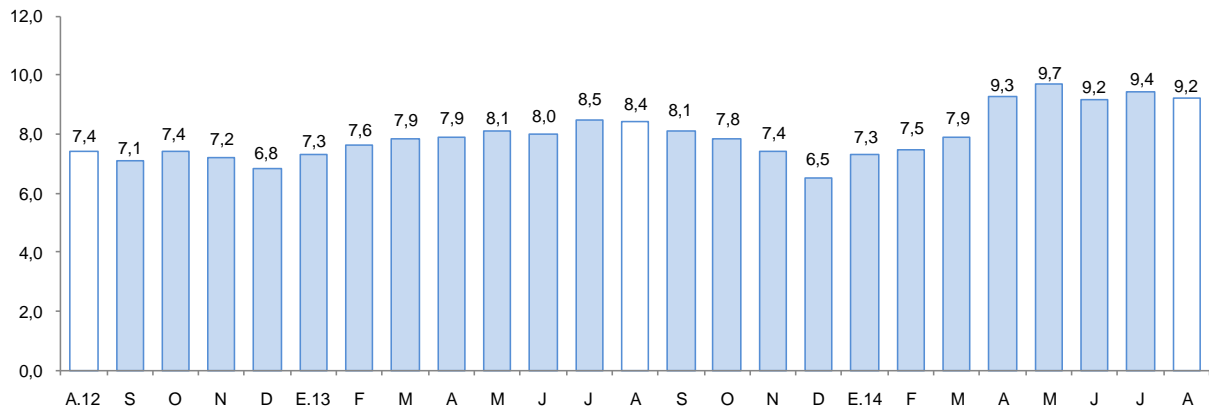

1/ Morosidad = (créditos vencidos + créditos en cobranza judicial) / colocaciones brutas.

Fuente: SBS y AFP.

2. Depósitos

- Los depósitos en el departamento de Madre de Dios, cuyo saldo fue de S/. 226 millones, disminuyeron 2,0 por ciento, debido al retraimiento y mayor control de la extracción informal de oro, que articula las principales actividades económicas de la región. Según modalidad, se registró menor captación de depósitos a la vista (-7,6 por ciento) y de ahorro (-0,4 por ciento); mientras que, los depósitos a plazo se incrementaron en 2,4 por ciento.

- Por tipo de instituciones, los depósitos se contrajeron en las instituciones no bancarias (-7,6 por ciento) y en el Banco de la Nación (-6,4 por ciento). El resultado en las instituciones no bancarias se explicó principalmente por la disminución interanual en los depósitos de cajas municipales (-7,6 por ciento); mientras que en la banca múltiple se registró una expansión de 5,0 por ciento.
- La dolarización de los depósitos se incrementó de 10,0 por ciento en setiembre de 2013 a 11,1 por ciento en el mismo mes del año en curso.

**CUADRO Nº 10
DEPÓSITOS**
(Saldos en millones de nuevos soles)

	A SETIEMBRE			
	2013	2014	Estruct. % 2014	Var. Nom. 2014 / 2013
Banco de la Nación	50	47	20,7	-6,4
Banca múltiple	97	102	45,1	5,0
Instituciones no bancarias	84	77	34,2	-7,6
Cajas Municipales	82	76	33,6	-7,6
Empresas Financieras	2	1	0,6	-10,9
TOTAL	231	226	100,0	-2,0
Depósitos a la vista	71	65	28,9	-7,6
Depósitos de ahorro	112	111	49,2	-0,4
Depósitos a plazo	48	50	22,0	2,4
En M/N	208	201	88,9	-3,3
En M/E	23	25	11,1	9,3

Fuente: SBS y AFP.

Elaboración: BCRP, Sucursal Cusco. Departamento de Estudios Económicos.

**GRÁFICO Nº 6
EVOLUCIÓN DE LOS DEPÓSITOS**
(Variación % nominal respecto a similar mes del año anterior)

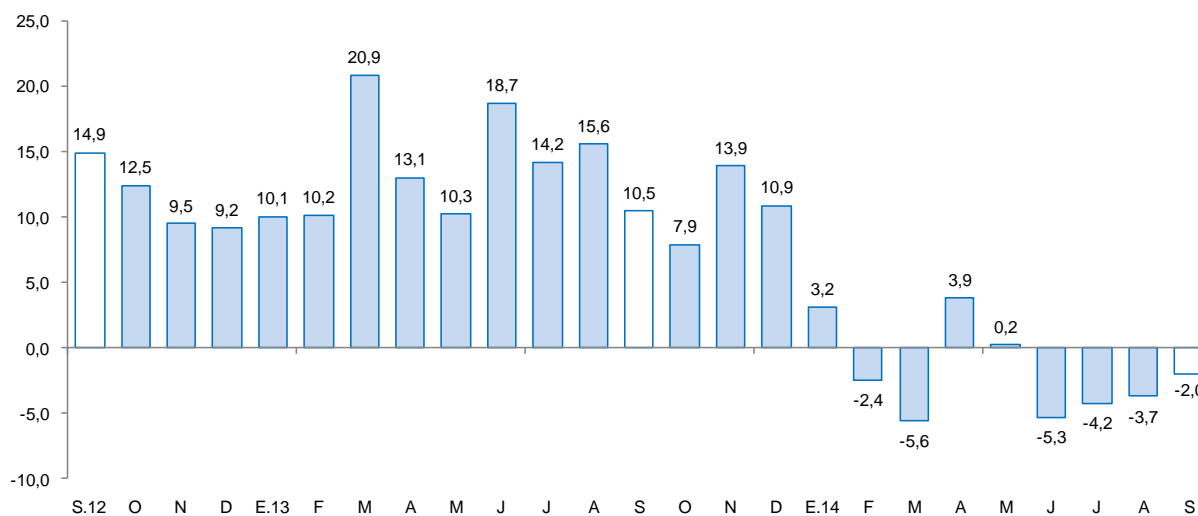

Fuente: SBS y AFP.

V. GASTO NO FINANCIERO DEL GOBIERNO GENERAL

1. Gasto Corriente no Financiero

- El gasto corriente no financiero se contrajo 59,0 por ciento, respecto a setiembre de 2013, debido al menor gasto del Gobierno Nacional (-73,5 por ciento); mientras que en los gobiernos locales y en el Gobierno Regional aumentó 27,1 y 14,1 por ciento, respectivamente. En el primer nivel de gobierno, la disminución del gasto se generó en bienes y servicios (-83,9 por ciento). En los gobiernos locales el resultado se explicó por el aumento del gasto en bienes y servicios (25,3 por ciento) y remuneraciones (19,6 por ciento). Por su parte, en el Gobierno Regional creció el gasto en bienes y servicios (20,9 por ciento).
- Durante enero - setiembre de 2014, el gasto corriente no financiero acumuló un total de S/. 259 millones, incrementándose en 0,1 por ciento en términos reales, respecto a igual periodo del año previo, principalmente por el aumento en el gasto del Gobierno Regional (4,5 por ciento).

CUADRO Nº 11
GASTO CORRIENTE NO FINANCIERO 1/2/
(Millones de nuevos soles)

	Setiembre			Enero - Setiembre		
	2013	2014	Var.%real	2013	2014	Var.%real
Gobierno Nacional	68	19	-73,5	133	130	-4,3
Gobierno Regional	11	12	14,1	96	103	4,5
Gobiernos Locales	3	3	27,1	24	26	6,4
Total	82	34	-59,0	253	259	0,1

1/ Información actualizada al 30 de setiembre de 2014.

2/ Comprende el gasto en remuneraciones, bienes y servicios y transferencias, en términos brutos.

Fuente: Ministerio de Economía y Finanzas.

Elaboración: BCRP, Sucursal Cusco. Departamento de Estudios Económicos.

2. Gasto de Capital

- El gasto de capital en Madre de Dios, correspondiente a los tres niveles de gobierno, totalizó en setiembre S/. 15 millones, 24,4 por ciento más, respecto a similar mes del pasado año. El gasto de capital aumentó en el Gobierno Nacional (81,6 por ciento), en el Gobierno Regional (16,6 por ciento) y en los gobiernos locales (15,7 por ciento).
- Durante enero - setiembre de 2014, el gasto de capital acumuló un total de S/. 189 millones, 5,7 por ciento menos, respecto a similar periodo del año anterior, básicamente por la contracción en el Gobierno Regional y los gobiernos locales que presentaron disminuciones de 31,1 y 9,0 por ciento, en términos reales, respectivamente. Por otro lado, el gasto de capital en el Gobierno Nacional se incrementó en 18,8 por ciento.
- En cuanto al avance del gasto de capital, entre enero y setiembre de 2014, los tres niveles de gobierno han ejecutado en conjunto el 46,3 por ciento de la inversión programada en el Presupuesto Institucional Modificado (PIM). El Gobierno Nacional ejecutó el 55,9 por ciento, seguido de los gobiernos locales (42,2 por ciento) y el Gobierno Regional (36,0 por ciento).

CUADRO Nº 12
GASTO DE CAPITAL 1/2/
(Millones de nuevos soles)

	Setiembre			Enero - Setiembre		
	2013	2014	Var %real	2013	2014	Var %real
Gobierno Nacional	1	3	81,6	91	112	18,8
Gobierno Regional	8	10	16,6	86	61	-31,1
Gobiernos Locales	2	2	15,7	17	16	-9,0
Gasto de capital	11	15	24,4	194	189	-5,7

1/ Información actualizada al 30 de setiembre de 2014.

2/ Comprende el gasto en formación bruta de capital y otros gastos de capital en términos brutos.

Fuente: Ministerio de Economía y Finanzas.

Elaboración: BCRP Sucursal Cusco. Departamento de Estudios Económicos.

GRÁFICO Nº 7
EVOLUCIÓN DEL GASTO DE CAPITAL
(Variación % real)

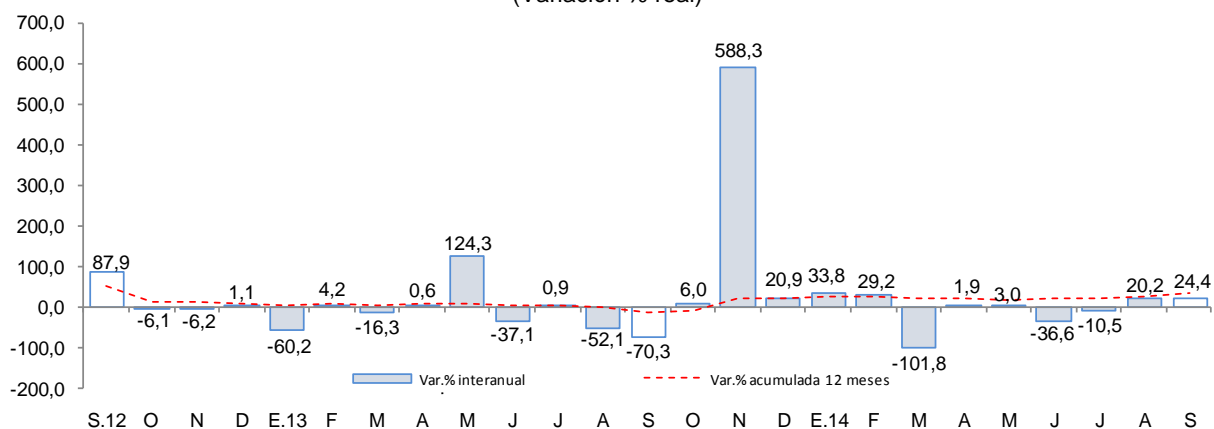

Fuente: Ministerio de Economía y Finanzas.

- Entre los principales proyectos que el Gobierno Nacional financió en setiembre, destacan los denominados: “Ampliación de Infraestructura y Equipamiento de Aulas para las Nuevas Carreras Profesionales de la UNAMAD”, con un desembolso de S/. 1,0 millón y “Tribuna y Techado de Losas Deportivas” con S/. 384,4 miles.
- El Gobierno Regional ha invertido un monto de S/. 687,7 miles en el proyecto “Mejoramiento de la Infraestructura en la Institución Educativa Carlos Fermín Fitzcarrald” y S/. 677,9 miles en el proyecto “Mejoramiento Vial del Jirón Piura en la ciudad de Puerto Maldonado”.
- Por su parte, en el ámbito de los gobiernos locales, resaltan los denominados: “Mejoramiento de los Servicios Educativos en la Institución Educativa N° 52035 de los Niveles de Primaria y Secundaria del Centro Poblado San Bernardo, provincia de Tambopata” (S/. 195,2 miles) y “Construcción de Centros Educativos” (S/. 181,3 miles).

VI. ENCUESTA DE PERCEPCIÓN REGIONAL

- En lo referente a las expectativas empresariales, medido por el Índice de Confianza Empresarial Regional (ICER), en el mes de setiembre de 2014, se ubicó en 52 puntos, siendo mayor en 1 punto, respecto al mes anterior, e inferior en 19 puntos en la comparación anual, frente a similar mes de 2013. Cabe mencionar que el índice, se encuentra en el tramo optimista (superior a la barrera neutral de 50 puntos).

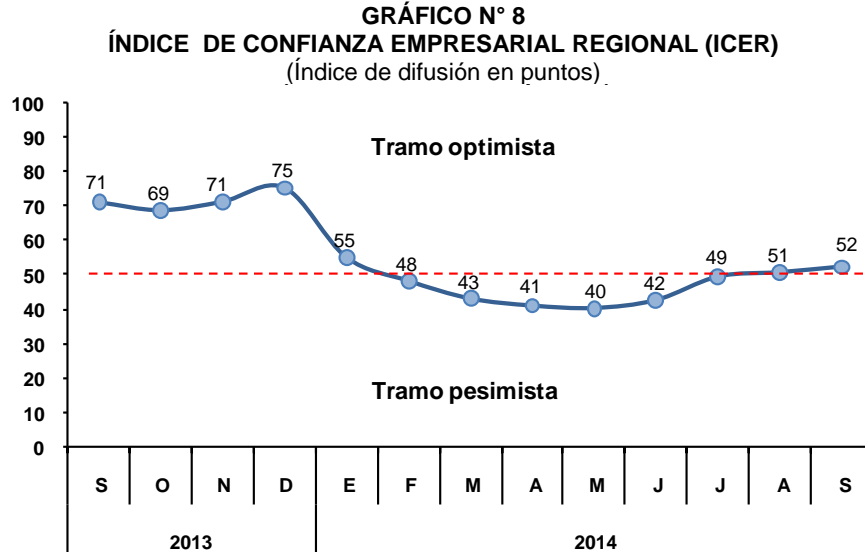

- El índice de la situación actual del negocio, registró 39 puntos en el mes de setiembre de 2014, predominando una situación del negocio mala, principalmente en el sector comercio.

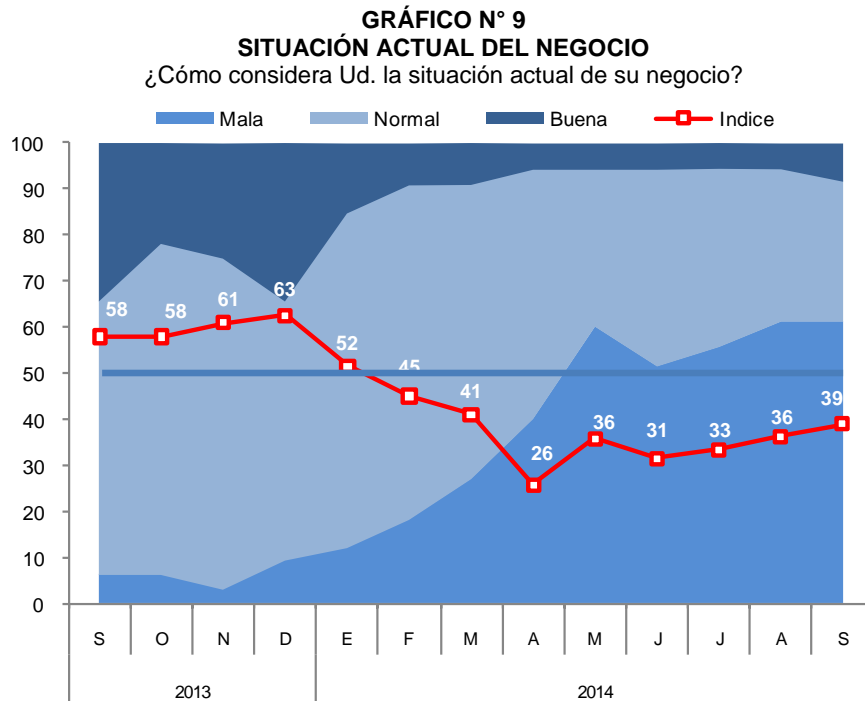

- En lo que respecta a las ventas, el índice se ubicó en 51 puntos, zona donde las ventas aumentaron. El mayor desempeño en las ventas se observó en las empresas del sector servicios.

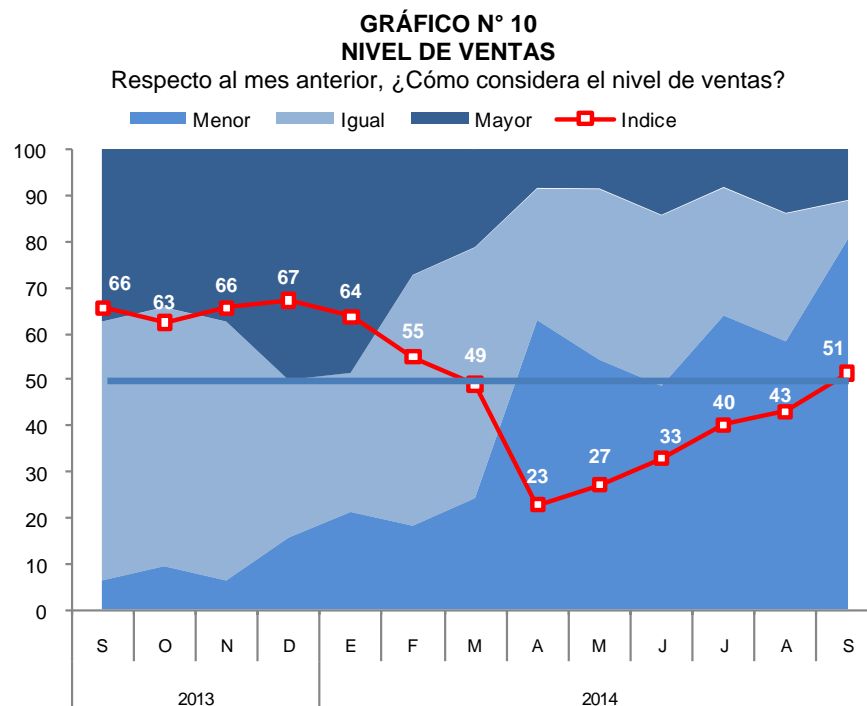

- El índice de acceso al crédito se ubicó en el tramo optimista, alcanzando los 51 puntos. El sector servicios reporta no tener problemas con el acceso al crédito.

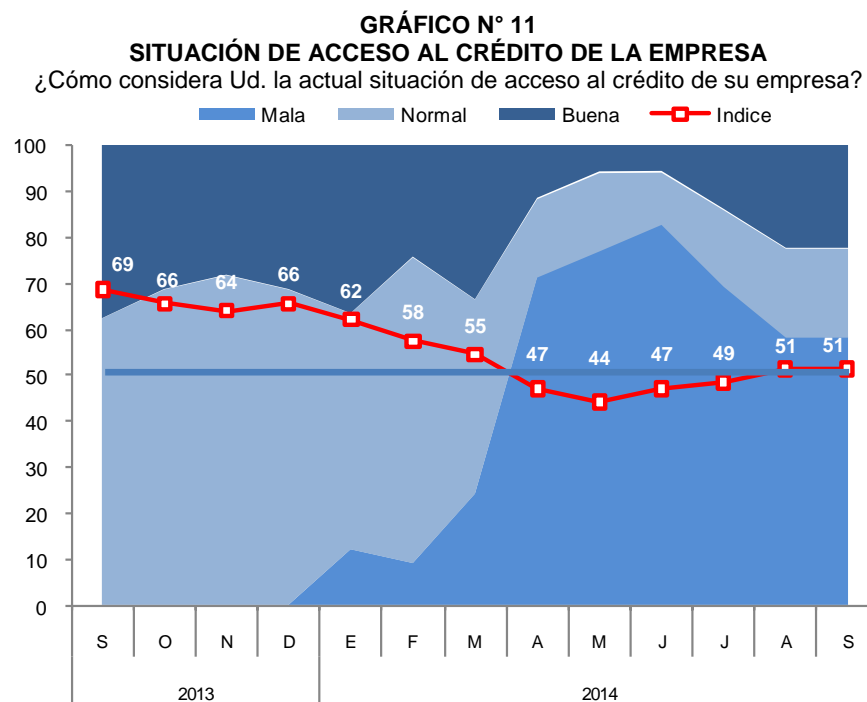

- El índice de situación financiera de la empresa registró un nivel de 51 puntos, donde las empresas del sector servicios calificaron su situación financiera como buena.

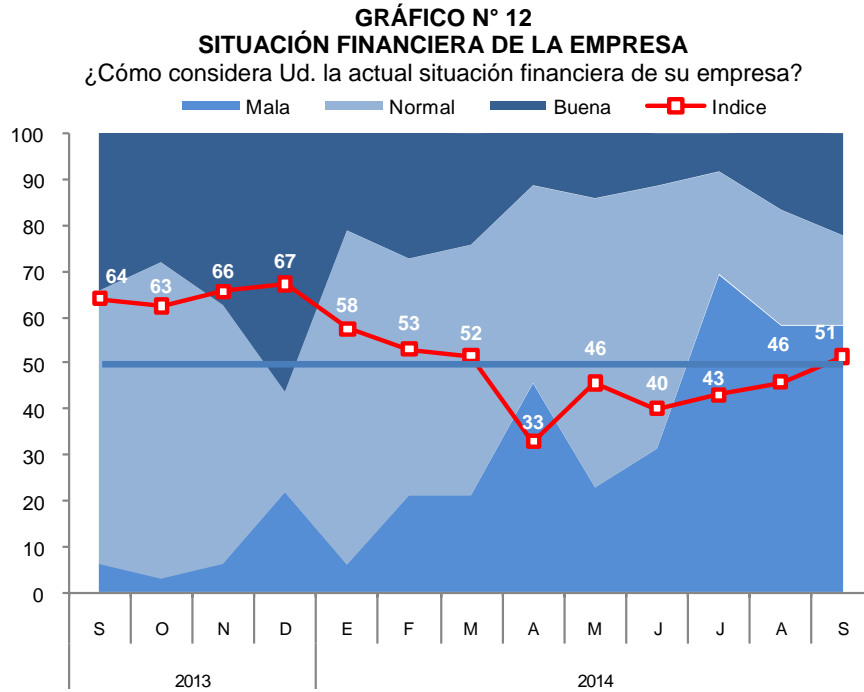

- Para los próximos tres meses, el índice de expectativas de la demanda de las empresas registró 53 puntos, ubicándose en el tramo optimista. Las empresas del sector servicios esperan tener mayor demanda en los próximos tres meses.

GRÁFICO N° 13
EXPECTATIVA DE DEMANDA DE SUS PRODUCTOS A 3 MESES
Indique su previsión para los próximos tres meses respecto a la demanda de los productos de su empresa.



- Con relación a las expectativas de contratación de personal para los próximos tres meses, el índice se ubicó en 53 puntos. Las empresas que esperan incrementar la contratación de personal están comprendidas en el sector servicios.

GRÁFICO N° 14
EXPECTATIVA DE CONTRATACIÓN DE PERSONAL A 3 MESES

Indique su previsión para los próximos tres meses respecto al número de personal empleado en su empresa.

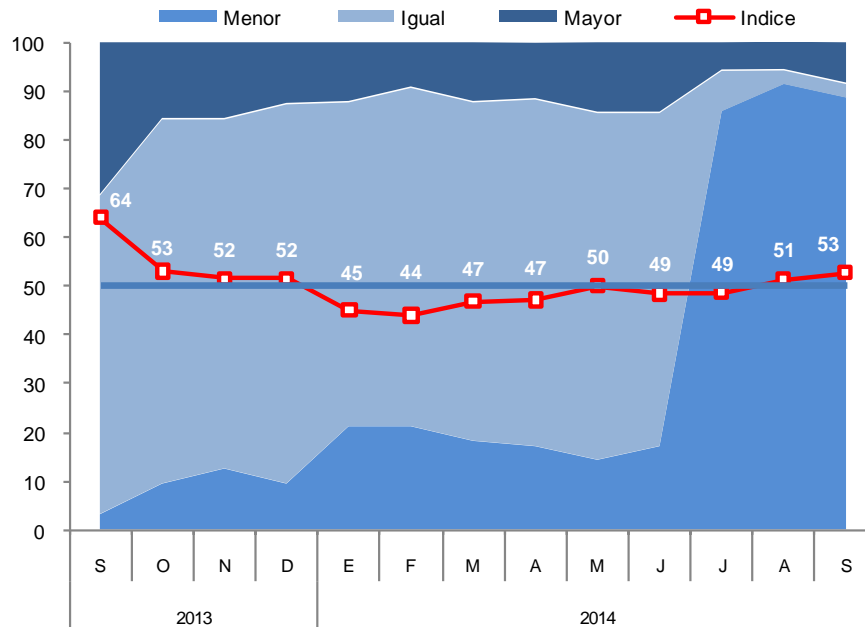

VII. ANEXOS

ANEXO 1

MADRE DE DIOS: PRODUCCIÓN AGROPECUARIA 1/
(T.m.)

PRODUCTOS	2013				2014								PRODUCTOS	
	SET	OCT	NOV	DIC	ENE	FEB	MAR	ABR	MAY	JUN	JUL	AGO		SET
AGRÍCOLA														AGRÍCOLA
Achiote	1	2	1	0	0	0	0	1	1	0	1	1	4	Achiote
Arroz	36	0	0	0	833	1 323	2 989	451	0	0	0	0	0	Arroz
Cacao	4	7	5	5	4	9	11	11	13	7	9	9	5	Cacao
Café	0	0	0	0	0	0	0	3	4	3	2	1	0	Café
Caña de azúcar	17	32	62	98	0	0	9	9	0	63	77	78	58	Caña de azúcar
Copoazú	0	15	46	61	41	48	44	39	34	40	25	24	0	Copoazú
Frijol	14	0	0	0	0	0	0	0	0	31	178	114	0	Frijol
Maíz amarillo	0	0	0	0	640	3 198	3 290	1 252	0	0	501	424	0	Maíz amarillo
Mango	0	0	115	224	0	0	0	0	0	0	0	0	0	Mango
Palta	77	171	129	70	0	0	0	0	0	0	0	0	81	Palta
Papaya	805	856	801	1 079	467	859	872	570	558	751	642	701	789	Papaya
Pasto brachiaria	50 590	53 460	56 560	45 230	50 482	52 564	53 870	52 303	53 462	58 365	57 157	55 603	51 927	Pasto brachiaria
Piña	319	483	438	446	138	181	185	109	86	82	74	109	296	Piña
Plátano	1 527	1 540	1 496	1 884	1 415	1 280	1 394	1 041	1 276	1 477	1 452	1 398	1 487	Plátano
Yuca	851	894	919	1 078	773	781	823	589	667	782	846	850	725	Yuca
Otros agrícolas														Otros agrícolas
Camote	30	29	34	19	15	11	33	16	18	21	18	28	29	Camote
Carambola	10	11	10	16	3	8	10	15	7	10	10	12	9	Carambola
Cocona	37	20	17	14	28	29	26	26	18	35	26	25	11	Cocona
Coco	29	25	24	66	18	23	19	24	29	49	32	23	32	Coco
Lima	0	0	0	0	0	0	20	67	84	96	65	30	0	Lima
Limón ácido	24	18	17	26	29	37	43	35	33	40	26	25	22	Limón ácido
Maíz choclo	0	0	0	0	198	0	0	0	0	0	0	0	0	Maíz choclo
Mandarina	0	0	0	0	0	0	0	11	79	118	138	53	4	Mandarina
Naranja	0	0	8	0	0	0	36	119	131	180	148	45	12	Naranja
Uncucha	55	49	46	73	51	49	62	66	76	69	76	75	64	Uncucha
PECUARIA														PECUARIA
Carne de ave 4/	578	556	608	693	638	566	508	515	501	558	570	586	620	Carne de ave 4/
Huevo	121	127	132	128	192	183	188	182	167	145	153	148	132	Huevo
Carne de ovino 4/	10	10	9	11	10	9	11	10	10	11	11	11	11	Carne de ovino 4/
Carne de porcino 4/	32	34	32	37	27	29	30	30	35	30	37	35	37	Carne de porcino 4/
Carne de vacuno 4/	260	296	275	321	270	276	264	271	224	280	306	300	310	Carne de vacuno 4/
Leche	384	384	381	392	383	390	382	368	349	349	345	340	334	Leche

1/ Cifras preliminares.

2/ Peso neto.

FUENTE: MINAGRI - Madre de Dios.

Elaboración: BCRP, Sucursal Cusco. Departamento de Estudios Económicos.



ANEXO 2

**MADRE DE DIOS: PRODUCCIÓN PESQUERA 1/
(T.m.)**

	2013				2014										
	SET	OCT	NOV	DIC	ENE	FEB	MAR	ABR	MAY	JUN	JUL	AGO	SET		
CHD 2/ 1. Fresco	50	57	45	42	28	35	43	55	31	43	47	46	60	CHD 2/ 1. Fresco	

1/ Cifras preliminares.

2/ Consumo Humano Directo.

FUENTE: Ministerio de la Producción.

ELABORACIÓN: BCRP, Sucursal Cusco. Departamento de Estudios Económicos.



ANEXO 3

MADRE DE DIOS: PRODUCCIÓN MINERA 1/

PRODUCTOS	2013				2014								PRODUCTOS	
	SET	OCT	NOV	DIC	ENE	FEB	MAR	ABR	MAY	JUN	JUL	AGO		SET
MINERÍA METÁLICA Oro (Onzas Troy)	43 764	40 422	36 549	32 351	32 834	31 895	33 261	17 577	9 854	7 615	10 025	13 758	19 182	MINERÍA METÁLICA Oro (Onzas Troy)

1/ Cifras preliminares.

FUENTE: MINEM.

ELABORACIÓN: BCRP, Sucursal Cusco. Departamento de Estudios Económicos.



ANEXO 4

MADRE DE DIOS: EXPORTACIONES POR GRUPO DE PRODUCTOS 1/
(Valores FOB en Miles de US\$)

GRUPO	2 013				2 014									GRUPO
	SET	OCT	NOV	DIC	ENE	FEB	MAR	ABR	MAY	JUN	JUL	AGO	SET	
Productos tradicionales	5 260	11 508	6 782	23 625	3 218	386	2 147	2 063	4 489	3 208	6 301	11 736	12 188	Productos tradicionales
Mineros	5 260	11 508	6 782	23 625	3 218	386	2 147	2 063	4 489	3 208	6 301	11 736	12 188	Mineros
Productos no tradicionales	2 028	2 716	1 317	1 649	814	1 040	1 098	1 358	1 213	1 751	1 773	1 267	2 344	Productos no tradicionales
Agropecuarios	1 554	1 434	772	215	211	203	306	1 284	1 070	1 299	1 589	1 026	2 138	Agropecuarios
Textiles	0	0	0	0	0	0	0	0	0	96	0	0	99	Textiles
Maderas y papeles, y sus manufacturas	474	1 169	545	1 434	567	799	792	74	137	340	184	241	100	Maderas y papeles, y sus manufacturas
Químicos	0	0	0	0	0	0	0	0	6	0	0	0	0	Químicos
Sidero-metalúrgicos y joyería	0	113	0	0	36	34	0	0	0	0	0	0	0	Sidero-metalúrgicos y joyería
Metal mecánicos	0	0	0	0	0	4	0	0	0	0	0	0	0	Metal mecánicos
Otros	0	0	0	0	0	0	0	0	0	16	0	0	7	Otros
TOTAL EXPORTACIONES	7 288	14 224	8 099	25 274	4 032	1 426	3 245	3 421	5 702	4 959	8 074	13 003	14 532	TOTAL EXPORTACIONES

1/ Cifras preliminares.

FUENTE: SUNAT.

ELABORACIÓN: BCRP, Sucursal Cusco. Departamento de Estudios Económicos.



ANEXO 5

MADRE DE DIOS: EXPORTACIONES POR GRUPO DE PRODUCTOS 1/
(Valores FOB en Miles de US\$)

GRUPO	2 013				2 014								GRUPO	
	SET	OCT	NOV	DIC	ENE	FEB	MAR	ABR	MAY	JUN	JUL	AGO		SET
PRODUCTOS TRADICIONALES	5 260	11 508	6 782	23 625	3 218	386	2 147	2 063	4 489	3 208	6 301	11 736	12 188	PRODUCTOS TRADICIONALES
Mineros	5 260	11 508	6 782	23 625	3 218	386	2 147	2 063	4 489	3 208	6 301	11 736	12 188	Mineros
Oro	5 260	11 508	6 782	23 625	3 218	386	2 147	2 063	4 489	3 208	6 301	11 736	12 188	Oro
PRODUCTOS NO TRADICIONALES	2 028	2 716	1 317	1 649	814	1 040	1 098	1 358	1 213	1 751	1 773	1 267	2 344	PRODUCTOS NO TRADICIONALES
Agropecuario	1 554	1 434	772	215	211	203	306	1 284	1 070	1 299	1 589	1 026	2 138	Agropecuario
Nueces del Brasil con o sin cáscara, frescas o secas.	1 518	1 434	772	215	208	203	305	1 279	1 070	1 299	1 589	1 026	2 138	Nueces del Brasil con o sin cáscara, frescas o secas.
Los demás frutos de cáscara, frescos o secos, inc. sin cáscara o mondados.	0	0	0	0	0	0	0	5	0	0	0	0	0	Los demás frutos de cáscara, frescos o secos, inc. sin cáscara o mondados.
Habas, haba caballar y haba menor excepto para siembra	36	0	0	0	0	0	0	0	0	0	0	0	0	Habas, haba caballar y haba menor excepto para siembra
Resto	0	0	0	0	0	0	1	0	0	0	0	0	0	Resto
Textiles	0	0	0	0	0	0	0	0	0	96	0	0	99	Textiles
Maderas y papeles, y sus manufacturas	474	1 169	545	1 434	567	799	792	74	137	340	184	241	100	Maderas y papeles, y sus manufacturas
Madera moldurada distinta de las coníferas	0	0	27	0	0	0	0	0	0	37	0	38	40	Madera moldurada distinta de las coníferas
Las demás maderas molduradas	0	0	0	0	0	0	0	0	69	0	0	0	0	Las demás maderas molduradas
Demás maderas aserradas o debastadas longitudinalmente, cortada o desenrollada	146	21	70	122	35	61	40	42	68	266	169	177	60	Demás maderas aserradas o debastadas longitudinalmente, cortada o desenrollada
Tableros para parques de madera	0	0	344	1 007	24	248	0	0	0	0	0	0	0	Tableros para parques de madera
Los demás tableros ensamblados	203	921	0	0	0	0	680	0	0	0	0	0	0	Los demás tableros ensamblados
Tabillitas y frisos para parques, sin ensamblar, distintas de las coníferas	125	227	104	305	508	490	72	32	0	37	15	26	0	Tabillitas y frisos para parques, sin ensamblar, distintas de las coníferas
Resto	0	0	344	1 007	24	248	0	0	0	0	0	0	0	Resto
Sidero-metalúrgicos y joyería	0	113	0	0	36	34	0	0	0	0	0	0	0	Sidero-metalúrgicos y joyería
Los demás prod. laminados planos de hierro o acero.	0	113	0	0	12	0	0	0	0	0	0	0	0	Los demás prod. laminados planos de hierro o acero.
Las demás barras de los demás aceros aleados	0	0	0	0	17	32	0	0	0	0	0	0	0	Las demás barras de los demás aceros aleados
Demás alambres y fleje de hierro o acero utilizados para cercar	0	0	0	0	7	2	0	0	0	0	0	0	0	Demás alambres y fleje de hierro o acero utilizados para cercar
Metal-mecánicos	0	0	0	0	0	4	0	0	0	0	0	0	0	Metal-mecánicos
Los demás remolques y semiremolques, para el transporte de mercancías	0	0	0	0	0	4	0	0	0	0	0	0	0	Los demás remolques y semiremolques, para el transporte de mercancías
Otros	0	0	0	0	0	0	0	0	0	16	0	0	7	Otros
Resto de productos no tradicionales	0	0	0	0	0	0	0	0	0	16	0	0	7	Resto de productos no tradicionales
TOTAL EXPORTACIONES	7 288	14 224	8 099	25 274	4 032	1 426	3 245	3 421	5 702	4 959	8 074	13 003	14 532	TOTAL EXPORTACIONES

1/ Cifras preliminares.

FUENTE: SUNAT.

ELABORACIÓN: BCRP, Sucursal Cusco. Departamento de Estudios Económicos.



ANEXO 6

MADRE DE DIOS: IMPORTACIONES SEGÚN USO O DESTINO ECONÓMICO 1/ 2/
(Valores FOB en Miles de US\$)

	2013				2014									
	SET	OCT	NOV	DIC	ENE	FEB	MAR	ABR	MAY	JUN	JUL	AGO	SET	
I. Bienes de consumo	233	373	199	148	225	555	759	479	679	316	458	237	75	I. Bienes de consumo
No duraderos	233	373	199	79	225	552	759	479	679	316	420	237	75	No duraderos
Duraderos	0	0	0	69	0	3	0	0	0	0	38	0	0	Duraderos
II. Insumos	105	239	242	240	159	171	150	166	181	45	106	154	195	II. Insumos
Materias primas para la industria	105	239	242	240	159	171	150	166	181	45	106	154	195	Materias primas para la industria
III. Bienes de capital	0	3	15	210	126	11	0	114	124	155	114	114	226	III. Bienes de capital
Materiales de construcción	0	0	0	137	108	0	0	114	114	0	114	114	226	Materiales de construcción
Para la agricultura	0	0	0	0	0	0	0	0	0	0	0	0	0	Para la agricultura
Para la industria	0	3	15	73	18	11	0	0	10	155	0	0	0	Para la industria
Equipos de transporte	0	0	0	0	0	0	0	0	0	0	0	0	0	Equipos de transporte
TOTAL	338	615	456	598	510	737	909	759	984	516	678	505	496	TOTAL

1/ Cifras preliminares.

2/ Debido al redondeo de los datos parciales, los totales pueden diferir de la suma de las partes.

FUENTE: SUNAT.

ELABORACIÓN: BCRP, Sucursal Cusco. Departamento de Estudios Económicos.



ANEXO 7

MADRE DE DIOS: IMPORTACIONES SEGÚN USO O DESTINO ECONÓMICO 1/2/
(Valores FOB en Miles de US\$)

GRUPO	2 013				2 014								GRUPO	
	SET	OCT	NOV	DIC	ENE	FEB	MAR	ABR	MAY	JUN	JUL	AGO		SET
BIENES DE CONSUMO	233	373	199	148	225	555	759	479	679	316	458	237	75	BIENES DE CONSUMO
Bienes de consumo no duradero	233	373	199	79	225	552	759	479	679	316	420	237	75	Bienes de consumo no duradero
Productos alimenticios primarios	48	0	14	0	171	475	759	438	410	218	76	95	0	Productos alimenticios primarios
Productos alimenticios elaborados	110	192	98	79	54	77	0	38	80	79	188	64	75	Productos alimenticios elaborados
Bebidas	5	0	9	0	0	0	0	3	0	19	11	11	0	Bebidas
Otros bienes de consumo no duradero	70	181	78	0	0	0	0	0	190	0	145	67	0	Otros bienes de consumo no duradero
Bienes de consumo duradero	0	0	0	69	0	3	0	0	0	0	38	0	0	Bienes de consumo duradero
Obj.de adorno de uso personal, instrumento musical y otros	0	0	0	6	0	3	0	0	0	0	3	0	0	Obj.de adorno de uso personal, instrumento musical y otros
Muebles y otro equipo para el hogar	0	0	0	63	0	0	0	0	0	0	34	0	0	Muebles y otro equipo para el hogar
INSUMOS	105	239	242	240	159	171	150	166	181	45	106	154	195	INSUMOS
Combustibles, lubricantes y conexos	0	0	0	0	0	0	0	0	0	0	0	0	0	Combustibles, lubricantes y conexos
Combustibles primarios	0	0	0	0	0	0	0	0	0	0	0	0	0	Combustibles primarios
Combustibles semielaborados	0	0	0	0	0	0	0	0	0	0	0	0	0	Combustibles semielaborados
Combustibles elaborados	0	0	0	0	0	0	0	0	0	0	0	0	0	Combustibles elaborados
Lubricantes	0	0	0	0	0	0	0	0	0	0	0	0	0	Lubricantes
Materias primas para la industria	105	239	242	240	159	171	150	166	181	45	106	154	195	Materias primas para la industria
Productos alimenticios primarios	89	129	162	150	159	67	51	79	36	30	0	46	38	Productos alimenticios primarios
Productos alimenticios semielaborados	0	29	0	0	0	0	0	0	0	0	0	0	0	Productos alimenticios semielaborados
Productos agropecuarios no alimenticios semielaborados	0	0	0	0	0	0	0	0	44	0	0	0	39	Productos agropecuarios no alimenticios semielaborados
Productos mineros elaborados	0	80	55	90	0	86	94	88	100	0	98	108	105	Productos mineros elaborados
Productos químico - farmacéuticos primarios	16	1	0	0	0	18	4	0	0	15	7	0	13	Productos químico - farmacéuticos primarios
Productos químico - farmacéuticos semielaborados	0	0	26	0	0	0	0	0	0	0	0	0	0	Productos químico - farmacéuticos semielaborados
BIENES DE CAPITAL	0	3	15	210	126	11	0	114	124	155	114	114	226	BIENES DE CAPITAL
Materiales de construcción	0	0	0	137	108	0	0	114	114	0	114	114	226	Materiales de construcción
Materiales de construcción - elaborados	0	0	0	137	108	0	0	114	114	0	114	114	226	Materiales de construcción - elaborados
Para la industria	0	3	15	73	18	11	0	0	10	155	0	0	0	Para la industria
Bienes de capital para la industria-partes y accesorios de maquinaria industrial	0	3	15	3	0	1	0	0	0	0	0	0	0	Bienes de capital para la industria-partes y accesorios de maquinaria industrial
Bienes de capital para la industria-otro equipo fijo	0	0	0	70	18	10	0	0	10	30	0	0	0	Bienes de capital para la industria-otro equipo fijo
Bienes de capital para la industria-otro equipo fijo	0	0	0	0	0	0	0	0	0	125	0	0	0	Bienes de capital para la industria-otro equipo fijo
TOTAL IMPORTACIONES	338	615	456	598	510	737	909	759	984	516	678	505	496	TOTAL IMPORTACIONES

1/ Cifras preliminares.

2/ Debido al redondeo de los datos parciales, los totales pueden diferir de la suma de las partes.

FUENTE: SUNAT.

ELABORACIÓN: BCRP, Sucursal Cusco, Departamento de Estudios Económicos.



ANEXO 8

MADRE DE DIOS: INGRESOS CORRIENTES DEL GOBIERNO NACIONAL 1/
(Millones de nuevos soles)

	2013				2014									
	SET	OCT	NOV	DIC	ENE	FEB	MAR	ABR	MAY	JUN	JUL	AGO	SET	
I. INGRESOS TRIBUTARIOS	5	5	4	5	5	4	4	4	4	3	3	3	4	I. INGRESOS TRIBUTARIOS
1. Impuestos a los Ingresos	4	3	3	3	3	3	3	3	2	2	2	2	3	1. Impuestos a los Ingresos
- Personas Naturales	1	1	1	1	1	1	1	1	1	1	1	1	1	- Personas Naturales
- Personas Jurídicas	3	3	3	3	3	2	2	1	1	1	1	2	2	- Personas Jurídicas
- Regularización	0	0	0	0	0	0	1	0	0	0	0	0	0	- Regularización
2. Impuestos a la Importación	0	0	0	0	0	0	0	0	0	0	0	0	0	2. Impuestos a la Importación
3. Impuestos General a las Ventas	1	1	1	0	1	1	1	0	1	1	1	1	1	3. Impuestos General a las Ventas
- Operaciones Internas	0	1	1	0	1	1	1	0	1	0	1	1	1	- Operaciones Internas
- Operaciones Externas	0	0	0	0	0	0	0	0	0	0	0	0	0	- Operaciones Externas
4. Impuestos Selectivo al Consumo	0	0	0	0	0	0	0	0	0	0	0	0	0	4. Impuestos Selectivo al Consumo
5. Otros Ingresos Tributarios	1	1	0	1	0	0	0	1	1	1	1	0	1	5. Otros Ingresos Tributarios
II. INGRESOS NO TRIBUTARIOS	0	0	3	0	0	0	0	0	0	0	0	0	0	II. INGRESOS NO TRIBUTARIOS
INGRESOS CORRIENTES (I+II)	5	5	7	5	5	4	4	4	4	3	3	4	5	INGRESOS CORRIENTES (I+II)

1/ Debido al redondeo de los datos parciales, los totales pueden diferir de la suma de las partes.

Fuente: SUNAT.

ELABORACIÓN: BCRP, Sucursal Cusco. Departamento de Estudios Económicos.



ANEXO 9

MADRE DE DIOS: GASTO NO FINANCIERO DEL GOBIERNO NACIONAL 1/ 2/
(Millones de nuevos soles)

	2013				2014									
	SET	OCT	NOV	DIC	ENE	FEB	MAR	ABR	MAY	JUN	JUL	AGO	SET	
GASTO NO FINANCIERO	70	111	134	31	13	29	1	103	18	13	21	23	21	GASTO NO FINANCIERO
a. GASTOS CORRIENTES	68	24	6	21	12	21	6	17	8	10	18	20	19	a. GASTOS CORRIENTES
1. Remuneraciones	2	2	2	3	8	7	3	4	4	4	5	4	4	1. Remuneraciones
2. Bienes y servicios	65	20	3	15	2	12	2	12	4	4	13	6	11	2. Bienes y servicios
3. Transferencias	1	1	1	2	2	1	1	2	0	2	1	10	4	3. Transferencias
b. GASTO DE CAPITAL	1	87	128	11	1	9	-5	86	10	3	3	3	3	b. GASTO DE CAPITAL
1. Formación bruta de capital	1	87	128	11	1	9	-5	86	10	3	3	3	3	1. Formación bruta de capital
2. Otros gastos de capital	0	0	0	0	0	0	0	0	0	0	0	0	0	2. Otros gastos de capital

1/ Información actualizada al 30 de setiembre de 2014.

2/ Debido al redondeo de los datos parciales, los totales pueden diferir de la suma de las partes.

Fuente: Ministerio de Economía y Finanzas.

Elaboración: BCRP, Sucursal Cusco. Departamento de Estudios Económicos.



ANEXO 10

MADRE DE DIOS: GASTO NO FINANCIERO DEL GOBIERNO REGIONAL 1/ 2/
(Millones de nuevos soles)

	2013				2014									
	SET	OCT	NOV	DIC	ENE	FEB	MAR	ABR	MAY	JUN	JUL	AGO	SET	
GASTO NO FINANCIERO	19	23	23	53	11	13	15	16	23	19	23	22	22	GASTO NO FINANCIERO
a. GASTOS CORRIENTES	11	13	12	20	10	10	11	10	12	11	14	12	12	a. GASTOS CORRIENTES
1. Remuneraciones	6	6	7	9	7	7	6	6	8	7	9	7	7	1. Remuneraciones
2. Bienes y servicios	4	5	5	9	2	3	4	3	4	4	4	4	5	2. Bienes y servicios
3. Transferencias	0	1	1	1	1	0	0	1	0	0	1	1	1	3. Transferencias
b. GASTO DE CAPITAL	8	11	11	33	2	3	4	5	11	7	10	9	10	b. GASTO DE CAPITAL
1. Formación bruta de capital	8	11	11	33	2	3	4	5	11	7	10	9	10	1. Formación bruta de capital
2. Otros gastos de capital	0	0	0	0	0	0	0	0	0	0	0	0	0	2. Otros gastos de capital

1/ Información actualizada al 30 de setiembre de 2014.

2/ Debido al redondeo de los datos parciales, los totales pueden diferir de la suma de las partes.

Fuente: Ministerio de Economía y Finanzas.

Elaboración: BCRP, Sucursal Cusco. Departamento de Estudios Económicos.

ANEXO 11

MADRE DE DIOS: GASTO NO FINANCIERO DE LOS GOBIERNOS LOCALES 1/ 2/
(Millones de nuevos soles)

	2013				2014									
	SET	OCT	NOV	DIC	ENE	FEB	MAR	ABR	MAY	JUN	JUL	AGO	SET	
GASTO NO FINANCIERO	4	7	7	15	2	4	4	5	6	6	6	5	5	GASTO NO FINANCIERO
a. GASTOS CORRIENTES	3	3	3	5	2	2	3	3	3	3	3	3	3	a. GASTOS CORRIENTES
1. Remuneraciones	1	1	1	2	1	1	1	1	1	1	1	1	1	1
2. Bienes y servicios	2	1	2	3	1	1	2	2	2	2	2	2	2	2
3. Transferencias	0	0	0	0	0	0	0	0	0	0	0	0	0	0
b. GASTO DE CAPITAL	2	4	4	10	0	1	1	2	2	2	3	2	2	b. GASTO DE CAPITAL
1. Formación bruta de capital	2	4	4	10	0	1	1	2	2	2	3	2	2	1. Formación bruta de capital
2. Otros gastos de capital	0	0	0	0	0	0	0	0	0	0	0	0	0	2. Otros gastos de capital

1/ Información actualizada al 30 de setiembre de 2014.

2/ Debido al redondeo de los datos parciales, los totales pueden diferir de la suma de las partes.

Fuente: Ministerio de Economía y Finanzas.

Elaboración: BCRP, Sucursal Cusco. Departamento de Estudios Económicos.

ANEXO 12

MADRE DE DIOS: CRÉDITO 1/ 2/
(Saldos en Millones de Nuevos Soles)

INSTITUCIONES	2013				2014								INSTITUCIONES	
	SET	OCT	NOV	DIC	ENE	FEB	MAR	ABR	MAY	JUN	JUL	AGO		SET
I. BANCO DE LA NACIÓN	15	16	16	17	17	17	18	19	20	21	21	21	22	I. BANCO DE LA NACIÓN
II. AGROBANCO	0	0	0	0	0	0	0	0	0	0	16	17	17	II. AGROBANCO
III. BANCA MULTIPLE	131	138	141	141	140	140	141	140	143	146	146	147	146	III. BANCA MULTIPLE
IV. INSTITUCIONES NO BANCARIAS	336	339	347	349	348	348	348	339	336	333	329	327	322	IV. INSTITUCIONES NO BANCARIAS
Cajas Municipales	304	306	314	316	315	315	314	305	300	297	292	289	284	Cajas Municipales
Cajas Rurales de Ahorro y Credito	0	0	0	0	0	0	0	0	0	0	0	0	0	Cajas Rurales de Ahorro y Credito
Edpymes	0	0	0	0	0	0	0	0	0	0	0	0	0	Edpymes
Financieras	32	32	33	33	33	33	34	34	36	36	36	37	38	Financieras
TOTAL	482	492	504	507	505	506	507	499	499	499	511	512	507	TOTAL
En M/N	466	477	489	493	490	491	493	485	486	486	499	499	494	En M/N
En M/E	15	15	15	15	15	14	14	14	13	13	12	13	12	En M/E

1/ Cifras preliminares.

2/ Debido al redondeo de los datos parciales, los totales pueden diferir de la suma de las partes.

FUENTE: Superintendencia de Banca, seguros y AFP (SBS).

Elaboración: BCRP, Sucursal Cusco. Departamento de Estudios Económicos.

ANEXO 13

MADRE DE DIOS: DEPÓSITOS 1/ 2/
(Saldos en Millones de Nuevos Soles)

INSTITUCIONES	2013				2014										INSTITUCIONES
	SET	OCT	NOV	DIC	ENE	FEB	MAR	ABR	MAY	JUN	JUL	AGO	SET		
I. EMPRESAS BANCARIAS 3/	147	150	156	153	144	138	144	142	139	143	148	150	149	I. EMPRESAS BANCARIAS 3/	
Depósitos a la vista	71	71	75	70	62	57	64	63	60	61	62	66	65	Depósitos a la vista	
En m/n	64	61	61	57	58	51	55	55	52	54	54	57	57	En m/n	
En m/e	7	10	14	13	5	6	10	8	8	8	8	9	9	En m/e	
Depósitos de ahorro	62	64	64	66	65	65	64	63	62	64	69	68	67	Depósitos de ahorro	
En m/n	52	55	54	54	55	54	52	52	51	54	59	58	57	En m/n	
En m/e	10	10	10	12	11	11	12	11	11	10	11	10	10	En m/e	
Depósitos a plazo	15	15	17	17	16	16	16	16	17	17	17	16	17	Depósitos a plazo	
En m/n	12	12	14	14	14	14	14	14	15	15	15	14	14	En m/n	
En m/e	2	2	2	3	2	2	2	2	2	2	2	2	2	En m/e	
II. INSTITUCIONES NO BANCARIAS	84	85	86	82	80	80	78	77	75	76	76	76	77	II. INSTITUCIONES NO BANCARIAS	
Depósitos a la vista	0	0	0	0	0	0	0	0	0	0	0	0	0	Depósitos a la vista	
En m/n	0	0	0	0	0	0	0	0	0	0	0	0	0	En m/n	
En m/e	0	0	0	0	0	0	0	0	0	0	0	0	0	En m/e	
Depósitos de ahorro	50	52	52	49	48	47	45	45	43	44	44	43	44	Depósitos de ahorro	
En m/n	48	49	50	47	45	45	44	43	41	42	42	41	43	En m/n	
En m/e	2	2	2	2	2	2	1	1	2	2	1	1	2	En m/e	
Depósitos a plazo	34	33	34	33	32	33	33	32	33	32	32	33	33	Depósitos a plazo	
En m/n	32	31	32	31	30	31	31	30	31	30	30	31	31	En m/n	
En m/e	2	2	2	2	2	2	2	2	2	2	2	2	2	En m/e	
III. TOTAL	231	235	242	235	224	218	222	219	215	219	224	226	226	III. TOTAL	
Depósitos a la vista	71	71	75	70	62	57	64	63	60	61	62	66	65	Depósitos a la vista	
En m/n	64	61	61	57	58	51	55	55	52	54	54	57	57	En m/n	
En m/e	7	10	14	13	5	6	10	8	8	8	8	9	9	En m/e	
Depósitos de ahorro	112	116	117	115	113	112	109	108	105	108	113	111	111	Depósitos de ahorro	
En m/n	100	104	104	101	100	99	96	96	92	96	101	99	99	En m/n	
En m/e	12	12	12	14	13	13	13	12	12	12	12	12	12	En m/e	
Depósitos a plazo	48	48	50	50	49	49	49	48	50	50	49	49	50	Depósitos a plazo	
En m/n	44	44	46	45	45	45	45	44	46	46	45	45	45	En m/n	
En m/e	4	4	4	4	4	4	4	4	4	4	4	4	4	En m/e	

1/ Cifras preliminares.

2/ Debido al redondeo de los datos parciales, los totales pueden diferir de la suma de las partes.

3/ Banca Múltiple y Banco de la Nación

FUENTE: Superintendencia de Banca, seguros y AFP (SBS).

Elaboración: BCRP, Sucursal Cusco. Departamento de Estudios Económicos.



ANEXO 14

MADRE DE DIOS: CARTERA PESADA 1/
(En porcentajes)

ENTIDADES FINANCIERAS	2013					2014								ENTIDADES FINANCIERAS
	AGO	SET	OCT	NOV	DIC	ENE	FEB	MAR	ABR	MAY	JUN	JUL	AGO	
I. BANCO DE LA NACIÓN	2,0	2,1	1,9	2,0	1,8	1,8	1,7	1,6	1,5	1,5	1,4	1,4	1,3	I. BANCO DE LA NACIÓN
II. AGROBANCO	-	-	-	-	-	-	-	-	-	-	-	0,1	0,3	II. AGROBANCO
III. BANCA MÚLTIPLE	7,1	6,9	6,9	6,6	5,5	5,8	6,4	6,5	7,4	7,9	7,7	8,5	8,3	III. BANCA MÚLTIPLE
IV. INSTITUCIONES NO BANCARIAS	9,2	8,8	8,5	8,0	7,1	8,1	8,3	8,7	10,4	10,9	10,2	10,7	10,5	IV. INSTITUCIONES NO BANCARIAS
Cajas Municipales	9,5	9,1	8,8	8,2	7,3	8,4	8,5	9,0	10,9	11,3	10,6	11,1	11,0	Cajas Municipales
Cajas Rurales de Ahorro y Crédito	-	-	-	-	-	-	-	-	-	-	-	-	-	Cajas Rurales de Ahorro y Crédito
Edpymes	-	-	-	-	-	-	-	-	-	-	-	-	-	Edpymes
Financieras	6,2	5,9	5,6	5,5	5,2	5,7	6,1	5,9	6,1	7,0	6,9	7,6	7,3	Financieras
TOTAL	8,4	8,1	7,8	7,4	6,5	7,3	7,5	7,9	9,3	9,7	9,2	9,4	9,2	TOTAL

1/ Cifras Preliminares.

FUENTE: Superintendencia de Banca, Seguros y AFP (SBS).

ELABORACION: BCRP, Sucursal Cusco. Departamento de Estudios Económicos.