

BANCO CENTRAL DE RESERVA DEL PERÚ
SUCURSAL CUSCO



MADRE DE DIOS: Síntesis de Actividad Económica
Abril 2014¹

Departamento de Estudios Económicos

El Banco Central de Reserva del Perú (BCRP) ha considerado presentar un conjunto de indicadores sectoriales de actividad económica con la finalidad de poder realizar el seguimiento del desempeño de la economía departamental. Para el sector real, se ha utilizado el Valor Bruto de Producción a precios del año 2007 para los sectores disponibles. Cabe señalar que a partir de enero 2014, el Instituto Nacional de Estadística (INEI) ha realizado el cambio de año base (de 1994 a 2007) para la construcción del Producto Bruto Interno (PBI) nacional, estando en elaboración la desagregación departamental. En la medida que se publique referida información, el BCRP volvería a elaborar para cada departamento un indicador agregado de actividad económica.

¹ En el presente informe participaron José Huamán, Víctor Chique y Dante Madrid.



ÍNDICE

	<i>Página</i>
RESUMEN EJECUTIVO	3
I. ACTIVIDAD PRODUCTIVA	5
1. Actividad Primaria	5
1.1 Sector agropecuario	5
1.2 Sector pesca	6
1.3 Sector minería	7
2. Otros indicadores sectoriales	8
2.1 Arribos a los establecimientos de hospedaje	8
II. ASPECTOS LABORALES	8
1. Empleo	8
III. SECTOR EXTERNO	10
1. Exportaciones	10
IV. CRÉDITO Y DEPÓSITOS	11
1. Crédito del sistema financiero	11
2. Depósitos en el sistema financiero	12
V. FINANZAS PÚBLICAS	14
1. Consumo público	14
2. Inversión pública	14
VI. ENCUESTA DE PERCEPCIÓN REGIONAL	16
VII. ANEXOS	20

RESUMEN EJECUTIVO

Principales hechos de importancia

- En abril, las actividades primarias registraron comportamientos mixtos. La **producción pesquera** se incrementó en 42,6 por ciento interanual; mientras que, la **producción minera y agropecuaria** disminuyeron en 72,8 y 8,8 por ciento, respectivamente.
- Con relación a **otros indicadores de la actividad económica**, el crédito directo total creció 5,0 por ciento interanual, al igual que sus componentes: créditos de consumo (24,1 por ciento) e hipotecario (4,7 por ciento). Asimismo, creció la inversión pública 2,0 por ciento. Por otro parte, disminuyó, el número de arribos a los establecimientos de hospedaje (-13,4 por ciento), y el empleo formal en la ciudad de Puerto Maldonado (-11,7 por ciento).

Actividad Primaria

- El **sector agropecuario** decreció 8,8 por ciento interanual en abril, debido a la menor producción de plátano (-29,7 por ciento), carne de ave (-19,2 por ciento) y maíz amarillo (-8,7 por ciento). Entre enero y abril de 2014, la producción agropecuaria acumuló una disminución de 6,9 por ciento.
- El **sector pesca** aumentó 42,6 por ciento, debido a la mayor extracción de zúngaro (170,5 por ciento) y paco (87,3 por ciento). Hasta el mes de abril de 2014, el sector acumuló una disminución de 9,8 por ciento.
- La **actividad minera** declinó 72,8 por ciento interanual. Pese a lo anterior, en términos acumulados, durante enero - abril de 2014, el sector creció 6,3 por ciento debido a la mayor extracción informal de oro.

Otros Indicadores de Actividad Económica

- Los **arribos a los establecimientos de hospedaje**, en abril de 2014, disminuyeron 13,4 por ciento interanual, por la menor afluencia de turistas nacionales (-23,2 por ciento), en contraposición a los arribos de turistas extranjeros, que se incrementaron en 24,9 por ciento. El número acumulado de arribos al mes de abril de 2014, fue de 92 922 personas, resultando menor en 5,3 por ciento interanual.
- El **crédito directo total** en la región (S/. 500,3 millones) superó en 5,0 por ciento, en términos nominales, al saldo de abril del año 2013. Asimismo, el crédito de consumo e hipotecario registraron crecimientos de 24,1 y 4,7 por ciento, respectivamente.
- El **empleo formal** en las empresas de más de 10 trabajadores, en la ciudad de Puerto Maldonado, se contrajo 11,7 por ciento en abril, principalmente por la menor demanda laboral de los sectores industria manufacturera (-57,8 por ciento), extractivo (-18,9 por ciento) y servicios (-8,2 por ciento).
- La **inversión pública** (S/. 93,5 millones) creció 2,0 por ciento interanual, en términos reales, por la mayor inversión de los Gobiernos Locales (96,3 por ciento) y del Gobierno Nacional (3,1 por ciento). Durante enero - abril de 2014, la inversión pública disminuyó 6,8 por ciento interanual.

CUADRO N° 1
OTROS INDICADORES DE ACTIVIDAD ECONÓMICA
 (Variación % respecto a similar mes del año anterior)

	Nov.13	Dic.13	Ene.14	Feb.14	Mar.14	Abr.14
Arribos a los establecimientos de hospedaje	↑ 5,0	↑ 13,7	↑ 4,2	↓ -7,0	↓ -4,7	↓ -13,4
Empleo formal urbano 3/	↓ -21,3	↓ -15,0	↓ -8,3	↓ -8,4	↓ -16,0	↓ -11,7
Crédito total 2/	↑ 8,7	↑ 8,5	↑ 8,1	↑ 7,6	↑ 7,6	↑ 5,0
Crédito de consumo 2/	↑ 18,8	↑ 20,1	↑ 21,2	↑ 22,0	↑ 24,3	↑ 24,1
Crédito hipotecario 2/	↓ -1,3	↑ 0,4	↑ 2,6	↑ 1,0	↑ 0,8	↑ 4,7
Inversión pública 1/	↑ 588,3	↑ 36,4	↑ 33,8	↑ 29,2	↓ -101,8	↑ 2,0

1/ En términos reales.

2/ En términos nominales.

3/ En empresas de 10 a más trabajadores situadas en la ciudad de Puerto Maldonado.

Fuentes: BCRP - Sucursal Cusco, MINCETUR, MTPE, SBS Y MEF.

I. ACTIVIDAD PRODUCTIVA

1. Actividad Primaria

1.1 Sector agropecuario

- En abril, la actividad agropecuaria decreció 8,8 por ciento, por la menor producción agrícola (-12,2 por ciento) y pecuaria (-2,1 por ciento). En lo que va del año, la producción agropecuaria acumuló una contracción de 6,9 por ciento.
- La menor producción agrícola en abril se registró en los cultivos con destino a los mercados interno (-12,9 por ciento) y externo (-9,4 por ciento). En el primer grupo, se contrajo la producción de plátano (-29,7 por ciento). En el segundo grupo disminuyó la producción de maíz amarillo (-8,7 por ciento).
- La producción pecuaria en abril presentó un declive de 2,1 por ciento, principalmente, por la menor producción de carne de ave (-19,2 por ciento). Por otra parte, en el acumulado de enero - abril de 2014, destacó el incremento productivo de carne de vacuno (37,9 por ciento) y carne de porcino (19,0 por ciento).

CUADRO N° 2
SECTOR AGROPECUARIO 1/
(Miles de toneladas)

Subsectores	Estructura Porcentual 2012 2/	Abril			Enero - Abril				
		2013	2014	Var.%	Contribución al crecimiento 3/		2013	2014	Var.%
AGRÍCOLA	68,3			-12,2	-8,1			-11,4	-8,3
Orientada al mercado externo 2/	11,1			-9,4	-1,3			-29,2	-6,8
Maíz amarillo	9,5	1,4	1,3	-8,7	-1,1	11,9	8,4	-29,6	-6,7
Palta	0,7	0,0	0,0	-	-	0,0	0,0	-	-
Cacao	0,3	0,0	0,0	-15,4	-0,1	0,0	0,0	-15,4	-0,1
Mango	0,3	0,0	0,0	-	-	0,0	0,0	-	-
Café	0,1	0,0	0,0	-25,0	-0,1	0,0	0,0	0,0	-
Caña de azúcar	0,1	0,0	0,0	-76,9	0,0	0,2	0,0	-88,1	0,0
Achiote	0,1	0,0	0,0	-	-	0,0	0,0	-	-
Orientada al mercado interno 2/	57,2			-12,9	-6,8			-3,0	-1,5
Pasto brachiaria	32,5	55,8	52,3	-6,2	-1,7	220,7	209,2	-5,2	-1,2
Plátano	7,5	1,4	1,0	-29,7	-2,0	5,4	5,1	-6,3	-0,3
Arroz	6,0	0,5	0,5	-8,7	-0,3	5,8	5,6	-2,8	-0,1
Yuca	4,0	0,7	0,6	-23,6	-1,4	2,8	2,9	4,3	0,6
Piña	1,1	0,0	0,1	112,5	0,2	0,4	0,6	53,9	0,2
Papaya	1,0	0,5	0,6	23,1	0,4	1,5	2,8	85,1	1,1
Frijol	0,5	0,0	0,0	-	-	0,0	0,0	-100,0	0,0
Copoazú	0,2	0,1	0,0	-36,1	-0,5	0,2	0,2	-0,6	0,0
PECUARIO	31,7			-2,1	-0,7			5,1	1,4
Carne de ave 4/	15,4	0,4	0,3	-19,2	-4,0	1,5	1,4	-3,5	-0,6
Carne de vacuno 4/	8,7	0,1	0,2	42,3	2,9	0,5	0,7	37,9	2,1
Leche	4,9	0,4	0,4	0,5	0,0	1,6	1,5	-7,1	-0,3
Carne de porcino 4/	1,7	0,0	0,0	33,3	0,4	0,1	0,1	19,0	0,2
SECTOR AGROPECUARIO	100,0			-8,8	-8,8			-6,9	-6,9

1/ Cifras preliminares.

2/ A precios de 2007.

3/ En base a la estructura de similar periodo de 2013.

4/ Peso neto.

Fuente: MINAGRI - Madre de Dios.

Elaboración: BCRP, Sucursal Cusco. Departamento de Estudios Económicos.



- En cuanto al avance de las siembras, correspondientes a la actual campaña agrícola, se han instalado un total de 11 120 mil hectáreas, que resulta 1,1 por ciento superior, respecto a similar periodo de la campaña anterior. Se ha sembrado más frijol (123,8 por ciento), plátano (80,5 por ciento), papaya (53,4 por ciento), yuca (47,0 por ciento) y arroz (4,1 por ciento), principalmente.

CUADRO N° 3
SUPERFICIE SEMBRADA 1/
(Hectáreas)

	Campaña agrícola 2/		Variación	
	2012/2013	2013/2014	Absoluta	Porcentual
Araza	1	4	3	300,0
Arroz	3 205	3 336	131	4,1
Café	2	7	5	250,0
Carambola	2	8	6	300,0
Copoazú	45	143	98	217,8
Frijol	147	329	182	123,8
Maíz choclo	30	65	35	116,7
Marañón	2	7	5	250,0
Naranja	22	55	33	150,0
Palta	5	11	6	120,0
Papaya	268	411	143	53,4
Piña	47	127	80	170,2
Plátano	369	666	297	80,5
Sandía	3	18	15	500,0
Yuca	608	894	286	47,0
Otros	6 238	5 039	-1 199	-19,2
Total	10 994	11 120	126	1,1

1/ Cifras preliminares.

2/ De agosto a abril.

Fuente: MINAGRI - Madre de Dios.

Elaboración: BCRP, Sucursal Cusco. Departamento de Estudios Económicos.

1.2 Sector pesca

- En abril, el valor bruto de la producción pesquera aumentó 42,6 por ciento, debido principalmente al incremento que mostró la producción de zúngaro (170,5 por ciento) y paco (87,3 por ciento).
- Al mes de abril de 2014, la contracción se acentuó, ya que el sector acumula una disminución de 9,8 por ciento, por la menor producción de gamitana (-80,5 por ciento).

CUADRO N° 4
SECTOR PESCA 1/
(En toneladas)

	Abril			Enero - Abril		
	2013	2014	Var. %	2013	2014	Var. %
Consumo Humano Directo	39	55	42,6	182	161	-9,8
Fresco 2/	39	55	42,6	182	161	-9,8
SECTOR PESCA			42,6			-9,8

1/ A precios de 2007. Cifras preliminares.

2/ Información proporcionada por la Dirección Regional de la Producción - Madre de Dios.

Fuente: Ministerio de la Producción.

Elaboración: BCRP, Sucursal Cusco. Departamento de Estudios Económicos.



1.3 Sector minería

- En abril, la actividad minera declinó 72,8 por ciento, respecto a similar periodo del año pasado. Cabe señalar que en el mes de abril se realizó el paro minero convocado por la Federación Minera de Madre de Dios (FEDEMIN), con una duración aproximada de 30 días.
- En términos acumulados, durante enero - abril de 2014, el valor bruto de la producción minera se incrementó en 6,3 por ciento, respecto al mismo periodo de 2013, debido a la mayor producción informal de oro.

**CUADRO N° 5
SECTOR MINERÍA 1/**

(Variación % real respecto a similar periodo del año anterior)

Mineral	Estructura	Abril				Enero - Abril			
	Porcentual 2012 2/	2013	2014	Var.%	Contribución 3/	2013	2014	Var.%	Contribución 3/
Oro (Onzas Troy)	100,0	62 490	17 005	-72,8	-72,8	105 178	111 803	6,3	6,3
SECTOR MINERÍA	100,0			-72,8	-72,8			6,3	6,3

1/ Cifras preliminares.

2/ A precios de 2007.

3/ En base a la estructura de similar periodo de 2013.

Fuente: Ministerio de Energía y Minas.

Elaboración: BCRP, Sucursal Cusco. Departamento de Estudios Económicos.

**GRÁFICO N° 1
CRECIMIENTO DE LA PRODUCCIÓN MINERA**
(Variación % real respecto a similar mes del año anterior)

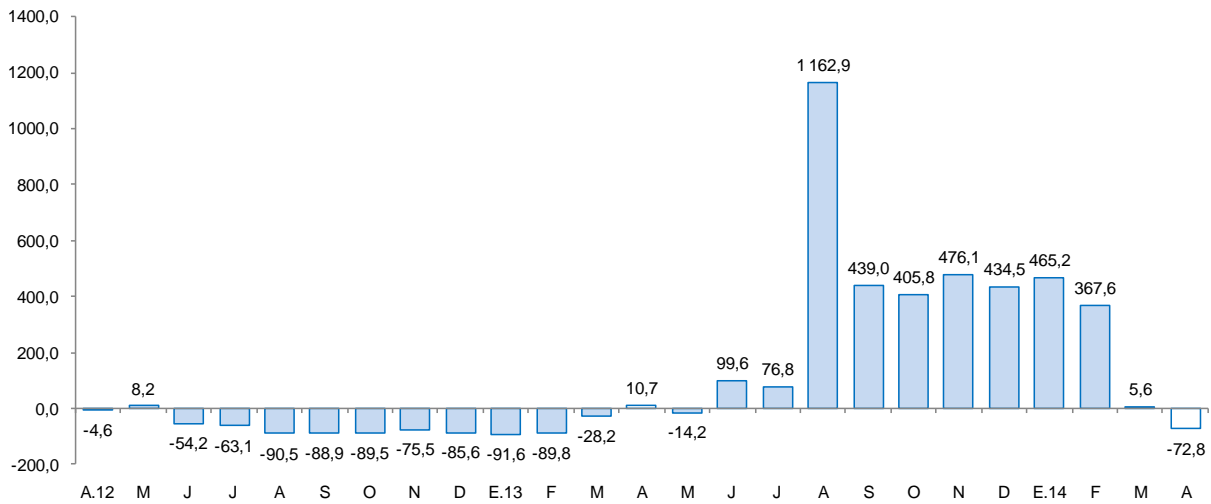

Fuente: MINEM.

Elaboración: BCRP, Sucursal Cusco. Departamento de Estudios Económicos.

- El precio promedio del oro en abril de 2014, fue US\$/oz.tr. 1 299,0, menor en 2,8 por ciento respecto del mes anterior (US\$/oz.tr. 1 336,1).

2. Otros indicadores sectoriales

2.1 Arribos a los establecimientos de hospedaje

- El número de arribos a los establecimientos de hospedaje del departamento de Madre de Dios totalizó 22 856 personas, registrando una disminución de 13,4 por ciento con relación a abril de 2013. El resultado de la región obedeció al declive de arribos de turistas nacionales (-23,2 por ciento), en contraposición a los arribos de turistas extranjeros, que se incrementaron en 24,9 por ciento.
- Asimismo, el número acumulado de arribos durante enero - abril de 2014, fue de 92 922 personas, resultando menor en 5,3 por ciento, con respecto a similar periodo del año anterior, debido a la disminución de los arribos nacionales (-11,8 por ciento).

GRÁFICO N° 2
CRECIMIENTO DE ARRIBOS A ESTABLECIMIENTOS DE HOSPEDAJE
(Variación %)

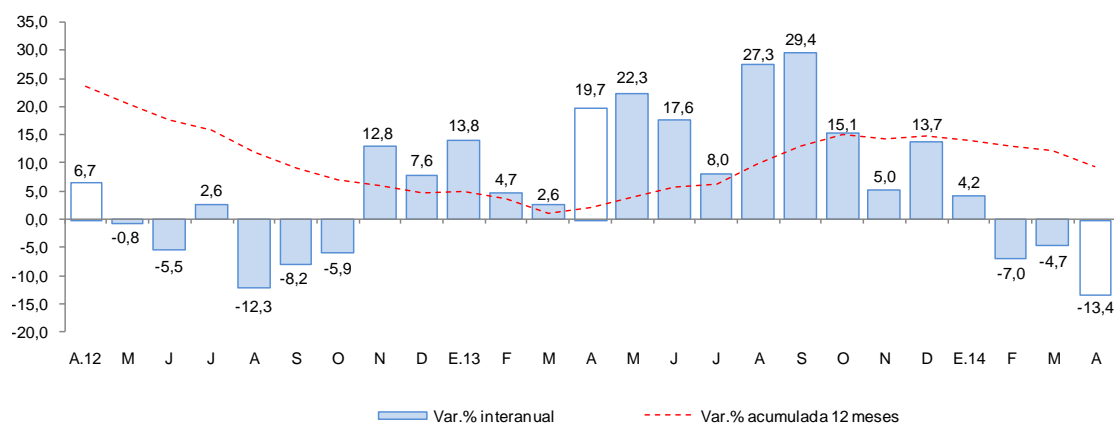

Fuente: Encuesta Mensual a Establecimientos de Hospedaje Temporal - MINCETUR.

II. ASPECTOS LABORALES

1. Empleo

- El empleo en la ciudad de Puerto Maldonado, en empresas privadas formales de 10 a más trabajadores, disminuyó 11,7 por ciento interanual. En el mes de abril de 2014, el declive del empleo se debió principalmente a la menor demanda laboral de los sectores industria manufacturera (-57,8 por ciento), extractivo (-18,9 por ciento) y servicios (-8,2 por ciento) en tanto que, en los sectores transporte, almacenes y comunicaciones; y comercio se incrementó el empleo en 18,7 y 3,5 por ciento, respectivamente. Durante enero - abril de 2014, el empleo formal declinó 11,1 por ciento.

CUADRO N° 6
CIUDAD DE PUERTO MALDONADO: ÍNDICE MENSUAL DE EMPLEO EN EMPRESAS PRIVADAS FORMALES
DE 10 Y MÁS TRABAJADORES POR RAMA DE ACTIVIDAD ECONÓMICA 1/
 (Diciembre 2010=100)

	Abril			Enero - Abril		
	2013	2014	Var.%	2013	2014	Var.%
Extractiva 2/	96,2	78,1	-18,9	97,4	77,4	-20,6
Industria manufacturera	64,6	27,3	-57,8	64,6	28,4	-56,0
Comercio	98,7	102,1	3,5	98,3	102,2	4,0
Transporte, almacenes y comunicaciones	60,1	71,4	18,7	62,8	68,4	8,8
Servicios 3/	105,6	97,0	-8,2	93,7	89,1	-4,9
Total	84,2	74,4	-11,7	79,4	70,6	-11,1

Nota: La información corresponde al primer día de cada mes.

1/ Cifras preliminares.

2/ Conformada por las subramas agricultura, pesca y minería.

3/ Conformada por las subramas servicios prestados a empresas, restaurantes y hoteles, establecimientos financieros, enseñanza, servicios sociales y comunales; y electricidad, gas y agua.

Fuente: MTPE - Encuesta Nacional de Variación del Empleo (ENVME).

Elaboración: BCRP, Sucursal Cusco. Departamento de Estudios Económicos.

GRÁFICO N° 3
CIUDAD DE PUERTO MALDONADO: EMPLEO FORMAL URBANO EN EMPRESAS DE 10 A MÁS
TRABAJADORES
 (Variación % respecto a similar mes del año anterior)

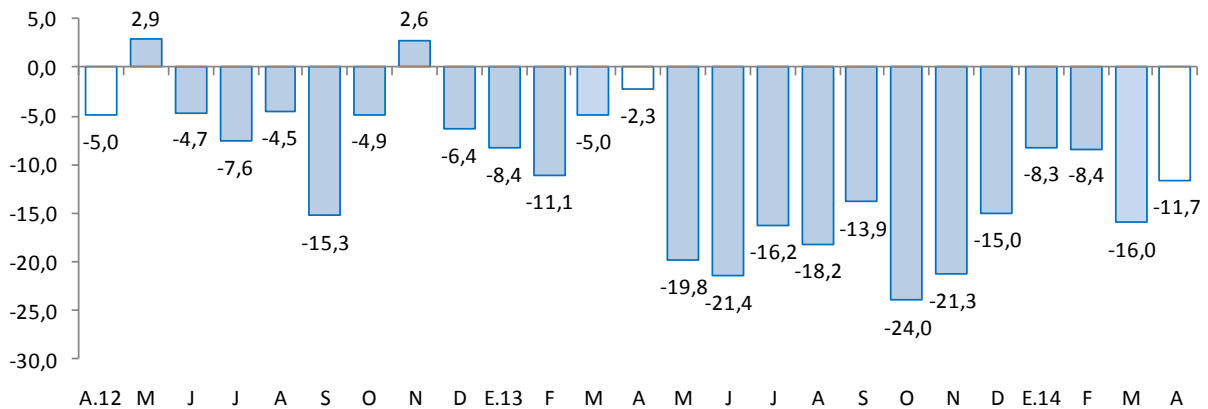

Fuente: Ministerio de Trabajo y Promoción del Empleo.



III. SECTOR EXTERNO

1. Exportaciones

- Las exportaciones de Madre de Dios, totalizaron en abril US\$ 1,4 millones, 86,0 por ciento menos, respecto a igual mes del pasado año. Las exportaciones tradicionales disminuyeron 99,4 por ciento, y las no tradicionales 6,5 por ciento.
- En las exportaciones tradicionales (US\$ 49 mil), la caída se debe a la menor venta de productos mineros (-99,4 por ciento), principalmente de oro.
- En las exportaciones no tradicionales (US\$ 1,4 millones), el declive interanual se explicó por el menor valor exportado de tableros ensamblados (-100,0 por ciento), y tablillas y frisos (-70,6 por ciento).

CUADRO N° 7
EXPORTACIONES POR GRUPO DE PRODUCTOS 1/
(Valor FOB en miles de US\$)

TIPO	Estructura %		Abril			Enero - Abril			
	2013	2013	2014	Var. %	Contribución 2/	2013	2014	Var. %	Contribución 2/
PRODUCTOS TRADICIONALES	85,5	8 586	49	-99,4	-85,0	30 958	4 181	-86,5	-74,8
Agrícolas	0,0	0	0	-	-	14	0	-100,0	0,0
Mineros	85,5	8 586	49	-99,4	-85,0	30 944	4 181	-86,5	-74,8
PRODUCTOS NO TRADICIONALES	14,5	1 453	1 358	-6,5	-0,9	4 823	4 214	-12,6	-1,7
Agropecuarios	8,1	813	1284	57,9	4,7	2 371	2 004	-15,5	-0,8
Maderas y papeles	6,4	640	74	-88,4	-5,6	2 434	2 136	-12,2	-0,8
Metal - mecánico	0,0	0	0	-	-	0	4	-	-
Minería no metálica	0,0	0	0	-	-	18	0	-100,0	-0,1
Sidero - metalúrgico y joyería	0,0	0	0	-	-	0	70	-	-
TOTAL EXPORTACIONES	100,0	10 039	1 407	-86,0	-86,0	35 781	8 395	-76,5	-76,5

1/ Cifras preliminares.

2/ En base a la estructura porcentual de similar periodo de 2013.

Fuente: SUNAT.

Elaboración: BCRP, Sucursal Cusco. Departamento de Estudios Económicos.

- Las exportaciones acumuladas durante enero - abril de 2014, representaron US\$ 8,4 millones, disminuyendo en 76,5 por ciento, en comparación a similar periodo de 2013. Las exportaciones tradicionales y no tradicionales acumularon caídas de 86,5 y 12,6 por ciento, respectivamente.
- El destino de las exportaciones se concentra en dos países: Estados Unidos que adquiere el 81,8 por ciento y Nueva Zelandia con el 10,0 por ciento.

IV. CRÉDITO Y DEPÓSITOS

1. Crédito del sistema financiero

- El crédito al sector privado aumentó 5,0 por ciento, respecto a abril de 2013. En las instituciones no bancarias, que canalizan el 67,8 por ciento, se reporta una expansión de 2,6 por ciento, mientras que en la banca múltiple, el crédito total creció 7,8 por ciento interanual. Al finalizar el mes, el crédito acumula un saldo de S/. 500,3 millones, de los cuales, el 97,2 por ciento se encuentra colocado en moneda nacional.

CUADRO N° 8
CRÉDITO DIRECTO DEL SISTEMA FINANCIERO
(Saldos en miles de nuevos soles)

	Estructura % Abril 2014	Abril		Var.% nominal	Contribución 2/
		2013	2014		
Banco de la Nación 1/	4,1	15 585	20 566	32,0	1,0
Banca múltiple	28,1	130 301	140 482	7,8	2,1
Instituciones no bancarias	67,8	330 596	339 246	2,6	1,8
Cajas municipales	61,0	300 847	304 993	1,4	0,9
Cajas rurales	0,0	4 819	-	-100,0	-1,0
Financieras	6,8	24 930	34 253	37,4	1,9
TOTAL	100,0	476 482	500 294	5,0	5,0
Corporativo, gran y mediana empresa	11,4	46 837	57 194	22,1	2,2
Pequeña empresa	41,6	205 373	208 129	1,3	0,6
Microempresa	18,8	108 903	93 956	-13,7	-3,1
Consumo	25,8	104 194	129 320	24,1	5,2
Hipotecario	2,4	11 175	11 695	4,7	0,1
En moneda nacional	97,2	461 341	486 158	5,4	5,2
En moneda extranjera	2,8	15 141	14 136	-6,6	-0,2

1/ No considera los créditos a las demás empresas del sistema financiero.

2/ En base a la estructura porcentual de similar mes de 2013.

Fuente: Superintendencia de Banca, Seguros y AFP.

Elaboración: BCRP, Sucursal Cusco. Departamento de Estudios Económicos.

- Según tipo de crédito, destacaron los indicadores del crecimiento interanual del financiamiento orientado al segmento consumo (24,1 por ciento), corporativo, gran y mediana empresa (22,1 por ciento), y pequeña empresa (1,3 por ciento). En contraposición, se redujo el crédito a la microempresa (-13,7 por ciento).

GRÁFICO Nº 4
CRECIMIENTO DEL CREDITO DIRECTO DEL SISTEMA FINANCIERO
 (Variación % nominal respecto a similar mes del año anterior)

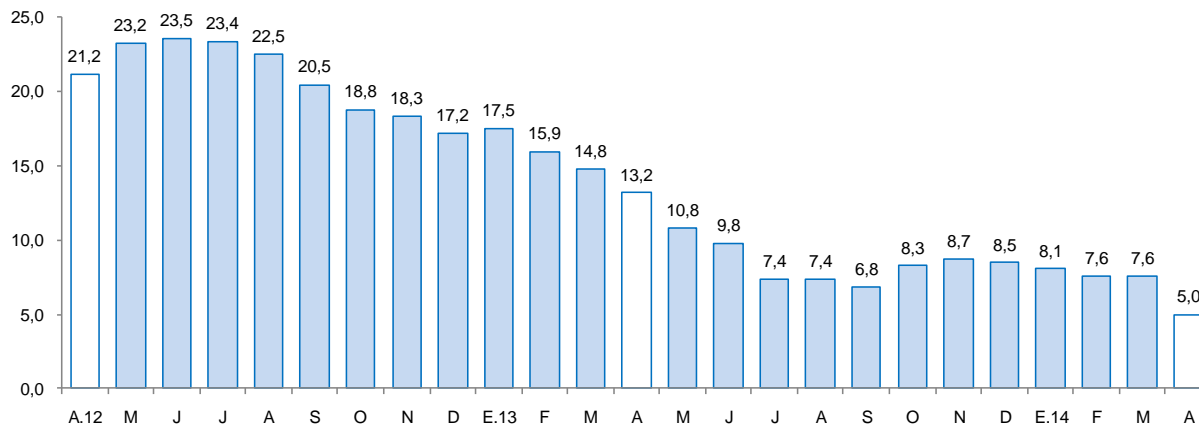

Fuente: Superintendencia de Banca, Seguros y AFP.

- La morosidad en abril fue de 7,9 por ciento igual, respecto al mismo mes de 2013. La morosidad en las instituciones no bancarias (8,7 por ciento), se incrementó en 0,8 de punto porcentual respecto a abril de 2013; mientras que en la banca múltiple (6,5 por ciento) disminuyó 1,9 puntos porcentuales.

GRÁFICO Nº 5
TASA DE MOROSIDAD DEL SISTEMA FINANCIERO 1/ 2/
 (Porcentaje)

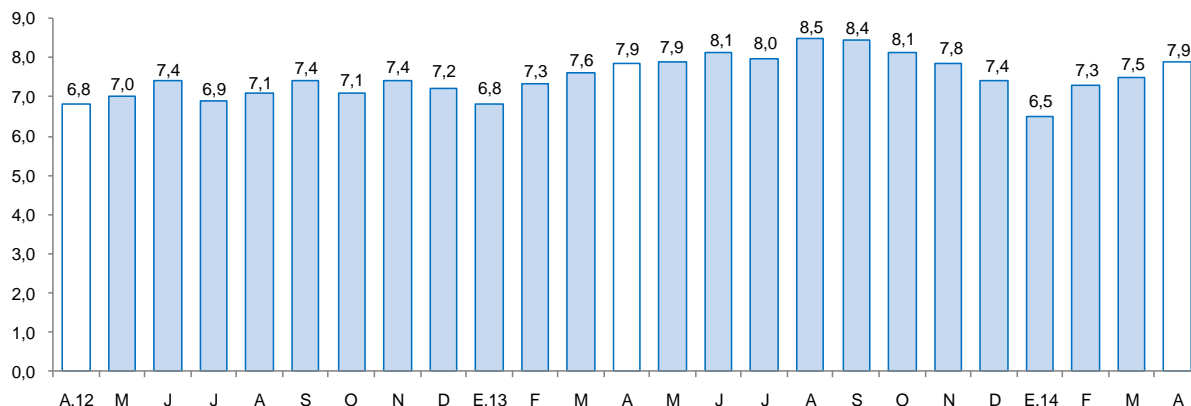

1/ Preliminar.

2/ Morosidad = (créditos vencidos + créditos en cobranza judicial) / colocaciones brutas.

Fuente: Superintendencia de Banca, Seguros y AFP.

2. Depósitos en el sistema financiero

- Los depósitos en el sistema financiero (S/.219,2 millones) aumentaron 3,9 por ciento, respecto a abril del pasado año, debido a la mayor captación de depósitos a la vista (14,1 por ciento) y a plazo (4,0 por ciento). La expansión se registró tanto en los depósitos en moneda extranjera (25,9 por ciento) como en moneda nacional (1,6 por ciento).

- Por tipo de instituciones, los depósitos aumentaron en el Banco de la Nación (24,9 por ciento) y en la banca múltiple (6,5 por ciento); mientras que, en las instituciones no bancarias se registró una caída de 8,0 por ciento.

CUADRO N° 9
DEPÓSITOS DEL SISTEMA FINANCIERO
(Saldos en miles de nuevos soles)

	Estructura % Abril 2014	Abril		Var.% nominal	Contribución 1/
		2013	2014		
Banco de la Nación	20,3	35 633	44 518	24,9	4,2
Banca múltiple	44,6	91 790	97 733	6,5	2,8
Instituciones no bancarias	35,1	83 672	76 982	-8,0	-3,2
Cajas municipales	34,6	82 090	75 928	-7,5	-2,9
Cajas rurales	0,0	483	-	-100,0	-0,2
Financieras	0,5	1 099	1 054	-4,1	0,0
TOTAL	100,0	211 095	219 233	3,9	3,9
Vista	28,7	55 238	63 028	14,1	3,7
Ahorro	49,3	109 639	108 118	-1,4	-0,7
Aplazos	22,0	46 218	48 087	4,0	0,9
En moneda nacional	88,6	191 220	194 220	1,6	1,4
En moneda extranjera	11,4	19 875	25 013	25,9	2,5

1/ En base a la estructura porcentual de similar mes de 2013.

Fuente: Superintendencia de Banca, Seguros y AFP.

Elaboración: BCRP, Sucursal Cusco. Departamento de Estudios Económicos.

GRÁFICO N° 6
CRECIMIENTO DE LOS DEPÓSITOS DEL SISTEMA FINANCIERO
(Variación % nominal respecto a similar mes del año anterior)

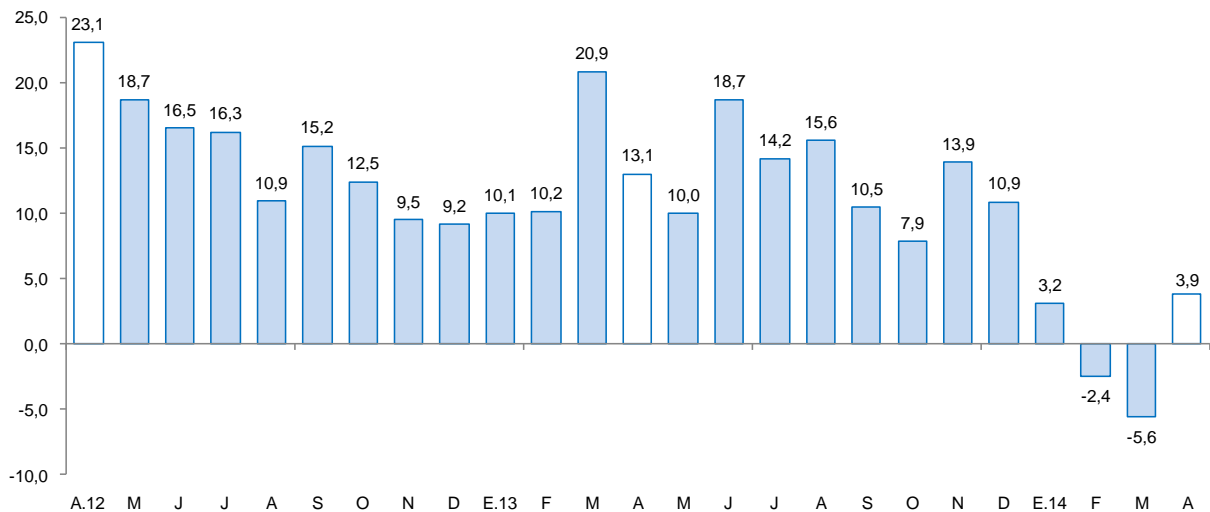

Fuente: Superintendencia de Banca, Seguros y AFP.



V. FINANZAS PÚBLICAS

1. Consumo público

- El consumo público, se contrajo 6,9 por ciento interanual, respecto a abril de 2013, debido al menor gasto de los Gobiernos Locales (-25,3 por ciento) y del Gobierno Regional (-0,6 por ciento). El resultado de los Gobiernos Locales se explicó por la contracción del gasto en bienes y servicios (-33,3 por ciento), y el gasto en remuneraciones (-5,3 por ciento). Asimismo, en el Gobierno Regional decreció el gasto en bienes y servicios (-8,3 por ciento).
- Durante enero - abril de 2014, el consumo público acumuló un total de S/. 48,6 millones, incrementándose en 0,9 por ciento en términos reales, con respecto a igual periodo del año previo, por el aumento en el gasto del Gobierno Regional (1,1 por ciento).

CUADRO Nº 10
CONSUMO PÚBLICO 1/ 2/
(Miles de nuevos soles)

	Abril			Enero - Abril		
	2013	2014	Var.%real	2013	2014	Var.%real
Gobierno Regional	9 220	9 487	-0,6	37 330	39 064	1,1
Gobiernos Locales	3 152	2 436	-25,3	9 264	9 570	-0,1
Total	12 372	11 923	-6,9	46 594	48 634	0,9

1/ Información actualizada al 31 de mayo de 2014.

2/ Comprende el gasto en remuneraciones y en bienes y servicios.

Fuente: Ministerio de Economía y Finanzas.

Elaboración: BCRP, Sucursal Cusco. Departamento de Estudios Económicos.

2. Inversión pública

- La inversión pública en Madre de Dios, correspondiente a los tres niveles de gobierno, totalizó en abril S/. 93,5 millones, 2,0 por ciento más, respecto a similar mes del pasado año. La inversión aumentó en los Gobiernos Locales (96,3 por ciento) y en el Gobierno Nacional (3,1 por ciento), en tanto que, en el Gobierno Regional disminuyó 26,9 por ciento.
- Durante enero - abril de 2014, la inversión pública acumuló un total de S/. 108,3 millones, 6,8 por ciento menos, respecto a similar periodo del año anterior, básicamente por la contracción en el Gobierno Regional y los Gobiernos Locales que presentaron disminuciones en 40,9 y 34,9 por ciento, en términos reales, respectivamente. La inversión del Gobierno Nacional se incrementó en 5,0 por ciento.
- En cuanto al avance de la inversión pública, los tres niveles de gobierno han ejecutado en conjunto el 12,8 por ciento de la inversión programada en el Presupuesto Institucional Modificado (PIM). El Gobierno Regional registró un avance de 22,7 por ciento, seguido del Gobierno Nacional (8,2 por ciento).

CUADRO Nº 11
INVERSIÓN PÚBLICA 1/ 2/
(Miles de nuevos soles)

	Abril			Enero - Abril		
	2013	2014	Var %real	2013	2014	Var %real
Gobierno Nacional	80 175	85 604	3,1	82 663	89 766	5,0
Gobierno Regional	7 179	5 435	-26,9	22 801	13 961	-40,9
Gobiernos Locales	1 228	2 496	96,3	6 826	4 599	-34,9
Inversión Pública	88 582	93 535	2,0	112 290	108 326	-6,8

1/ Información actualizada al 31 de mayo de 2014.

2/ Comprende la adquisición de activos no financieros.

Fuente: Ministerio de Economía y Finanzas.

Elaboración: BCRP, Sucursal Cusco. Departamento de Estudios Económicos.

GRÁFICO Nº 7
CRECIMIENTO DE LA INVERSIÓN PÚBLICA
(Variación % real)

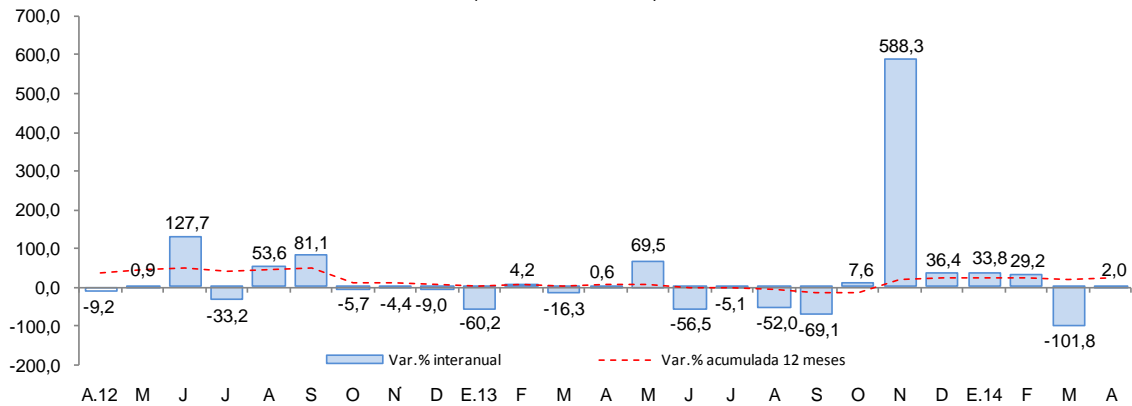

Fuente: Ministerio de Economía y Finanzas.

- Entre los principales proyectos que el Gobierno Nacional financió en abril, destacan los denominados “Concesiones viales”, con un desembolso de S/. 84,4 millones y “Fortalecimiento de la formación profesional en la Facultad de Ciencias Forestales y Medio Ambiente, filial Puerto Maldonado - UNSAAC” con S/. 442,0 miles.
- El Gobierno Regional ha invertido un monto de S/. 452,0 miles en el proyecto “Mejoramiento del camino vecinal Bello Horizonte, Distrito de Iberia, Provincia de Tahuamanu” y S/. 439,0 miles en “Estudios de Pre - Inversión”.
- Por su parte, en el ámbito de los Gobiernos Locales, resaltan los denominados “Mejoramiento de la prestación de servicios del Instituto Vial Provincial Tahuamanu, Provincia de Tahuamanu” (S/. 872,0 miles) y el “Mejoramiento Vial de la Avenida Madre de Dios de la Localidad de Boca Colorado, Distrito de Madre de Dios” (S/. 192,2 miles).

VI. ENCUESTA DE PERCEPCIÓN REGIONAL

- En lo referente a las expectativas empresariales, medido por el Índice de Confianza Empresarial Regional (ICER), en el mes de abril de 2014, se ubicó en 41 puntos, siendo menor en 2 puntos, respecto al mes anterior, e inferior en 29 puntos en la comparación anual, frente a abril de 2013. Cabe mencionar que el ICER, se encuentra en el tramo pesimista (inferior a la barrera neutral de 50 puntos).

GRÁFICO N° 8
ÍNDICE DE CONFIANZA EMPRESARIAL REGIONAL (ICER)
(Índice de difusión en puntos)

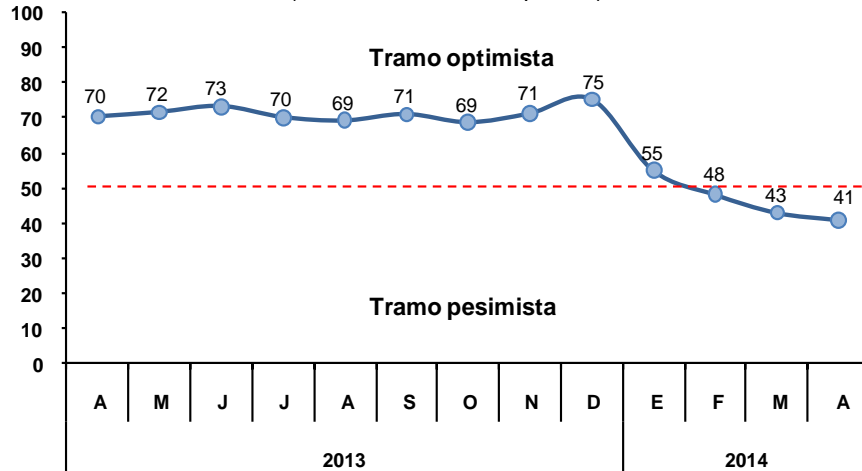

- El índice de la situación actual del negocio, registró 26 puntos en el mes de abril de 2014, predominando las empresas que presentan una situación del negocio mala, especialmente en los sectores comercio e industria.

GRÁFICO N° 9
SITUACIÓN ACTUAL DEL NEGOCIO
¿Cómo considera Ud. la situación actual de su negocio?

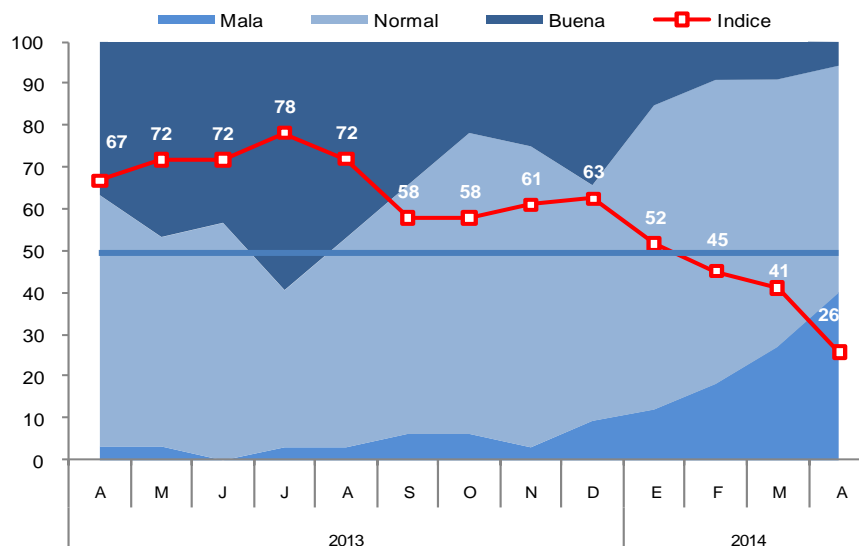

- En lo que respecta a las ventas, el índice se ubicó en 23 puntos, zona donde las ventas disminuyeron. El menor desempeño

en las ventas se observó en las empresas de los tres sectores: comercio, industria y servicios.

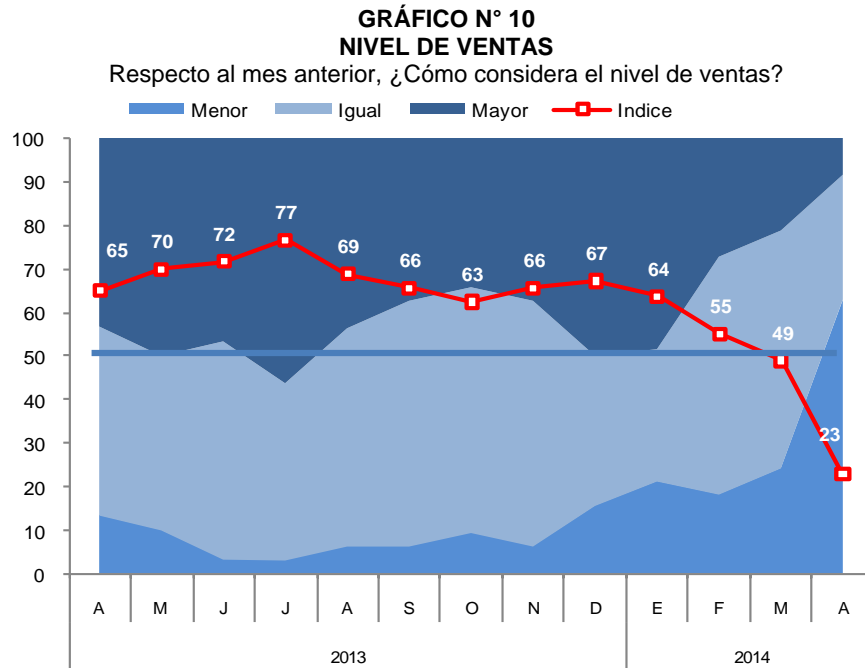

- El índice de acceso al crédito se ubicó en el tramo intermedio, alcanzando los 47 puntos. El sector comercio concentra el

mayor porcentaje de las empresas que reportan tener problemas con el acceso al crédito.

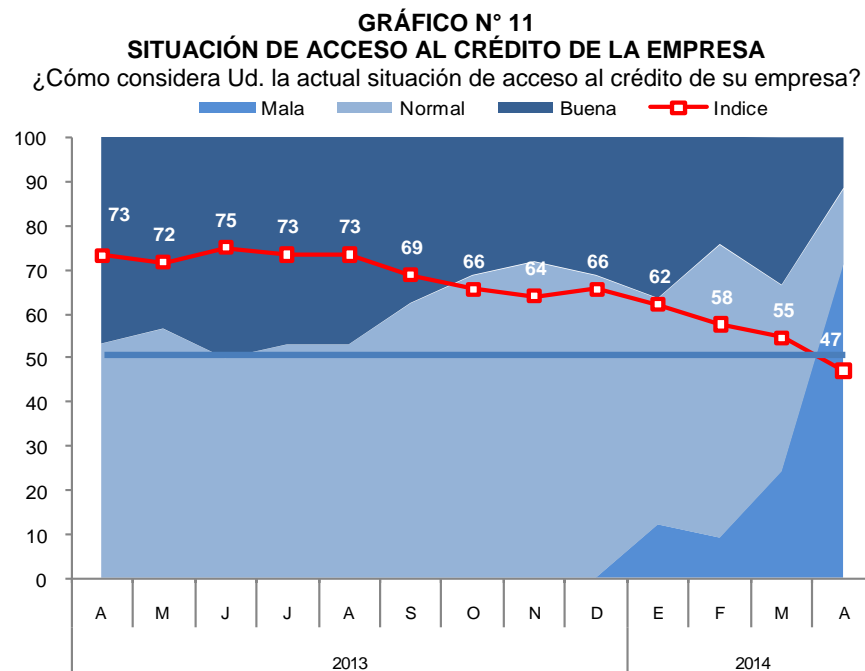

- El índice de situación financiera de la empresa registró un nivel de 33 puntos, donde las empresas de los sectores servicios, industria y comercio, calificaron su situación financiera como mala.

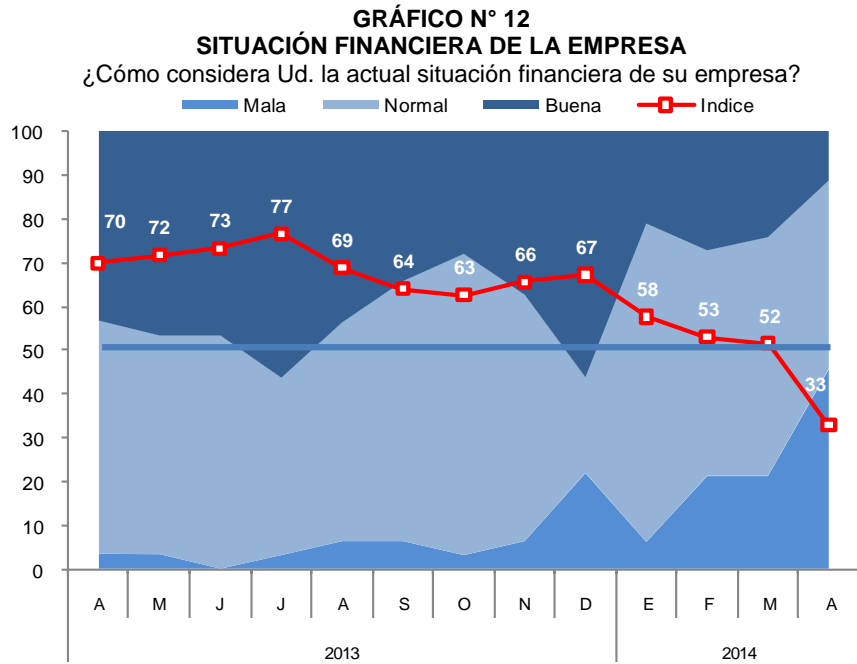

- Para los próximos tres meses, el índice de expectativas de la demanda de las empresas registró 41 puntos, ubicándose en el tramo pesimista. Las empresas de los sectores industria y comercio esperan tener menor demanda en los próximos tres meses.

GRÁFICO N° 13
EXPECTATIVA DE DEMANDA DE SUS PRODUCTOS A 3 MESES
Indique su previsión para los próximos tres meses respecto a la demanda de los productos de su empresa.

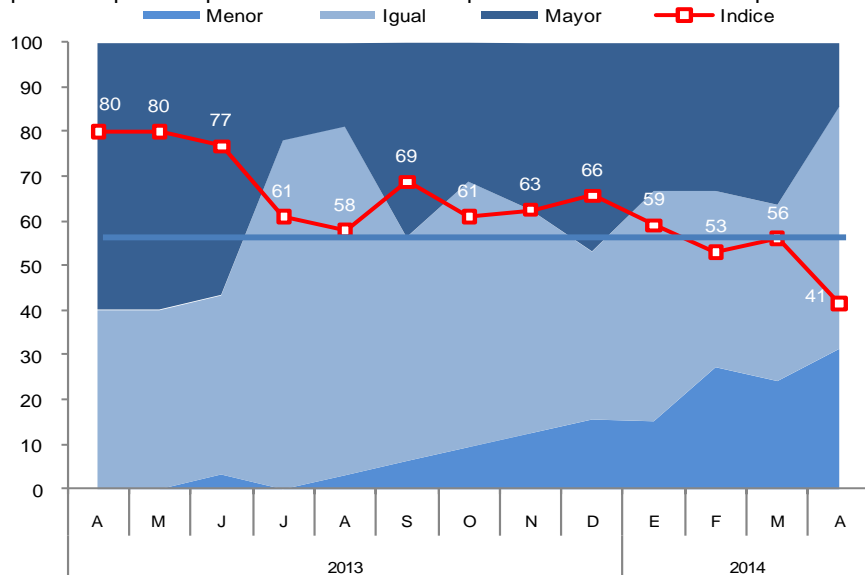

- Con relación a las expectativas de contratación de personal en los próximos tres meses, el índice se ubicó en 47 puntos.

Las empresas que esperan disminuir la contratación de personal están comprendidas en los sectores comercio e industria.

GRÁFICO N° 14
EXPECTATIVA DE CONTRATACIÓN DE PERSONAL A 3 MESES

Indique su previsión para los próximos tres meses respecto al número de personal empleado en su empresa.

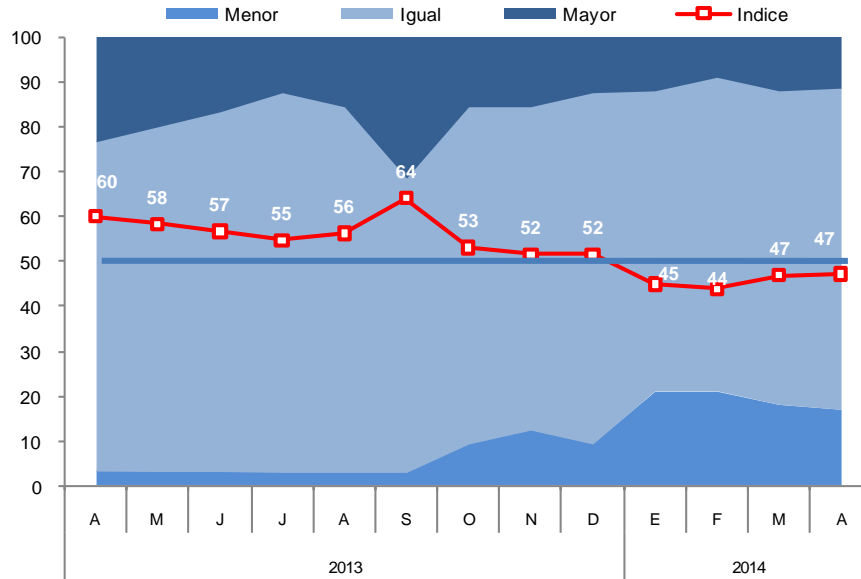

VII. ANEXOS



ANEXO 1

MADRE DE DIOS: PRODUCCIÓN AGROPECUARIA 1/
(T.m.)

PRODUCTOS	2013									2014				PRODUCTOS
	ABR	MAY	JUN	JUL	AGO	SET	OCT	NOV	DIC	ENE	FEB	MAR	ABR	
AGRÍCOLA														AGRÍCOLA
Achiote	0	1	0	0	1	1	2	1	0	0	0	0	1	Achiote
Arroz	494	0	0	0	0	36	0	0	0	833	1 333	2 989	451	Arroz
Cacao	13	17	10	4	3	4	7	5	5	4	7	11	11	Cacao
Café	4	6	4	2	1	0	0	0	0	0	0	1	3	Café
Caña de azúcar	39	27	19	27	17	17	32	62	98	0	0	9	9	Caña de azúcar
Copoazú	61	15	0	0	0	0	15	46	61	41	48	44	39	Copoazú
Frijol	0	0	0	110	163	14	0	0	0	0	0	0	0	Frijol
Maíz amarillo	1 371	0	7	277	613	0	0	0	0	640	3 198	3 290	1 252	Maíz amarillo
Mango	0	0	0	0	0	0	0	115	227	0	0	0	0	Mango
Palta	0	0	0	0	0	77	171	137	70	0	0	0	0	Palta
Papaya	464	521	678	750	837	805	856	801	1 079	467	858	871	571	Papaya
Pasto brachiaria	55 781	60 035	60 163	50 637	50 222	50 590	53 460	56 560	45 230	50 482	52 564	53 870	52 303	Pasto brachiaria
Piña	40	27	43	28	116	320	483	438	360	138	169	185	85	Piña
Plátano	1 431	1 570	1 516	1 476	1 533	1 527	1 540	1 496	1 884	1 415	1 280	1 392	1 006	Plátano
Yuca	737	843	929	852	925	851	892	919	1 078	773	781	823	563	Yuca
Otros agrícolas														Otros agrícolas
Camote	20	14	21	26	15	30	29	34	19	15	11	33	16	Camote
Carambola	17	12	10	13	12	10	11	10	16	3	8	10	15	Carambola
Cocona	33	25	22	28	12	37	20	17	14	28	29	26	26	Cocona
Coco	37	29	18	26	25	29	25	24	66	18	23	19	24	Coco
Lima	92	89	84	53	13	0	0	0	0	0	0	20	67	Lima
Limón ácido	47	51	53	32	31	24	18	17	26	29	37	43	35	Limón ácido
Maíz choclo	0	0	0	0	0	0	0	0	0	198	0	0	0	Maíz choclo
Mandarina	68	100	94	79	43	0	0	0	0	0	0	0	11	Mandarina
Naranja	136	182	186	109	35	0	0	0	0	0	0	36	119	Naranja
Uncucha	66	52	50	50	37	55	49	46	73	51	49	62	64	Uncucha
PECUARIA														PECUARIA
Carne de Ave 2/	386	375	515	436	436	455	493	476	441	406	333	370	312	Carne de Ave 2/
Carne de Vacuno 2/	137	103	141	148	148	133	151	140	184	178	184	185	195	Carne de Vacuno 2/
Carne de Ovino 2/	4	4	5	4	4	4	4	4	4	4	4	4	4	Carne de Ovino 2/
Carne de Porcino 2/	24	22	26	31	37	38	39	35	38	30	27	30	32	Carne de Porcino 2/
Huevos	13	15	14	14	14	14	14	14	14	14	13	13	12	Huevos
Leche	366	425	438	391	375	384	384	381	392	383	383	372	368	Leche

1/ Cifras preliminares.

2/ Peso neto.

FUENTE: MINAGRI - Madre de Dios.

Elaboración: BCRP, Sucursal Cusco. Departamento de Estudios Económicos.



ANEXO 2

**MADRE DE DIOS: PRODUCCIÓN PESQUERA 1/
(T.m.)**

	2013									2014				
	ABR	MAY	JUN	JUL	AGO	SET	OCT	NOV	DIC	ENE	FEB	MAR	ABR	
CHD 2/ 1. Fresco	39	41	43	50	56	50	57	45	42	28	35	43	55	CHD 2/ 1. Fresco

1/ Cifras preliminares.

2/ Consumo Humano Directo.

FUENTE: Ministerio de la Producción.

ELABORACIÓN: BCRP, Sucursal Cusco. Departamento de Estudios Económicos.

ANEXO 3

MADRE DE DIOS: PRODUCCIÓN MINERA 1/

PRODUCTOS	2013										2014				PRODUCTOS
	ABR	MAY	JUN	JUL	AGO	SET	OCT	NOV	DIC	ENE	FEB	MAR	ABR		
MINERÍA METÁLICA Oro (Onzas Troy)	62 490	54 529	57 337	42 712	92 438	42 142	39 105	35 358	31 298	31 765	30 856	32 177	17 005	MINERÍA METÁLICA Oro (Onzas Troy)	

1/ Cifras preliminares.

FUENTE: MINEM.

ELABORACIÓN: BCRP, Sucursal Cusco. Departamento de Estudios Económicos.



ANEXO 4

MADRE DE DIOS: EXPORTACIONES POR TIPO DE PRODUCTO 1/
(Miles de US\$ FOB)

TIPO	2 013									2 014				TIPO
	ABR	MAY	JUN	JUL	AGO	SET	OCT	NOV	DIC	ENE	FEB	MAR	ABR	
Productos Tradicionales	8 586	9 699	6 099	14 059	8 802	4 789	11 090	6 634	23 518	3 218	386	528	49	Productos Tradicionales
Agrícolas	0	0	0	0	0	0	0	0	0	0	0	0	0	Agrícolas
Mineros	8 586	9 699	6 099	14 059	8 802	4 789	11 090	6 634	23 518	3 218	386	528	49	Mineros
Productos no tradicionales	1 453	2 608	3 209	2 854	3 699	1 899	2 582	1 108	1 597	779	979	1 098	1 358	Productos no tradicionales
Agropecuarios	813	1 684	1 712	1 892	1 691	1 554	1 434	660	215	211	203	306	1 284	Agropecuarios
Pesqueros	0	0	0	0	0	0	0	0	0	0	0	0	0	Pesqueros
Textiles	0	0	0	0	0	0	0	0	0	0	0	0	0	Textiles
Maderas y papeles, y sus manufacturas	640	924	1 490	962	2 008	345	1 148	448	1 382	532	738	792	74	Maderas y papeles, y sus manufacturas
Químicos	0	0	0	0	0	0	0	0	0	0	0	0	0	Químicos
Minería no metálica	0	0	0	0	0	0	0	0	0	0	0	0	0	Minería no metálica
Sidero-metalúrgicos y joyería	0	0	0	0	0	0	0	0	0	36	34	0	0	Sidero-metalúrgicos y joyería
Metal mecánicos	0	0	7	0	0	0	0	0	0	0	4	0	0	Metal mecánicos
TOTAL EXPORTACIONES	10 039	12 307	9 308	16 913	12 501	6 688	13 672	7 742	25 115	3 997	1 365	1 626	1 407	TOTAL EXPORTACIONES

1/ Cifras preliminares.

FUENTE: SUNAT.

ELABORACIÓN: BCRP, Sucursal Cusco. Departamento de Estudios Económicos.



ANEXO 5

MADRE DE DIOS: IMPORTACIONES SEGÚN USO O DESTINO ECONÓMICO

(Miles de US\$ FOB)

	2013									2014				
	ABR	MAY	JUN	JUL	AGO	SET	OCT	NOV	DIC	ENE	FEB	MAR	ABR	
I. Bienes de consumo	751	424	211	423	181	233	373	199	148	225	555	759	479	I. Bienes de consumo
No duradero	733	424	211	398	181	233	373	199	79	225	552	759	479	No duradero
Duraderos	18	0	0	25	0	0	0	0	69	0	3	0	0	Duraderos
II. Insumos	163	53	37	77	91	105	239	523	240	159	171	150	166	II. Insumos
Combustible, lubricantes y conexos	0	0	0	0	0	0	0	0	0	0	0	0	0	Combustible, lubricantes y conexos
Materias primas para la agricultura	0	0	0	0	0	0	0	0	0	0	0	0	0	Materias primas para la agricultura
Materias primas para la industria	163	53	37	77	91	105	239	523	240	159	171	150	166	Materias primas para la industria
III. Bienes de capital y materiales de construcción	206	670	157	967	366	0	3	15	137	126	11	0	114	III. Bienes de capital y materiales de construcción
Materiales de construcción	206	632	157	0	157	0	0	0	0	108	0	0	114	Materiales de construcción
Para la agricultura	0	0	0	0	116	0	0	0	73	0	0	0	0	Para la agricultura
Para la industria	0	33	0	0	93	0	3	15	0	18	11	0	0	Para la industria
Equipos de transporte	0	5	0	967	0	0	0	0	0	0	0	0	0	Equipos de transporte
TOTAL	1120	1147	405	1467	638	338	615	737	598	510	737	909	759	TOTAL

1/ Cifras preliminares.

FUENTE: SUNAT.

ELABORACIÓN: BCRP, Sucursal Cusco. Departamento de Estudios Económicos.



ANEXO 6

MADRE DE DIOS: INGRESOS CORRIENTES DEL GOBIERNO CENTRAL
(Miles de nuevos soles)

	2013									2014				
	ABR	MAY	JUN	JUL	AGO	SET	OCT	NOV	DIC	ENE	FEB	MAR	ABR	
I. INGRESOS TRIBUTARIOS	6 800	5 863	4 795	4 668	5 483	4 726	4 759	4 465	4 526	4 955	3 762	4 192	3 731	I. INGRESOS TRIBUTARIOS
1. Impuestos a los Ingresos	5 329	4 140	3 814	3 525	3 874	3 616	3 302	3 223	3 337	3 456	2 723	3 066	2 514	1. Impuestos a los Ingresos
- Personas Naturales	609	574	528	520	586	640	523	538	618	767	613	575	538	- Personas Naturales
- Personas Jurídicas	3 064	3 015	3 030	2 923	3 105	2 941	2 749	2 605	2 673	2 616	1 977	1 684	1 489	- Personas Jurídicas
- Regularización	1 656	551	256	82	183	35	30	80	46	73	133	807	487	- Regularización
2. Impuestos a la Importación	99	63	37	32	0	67	102	150	72	187	137	150	98	2. Impuestos a la Importación
3. Impuestos General a las Ventas	580	1 076	515	571	1 084	512	789	602	452	806	518	570	393	3. Impuestos General a las Ventas
- Operaciones Internas	453	785	392	403	507	441	726	579	426	785	500	512	390	- Operaciones Internas
- Operaciones Externas	127	291	123	168	577	71	63	23	26	21	18	58	3	- Operaciones Externas
4. Impuestos Selectivo al Consumo	0	8	5	10	0	3	0	0	0	11	0	0	5	4. Impuestos Selectivo al Consumo
5. Otros Ingresos Tributarios	792	576	424	530	525	528	566	490	665	495	384	406	721	5. Otros Ingresos Tributarios
II. INGRESOS NO TRIBUTARIOS	183	239	92	7	232	72	429	2 583	67	6	189	8	127	II. INGRESOS NO TRIBUTARIOS
INGRESOS CORRIENTES (I+II)	6 983	6 102	4 887	4 675	5 715	4 798	5 188	7 048	4 593	4 961	3 951	4 200	3 858	INGRESOS CORRIENTES (I+II)

FUENTE: SUNAT.

ELABORACIÓN: BCRP, Sucursal Cusco. Departamento de Estudios Económicos.



ANEXO 7

MADRE DE DIOS: GASTOS NO FINANCIEROS DEL GOBIERNO REGIONAL 1/
(Miles de nuevos soles)

	2013									2014				
	ABR	MAY	JUN	JUL	AGO	SEP	OCT	NOV	DIC	ENE	FEB	MAR	ABR	
GASTOS NO FINANCIEROS	16 837	28 566	27 424	24 138	20 268	18 896	23 371	22 856	53 435	11 071	13 323	15 129	15 815	GASTOS NO FINANCIEROS
a. GASTOS CORRIENTES	9 660	10 564	11 257	12 727	11 152	10 526	12 605	12 143	20 012	9 567	10 495	10 935	10 381	a. GASTOS CORRIENTES
1. Personal y obligaciones sociales	5 763	6 354	7 175	7 325	6 833	6 325	6 440	6 561	9 347	7 132	6 981	6 420	6 206	1. Personal y obligaciones sociales
2. Pensiones y prestaciones sociales	333	387	366	474	365	360	355	362	1 129	487	346	350	798	2. Pensiones y prestaciones sociales
3. Bienes y servicios	3 457	3 561	3 633	4 522	3 730	3 781	5 181	5 072	9 267	1 791	3 168	4 085	3 281	3. Bienes y servicios
4. Donaciones y transferencias	0	0	0	0	0	0	0	0	0	0	0	0	0	4. Donaciones y transferencias
5. Otros gastos	107	262	83	406	224	60	629	148	269	157	0	80	96	5. Otros gastos
b. GASTOS DE CAPITAL	7 177	18 002	16 167	11 411	9 116	8 370	10 766	10 713	33 423	1 504	2 828	4 194	5 435	b. GASTOS DE CAPITAL
1. Adquisición de activos no financieros	7 177	12 609	10 060	10 411	9 116	8 370	10 766	10 713	33 423	1 504	2 828	4 194	5 435	1. Adquisición de activos no financieros
2. Donaciones y transferencias	0	5 393	6 107	1 000	0	0	0	0	0	0	0	0	0	2. Donaciones y transferencias
3. Otros gastos de capital	0	0	0	0	0	0	0	0	0	0	0	0	0	3. Otros gastos de capital

1/ Información actualizada al 31 de mayo de 2014.

Fuente: Ministerio de Economía y Finanzas.

Elaboración: BCRP, Sucursal Cusco. Departamento de Estudios Económicos.

ANEXO 8

**MADRE DE DIOS: GASTOS NO FINANCIEROS DE LOS GOBIERNOS LOCALES 1/
(Miles de nuevos soles)**

	2 013										2 014				
	ABR	MAY	JUN	JUL	AGO	SEP	OCT	NOV	DIC	ENE	FEB	MAR	ABR		
GASTOS NO FINANCIEROS	4 475	5 055	3 923	7 438	4 137	4 179	6 762	7 034	16 121	1 815	3 704	3 886	5 021	GASTOS NO FINANCIEROS	
a. GASTOS CORRIENTES	3 203	3 677	2 294	3 416	2 532	2 540	2 857	3 068	5 186	1 668	2 478	3 155	2 525	a. GASTOS CORRIENTES	
1. Personal y obligaciones sociales	896	1 364	555	1 469	830	818	1 097	1 094	1 747	936	942	1 081	878	1. Personal y obligaciones sociales	
2. Pensiones y prestaciones sociales	45	177	218	184	228	99	276	296	285	25	46	38	61	2. Pensiones y prestaciones sociales	
3. Bienes y servicios	2 256	2 112	1 513	1 687	1 470	1 580	1 466	1 667	3 000	702	1 477	1 996	1 558	3. Bienes y servicios	
4. Donaciones y transferencias	4	6	5	70	0	36	4	7	137	0	0	0	0	4. Donaciones y transferencias	
5. Otros gastos	2	18	3	6	4	7	14	4	17	5	13	40	28	5. Otros gastos	
b. GASTOS DE CAPITAL	1 272	1 378	1 629	4 022	1 605	1 639	3 905	3 966	10 935	147	1 225	731	2 496	b. GASTOS DE CAPITAL	
1. Adquisición de activos no financieros	1 228	1 378	1 629	4 022	1 604	1 639	3 905	3 966	10 935	147	1 225	731	2 496	1. Adquisición de activos no financieros	
2. Donaciones y transferencias	0	0	0	0	0	0	0	0	0	0	0	0	0	2. Donaciones y transferencias	
3. Otros gastos de capital	44	0	0	0	1	0	0	0	0	0	0	0	0	3. Otros gastos de capital	

1/ Información actualizada al 31 de mayo de 2014.

Fuente: Ministerio de Economía y Finanzas.

Elaboración: BCRP, Sucursal Cusco. Departamento de Estudios Económicos.

ANEXO 9

MADRE DE DIOS: CRÉDITO DEL SISTEMA FINANCIERO AL SECTOR PRIVADO ^{1/}
(Miles de Nuevos Soles)

INSTITUCIONES	2013									2014				INSTITUCIONES
	ABR	MAY	JUN	JUL	AGO	SET	OCT	NOV	DIC	ENE	FEB	MAR	ABR	
I. BANCO DE LA NACIÓN	15 585	15 937	16 420	16 646	17 368	17 793	18 232	18 590	18 899	19 106	19 348	19 744	20 566	I. BANCO DE LA NACIÓN
II. EMPRESAS BANCARIAS	130 301	132 038	130 168	129 863	130 172	130 913	137 874	141 075	141 231	139 557	140 151	140 759	140 482	II. EMPRESAS BANCARIAS
Banco de Crédito	46 510	48 433	47 773	48 005	48 334	48 417	53 006	54 352	54 742	53 353	53 388	53 005	53 362	Banco de Crédito
Interbank	24 961	24 949	25 421	25 440	25 710	25 465	25 265	25 168	25 128	25 601	26 123	26 322	26 983	Interbank
BBVA Continental	11 329	11 973	11 801	11 741	11 937	12 615	14 822	15 974	16 090	14 515	14 403	15 449	14 793	BBVA Continental
Mibanco	46 827	45 962	44 397	43 721	42 997	43 071	43 012	43 201	41 926	42 217	41 840	41 196	40 436	Mibanco
Banco Azteca del Perú	674	721	776	956	1 194	1 345	1 769	2 380	3 345	3 871	4 397	4 787	4 908	Banco Azteca del Perú
III. INSTITUCIONES NO BANCARIAS	330 596	332 530	335 802	333 427	336 318	335 570	338 583	346 628	349 397	348 153	348 019	347 764	339 246	III. INSTITUCIONES NO BANCARIAS
Caja Municipal Cusco	69 554	70 450	72 005	71 384	72 014	71 524	72 139	74 012	74 083	73 444	74 684	76 016	74 262	Caja Municipal Cusco
Caja Municipal Arequipa	99 441	101 053	101 194	99 993	101 031	100 292	101 402	102 292	101 776	101 632	102 298	102 389	100 482	Caja Municipal Arequipa
Caja Municipal Tacna	131 852	130 664	131 610	130 822	131 514	131 701	132 822	137 639	140 527	140 155	137 771	135 531	130 249	Caja Municipal Tacna
Caja Nuestra Gente	4 819	0	0	0	0	0	0	0	0	0	0	0	0	Caja Nuestra Gente
Financiera Efectiva	3351	3631	3744	4066	4384	4643	4787	4972	5353	5 271	5 310	5 478	5 471	Financiera Efectiva
Financiera Crediscotia	21579	21865	22382	22112	22037	21879	21877	22166	22200	22 085	22 389	22 722	23 149	Financiera Crediscotia
Financiera Confianza	0	4 867	4 867	5 050	5 338	5 531	5 556	5 547	5 458	5 566	5 567	5 628	5 633	Financiera Confianza
TOTAL	476 482	480 505	482 390	479 936	483 858	484 276	494 689	506 293	509 527	506 816	507 518	508 267	500 294	TOTAL
En M/N	461 341	464 287	466 643	464 610	467 882	469 086	479 786	490 972	494 743	492 161	493 080	494 572	486 158	En M/N
En M/E	15 141	16 218	15 747	15 326	15 976	15 190	14 903	15 321	14 784	14 655	14 438	13 695	14 136	En M/E

1/ Cifras preliminares.

FUENTE: Superintendencia de Banca, seguros y AFP (SBS).

Elaboración: BCRP, Sucursal Cusco. Departamento de Estudios Económicos.



ANEXO 10

MADRE DE DIOS: DEPÓSITOS Y OBLIGACIONES DEL SISTEMA FINANCIERO ^{1/}
(Saldos en Miles de Nuevos Soles)

INSTITUCIONES	2013									2014				INSTITUCIONES
	ABR	MAY	JUN	JUL	AGO	SET	OCT	NOV	DIC	ENE	FEB	MAR	ABR	
I. EMPRESAS BANCARIAS	127 423	129 299	146 759	151 036	151 018	147 345	150 236	156 391	153 071	144 394	138 046	143 910	142 252	I. EMPRESAS BANCARIAS
Depósitos a la vista	55 238	56 250	72 846	73 434	74 498	70 845	71 387	75 223	70 345	62 426	57 132	64 080	62 988	Depósitos a la vista
En m/n	48 667	50 258	59 884	61 441	66 442	63 783	61 326	61 384	57 120	57 618	51 314	54 560	54 772	En m/n
En m/e	6 571	5 992	12 962	11 993	8 056	7 062	10 061	13 839	13 225	4 808	5 818	9 520	8 216	En m/e
Depósitos de ahorro	58 803	58 665	59 967	63 230	62 103	61 757	64 309	64 426	65 915	65 482	64 781	63 633	63 338	Depósitos de ahorro
En m/n	50 395	49 228	51 066	53 483	51 913	52 189	54 549	54 164	54 270	54 725	53 765	52 034	52 377	En m/n
En m/e	8 408	9 437	8 901	9 747	10 190	9 568	9 760	10 262	11 644	10 757	11 016	11 599	10 961	En m/e
Depósitos a plazo	13 382	14 384	13 946	14 372	14 417	14 743	14 540	16 742	16 812	16 486	16 133	16 197	15 926	Depósitos a plazo
En m/n	11 652	12 617	12 165	12 155	12 136	12 420	12 237	14 398	14 186	14 052	13 719	13 808	13 572	En m/n
En m/e	1 730	1 767	1 781	2 217	2 281	2 323	2 303	2 344	2 626	2 434	2 414	2 389	2 354	En m/e
II. INSTITUCIONES NO BANCARIAS	83 672	84 709	84 587	83 343	83 219	83 800	84 846	85 710	81 969	79 940	79 836	78 302	76 982	II. INSTITUCIONES NO BANCARIAS
Depósitos a la vista	0	0	0	0	0	30	0	0	0	0	4	114	40	Depósitos a la vista
En m/n	0	0	0	0	0	30	0	0	0	0	4	114	40	En m/n
En m/e	0	0	0	0	0	0	0	0	0	0	0	0	0	En m/e
Depósitos de ahorro	50 836	50 761	50 425	49 411	48 981	50 046	51 741	52 147	48 929	47 527	47 161	45 360	44 781	Depósitos de ahorro
En m/n	49 284	49 452	49 011	48 170	46 672	47 710	49 405	49 910	46 622	45 485	45 354	43 701	43 311	En m/n
En m/e	1 552	1 309	1 414	1 241	2 309	2 336	2 237	2 307	2 307	2 042	1 807	1 659	1 470	En m/e
Depósitos a plazo	32 836	33 948	34 162	33 932	34 238	33 724	33 105	33 563	33 040	32 413	32 671	32 828	32 161	Depósitos a plazo
En m/n	31 222	32 225	32 451	32 264	32 467	31 921	31 296	31 672	31 166	30 477	30 783	30 846	30 149	En m/n
En m/e	1 614	1 723	1 711	1 668	1 771	1 803	1 809	1 891	1 874	1 936	1 888	1 982	2 012	En m/e
III. TOTAL SISTEMA FINANCIERO	211 095	214 008	231 346	234 379	234 237	231 145	235 082	242 101	235 040	224 334	217 882	222 212	219 234	III. TOTAL SISTEMA FINANCIERO
Depósitos a la vista	55 238	56 250	72 846	73 434	74 498	70 875	71 387	75 223	70 345	62 426	57 136	64 194	63 028	Depósitos a la vista
En m/n	48 667	50 258	59 884	61 441	66 442	63 813	61 326	61 384	57 120	57 618	51 318	54 674	54 812	En m/n
En m/e	6 571	5 992	12 962	11 993	8 056	7 062	10 061	13 839	13 225	4 808	5 818	9 520	8 216	En m/e
Depósitos de ahorro	109 639	109 426	110 392	112 641	111 082	111 803	116 050	116 573	114 844	113 009	111 942	108 993	108 119	Depósitos de ahorro
En m/n	99 679	98 680	100 077	101 653	98 585	99 899	103 954	104 074	100 892	100 210	99 119	95 735	95 688	En m/n
En m/e	9 960	10 746	10 315	10 988	12 497	11 904	12 096	12 499	13 951	12 799	12 823	13 258	12 431	En m/e
Depósitos a plazo	46 218	48 332	48 108	48 304	48 655	48 467	47 645	50 305	49 852	48 899	48 804	49 025	48 087	Depósitos a plazo
En m/n	42 874	44 842	44 616	44 419	44 603	44 341	43 533	46 070	45 352	44 529	44 502	44 654	43 721	En m/n
En m/e	3 344	3 490	3 492	3 885	4 052	4 126	4 112	4 235	4 500	4 370	4 302	4 371	4 366	En m/e

^{1/} Cifras preliminares.

FUENTE: Superintendencia de Banca, seguros y AFP (SBS).

Elaboración: BCRP, Sucursal Cusco. Departamento de Estudios Económicos.



ANEXO 11

MADRE DE DIOS: CARTERA PESADA DEL SISTEMA FINANCIERO 1/
(En porcentajes)

ENTIDADES FINANCIERAS	2013									2014				ENTIDADES FINANCIERAS
	ABR	MAY	JUN	JUL	AGO	SET	OCT	NOV	DIC	ENE	FEB	MAR	ABR	
A. BANCO DE LA NACION	1,7	1,7	1,9	2,2	2,1	2,0	2,1	1,9	2,0	1,8	1,8	1,7	1,6	A. BANCO DE LA NACION
B. EMPRESAS BANCARIAS	8,4	7,6	7,7	7,8	7,4	7,1	6,9	6,9	6,6	5,5	5,8	6,4	6,5	B. EMPRESAS BANCARIAS
C. INSTITUCIONES NO BANCARIAS	7,9	8,0	8,4	8,2	9,1	9,2	8,8	8,5	8,0	7,1	8,1	8,3	8,7	C. INSTITUCIONES NO BANCARIAS
Cajas Municipales	8,5	8,8	9,1	8,9	9,5	9,5	9,1	8,8	8,2	7,3	8,4	8,5	9,0	Cajas Municipales
Cajas Rurales de Ahorro y Crédito	5,3	5,3	-	-	-	-	-	-	-	-	-	-	-	Cajas Rurales de Ahorro y Crédito
Edpymes	-	-	-	-	-	-	-	-	-	-	-	-	-	Edpymes
Financieras	0,8	0,8	2,0	1,9	5,8	6,2	5,9	5,6	5,5	5,2	5,7	6,1	5,9	Financieras
TOTAL	7,9	7,9	8,1	8,0	8,5	8,4	8,1	7,8	7,4	6,5	7,3	7,5	7,9	TOTAL

1/ Cifras Preliminares.

FUENTE: Superintendencia de Banca, Seguros y AFP (SBS).

ELABORACION: BCRP, Sucursal Cusco. Departamento de Estudios Económicos.

