

**BANCO CENTRAL DE RESERVA DEL PERÚ**  
**SUCURSAL CUSCO**



**MADRE DE DIOS: Síntesis de Actividad Económica**  
**Enero 2014<sup>1</sup>**

**Departamento de Estudios Económicos**

*El Banco Central de Reserva del Perú (BCRP) ha considerado presentar un conjunto de indicadores sectoriales de actividad económica con la finalidad de poder realizar el seguimiento del desempeño de la economía departamental. Para el sector real, se ha utilizado el Valor Bruto de Producción a precios del año 2007 para los sectores disponibles. Cabe señalar que a partir de enero 2014, el Instituto Nacional de Estadística (INEI) ha realizado el cambio de año base (de 1994 a 2007) para la construcción del Producto Bruto Interno (PBI) nacional, estando en elaboración la desagregación departamental. En la medida que se publique referida información, el BCRP volvería a elaborar para cada departamento un indicador agregado de actividad económica.*

---

<sup>1</sup> En el presente informe participaron José Huamán, Víctor Chique y Dante Madrid.

## ÍNDICE

	<i>Página</i>
<b>RESUMEN EJECUTIVO</b> .....	<b>3</b>
<b>I. ACTIVIDAD PRODUCTIVA</b> .....	<b>4</b>
1. Actividad primaria.....	4
1.1 Sector agropecuario.....	4
1.2 Sector pesca.....	5
1.3 Sector minería.....	6
2. Otros indicadores sectoriales.....	7
2.1 Arribos a los establecimientos de hospedaje.....	7
<b>II. ASPECTOS LABORALES</b> .....	<b>7</b>
1. Empleo.....	7
<b>III. SECTOR EXTERNO</b> .....	<b>9</b>
1. Exportaciones.....	9
<b>IV. CRÉDITO Y DEPÓSITOS</b> .....	<b>9</b>
1. Crédito del sistema financiero.....	9
2. Depósitos en el sistema financiero.....	11
<b>V. FINANZAS PÚBLICAS</b> .....	<b>12</b>
1. Consumo público.....	12
2. Inversión pública.....	12
<b>VI. ANEXOS</b> .....	<b>14</b>



## RESUMEN EJECUTIVO

### Principales hechos de importancia

- La producción **pesquera** y **agropecuaria** disminuyeron en 50,9 y 18,7 por ciento interanual, respectivamente, en enero; mientras que, la producción **minera** se incrementó en 465,2 por ciento, básicamente por la mayor extracción informal de oro.
- Con relación a otros indicadores de la actividad económica, la inversión pública, aumentó en 33,8 por ciento, al igual que el crédito directo total (8,1 por ciento) y sus componentes: créditos de consumo (21,2 por ciento) e hipotecario (2,6 por ciento). Por otro parte, el número de arribos a los establecimientos de hospedaje, se incrementó en 4,2 por ciento.

### Actividad primaria

- El **sector agropecuario** presentó una caída de 18,7 por ciento interanual en enero debido a la menor producción de maíz amarillo (-80,6 por ciento), arroz (-28,6 por ciento) y pasto brachiaria (-6,8 por ciento).
- El **sector pesca** se contrajo 50,9 por ciento, debido a la notoria disminución que mostró la producción de doncella (-74,6 por ciento) y paco (-32,0 por ciento).
- La **actividad minera** se incrementó en 465,2 por ciento interanual, debido a la mayor extracción informal de oro.

### Otros indicadores de actividad económica

- Los **arribos a los establecimientos de hospedaje**, en enero de 2014, se incrementaron en 4,2 por ciento interanual, por la mayor afluencia de turistas extranjeros (26,6 por ciento), en tanto que, los arribos de turistas nacionales, disminuyeron en 1,3 por ciento.
- El **empleo formal** en las empresas de más de 10 trabajadores, en la ciudad de Puerto Maldonado, se contrajo 8,3 por ciento en enero, por la caída en los sectores: industria manufacturera (-50,6 por ciento), extractivo (-19,6 por ciento) y transporte, almacenes y comunicaciones (-1,4 por ciento).
- El **crédito directo total** en la región (S/. 506,8 millones) superó en 8,1 por ciento, en términos nominales, al saldo de enero del año 2013. Asimismo, el **crédito de consumo e hipotecario** registraron crecimientos de 21,2 y 2,6 por ciento, respectivamente.
- La **inversión pública** (S/. 2,3 millones) creció 33,8 por ciento interanual, en términos reales, por la mayor inversión del Gobierno Nacional (338,4 por ciento) y, del Gobierno Regional (10,5 por ciento).

**CUADRO N° 1**  
**OTROS INDICADORES DE ACTIVIDAD ECONÓMICA**  
(Variación % respecto a similar mes del año anterior)

	Ago.13	Set.13	Oct.13	Nov.13	Dic.13	Ene.14
Arribos a establecimientos de hospedaje	↑ 27,3	↑ 29,4	↑ 15,1	↑ 5,0	↑ 13,7	↑ 4,2
Empleo formal urbano 1/	↓ -18,2	↓ -13,9	↓ -24,0	↓ -21,3	↓ -15,0	↓ -8,3
Crédito total 2/	↑ 7,4	↑ 6,8	↑ 8,3	↑ 8,7	↑ 8,5	↑ 8,1
Crédito de consumo 2/	↑ 14,5	↑ 15,9	↑ 17,2	↑ 18,8	↑ 20,1	↑ 21,2
Crédito hipotecario 2/	↓ -2,0	↓ -1,4	↓ -1,0	↓ -1,3	↑ 0,4	↑ 2,6
Inversión pública 3/	↓ -52,0	↓ -69,1	↑ 7,6	↑ 588,3	↑ 17,3	↑ 33,8

1/ En empresas de 10 a más trabajadores situadas en la ciudad de Puerto Maldonado.

2/ En términos nominales.

3/ En términos reales.

Fuentes: BCRP - Sucursal Cusco, MINCETUR, MTPE, SBS y MEF.



## I. ACTIVIDAD PRODUCTIVA

### 1. Actividad primaria

#### 1.1 Sector agropecuario

- La actividad agropecuaria, disminuyó en enero 18,7 por ciento, por el descenso de la producción agrícola en 33,2 por ciento.
- El subsector agrícola se contrajo en enero por la menor producción con destino a los mercados externo (-79,7 por ciento) e interno (-7,4 por ciento). En el primer grupo, disminuyó la producción de maíz amarillo (-80,6 por ciento). En el segundo grupo, decreció la producción de arroz (-28,6 por ciento) y pasto brachiaria (-6,8 por ciento).
- La producción pecuaria creció en enero 22,5 por ciento, principalmente, por la mayor producción de carne de vacuno (33,8 por ciento), carne de ave (22,3 por ciento) y leche (15,4 por ciento).

**CUADRO N° 2**  
**SECTOR AGROPECUARIO 1/**  
(Miles de toneladas)

Subsectores	Estructura Porcentual 2012 2/	Enero			Contribución al crecimiento 3/
		2013	2014	Var. %	
<b>AGRÍCOLA</b>	<b>68,3</b>			<b>-33,2</b>	<b>-24,5</b>
<b>Orientada al mercado externo 2/</b>	<b>11,1</b>			<b>-79,7</b>	<b>-21,1</b>
Maíz amarillo	9,5	3,3	0,6	-80,6	-21,2
Palta	0,7	0,0	0,0	-	-
Cacao	0,3	0,0	0,0	300,0	0,2
Mango	0,3	0,0	0,0	-	-
Café	0,1	0,0	0,0	-	-
Caña de azúcar	0,1	0,0	0,0	-100,0	0,0
Achiote	0,1	0,0	0,0	-	-
<b>Orientada al mercado interno 2/</b>	<b>57,2</b>			<b>-7,4</b>	<b>-3,5</b>
Pasto Brachiaria	32,5	54,2	50,5	-6,8	-1,6
Plátano	7,5	1,3	1,4	9,8	0,5
Arroz	6,0	1,2	0,8	-28,6	-3,3
Yuca	4,0	0,7	0,8	10,4	0,3
Piña	1,1	0,1	0,1	4,5	0,0
Papaya	1,0	0,2	0,5	92,2	0,8
Frijol	0,5	0,0	0,0	-100,0	0,0
Copozú	0,2	0,0	0,0	23,8	0,1
<b>PECUARIO</b>	<b>31,7</b>			<b>22,5</b>	<b>5,9</b>
Carne de ave 4/	15,4	0,3	0,4	22,3	3,4
Carne de vacuno 4/	8,7	0,1	0,2	33,8	1,9
Leche	4,9	0,3	0,4	15,4	0,5
Carne de porcino 4/	1,7	0,0	0,0	7,1	0,1
<b>SECTOR AGROPECUARIO</b>	<b>100,0</b>			<b>-18,7</b>	<b>-18,7</b>

1/ Cifras preliminares.

2/ A precios de 2007.

3/ En base a la estructura de similar periodo de 2013.

4/ Peso neto.

Fuente: MINAGRI - Madre de Dios.

Elaboración: BCRP, Sucursal Cusco. Departamento de Estudios Económicos.



- En cuanto al avance de las siembras, correspondientes a la actual campaña agrícola, se han instalado un total de 9 469 mil hectáreas, que resulta 4,8 por ciento inferior, respecto a similar periodo de la campaña anterior. Se ha sembrado menos pasto brachiaria (-67,6 por ciento) y maíz amarillo (-18,4 por ciento), principalmente.

**CUADRO N° 3**  
**SUPERFICIE SEMBRADA 1/**  
(Hectáreas)

	Campaña agrícola 2/		Variación	
	2012/2013	2013/2014	Absoluta	Porcentual
Achiote	3	0	- 3	-100,0
Araza	1	4	3	300,0
Arroz	3 205	3 336	131	4,1
Pasto brachiaria	450	146	- 304	-67,6
Cacao	149	99	- 50	-33,6
Camote	27	25	- 2	-7,4
Copoazú	35	94	59	168,6
Maíz amarillo	5 023	4 098	- 925	-18,4
Naranja	22	55	33	150,0
Palta	5	11	6	120,0
Papaya	207	234	27	13,0
Piña	37	50	13	35,1
Plátano	175	498	323	184,6
Uncucha	56	51	- 5	-8,9
Yuca	463	648	185	40,0
Otros	89	120	31	34,8
<b>Total</b>	<b>9 947</b>	<b>9 469</b>	<b>- 478</b>	<b>-4,8</b>

1/ Cifras preliminares.

2/ De agosto a enero.

Fuente: MINAGRI - Madre de Dios.

Elaboración: BCRP, Sucursal Cusco. Departamento de Estudios Económicos.

## 1.2 Sector pesca

- En enero, el valor bruto de la producción pesquera disminuyó 50,9 por ciento, debido principalmente a la caída que mostró la producción de doncella (-74,6 por ciento) y paco (-32,0 por ciento).

**CUADRO N° 4**  
**SECTOR PESCA 1/**  
(En toneladas)

	Enero		
	2013	2014	Var. %
<b>Consumo Humano Directo</b>	<b>56</b>	<b>28</b>	<b>-50,9</b>
Fresco 2/	56	28	-50,9
<b>SECTOR PESCA</b>			<b>-50,9</b>

1/ A precios de 2007. Cifras preliminares.

2/ Información proporcionada por la Dirección Regional de la Producción - Madre de Dios.

Fuente: Ministerio de la Producción.

Elaboración: BCRP, Sucursal Cusco. Departamento de Estudios Económicos.

### 1.3 Sector minería

- En enero, la actividad minera creció 465,2 por ciento, respecto a su similar del año pasado, debido a la mayor producción informal de oro.

**CUADRO N° 5**  
**SECTOR MINERÍA 1/**  
(Variación % real respecto a similar periodo del año anterior)

Mineral	Estructura Porcentual 2012 2/	Enero			Contribución 3/
		2013	2014	Var. %	
Oro (Onzas Troy)	100,0	5 620	31 765	465,2	465,2
<b>SECTOR MINERÍA</b>	<b>100,0</b>			<b>465,2</b>	<b>465,2</b>

1/ Cifras preliminares.

2/ A precios de 2007.

3/ En base a la estructura de similar periodo de 2013.

Fuente: Ministerio de Energía y Minas.

Elaboración: BCRP, Sucursal Cusco. Departamento de Estudios Económicos.

**GRÁFICO N° 1**  
**CRECIMIENTO DE LA PRODUCCIÓN MINERA**  
(Variación % real respecto a similar mes del año anterior)

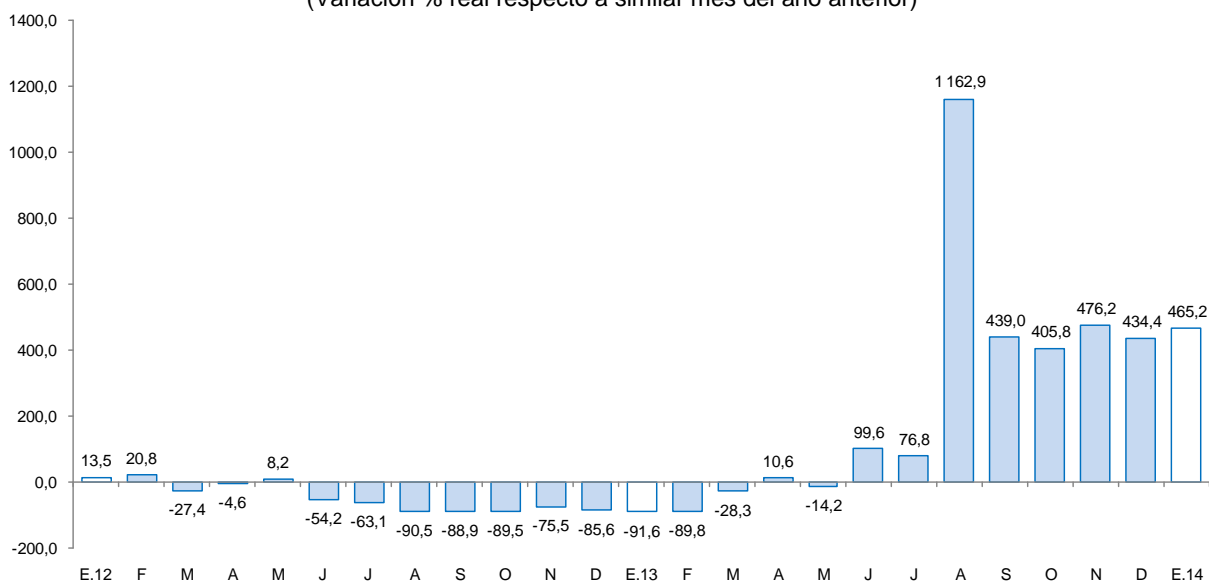

Fuente: MINEM.

Elaboración: BCRP, Sucursal Cusco. Departamento de Estudios Económicos.

- El precio promedio del oro en enero de 2014, fue US\$/oz.tr. 1 244,8, mayor en 1,6 por ciento respecto del mes anterior. El precio estuvo influido por el aumento de su demanda global.

## 2. Otros indicadores sectoriales

### 2.1 Arribos a los establecimientos de hospedaje

- El número de arribos a los establecimientos de hospedaje (25,6 mil) en la región se incrementó en 4,2 por ciento interanual en enero. El resultado de la región obedeció al aumento de arribos de turistas extranjeros (26,6 por ciento). De otro lado, los arribos de turistas nacionales disminuyeron en 1,3 por ciento.

**GRÁFICO N° 2**  
**CRECIMIENTO DE ARRIBOS A ESTABLECIMIENTOS DE HOSPEDAJE**  
(Variación %)

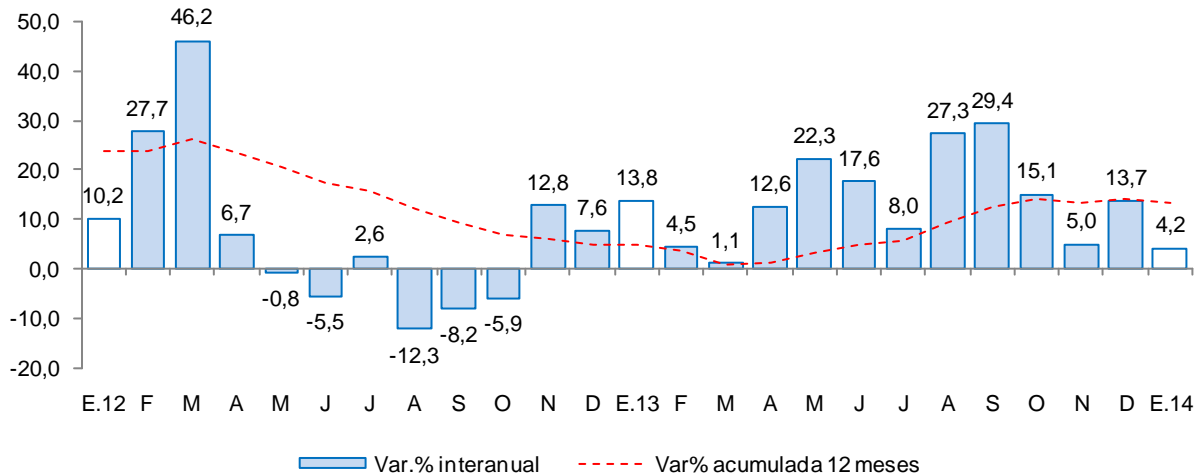

Fuente: Ministerio de Comercio Exterior y Turismo – MINCETUR.

## II. ASPECTOS LABORALES

### 1. Empleo

- El empleo en la ciudad de Puerto Maldonado, en empresas privadas formales de 10 a más trabajadores, disminuyó 8,3 por ciento, con respecto a enero del año 2013. En el mes de enero de 2014, el declive del empleo se debió principalmente a la caída en los sectores: industria manufacturera (-50,6 por ciento), extractivo (-19,6 por ciento), y transporte, almacenes y comunicaciones (-1,4 por ciento), en tanto que, en los sectores comercio y servicios se incrementó la demanda laboral en 4,5 y 1,9 por ciento, respectivamente.

**CUADRO N° 6**  
**CIUDAD DE PUERTO MALDONADO: ÍNDICE MENSUAL DE EMPLEO EN EMPRESAS PRIVADAS FORMALES**  
**DE 10 Y MÁS TRABAJADORES POR RAMA DE ACTIVIDAD ECONÓMICA 1/**  
 (Diciembre 2010=100)

	Enero		
	2013	2014	Var.%
Extractiva 2/	96,2	77,4	-19,6
Industria manufacturera	64,3	31,7	-50,6
Comercio	98,7	103,1	4,5
Transporte, almacenes y comunicaciones	67,7	66,7	-1,4
Servicios 3/	88,4	90,1	1,9
<b>Total</b>	<b>77,8</b>	<b>71,4</b>	<b>-8,3</b>

Nota: La información corresponde al primer día de cada mes.

1/ Cifras preliminares.

2/ Conformada por las subramas agricultura, pesca y minería.

3/ Conformada por las subramas servicios prestados a empresas, restaurantes y hoteles, establecimientos financieros, enseñanza, servicios sociales y comunales; y electricidad, gas y agua.

Fuente: MTPE - Encuesta Nacional de Variación del Empleo (ENVME).

Elaboración: BCRP, Sucursal Cusco. Departamento de Estudios Económicos.

**GRÁFICO N° 3**  
**CIUDAD DE PUERTO MALDONADO: EMPLEO FORMAL URBANO EN EMPRESAS DE 10 A MÁS**  
**TRABAJADORES**

(Variación % respecto a similar mes del año anterior)

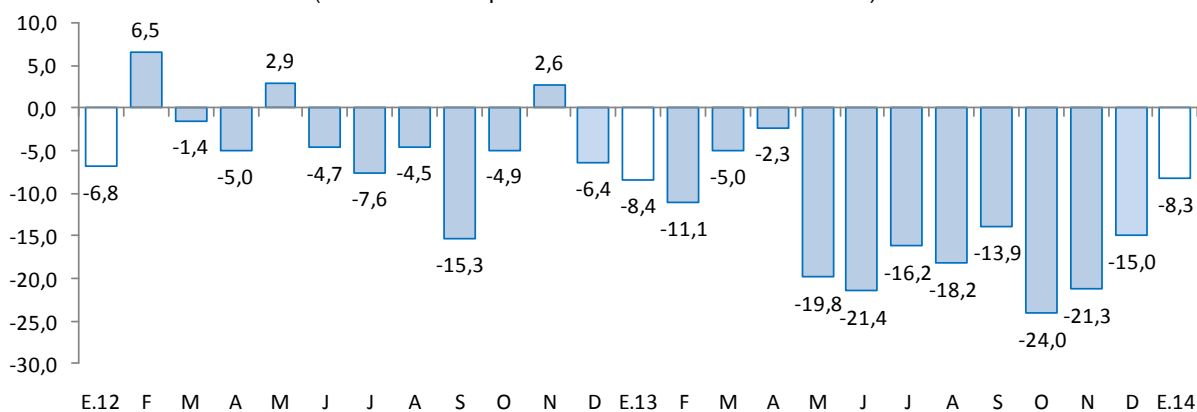

Fuente: Ministerio de Trabajo y Promoción del Empleo.



### III. SECTOR EXTERNO

#### 1. Exportaciones

- Las exportaciones de Madre de Dios, totalizaron en enero US\$ 4,0 millones, 69,8 por ciento menos, respecto a igual mes del pasado año. Las exportaciones tradicionales y no tradicionales disminuyeron en 72,0 y 55,2 por ciento, respectivamente.
- En las exportaciones tradicionales (US\$ 3,2 millones), la caída se debe a la menor venta de productos mineros (-72,0 por ciento), principalmente de oro, que tuvo como destino los países de Estados Unidos y Suiza.
- En las exportaciones no tradicionales (US\$ 0,7 millones), el declive interanual se explicó por el menor valor exportado de castaña (nuez del Brasil) (-78,6 por ciento) y de tableros ensamblados (-94,8 por ciento).

**CUADRO Nº 7**  
**EXPORTACIONES POR GRUPO DE PRODUCTOS 1/**  
(Valor FOB en miles de US\$)

TIPO	Estructura % 2013	Enero			
		2013	2014	Var.%	Contribución 2/
<b>PRODUCTOS TRADICIONALES</b>	<b>86,9</b>	<b>11 510</b>	<b>3 218</b>	<b>-72,0</b>	<b>-62,6</b>
Mineros	86,9	11 510	3 218	-72,0	-62,6
<b>PRODUCTOS NO TRADICIONALES</b>	<b>13,1</b>	<b>1 739</b>	<b>779</b>	<b>-55,2</b>	<b>-7,2</b>
Agropecuarios	7,4	984	211	-78,6	-5,7
Maderas y papeles	5,7	755	532	-29,5	-1,5
Sidero - metalúrgico y joyería	0,0	0	36	-	-
<b>TOTAL EXPORTACIONES</b>	<b>100,0</b>	<b>13 249</b>	<b>3 997</b>	<b>-69,8</b>	<b>-69,8</b>

1/ Cifras preliminares.

2/ En base a la estructura porcentual de similar periodo de 2013.

Fuente: SUNAT.

Elaboración: BCRP, Sucursal Cusco. Departamento de Estudios Económicos.

- El destino de las exportaciones se concentra en dos países: Estados Unidos que adquiere el 81,3 por ciento y China con el 12,7 por ciento.

### IV. CRÉDITO Y DEPÓSITOS

#### 1. Crédito del sistema financiero

- El crédito al sector privado aumentó 8,1 por ciento, respecto a enero de 2013. En las instituciones no bancarias, que canalizan el 68,7 por ciento, tuvo una expansión de 7,7 por ciento, asimismo en la banca múltiple, el crédito total creció 7,0 por ciento interanual.

**CUADRO Nº 8**  
**CRÉDITO DIRECTO DEL SISTEMA FINANCIERO**  
(Saldos en miles de nuevos soles)

	Estructura % Enero 2014	Enero		Var.% nominal	Contribución 2/
		2013	2014		
<b>Banco de la Nación 1/</b>	<b>3,8</b>	<b>15 446</b>	<b>19 106</b>	<b>23,7</b>	<b>0,8</b>
<b>Banca múltiple</b>	<b>27,5</b>	<b>130 386</b>	<b>139 557</b>	<b>7,0</b>	<b>2,0</b>
<b>Instituciones no bancarias</b>	<b>68,7</b>	<b>323 182</b>	<b>348 153</b>	<b>7,7</b>	<b>5,3</b>
Cajas municipales	62,2	292 522	315 231	7,8	4,8
Cajas rurales	0,0	4 721	-	-100,0	-1,0
Financieras	6,5	25 939	32 922	26,9	1,5
<b>TOTAL</b>	<b>100,0</b>	<b>469 014</b>	<b>506 816</b>	<b>8,1</b>	<b>8,1</b>
Corporativo, gran y mediana empresa	10,8	45 364	54 640	20,4	2,0
Pequeña empresa	42,4	203 853	214 977	5,5	2,4
Microempresa	20,2	106 667	102 192	-4,2	-1,0
Consumo	24,3	101 811	123 391	21,2	4,6
Hipotecario	2,3	11 318	11 617	2,6	0,1
En moneda nacional	97,1	453 284	492 161	8,6	8,3
En moneda extranjera	2,9	15 730	14 655	-6,8	-0,2

1/ No considera los créditos a las demás empresas del sistema financiero.

2/ En base a la estructura porcentual de similar mes de 2013.

Fuente: Superintendencia de Banca, Seguros y AFP.

Elaboración: BCRP, Sucursal Cusco. Departamento de Estudios Económicos.

- Según tipo de crédito, destaca el crecimiento interanual orientado al segmento corporativo, gran y mediana empresa (20,4 por ciento), consumo (21,2 por ciento) y pequeña empresa (5,5 por ciento).

**GRÁFICO Nº 4**  
**CRECIMIENTO DEL CRÉDITO DIRECTO DEL SISTEMA FINANCIERO 1/**  
(Variación % nominal respecto a similar mes del año anterior)

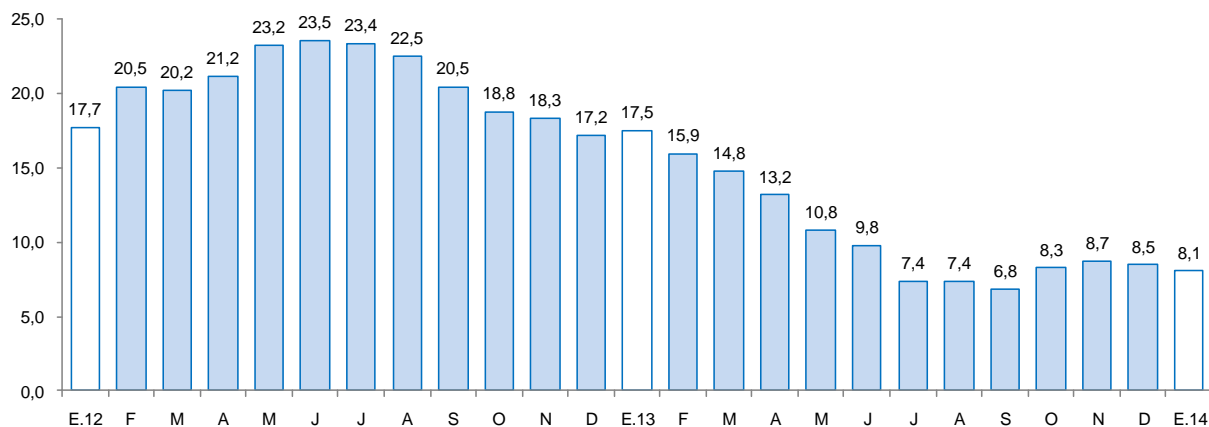

Fuente: Superintendencia de Banca, Seguros y AFP.

- La morosidad en enero fue de 6,5 por ciento igual, respecto al mismo mes de 2013. La morosidad en las instituciones no bancarias (7,1 por ciento), se incrementó en 0,1 punto porcentual respecto a enero de 2013; mientras que en la banca múltiple (5,5 por ciento) disminuyó en 1,2 puntos porcentuales.

## 2. Depósitos en el sistema financiero

- Los depósitos en el sistema financiero (S/.224,3 millones) aumentaron 3,2 por ciento, respecto a enero del pasado año, debido a la mayor captación de depósitos a la vista (14,1 por ciento), y a plazo (4,4 por ciento). La expansión se registró en los depósitos en moneda extranjera (14,8 por ciento) y en moneda nacional (2,0 por ciento).
- Por tipo de instituciones, los depósitos en el Banco de la Nación y la banca múltiple aumentaron en 31,1 y 2,8 por ciento, respectivamente; mientras que en las instituciones no bancarias, se contrajo 8,3 por ciento.

**CUADRO N° 9**  
**DEPÓSITOS DEL SISTEMA FINANCIERO**  
(Saldos en miles de nuevos soles)

	Estructura %	Enero		Var.% nominal	Contribución 1/
	Enero 2014	2013	2014		
<b>Banco de la Nación</b>	<b>21,7</b>	<b>37 083</b>	<b>48 604</b>	<b>31,1</b>	<b>5,3</b>
<b>Banca múltiple</b>	<b>42,7</b>	<b>93 210</b>	<b>95 790</b>	<b>2,8</b>	<b>1,2</b>
<b>Instituciones no bancarias</b>	<b>35,6</b>	<b>87 147</b>	<b>79 940</b>	<b>-8,3</b>	<b>-3,3</b>
Cajas municipales	35,1	85 259	78 844	-7,5	-3,0
Cajas rurales	0,0	562	-	-100,0	-0,3
Financieras	0,5	1 326	1 096	-17,3	-0,1
<b>TOTAL</b>	<b>100,0</b>	<b>217 440</b>	<b>224 334</b>	<b>3,2</b>	<b>3,2</b>
Vista	27,8	54 709	62 426	14,1	3,5
Ahorro	50,4	115 903	113 009	-2,5	-1,3
A plazos	21,8	46 828	48 899	4,4	1,0
En moneda nacional	90,2	198 301	202 357	2,0	1,9
En moneda extranjera	9,8	19 139	21 977	14,8	1,3

1/ En base a la estructura porcentual de similar mes de 2013.

Fuente: Superintendencia de Banca, Seguros y AFP.

Elaboración: BCRP, Sucursal Cusco. Departamento de Estudios Económicos.

**GRÁFICO Nº 5**  
**CRECIMIENTO DE LOS DEPÓSITOS DEL SISTEMA FINANCIERO 1/**  
 (Variación % nominal respecto a similar mes del año anterior)

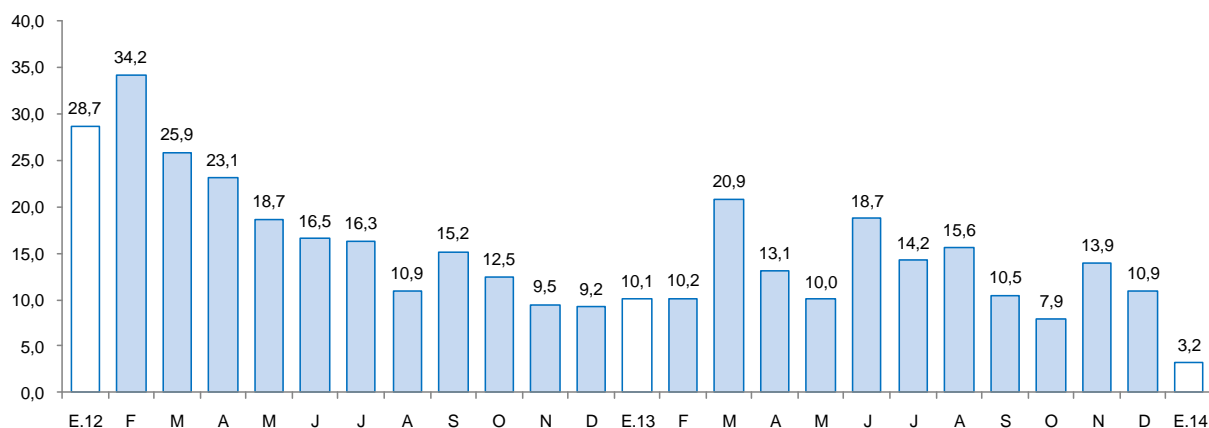

Fuente: Superintendencia de Banca, Seguros y AFP.

## V. FINANZAS PÚBLICAS

### 1. Consumo público

- El consumo público, disminuyó 8,4 por ciento interanual, en términos reales, debido al menor gasto del Gobierno Regional (-12,9 por ciento), mientras que, los gobiernos locales aumentaron su consumo en 27,3 por ciento. El resultado del Gobierno Regional se explicó por la caída del gasto en remuneraciones (-19,8 por ciento), superando la expansión del gasto en bienes y servicios (33,4 por ciento). De otro lado, en los gobiernos locales se incrementó el gasto en bienes y servicios (48,1 por ciento) y el gasto en remuneraciones (15,2 por ciento).

**CUADRO Nº 10**  
**CONSUMO PÚBLICO 1/ 2/**  
 (Miles de nuevos soles)

	Enero		
	2013	2014	Var.% real
Gobierno Regional	9 936	8 923	-12,9
Gobiernos locales	1 248	1 638	27,3
<b>Total</b>	<b>11 184</b>	<b>10 561</b>	<b>-8,4</b>

1/ Información actualizada al 31 de marzo de 2014.

2/ Comprende el gasto en remuneraciones y en bienes y servicios.

Fuente: Ministerio de Economía y Finanzas.

Elaboración: BCRP, Sucursal Cusco. Departamento de Estudios Económicos.

### 2. Inversión pública

- La inversión pública en Madre de Dios, correspondiente a los tres niveles de gobierno, totalizó en enero S/. 2,3 millones, 33,8 por ciento más, respecto a similar mes del pasado año. La inversión aumentó para el Gobierno Nacional (338,4 por ciento) y el Gobierno Regional (10,5 por ciento), en tanto que, en los gobiernos locales disminuyó en 26,1 por ciento.



- En cuanto al avance de la inversión pública, lo ejecutado en enero de 2014, presentó una magnitud moderada en relación al Presupuesto Institucional Modificado (PIM). El Gobierno Regional registra un avance de 1,3 por ciento, seguido de los gobiernos locales (0,6 por ciento) y el Gobierno Nacional (0,4 por ciento).

**CUADRO Nº 11**  
**INVERSIÓN PÚBLICA 1/ 2/**  
(Miles de nuevos soles)

	Enero		
	2013	2014	Var %real
Gobierno Nacional	139	628	338,4
Gobierno Regional	1 321	1 504	10,5
Gobiernos locales	193	147	-26,1
<b>Inversión Pública</b>	<b>1 653</b>	<b>2 279</b>	<b>33,8</b>

1/ Información actualizada al 31 de marzo de 2014.

2/ Comprende la adquisición de activos no financieros.

Fuente: Ministerio de Economía y Finanzas.

Elaboración: BCRP, Sucursal Cusco. Departamento de Estudios Económicos.

**GRÁFICO Nº 6**  
**CRECIMIENTO DE LA INVERSIÓN PÚBLICA**  
(Variación % real)

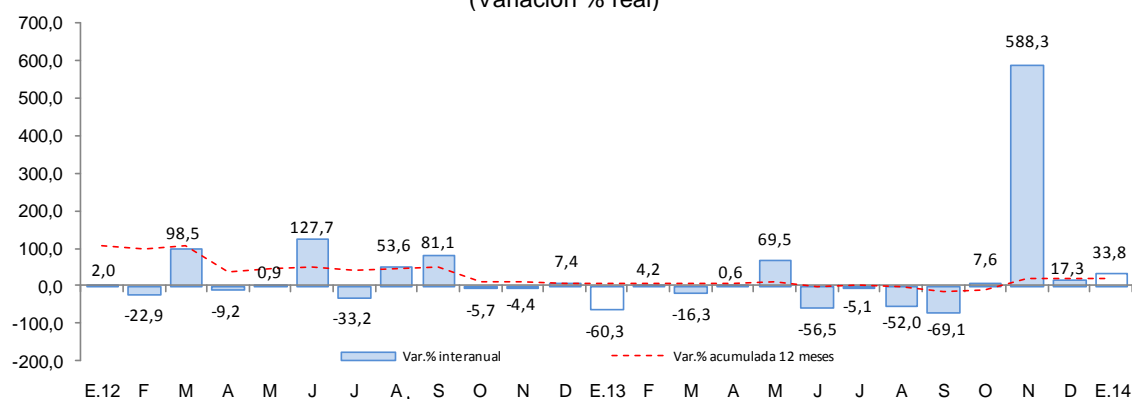

Fuente: Ministerio de Economía y Finanzas.

- Entre los principales proyectos que viene ejecutando el Gobierno Nacional, destacan la “Construcción del Puente Río Carbón”, con S/. 412,8 miles y la “Ampliación de infraestructura y equipamiento de aulas para las nuevas carreras profesionales de la UNAMAD” con S/. 139,9 miles.
- El Gobierno Regional ha desembolsado un monto de S/. 392,0 miles en la Gestión de Proyectos y S/. 247,5 miles en Estudios de Pre-Inversión.
- Por su parte, en los gobiernos locales, resaltan la ejecución de la obra “Ampliación y Mejoramiento del Parque Ecológico El Shiringuero de Iberia, Provincia Tahuamanu” (S/. 80,8 miles) y el “Fortalecimiento de Capacidades de la Municipalidad Provincial del Manu” (S/. 17,1 miles).



**VI. ANEXOS**



ANEXO 1

MADRE DE DIOS: PRODUCCIÓN AGROPECUARIA 1/  
(T.m.)

PRODUCTOS	2013												2014	PRODUCTOS	
	ENE	FEB	MAR	ABR	MAY	JUN	JUL	AGO	SET	OCT	NOV	DIC	ENE		
<b>AGRÍCOLA</b>															<b>AGRÍCOLA</b>
Achiote	0	0	0	0	1	0	0	1	1	2	1	0	0	0	Achiote
Arroz	1 167	1 882	2 225	494	0	0	0	0	36	0	0	0	0	833	Arroz
Cacao	1	14	11	13	17	10	4	3	4	7	5	5	5	4	Cacao
Café	0	0	0	4	6	4	2	1	0	0	0	0	0	0	Café
Caña de azúcar	20	47	45	39	27	19	27	17	17	32	62	98	98	0	Caña de azúcar
Copoazú	21	41	50	61	15	0	0	0	0	15	46	61	61	26	Copoazú
Frijol	2	0	0	0	0	0	110	163	14	0	0	0	0	0	Frijol
Maíz amarillo	3 297	4 135	3 096	1 371	0	7	277	613	0	0	0	0	0	640	Maíz amarillo
Mango	0	0	0	0	0	0	0	0	0	0	115	227	227	0	Mango
Palta	0	0	0	0	0	0	0	0	77	171	137	70	70	0	Palta
Papaya	243	281	507	464	521	678	750	837	805	856	801	1 079	1 079	467	Papaya
Pasto brachiaria	54 163	57 068	53 695	55 781	60 035	60 163	50 637	50 222	50 590	53 460	56 560	45 230	45 230	50 482	Pasto brachiaria
Piña	132	119	84	40	27	43	28	116	320	483	438	360	360	138	Piña
Plátano	1 289	1 279	1 434	1 431	1 570	1 516	1 476	1 533	1 527	1 540	1 496	1 884	1 884	1 415	Plátano
Yuca	700	699	683	737	843	929	852	925	851	892	919	1 078	1 078	773	Yuca
<b>Otros agrícolas</b>															<b>Otros agrícolas</b>
Camote	22	17	30	20	14	21	26	15	30	29	34	19	19	15	Camote
Carambola	8	11	9	17	12	10	13	12	10	11	10	16	16	3	Carambola
Cocona	18	29	27	33	25	22	28	12	37	20	17	14	14	28	Cocona
Coco	29	37	46	37	29	18	26	25	29	25	24	66	66	18	Coco
Lima	0	0	11	92	89	84	53	13	0	0	0	0	0	0	Lima
Limón ácido	22	53	48	47	51	53	32	31	24	18	17	26	26	29	Limón ácido
Maíz choclo	120	0	0	0	0	0	0	0	0	0	0	0	0	198	Maíz choclo
Mandarina	0	0	0	68	100	94	79	43	0	0	0	0	0	0	Mandarina
Naranja	0	0	32	136	182	186	109	35	0	0	0	0	0	0	Naranja
Uncucha	52	83	69	66	52	50	50	37	55	49	46	73	73	51	Uncucha
<b>PECUARIA</b>															<b>PECUARIA</b>
Carne de Ave 2/	332	376	378	386	375	515	436	436	455	493	476	441	441	406	Carne de Ave 2/
Carne de Vacuno 2/	133	139	129	137	103	141	148	148	133	151	140	184	184	178	Carne de Vacuno 2/
Carne de Ovino 2/	4	4	4	4	4	5	4	4	4	4	4	4	4	4	Carne de Ovino 2/
Carne de Porcino 2/	28	24	24	24	22	26	31	37	38	39	35	38	38	30	Carne de Porcino 2/
Huevos	15	15	14	13	15	14	14	14	14	14	14	14	14	14	Huevos
Leche Vacuno	332	460	463	366	425	438	391	375	384	384	381	392	392	383	Leche Vacuno

1/ Cifras preliminares.

2/ Peso neto.

FUENTE: MINAGRI - Madre de Dios.

Elaboración: BCRP, Sucursal Cusco. Departamento de Estudios Económicos.



**ANEXO 2**

**MADRE DE DIOS: PRODUCCIÓN PESQUERA 1/  
(T.m.)**

	2013												2014	
	ENE	FEB	MAR	ABR	MAY	JUN	JUL	AGO	SET	OCT	NOV	DIC	ENE	
CHD 2/ 1. Fresco	56	38	49	39	41	43	50	56	50	57	45	42	28	CHD 2/ 1. Fresco

1/ Cifras preliminares.

2/ Consumo Humano Directo.

FUENTE: Ministerio de la Producción.

ELABORACIÓN: BCRP, Sucursal Cusco. Departamento de Estudios Económicos.





**ANEXO 3**

**MADRE DE DIOS: PRODUCCIÓN MINERA 1/**

PRODUCTOS	2013												2014	PRODUCTOS
	ENE	FEB	MAR	ABR	MAY	JUN	JUL	AGO	SET	OCT	NOV	DIC	ENE	
<b>MINERÍA METÁLICA</b> Oro (Onzas Troy)	5 620	6 599	30 431	62 445	54 529	57 337	42 712	92 438	42 142	39 105	35 358	31 298	31 765	<b>MINERÍA METÁLICA</b> Oro (Onzas Troy)

1/ Cifras preliminares.

FUENTE: MINEM.

ELABORACIÓN: BCRP, Sucursal Cusco. Departamento de Estudios Económicos.



**ANEXO 4**

**MADRE DE DIOS: EXPORTACIONES POR TIPO DE PRODUCTO 1/**

(Miles de US\$ FOB)

TIPO	2 013												2 014	TIPO
	ENE	FEB	MAR	ABR	MAY	JUN	JUL	AGO	SET	OCT	NOV	DIC	ENE	
<b>Productos Tradicionales</b>	<b>11 510</b>	<b>3 955</b>	<b>6 907</b>	<b>8 586</b>	<b>9 699</b>	<b>6 099</b>	<b>14 059</b>	<b>8 802</b>	<b>4 789</b>	<b>11 090</b>	<b>6 634</b>	<b>23 518</b>	<b>3 218</b>	<b>Productos Tradicionales</b>
Agrícolas	0	14	0	0	0	0	0	0	0	0	0	0	0	Agrícolas
Mineros	11 510	3 941	6 907	8 586	9 699	6 099	14 059	8 802	4 789	11 090	6 634	23 518	3 218	Mineros
<b>Productos no tradicionales</b>	<b>1 739</b>	<b>687</b>	<b>944</b>	<b>1 453</b>	<b>2 608</b>	<b>3 209</b>	<b>2 854</b>	<b>3 699</b>	<b>1 899</b>	<b>2 582</b>	<b>1 108</b>	<b>1 597</b>	<b>743</b>	<b>Productos no tradicionales</b>
Agropecuarios	984	363	211	813	1 684	1 712	1 892	1 691	1 554	1 434	660	215	211	Agropecuarios
Pesqueros	0	0	0	0	0	0	0	0	0	0	0	0	0	Pesqueros
Textiles	0	0	0	0	0	0	0	0	0	0	0	0	0	Textiles
Maderas y papeles, y sus manufacturas	755	324	715	640	924	1 490	962	2 008	345	1 148	448	1 382	532	Maderas y papeles, y sus manufacturas
Químicos	0	0	0	0	0	0	0	0	0	0	0	0	0	Químicos
Minería no metálica	0	0	18	0	0	0	0	0	0	0	0	0	0	Minería no metálica
Sidero-metalúrgicos y joyería	0	0	0	0	0	0	0	0	0	0	0	0	0	Sidero-metalúrgicos y joyería
Metal mecánicos	0	0	0	0	0	7	0	0	0	0	0	0	0	Metal mecánicos
<b>TOTAL EXPORTACIONES</b>	<b>13 249</b>	<b>4 642</b>	<b>7 851</b>	<b>10 039</b>	<b>12 307</b>	<b>9 308</b>	<b>16 913</b>	<b>12 501</b>	<b>6 688</b>	<b>13 672</b>	<b>7 742</b>	<b>25 115</b>	<b>3 961</b>	<b>TOTAL EXPORTACIONES</b>

1/ Cifras preliminares.

FUENTE: SUNAT.

ELABORACIÓN: BCRP, Sucursal Cusco. Departamento de Estudios Económicos.



ANEXO 5

MADRE DE DIOS: IMPORTACIONES SEGÚN USO O DESTINO ECONÓMICO  
(Miles de US\$ FOB)

	2013												2014	
	ENE	FEB	MAR	ABR	MAY	JUN	JUL	AGO	SET	OCT	NOV	DIC	ENE	
<b>I. Bienes de consumo</b>	<b>366</b>	<b>560</b>	<b>611</b>	<b>751</b>	<b>424</b>	<b>211</b>	<b>423</b>	<b>181</b>	<b>233</b>	<b>373</b>	<b>199</b>	<b>148</b>	<b>225</b>	<b>I. Bienes de consumo</b>
No duradero	365	560	588	733	424	211	398	181	233	373	199	79	225	No duradero
Duraderos	1	0	23	18	0	0	25	0	0	0	0	69	0	Duraderos
<b>II. Insumos</b>	<b>115</b>	<b>38</b>	<b>62</b>	<b>163</b>	<b>53</b>	<b>37</b>	<b>77</b>	<b>91</b>	<b>105</b>	<b>239</b>	<b>523</b>	<b>240</b>	<b>159</b>	<b>II. Insumos</b>
Combustible, lubricantes y conexos	0	0	0	0	0	0	0	0	0	0	0	0	0	Combustible, lubricantes y conexos
Materias primas para la agricultura	0	0	0	0	0	0	0	0	0	0	0	0	0	Materias primas para la agricultura
Materias primas para la industria	115	38	62	163	53	37	77	91	105	239	523	240	159	Materias primas para la industria
<b>III. Bienes de capital y materiales de construcción</b>	<b>144</b>	<b>266</b>	<b>232</b>	<b>206</b>	<b>670</b>	<b>157</b>	<b>967</b>	<b>366</b>	<b>0</b>	<b>3</b>	<b>15</b>	<b>137</b>	<b>126</b>	<b>III. Bienes de capital y materiales de construcción</b>
Materiales de construcción	141	259	39	206	632	157	0	157	0	0	0	0	108	Materiales de construcción
Para la agricultura	0	0	70	0	0	0	0	116	0	0	0	73	0	Para la agricultura
Para la industria	3	7	123	0	33	0	0	93	0	3	15	0	18	Para la industria
Equipos de transporte	0	0	0	0	5	0	967	0	0	0	0	0	0	Equipos de transporte
<b>TOTAL</b>	<b>625</b>	<b>864</b>	<b>905</b>	<b>1120</b>	<b>1147</b>	<b>405</b>	<b>1467</b>	<b>638</b>	<b>338</b>	<b>615</b>	<b>737</b>	<b>598</b>	<b>510</b>	<b>TOTAL</b>

1/ Cifras preliminares.

FUENTE: SUNAT.

ELABORACIÓN: BCRP, Sucursal Cusco. Departamento de Estudios Económicos.



**ANEXO 6**

**MADRE DE DIOS: INGRESOS CORRIENTES DEL GOBIERNO CENTRAL**  
(Miles de nuevos soles)

	2013												2014	
	ENE	FEB	MAR	ABR	MAY	JUN	JUL	AGO	SET	OCT	NOV	DIC	ENE	
<b>I. INGRESOS TRIBUTARIOS</b>	<b>5 249</b>	<b>4 860</b>	<b>5 457</b>	<b>6 800</b>	<b>5 863</b>	<b>4 795</b>	<b>4 668</b>	<b>5 483</b>	<b>4 726</b>	<b>4 759</b>	<b>4 465</b>	<b>4 526</b>	<b>4 955</b>	<b>I. INGRESOS TRIBUTARIOS</b>
<b>1. Impuestos a los Ingresos</b>	<b>3 896</b>	<b>3 736</b>	<b>4 567</b>	<b>5 329</b>	<b>4 140</b>	<b>3 814</b>	<b>3 525</b>	<b>3 874</b>	<b>3 616</b>	<b>3 302</b>	<b>3 223</b>	<b>3 337</b>	<b>3 456</b>	<b>1. Impuestos a los Ingresos</b>
- Personas Naturales	664	542	602	609	574	528	520	586	640	523	538	618	767	- Personas Naturales
- Personas Jurídicas	3 088	3 165	2 879	3 064	3 015	3 030	2 923	3 105	2 941	2 749	2 605	2 673	2 616	- Personas Jurídicas
- Regularización	144	29	1 086	1 656	551	256	82	183	35	30	80	46	73	- Regularización
<b>2. Impuestos a la Importación</b>	<b>31</b>	<b>91</b>	<b>100</b>	<b>99</b>	<b>63</b>	<b>37</b>	<b>32</b>	<b>0</b>	<b>67</b>	<b>102</b>	<b>150</b>	<b>72</b>	<b>187</b>	<b>2. Impuestos a la Importación</b>
<b>3. Impuestos General a las Ventas</b>	<b>699</b>	<b>631</b>	<b>391</b>	<b>580</b>	<b>1 076</b>	<b>515</b>	<b>571</b>	<b>1 084</b>	<b>512</b>	<b>789</b>	<b>602</b>	<b>452</b>	<b>806</b>	<b>3. Impuestos General a las Ventas</b>
- Operaciones Internas	616	495	361	453	785	392	403	507	441	726	579	426	785	- Operaciones Internas
- Operaciones Externas	83	136	30	127	291	123	168	577	71	63	23	26	21	- Operaciones Externas
<b>4. Impuestos Selectivo al Consumo</b>	<b>12</b>	<b>0</b>	<b>0</b>	<b>0</b>	<b>8</b>	<b>5</b>	<b>10</b>	<b>0</b>	<b>3</b>	<b>0</b>	<b>0</b>	<b>0</b>	<b>11</b>	<b>4. Impuestos Selectivo al Consumo</b>
<b>5. Otros Ingresos Tributarios</b>	<b>611</b>	<b>402</b>	<b>399</b>	<b>792</b>	<b>576</b>	<b>424</b>	<b>530</b>	<b>525</b>	<b>528</b>	<b>566</b>	<b>490</b>	<b>665</b>	<b>495</b>	<b>5. Otros Ingresos Tributarios</b>
<b>II. INGRESOS NO TRIBUTARIOS</b>	<b>158</b>	<b>98</b>	<b>229</b>	<b>183</b>	<b>239</b>	<b>92</b>	<b>7</b>	<b>232</b>	<b>72</b>	<b>429</b>	<b>2 583</b>	<b>67</b>	<b>6</b>	<b>II. INGRESOS NO TRIBUTARIOS</b>
<b>INGRESOS CORRIENTES (I+II)</b>	<b>5 407</b>	<b>4 958</b>	<b>5 686</b>	<b>6 983</b>	<b>6 102</b>	<b>4 887</b>	<b>4 675</b>	<b>5 715</b>	<b>4 798</b>	<b>5 188</b>	<b>7 048</b>	<b>4 593</b>	<b>4 961</b>	<b>INGRESOS CORRIENTES (I+II)</b>

FUENTE: SUNAT.

ELABORACIÓN: BCRP, Sucursal Cusco. Departamento de Estudios Económicos.



ANEXO 7

**MADRE DE DIOS: GASTOS NO FINANCIEROS DEL GOBIERNO REGIONAL 1/  
(Miles de nuevos soles)**

	2013												2014	
	ENE	FEB	MAR	ABR	MAY	JUN	JUL	AGO	SEP	OCT	NOV	DIC	ENE	
<b>GASTOS NO FINANCIEROS</b>	<b>11 751</b>	<b>17 409</b>	<b>16 162</b>	<b>16 837</b>	<b>28 566</b>	<b>27 424</b>	<b>24 138</b>	<b>20 268</b>	<b>18 896</b>	<b>23 371</b>	<b>22 856</b>	<b>53 435</b>	<b>11 071</b>	<b>GASTOS NO FINANCIEROS</b>
<b>a. GASTOS CORRIENTES</b>	10 430	9 413	9 858	9 660	10 564	11 257	12 727	11 152	10 526	12 605	12 143	20 012	9 567	<b>a. GASTOS CORRIENTES</b>
1. Personal y obligaciones sociales	8 633	6 758	5 827	5 763	6 354	7 175	7 325	6 833	6 325	6 440	6 561	9 347	7 132	1. Personal y obligaciones sociales
2. Pensiones y prestaciones sociales	494	386	352	333	387	366	474	365	360	355	362	1 129	487	2. Pensiones y prestaciones sociales
3. Bienes y servicios	1 303	2 233	3 356	3 457	3 561	3 633	4 522	3 730	3 781	5 181	5 072	9 267	1 791	3. Bienes y servicios
4. Donaciones y transferencias	0	36	323	107	262	83	406	224	60	629	148	269	157	4. Donaciones y transferencias
5. Otros gastos	0	0	0	0	0	0	0	0	0	0	0	0	0	5. Otros gastos
<b>b. GASTOS DE CAPITAL</b>	1 321	7 996	6 304	7 177	18 002	16 167	11 411	9 116	8 370	10 766	10 713	33 423	1 504	<b>b. GASTOS DE CAPITAL</b>
1. Adquisición de activos no financieros	1 321	7 996	6 304	7 177	12 609	10 060	10 411	9 116	8 370	10 766	10 713	33 423	1 504	1. Adquisición de activos no financieros
2. Donaciones y transferencias	0	0	0	0	5 393	6 107	1 000	0	0	0	0	0	0	2. Donaciones y transferencias
3. Otros gastos de capital	0	0	0	0	0	0	0	0	0	0	0	0	0	3. Otros gastos de capital

1/ Información actualizada al 31 de marzo de 2014.

Fuente: Ministerio de Economía y Finanzas.

Elaboración: BCRP, Sucursal Cusco. Departamento de Estudios Económicos.



**ANEXO 8**

**MADRE DE DIOS: GASTOS NO FINANCIEROS DE LOS GOBIERNOS LOCALES 1/  
(Miles de nuevos soles)**

	2013												2014	
	ENE	FEB	MAR	ABR	MAY	JUN	JUL	AGO	SEP	OCT	NOV	DIC	ENE	
<b>GASTOS NO FINANCIEROS</b>	<b>1 467</b>	<b>2853</b>	<b>7540</b>	<b>4475</b>	<b>5055</b>	<b>3923</b>	<b>7438</b>	<b>4137</b>	<b>4179</b>	<b>6762</b>	<b>7034</b>	<b>16121</b>	<b>1815</b>	<b>GASTOS NO FINANCIEROS</b>
<b>a. GASTOS CORRIENTES</b>	1 274	2 432	2 556	3 203	3 677	2 294	3 416	2 532	2 540	2 857	3 068	5 186	1 668	<b>a. GASTOS CORRIENTES</b>
1. Personal y obligaciones sociales	788	1 072	953	896	1 364	555	1 469	830	818	1 097	1 094	1 747	936	1. Personal y obligaciones sociales
2. Pensiones y prestaciones sociales	24	48	75	45	177	218	184	228	99	276	296	285	25	2. Pensiones y prestaciones sociales
3. Bienes y servicios	460	1 312	1 527	2 256	2 112	1 513	1 687	1 470	1 580	1 466	1 667	3 000	702	3. Bienes y servicios
4. Donaciones y transferencias	0	0	0	4	6	5	70	0	36	4	7	137	0	4. Donaciones y transferencias
5. Otros gastos	2	0	1	2	18	3	6	4	7	14	4	17	5	5. Otros gastos
<b>b. GASTOS DE CAPITAL</b>	193	421	4 984	1 272	1 378	1 629	4 022	1 605	1 639	3 905	3 966	10 935	147	<b>b. GASTOS DE CAPITAL</b>
1. Adquisición de activos no financieros	193	421	4 984	1 228	1 378	1 629	4 022	1 604	1 639	3 905	3 966	10 935	147	1. Adquisición de activos no financieros
2. Donaciones y transferencias	0	0	0	0	0	0	0	0	0	0	0	0	0	2. Donaciones y transferencias
3. Otros gastos de capital	0	0	0	44	0	0	0	1	0	0	0	0	0	3. Otros gastos de capital

1/ Información actualizada al 31 de marzo de 2014.

Fuente: Ministerio de Economía y Finanzas.

Elaboración: BCRP, Sucursal Cusco. Departamento de Estudios Económicos.

**ANEXO 9**

**MADRE DE DIOS: CARTERA PESADA DEL SISTEMA FINANCIERO 1/  
(En porcentajes)**

ENTIDADES FINANCIERAS	2013												2014	ENTIDADES FINANCIERAS
	ENE	FEB	MAR	ABR	MAY	JUN	JUL	AGO	SET	OCT	NOV	DIC	ENE	
<b>A. BANCO DE LA NACION</b>	1,3	1,7	1,7	1,7	1,7	1,9	2,2	2,1	2,0	2,1	1,9	2,0	1,8	<b>A. BANCO DE LA NACION</b>
<b>B. EMPRESAS BANCARIAS</b>	6,7	7,3	7,4	8,4	7,6	7,7	7,8	7,4	7,1	6,9	6,9	6,6	5,5	<b>B. EMPRESAS BANCARIAS</b>
<b>C. INSTITUCIONES NO BANCARIAS</b>	7,0	7,5	7,9	7,9	8,0	8,4	8,2	9,1	9,2	8,8	8,5	8,0	7,1	<b>C. INSTITUCIONES NO BANCARIAS</b>
Cajas Municipales	7,5	8,1	8,4	8,5	8,8	9,1	8,9	9,5	9,5	9,1	8,8	8,2	7,3	Cajas Municipales
Cajas Rurales de Ahorro y Crédito	4,3	4,5	6,1	5,3	5,3	-	-	-	-	-	-	-	-	Cajas Rurales de Ahorro y Crédito
Edpymes	-	-	-	-	-	-	-	-	-	-	-	-	-	Edpymes
Financieras	1,7	1,8	1,9	0,8	0,8	2,0	1,9	5,8	6,2	5,9	5,6	5,5	5,2	Financieras
<b>TOTAL</b>	<b>6,8</b>	<b>7,3</b>	<b>7,6</b>	<b>7,9</b>	<b>7,9</b>	<b>8,1</b>	<b>8,0</b>	<b>8,5</b>	<b>8,4</b>	<b>8,1</b>	<b>7,8</b>	<b>7,4</b>	<b>6,5</b>	<b>TOTAL</b>

1/ Cifras Preliminares.

FUENTE: Superintendencia de Banca, Seguros y AFP (SBS).

ELABORACION: BCRP, Sucursal Cusco. Departamento de Estudios Económicos.

