

BANCO CENTRAL DE RESERVA DEL PERÚ
SUCURSAL CUSCO



CUSCO: Síntesis de Actividad Económica
Agosto 2014¹

Departamento de Estudios Económicos

El Banco Central de Reserva del Perú (BCRP) ha considerado presentar un conjunto de indicadores sectoriales de actividad económica con la finalidad de poder realizar el seguimiento del desempeño de la economía departamental. Para el sector real, se ha utilizado el Valor Bruto de Producción a precios del año 2007 para los sectores disponibles. Cabe señalar que a partir de enero 2014, el Instituto Nacional de Estadística (INEI) ha realizado el cambio de año base (de 1994 a 2007) para la construcción del Producto Bruto Interno (PBI) nacional, estando en elaboración la desagregación departamental. En la medida que se publique referida información, el BCRP volvería a elaborar para cada departamento un indicador agregado de actividad económica.

¹ En el presente informe participaron Victor Chique, Dante Madrid y Vanessa Ayma.

ÍNDICE

	<i>Página</i>
RESUMEN EJECUTIVO	3
I. ACTIVIDAD PRODUCTIVA.....	5
1. Actividad Primaria	5
1.1 Sector agropecuario.....	5
1.2 Sector pesca	6
1.3 Sector minería e hidrocarburos.....	7
2. Otros indicadores sectoriales.....	8
2.1 Sector manufactura.....	8
2.2 Arribos a los establecimientos de hospedaje.....	9
II. ASPECTOS LABORALES	10
1. Empleo	10
III. SECTOR EXTERNO	11
1. Exportaciones.....	11
IV. CRÉDITO Y DEPÓSITOS.....	12
1. Crédito.....	12
2. Depósitos	14
V. GASTO NO FINANCIERO DEL GOBIERNO GENERAL.....	15
1. Gasto corriente no financiero.....	15
2. Gasto de capital	16
VI. ENCUESTA DE PERCEPCIÓN REGIONAL	18
VII. ANEXOS	22



RESUMEN EJECUTIVO

Principales hechos de importancia

- La producción **agropecuaria** disminuyó 0,4 por ciento interanual en agosto; similar comportamiento mostró la producción **minera e hidrocarburos** (-8,4 por ciento); mientras que, la producción **pesquera** permaneció sin variación.
- Los otros indicadores como el crédito aumentó 16,1 por ciento interanual, al igual que sus componentes: créditos de consumo (20,1 por ciento) y créditos hipotecarios (9,6 por ciento). Asimismo, aumentó el número de arribos a los establecimientos de hospedaje (9,3 por ciento) y el empleo formal en la ciudad de Cusco (1,9 por ciento). No obstante, disminuyó la producción manufacturera (-19,3 por ciento).

Actividad Primaria

- El **sector agropecuario** se redujo 0,4 por ciento interanual en agosto, debido a la menor producción de papa (-100,0 por ciento), achiote (-26,7 por ciento) y cacao (-5,5 por ciento). En el periodo enero-agosto de 2014, el sector se contrajo 9,3 por ciento, lo que obedece principalmente a la menor cosecha de café (-32,8 por ciento).
- El **sector pesca** se mantuvo sin variación frente a agosto del pasado año. En términos acumulados, este sector decreció 48,7 por ciento.
- La **actividad minera e hidrocarburos**, en agosto, se ubicó 8,4 por ciento por debajo del nivel de similar mes del año anterior, explicado principalmente por la menor producción de líquidos de gas natural (-12,3 por ciento) y cobre (-4,4 por ciento). Por otro lado, durante enero-agosto de 2014, el sector mejoró 0,1 por ciento, por la mayor producción de cobre (9,7 por ciento) y gas natural (4,8 por ciento).

Otros Indicadores de Actividad Económica

- La **producción manufacturera** bajó 19,3 por ciento interanual en agosto, explicado por la menor producción de nitrato de amonio grado Anfo. Entre enero y agosto de 2014, el sector acumuló un descenso de 2,4 por ciento interanual.
- El número de **arribos a los establecimientos de hospedaje** aumentó 9,3 por ciento interanual, en agosto, por el mayor flujo de turistas extranjeros (10,7 por ciento) y nacionales (7,0 por ciento). En enero-agosto de 2014, los arribos mejoraron 5,5 por ciento interanual.
- El **empleo formal** en empresas de 10 a más trabajadores en la ciudad de Cusco aumentó 1,9 por ciento interanual, lo que se explicó principalmente por la mayor demanda laboral en el sector comercio (12,2 por ciento).
- El **crédito**, que asciende a S/. 3 796 millones, creció 16,1 por ciento, con respecto a agosto de 2013, las mayores contribuciones fueron de las instituciones no bancarias y la banca múltiple. Por otro lado, el **crédito de consumo e hipotecario** registraron crecimientos de 20,1 y 9,6 por ciento, respectivamente.
- Por último, el **gasto de capital** alcanzó S/. 335 millones en agosto, traducándose en un incremento de 1,7 por ciento interanual, en términos reales, por el mayor gasto de capital del Gobierno Nacional (34,1 por ciento) y del Gobierno Regional (8,7 por ciento). El gasto de capital acumuló hasta agosto, una contracción de 7,8 por ciento interanual.

CUADRO N° 1
OTROS INDICADORES DE ACTIVIDAD ECONÓMICA
 (Variación % respecto a similar mes del año anterior)

	Mar.14	Abr.14	May.14	Jun.14	Jul.14	Ago.14
Producción industrial 1/	↓ -4,9	↑ 44,6	↓ -7,0	↓ -1,6	↓ -3,1	↓ -19,3
Arribos a los establecimientos de hospedaje	↓ -4,2	↑ 17,8	↑ 6,3	↓ -2,4	↑ 7,8	↑ 9,3
Empleo formal urbano 2/	↑ 1,3	↑ 3,9	↑ 6,5	↑ 9,4	↑ 7,1	↑ 1,9
Crédito total 3/	↑ 20,8	↑ 18,4	↑ 18,5	↑ 18,3	↑ 16,4	↑ 16,1
Crédito de consumo 3/	↑ 23,1	↑ 21,7	↑ 22,3	↑ 21,1	↑ 20,8	↑ 20,1
Crédito hipotecario 3/	↑ 16,0	↑ 12,6	↑ 11,9	↑ 10,2	↑ 9,9	↑ 9,6
Gasto de Capital 1/	↓ -6,1	↓ -31,8	↓ -4,6	↓ -36,2	↑ 19,7	↑ 1,7

1/ En términos reales.

2/ En empresas de 10 a más trabajadores situadas en la ciudad de Cusco.

3/ En términos nominales.

Fuentes: BCRP - Sucursal Cusco, MINCETUR, MTPE, SBS, y MEF.

I. ACTIVIDAD PRODUCTIVA

1. Actividad Primaria

1.1 Sector agropecuario

- La producción agropecuaria disminuyó 0,4 por ciento en agosto, explicado por la contracción de la producción agrícola (-0,9 por ciento), atenuado en parte por el incremento de la producción pecuaria (0,3 por ciento). En lo que va del año, enero-agosto, la producción agropecuaria se redujo 9,3 por ciento, respecto a igual periodo del año anterior.
- La contracción del subsector agrícola se debió a la menor producción para el mercado interno (-4,9 por ciento), pese a la mayor producción para el mercado externo y la agroindustria (2,0 por ciento). En el primer grupo, resaltó la baja producción de papa (-100,0 por ciento) y achioté (-26,7 por ciento); por su parte, en el segundo grupo destacó la mayor producción de café (2,8 por ciento) y el descenso de la producción de cacao (-5,5 por ciento). Al mismo tiempo, la producción agrícola de enero a agosto decreció 9,3 por ciento, respecto a igual periodo de 2013, explicado básicamente por la menor cosecha de café (-32,8 por ciento).
- La producción pecuaria aumentó 0,3 por ciento, en agosto, por el incremento de la producción de carne de ovino (13,4 por ciento) y carne de ave (5,3 por ciento). Entre enero y agosto, la producción decreció 0,04 por ciento, asociada a la disminución de la producción de leche (-0,4 por ciento).

CUADRO N° 2
SECTOR AGROPECUARIO 1/
(Miles de Toneladas)

Subsectores	Estructura porcentual 2012 2/	Agosto			Enero-Agosto				
		2013	2014	Var. %	Contribución al crecimiento 3/	2013	2014	Var. %	Contribución al crecimiento 3/
AGRICOLA	80,6			-0,9	-0,6			-10,8	-9,3
Orientada al mercado externo y agroindustria 2/	29,5			2,0	0,7			-24,1	-7,6
Cacao	4,9	0,4	0,4	-5,5	-0,3	8,8	8,1	-7,9	-0,4
Quinua	0,2	0,0	0,0	-100,0	-0,1	2,8	3,3	18,2	0,1
Té	0,1	0,1	0,1	-1,3	0,0	3,1	2,9	-5,2	0,0
Achita o Kwicha	0,3	0,0	0,0	-	-	1,1	0,4	-63,2	-0,2
Haba grano seco	2,4	0,0	0,0	-	-	22,1	23,4	5,9	0,2
Maíz amarillo duro	0,2	0,0	0,0	-	-	5,7	3,6	-36,9	-0,2
Palta	0,6	0,0	0,1	860,0	0,3	4,1	4,3	3,5	0,0
Café	20,7	1,9	2,0	2,8	0,8	38,5	25,9	-32,8	-7,0
Orientado al mercado interno 2/	51,1			-4,9	-1,2			-3,2	-1,7
Achioté	0,4	1,4	1,0	-26,7	-1,9	2,0	1,6	-20,3	-0,1
Papa	20,5	0,3	0,0	-100,0	-0,4	410,7	395,8	-3,6	-0,8
Yuca	1,6	2,3	2,0	-13,1	-0,3	22,3	20,5	-7,9	-0,1
Zanahoria	0,2	0,6	0,4	-35,9	-0,2	5,1	4,8	-4,9	0,0
Piña	0,4	0,8	0,8	-10,6	-0,1	6,2	5,8	-6,5	0,0
Plátano	1,0	1,9	1,9	-3,3	-0,1	24,8	24,7	-0,2	0,0
Maíz choclo	2,2	0,0	0,0	-	-	43,5	39,6	-9,0	-0,3
Maíz amiláceo	8,0	0,0	0,1	-	-	69,0	67,9	-1,6	-0,2
PECUARIO	19,5			0,3	0,1			0,0	0,0
Carne de ave 4/	1,0	0,2	0,2	5,3	0,1	1,5	1,6	2,2	0,0
Carne de vacuno 4/	5,7	0,8	0,8	-0,3	0,0	6,6	6,6	-0,3	0,0
Carne de ovino 4/	1,5	0,2	0,3	13,4	0,3	2,0	2,0	0,6	0,0
Carne de porcino 4/	1,3	0,3	0,3	-2,9	-0,1	2,5	2,7	5,2	0,1
Leche	6,8	7,3	7,2	-0,8	-0,1	64,5	64,2	-0,4	0,0
SECTOR AGROPECUARIO	100,0			-0,4	-0,4			-9,3	-9,3

1/ Cifras preliminares.

2/ A precios de 2007.

3/ En base a la estructura porcentual de similar periodo de 2013.

4/ Peso neto.

Fuente: MINAGRI - Cusco.

Elaboración: BCRP, Sucursal Cusco. Departamento de Estudios Económicos.



- En cuanto a las siembras de la actual campaña agrícola, en el mes de agosto, se han instalado un total de 13,8 mil hectáreas, 18,6 por ciento por encima de similar mes de la campaña anterior; habiéndose incrementado las siembras de maíz amiláceo (32,9 por ciento), papa (11,9 por ciento), entre otros.

**CUADRO N° 3
SUPERFICIE SEMBRADA**
(Hectáreas)

	Campaña agrícola 2/		Variación	
	2013/2014	2014/2015	Absoluta	Porcentual
CULTIVOS TRANSITORIOS	11 668	13 839	2 171	18,6
Maíz amiláceo	5 648	7 508	1 860	32,9
Papa	1 908	2 136	228	11,9
Maíz choclo	1 196	1 301	105	8,8
Oca	100	198	98	98,0
Maswa	73	150	77	105,5
Cebolla	28	44	16	57,1
Zapallo	21	37	16	76,2
Zanahoria	53	59	6	11,3
Haba grano seco	88	70	- 18	-20,5
Olluco	767	749	- 18	-2,3
Haba grano verde	219	194	- 25	-11,4
Yuca	717	678	- 39	-5,4
Otros	850	715	- 135	-15,9
CULTIVOS PERMANENTES	0	3	3	--
Sandía	0	3	3	--
Cacao	0	0	0	--
Café	0	0	0	--
Otros	0	0	0	--
Total	11 668	13 842	2 174	18,6

1/ Cifras preliminares.

2/ Agosto

Fuente: MINAGRI - Cusco

Elaboración: BCRP, Sucursal Cusco. Departamento de Estudios Económicos.

1.2 Sector pesca

- La producción pesquera en el mes de agosto fue igual a la de similar mes del año anterior, solamente se registró extracción de trucha e inició el periodo de veda del pejerrey. La producción acumulada, en enero-agosto de 2014, descendió 48,7 por ciento, con relación a igual periodo del pasado año.

CUADRO N° 4
SECTOR PESCA 1/
(En toneladas)

	Agosto			Enero-Agosto		
	2013	2014	Var.%	2013	2014	Var.%
Consumo Humano Directo						
Fresco	2	2	0,0	285	144	-48,7
SECTOR PESCA 2/			0,0			-48,7

1/ Cifras preliminares.

2/ A precios de 2007

Fuente: PRODUCE-Cusco

Elaboración: BCRP, Sucursal Cusco. Departamento de Estudios Económicos.

1.3 Sector minería e hidrocarburos

- La actividad minera e hidrocarburos, en agosto, decreció 8,4 por ciento, respecto a su similar del año pasado, asociado básicamente al descenso de la producción de hidrocarburos (-9,2 por ciento), destacando la menor producción de líquidos de gas natural (-12,3 por ciento), contribuyendo con 6,1 puntos porcentuales en el resultado del sector. De igual modo, la producción minera se contrajo 6,2 por ciento, explicado en mayor proporción por la menor extracción de cobre (-4,4 por ciento).
- En el periodo enero-agosto de 2014, la producción minera e hidrocarburos se incrementó en 0,1 por ciento interanual, donde destaca la mayor producción de cobre (9,7 por ciento) y gas natural (4,8 por ciento).

CUADRO N° 5
SECTOR MINERÍA E HIDROCARBUROS 1/
(Variación % real respecto a similar periodo del año anterior)

	Estructura Porcentual 2012 2/	Agosto				Enero-Agosto			
		2013	2014	Var.%	Contribución 3/	2013	2014	Var.%	Contribución 3/
Minería	12,5			-6,2	-1,8			5,8	1,5
Cobre (TMF)	10,3	16 805	16 066	-4,4	-1,1	107 459	117 870	9,7	2,2
Oro (Onzas troy)	2,0	13 849	10 364	-25,2	-0,7	91 113	59 553	-34,6	-0,8
Plata (Onzas troy)	0,2	113 749	110 502	-2,9	0,0	707 799	791 712	11,9	0,0
Zinc (TMF)	0,0	0	5	-	-	14	360	2 471,4	0,0
Plomo (TMF)	0,0	0	10	-	-	26	239	819,2	0,0
Hidrocarburos	87,5			-9,2	-6,6			-1,8	-1,4
Gas Natural (MMPC)	28,5	37 726	36 963	-2,0	-0,4	272 445	285 504	4,8	1,0
Líquidos de gas natural (MBLS)	59,0	3 264	2 862	-12,3	-6,1	25 033	23 913	-4,5	-2,4
SECTOR MINERÍA E HIDROCARBUROS 2/	100,0			-8,4	-8,4			0,1	0,1

1/ Cifras preliminares.

2/ A precios de 2007.

3/ En base a la estructura de similar periodo de 2013.

Fuente: Ministerio de Energía y Minas.

Elaboración: BCRP, Sucursal Cusco. Departamento de Estudios Económicos.

GRÁFICO N° 1
EVOLUCIÓN DE LA PRODUCCIÓN MINERA E HIDROCARBUROS
 (Variación % real respecto a similar mes del año anterior)

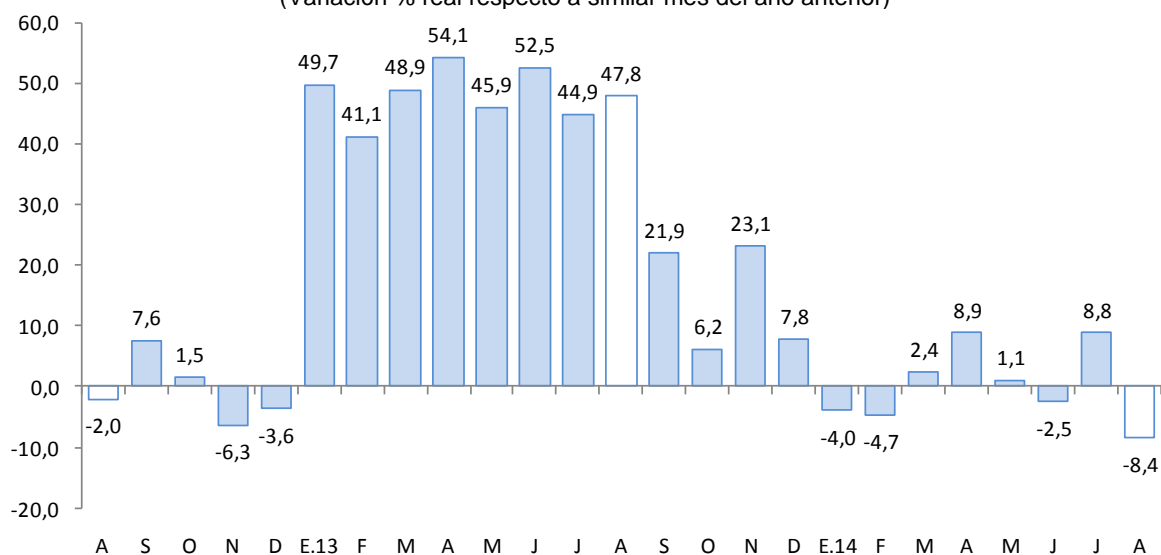

Fuente: MINEM.

Elaboración: BCRP, Sucursal Cusco, Departamento de Estudios Económicos.

2. Otros indicadores sectoriales

2.1 Sector manufactura

- La manufactura descendió 19,3 por ciento con relación a agosto de 2014, explicado por la menor producción de productos químicos (nitrato de amonio grado Anfo). La producción acumulada bajó 2,4 por ciento comparado con enero-agosto de 2013.

CUADRO N° 6
SECTOR MANUFACTURA 1/
 (Variación % real respecto a similar periodo del año anterior)

Ramas de actividad	Estructura porcentual 2012 2/	Agosto		Enero - Agosto	
		Var.%	Contribución 1/	Var.%	Contribución 1/
MANUFACTURA NO PRIMARIA					
Alimentos y bebidas	3,2	3,5	0,1	3,6	0,1
Sustancias y productos químicos	96,8	-20,0	-19,4	-2,5	-2,5
SECTOR MANUFACTURA 2/	100,0	-19,3	-19,3	-2,4	-2,4

1/ Cifras preliminares.

2/ En puntos porcentuales.

Fuente: Empresas Industriales.

Elaboración: BCRP, Sucursal Cusco. Departamento de Estudios Económicos.

GRÁFICO N° 2
EVOLUCIÓN DE LA MANUFACTURA
 (Variación % real respecto a similar mes del año anterior)

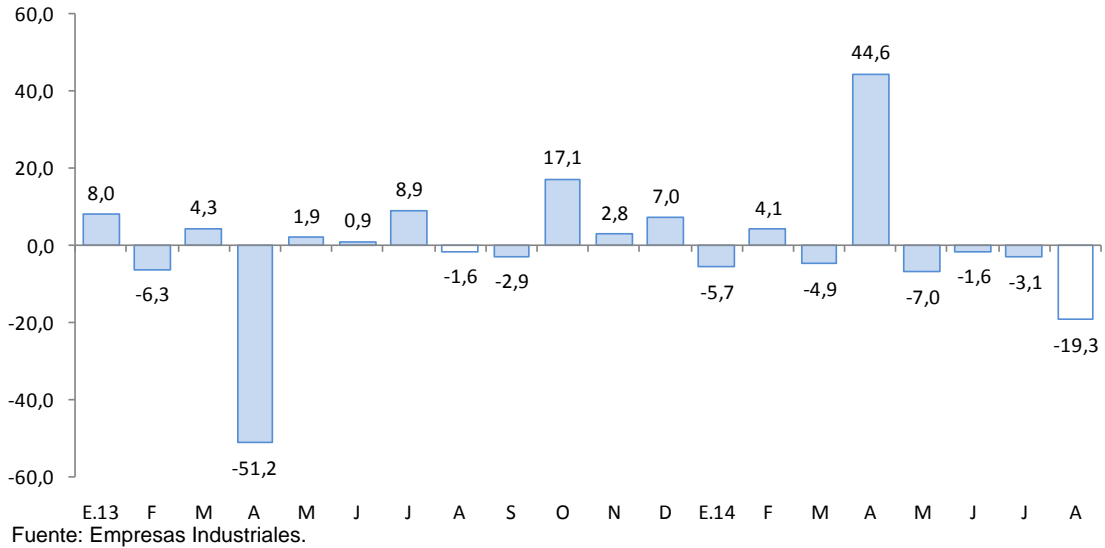

2.2 Arribos a los establecimientos de hospedaje

- El número de arribos a los establecimientos de hospedaje (274 279 personas) de la región aumentó 9,3 por ciento interanual en agosto. Este resultado fue el reflejo de la mayor afluencia de turistas extranjeros (10,7 por ciento) y nacionales (7,0 por ciento). En enero-agosto de 2014, los arribos se incrementaron en 5,5 por ciento con respecto a similar periodo de 2013, destacando el aumento de los arribos extranjeros (7,9 por ciento).

GRÁFICO N° 3
EVOLUCIÓN DE ARRIBOS A ESTABLECIMIENTOS DE HOSPEDAJE
 (Variación %)

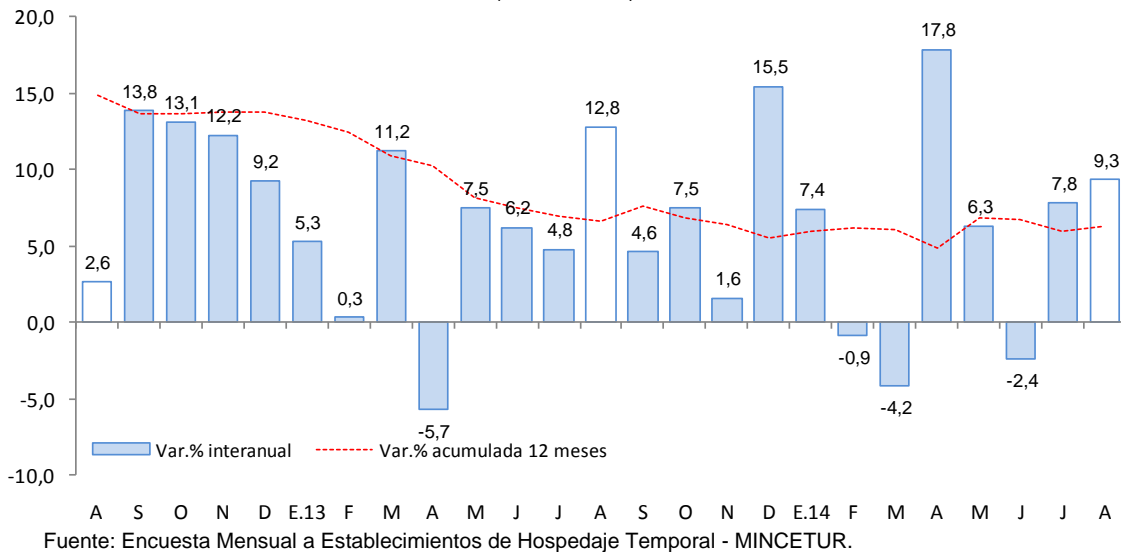

II. ASPECTOS LABORALES

1. Empleo

- El empleo en la ciudad de Cusco, en empresas privadas formales de 10 a más trabajadores, presentó una mejora de 1,9 por ciento, en agosto, y acumula entre enero y agosto un incremento de 6,7 por ciento. El incremento del empleo en el mes de agosto se debió principalmente a la mayor demanda laboral del sector comercio (12,2 por ciento).

CUADRO N° 7
CIUDAD DE CUSCO: ÍNDICE MENSUAL DE EMPLEO EN EMPRESAS PRIVADAS
FORMALES DE 10 Y MÁS TRABAJADORES POR RAMA DE ACTIVIDAD ECONÓMICA 1/
 (Octubre 2010=100)

	Agosto			Enero - Agosto		
	2013	2014	Var. %	2013	2014	Var. %
Extractiva 2/	-	-	-,-	-	-	-,-
Industria manufacturera	112,5	107,0	-4,8	109,8	108,5	-1,2
Comercio	119,7	134,4	12,2	118,5	134,3	13,3
Transporte, almacenes y comunicaciones	111,4	114,6	2,9	109,3	111,5	2,0
Servicios 3/	109,8	108,8	-0,9	103,3	109,5	6,0
Total	111,8	114,0	1,9	106,9	114,1	6,7

Nota: La información corresponde al primer día de cada mes.

1/ Cifras preliminares.

2/ Conformada por las subramas agricultura, pesca y minería.

3/ Conformada por las subramas servicios prestados a empresas, restaurantes y hoteles, establecimientos financieros, enseñanza, servicios sociales y comunales; y electricidad, gas y agua.

Fuente: MTPE - Encuesta Nacional de Variación del Empleo (ENVME)

Elaboración: BCRP, Sucursal Cusco. Departamento de Estudios Económicos.

GRÁFICO N° 4
CIUDAD DE CUSCO: EMPLEO FORMAL URBANO EN EMPRESAS DE 10 A MÁS TRABAJADORES
 (Variación % respecto a similar mes del año anterior)

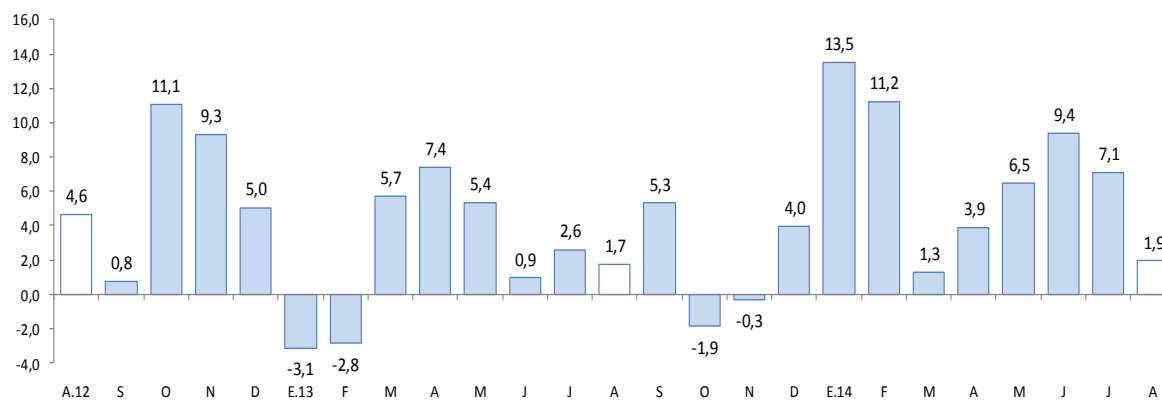

Fuente: Ministerio de Trabajo y Promoción del Empleo.

III. SECTOR EXTERNO

1. Exportaciones

- Las exportaciones de Cusco totalizaron en agosto US\$ 119,5 millones, implicando una expansión de 147,5 por ciento, respecto a igual mes de 2013. Las exportaciones tradicionales aumentaron 150,9 por ciento; así como las no tradicionales se expandieron en 20,2 por ciento.
- En las exportaciones tradicionales (US\$ 117,9 millones), el incremento se debe fundamentalmente a las mayores ventas de productos mineros (160,8 por ciento). En particular, los envíos de cobre.
- En las exportaciones no tradicionales (US\$ 1,5 millones), el avance interanual obedeció a las mayores ventas al exterior de productos metal-mecánicos

CUADRO Nº 8
EXPORTACIONES POR GRUPO DE PRODUCTOS 1/
(Valor FOB en miles de US\$)

	Estructura % 2013	Agosto		Enero-Agosto	
		2013	2014	2013	2014
PRODUCTOS TRADICIONALES	98,7	47 002	117 936	703 749	805 221
Agrícolas	1,3	1 910	353	4 632	4 421
Mineros	97,3	45 092	117 583	699 117	800 800
PRODUCTOS NO TRADICIONALES	1,3	1 271	1 528	9 935	7 363
Agropecuario	0,8	1 049	1 049	5 491	5 313
Textiles	0,1	145	136	670	714
Maderas y papeles, y sus manufactura	0,0	1	0	8	6
Químicos	0,1	2	5	639	79
Minería no metálica	0,0	2	17	243	490
Sidero-metalúrgicos y joyería	0,0	16	17	49	58
Metal mecánicos	0,2	0	178	2 656	392
Resto de otros no tradicionales	0,0	56	126	179	311
TOTAL EXPORTACIONES	100,0	48 273	119 464	713 684	812 584

1/ Cifras preliminares.

2/ En puntos porcentuales.

Fuente: SUNAT.

Elaboración: BCRP. Sucursal Cusco. Departamento de Estudios Económicos.

- En cuanto a las exportaciones de enero a agosto de 2014, éstas mostraron un incremento de 13,9 por ciento, con respecto a igual periodo de 2013. Este resultado refleja el comportamiento de las exportaciones tradicionales, que crecieron 14,4 por ciento, asociado a las mayores exportaciones de productos mineros (14,5 por ciento), en este caso cobre. No obstante, las exportaciones no tradicionales bajaron 25,9 por ciento, explicado principalmente por los menores envíos de productos químicos (-87,6 por ciento) y metal-mecánicos (-85,2 por ciento).
- En agosto, el destino de las exportaciones se concentró en tres países que adquieren, en conjunto, el 93,7 por ciento del total exportado. El principal mercado es Alemania con el 45,5 por ciento; seguido por España (24,4 por ciento) y Finlandia (23,8 por ciento). El principal producto exportado a estos mercados fue cobre.

IV. CRÉDITO Y DEPÓSITOS

1. Crédito

El saldo del crédito en agosto fue de S/. 3 796 millones, creciendo 16,1 por ciento interanual, lo que significó un menor ritmo de crecimiento respecto a igual mes del año anterior (19,4 por ciento).

En las instituciones no bancarias, que intermedió el 47,8 por ciento del crédito, se reportó un aumento de 18,9 por ciento interanual, básicamente asociado a las cajas municipales (18,1 por ciento). De igual modo, el crédito en la banca múltiple que concentró el 47,6 por ciento del crédito total, aumentó 13,2 por ciento.

Por tipo de crédito, la financiación a las empresas aumentó 15,8 por ciento, debido al incremento del crédito al segmento corporativo, gran y medianas empresas (17,6 por ciento) y a pequeñas empresas (17,3 por ciento). Por su parte, el crédito a personas se expandió 16,7 por ciento, explicado por el incremento del crédito de consumo e hipotecario (20,1 y 9,6 por ciento respectivamente).

El crédito en moneda nacional es el más dinámico, mostrando un incremento de 19,5 por ciento interanual, a diferencia del crédito en moneda extranjera que se redujo 0,3 por ciento. Asimismo, la dolarización pasó de 17,2 por ciento en agosto de 2013 a 14,7 por ciento en igual mes de este año, resaltando la preferencia por los préstamos en moneda nacional.

CUADRO N° 9
CRÉDITO
(Saldos en millones de nuevos soles)

	A AGOSTO			
	2013	2014	Estruct. % 2014	Var.% Nom. 2014/2013
Banco de la Nación 1/	111	124	3,3	11,1
Agrobanco 2/	35	50	1,3	44,1
Banca Múltiple	1 596	1 807	47,6	13,2
Instituciones no Bancarias	1 527	1 816	47,8	18,9
Cajas Municipales	973	1 149	30,3	18,1
Cajas Rurales de Ahorro y Crédito	267	306	8,0	14,5
Edpymes	41	31	0,8	-25,7
Empresas Financieras	245	330	8,7	34,6
TOTAL	3 269	3 796	100,0	16,1
A empresas	2 146	2 486	65,5	15,8
Corporativo, Gran y Medianas Empresas	677	796	21,0	17,6
Pequeña empresas	973	1 141	30,1	17,3
Microempresas	497	549	14,5	10,6
A personas	1 122	1 310	34,5	16,7
Consumo	763	916	24,1	20,1
Hipotecario	360	394	10,4	9,6
En MN	2 708	3 237	85,3	19,5
En ME	561	559	14,7	-0,3

1/ Considera solo los créditos de consumo e hipotecario.

2/ No considera los créditos a las demás empresas del sistema financiero.

Fuente: SBS y AFP.

Elaboración: BCRP, Sucursal Cusco. Departamento de Estudios Económicos.

GRÁFICO Nº 5
EVOLUCIÓN DEL CRÉDITO
(Variación % respecto a similar mes del año anterior)

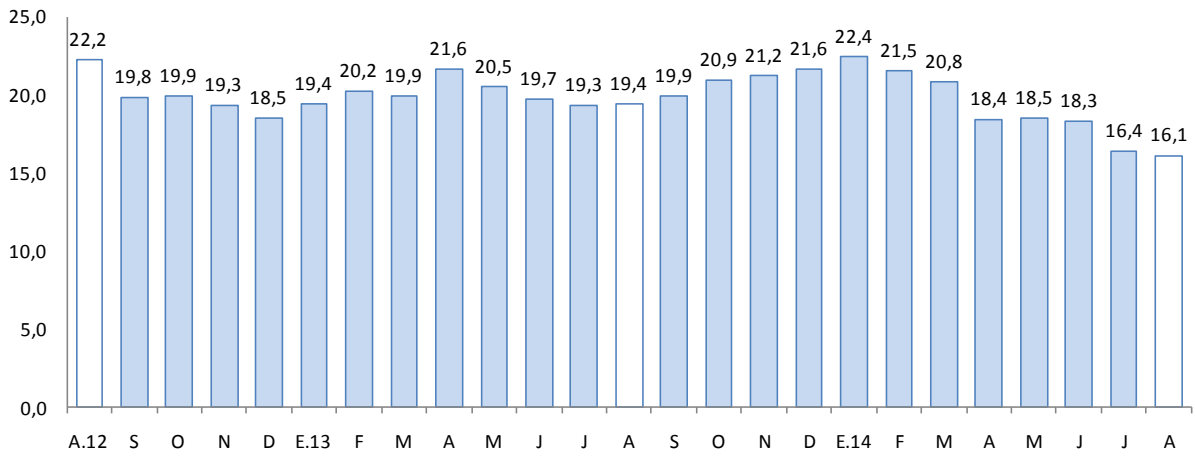

Fuente: SBS y AFP.

- En julio, la tasa de morosidad se ubicó en 3,6 por ciento, siendo mayor en 0,6 de punto porcentual respecto a similar mes de 2013. La morosidad en las instituciones no bancarias (4,3 por ciento) y en las empresas bancarias (3,1 por ciento) aumentó 0,4 y 0,9 de punto porcentual, respectivamente, comparado con julio de 2013.

GRÁFICO Nº 6
TASA DE MOROSIDAD 1/
(Porcentaje)

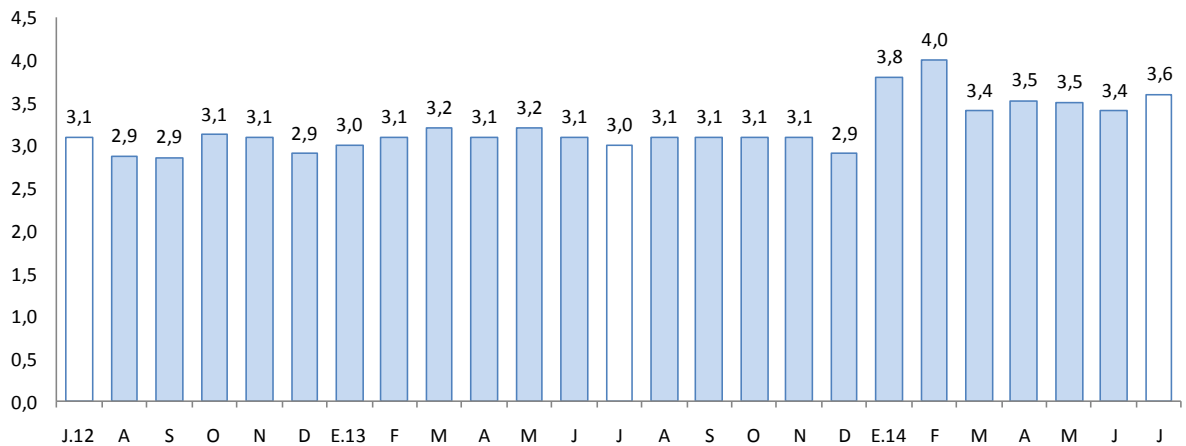

1/ Morosidad = (créditos vencidos + créditos en cobranza judicial) / colocaciones brutas.

Fuente: SBS y AFP



2. Depósitos

- En cuanto al saldo de depósitos, su incremento de 5,1 por ciento, respecto a agosto del pasado año, se asoció al aumento de los depósitos de ahorro (15,0 por ciento) y a plazo (7,7 por ciento), contrarrestado en parte por la disminución de los depósitos a la vista (-11,0 por ciento).
- Según el tipo de entidad, los depósitos crecieron en la banca múltiple (9,9 por ciento) y en las instituciones no bancarias (14,8 por ciento); destacando el impulso captador de las cajas municipales (14,8 por ciento).
- Al finalizar el mes, los depósitos alcanzaron un saldo de S/. 3 358 millones, de los cuales, el 76,8 por ciento se encuentra en moneda nacional, y el restante 23,2 por ciento en moneda extranjera, con incrementos de 2,3 y 15,4 por ciento, respectivamente.
- Respecto a la dolarización de los depósitos, aumentó de 21,1 por ciento en agosto de 2013 a 23,2 por ciento en el mismo mes del año en curso, resaltando la preferencia por los depósitos en moneda extranjera.

CUADRO N° 10
DEPÓSITOS
(Saldos en millones de nuevos soles)

	Agosto			
	2013	2014	Estructura % 2014	Var. Nom. 2014/2013
Banco de la Nación	820	696	20,7	-15,1
Banca múltiple	1 308	1 437	42,8	9,9
Instituciones no bancarias	1 067	1 225	36,5	14,8
Cajas municipales	877	1 007	30,0	14,8
Cajas rurales	181	209	6,2	15,6
Financieras	8	8	0,2	-2,5
TOTAL	3 195	3 358	100,0	5,1
Vista	921	820	24,4	-11,0
Ahorro	1 218	1 400	41,7	15,0
Aplazo	1 056	1 138	33,9	7,7
En moneda nacional	2 520	2 579	76,8	2,3
En moneda extranjera	674	778	23,2	15,4

Fuente: Superintendencia de Banca, Seguros y AFP.

Elaboración: BCRP, Sucursal Cusco. Departamento de Estudios Económicos.

GRÁFICO Nº 7
EVOLUCIÓN DE LOS DEPÓSITOS
(Variación % respecto a similar mes del año anterior)

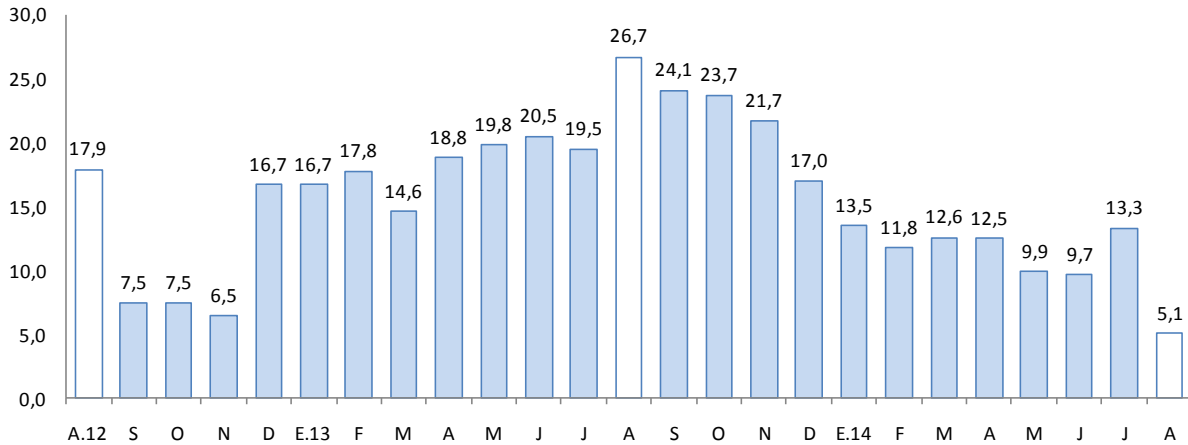

Fuente: Superintendencia de Banca, Seguros y AFP.

V. GASTO NO FINANCIERO DEL GOBIERNO GENERAL

1. Gasto corriente no financiero

- En agosto, el gasto corriente no financiero aumentó 18,8 por ciento interanual en términos reales, debido al mayor gasto del Gobierno Nacional (37,2 por ciento) y del Gobierno Regional (36,1 por ciento), atenuado en parte por la reducción del gasto de los gobiernos locales (-24,4 por ciento). En el nivel nacional destacan los mayores desembolsos en transferencias (160,8 por ciento), en el Gobierno Regional el incremento de los gastos en remuneraciones (10,2 por ciento), y en los gobiernos locales la disminución de los gastos en bienes y servicios (-29,5 por ciento).
- Entre enero y agosto de 2014, el gasto corriente aumentó 2,2 por ciento interanual, en términos reales, explicado por el incremento del gasto del Gobierno Nacional (19,6 por ciento); por el contrario, se redujo el gasto de los gobiernos locales (-14,2 por ciento) y del Gobierno Regional (-2,4 por ciento).

CUADRO Nº 11
GASTO CORRIENTE NO FINANCIERO 1/2
(Millones de nuevos soles)

	Agosto			Enero-Agosto		
	2013	2014	Var.%real	2013	2014	Var.%real
Gobierno Nacional	96	135	37,2	636	786	19,6
Gobierno Regional	69	96	36,1	594	600	-2,4
Gobiernos locales	69	53	-24,4	505	448	-14,2
Total	233	284	18,8	1 735	1 833	2,2

1/ Información actualizada al 31 de agosto de 2014.

2/ Comprende el gasto en remuneraciones, bienes y servicios y transferencias, en términos brutos.

Fuente: Ministerio de Economía y Finanzas.

Elaboración: BCRP, Sucursal Cusco. Departamento de Estudios Económicos.

2. Gasto de capital

- En agosto, el gasto de capital en Cusco en los tres niveles de gobierno totalizó S/. 335 millones, 1,7 por ciento superior a lo registrado en similar mes del año anterior. El gasto aumentó para el Gobierno Nacional (34,1 por ciento), de igual modo para el Gobierno Regional (8,7 por ciento); mientras que, se redujo para los gobiernos locales (-15,0 por ciento).
- El gasto de capital acumuló, en enero-agosto, un total de S/. 2 136 millones, mostrando una disminución de 7,8 por ciento frente a similar periodo del pasado año. El gasto del Gobierno Regional se contrajo 11,7 por ciento, de los gobiernos locales cayó 8,1 por ciento y para el Gobierno Nacional bajó 3,6 por ciento.
- En enero-agosto de 2014, la ejecución del gasto de capital fue de 52,3 por ciento del Presupuesto Institucional Modificado (PIM). Los gobiernos locales mostraron un mayor avance (57,7 por ciento), seguido por el Gobierno Regional (48,9 por ciento); y el Gobierno Nacional (44,8 por ciento).

CUADRO Nº 12
GASTO DE CAPITAL 1/ 2/
(Millones de nuevos soles)

	Agosto			Enero-Agosto		
	2013	2014	Var %real	2013	2014	Var %real
Gobierno Nacional	86	118	34,1	508	506	-3,6
Gobierno Regional	47	52	8,7	457	417	-11,7
Gobiernos locales	188	164	-15,0	1 277	1 213	-8,1
Inversión Pública	321	335	1,7	2 242	2 136	-7,8

1/ Información actualizada al 31 de agosto de 2014.

2/ Comprende gastos en formación bruta de capital, y otros gastos de capital, en términos brutos.

Fuente: Ministerio de Economía y Finanzas.

Elaboración: BCRP, Sucursal Cusco. Departamento de Estudios Económicos.

GRÁFICO Nº 8
EVOLUCIÓN DEL GASTO DE CAPITAL
(Variación % real)

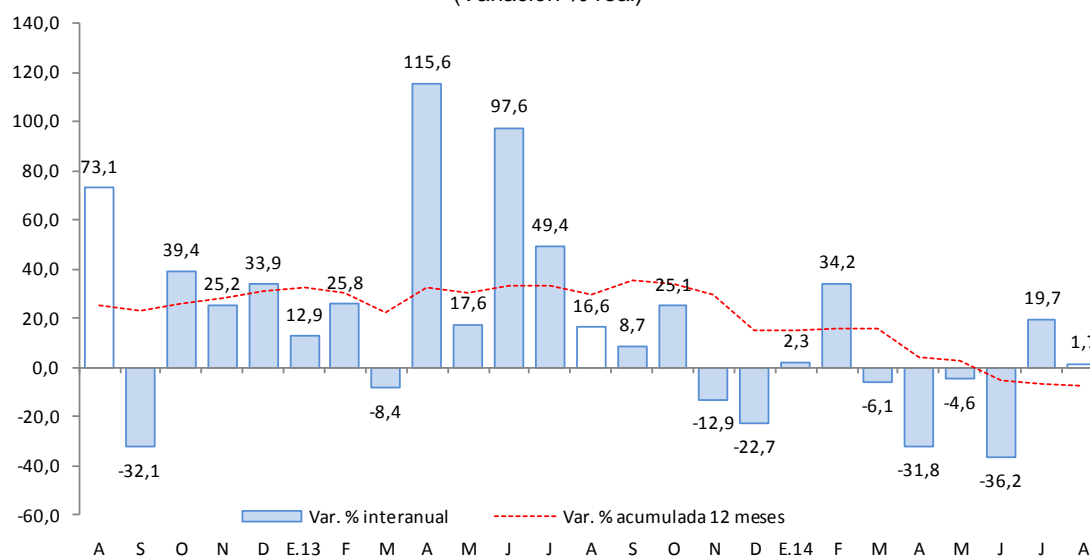

Fuente: Ministerio de Economía y Finanzas

- En el ámbito del Gobierno Nacional, la mayor inversión realizada fue en concesiones viales, específicamente en obras faltantes IIRSA Sur (S/. 72,3 millones) y en la rehabilitación y mejoramiento de la carretera Yauri-Negromayo-Oscollo-Imata (S/. 10,7 millones).
- Los proyectos más importantes desarrollados por el Gobierno Regional fueron: el mejoramiento de la transitabilidad peatonal y vehicular de la avenida evitamiento de la ciudad de Cusco (S/. 12,7 millones) y en el mejoramiento de la capacidad resolutive de los servicios de salud del Hospital Antonio Lorena (S/. 6,3 millones).
- Por último, los gobiernos locales han invertido los mayores montos en estudios de pre-inversión (S/. 3,6 millones) y en apoyo a la producción agropecuaria (S/. 3,1 millones).

VI. ENCUESTA DE PERCEPCIÓN REGIONAL

- El Índice de Confianza Empresarial Regional, que mide las expectativas de los empresarios, se ubicó en 69 puntos, permaneciendo en el tramo optimista. Cuando se compara con agosto de 2013, se observa que se mantuvo sin variación.

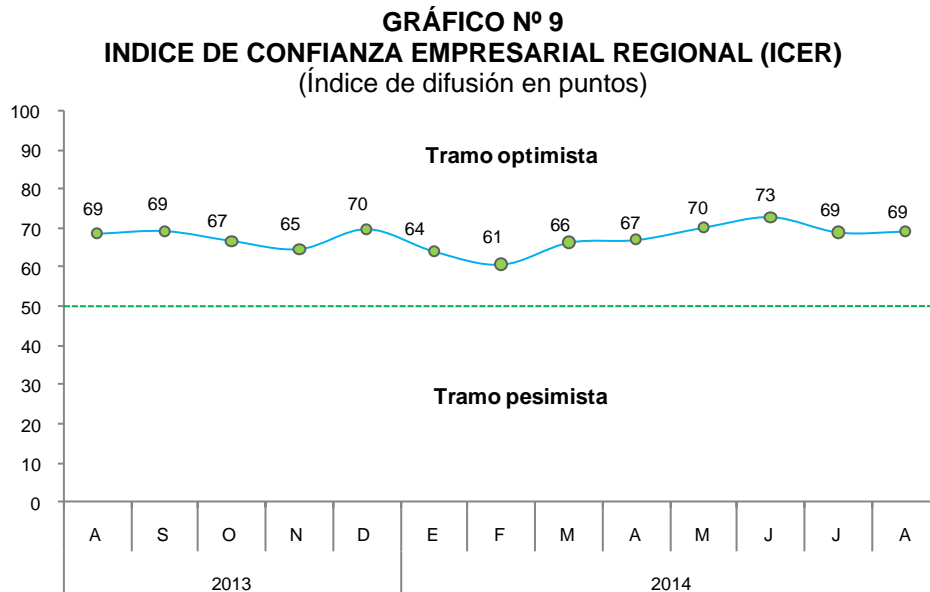

- El índice de situación actual del negocio alcanzó 68 puntos, menor en 2 puntos frente a lo registrado en julio, y 1 punto por encima del índice de agosto del año anterior. Este índice muestra una buena situación del negocio, particularmente en los sectores comercio y servicios. Las respuestas de las empresas que consideran la situación como buena llegaron a 42 por ciento.

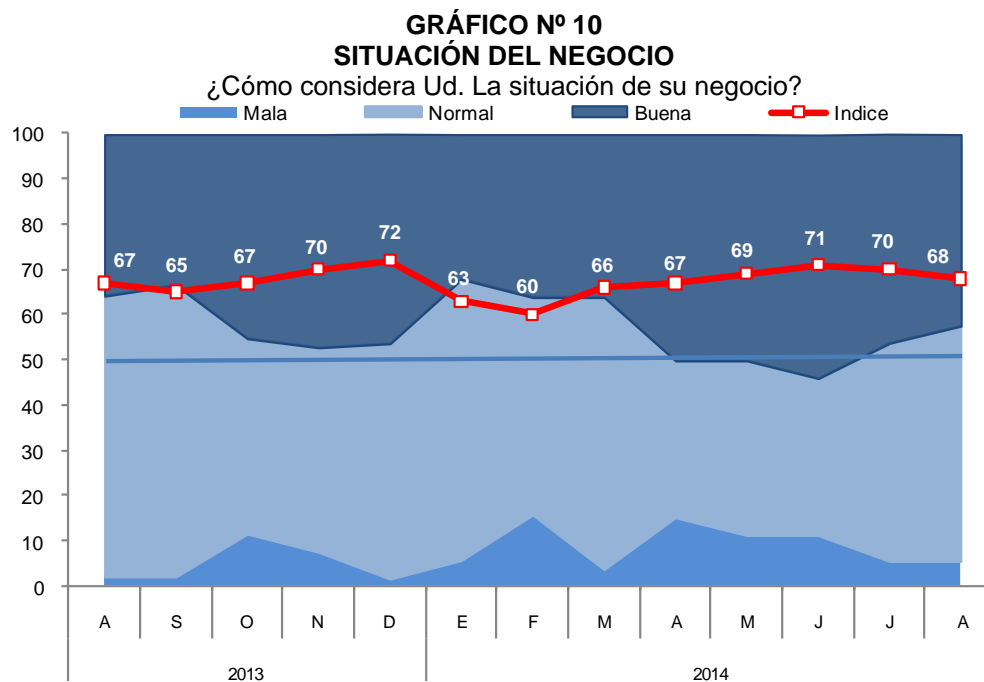

- El índice de ventas alcanzó 67 puntos, permaneciendo en el tramo optimista. El mejor desempeño en las ventas se observó en los sectores comercio y servicios. El porcentaje de empresas que indicaron tener un mayor nivel de ventas, llegó a 37 por ciento.

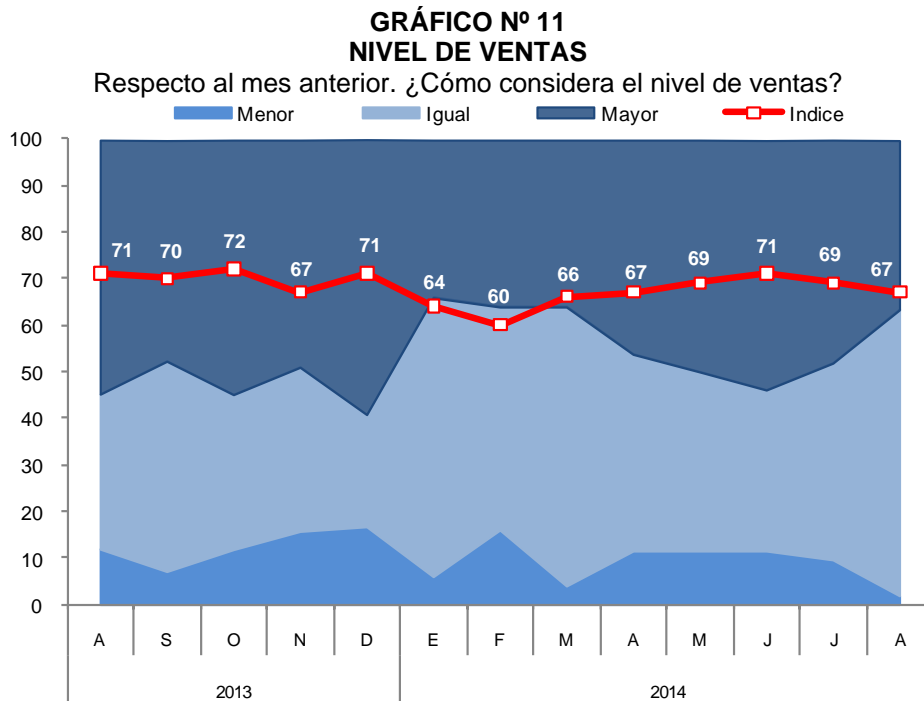

- El índice de acceso al crédito se ubicó en 73 puntos, igual a lo registrado el mes anterior y 2 puntos menor frente al índice de agosto del pasado año. Las empresas que indicaron tener un mayor acceso al crédito llegaron a 46 por ciento en el mes de agosto.

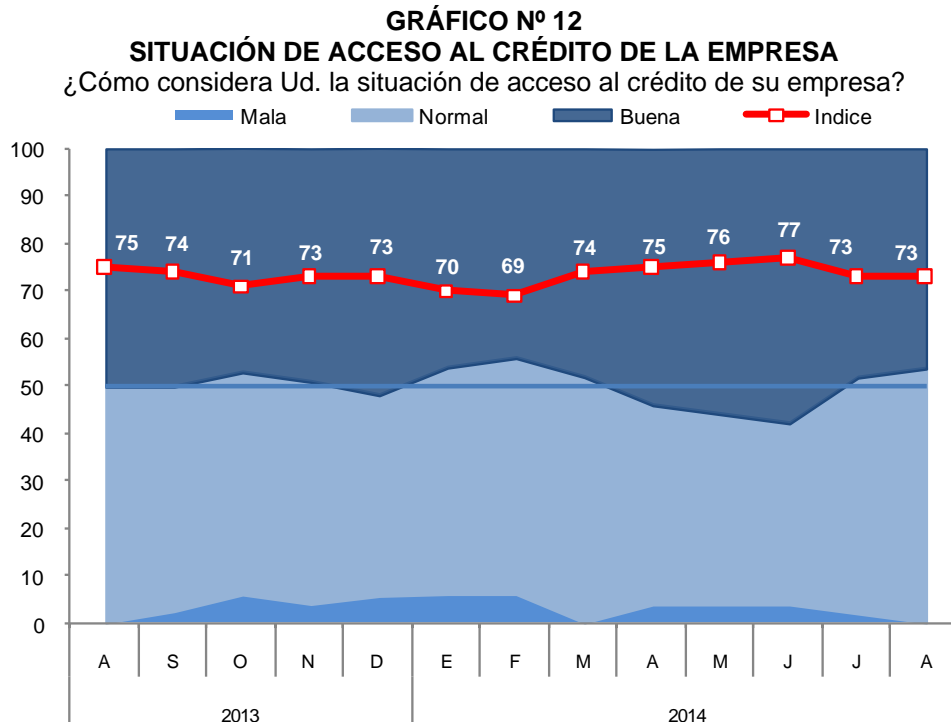

- El índice de situación financiera de la empresa alcanzó 68 puntos, destacando las empresas de los sectores comercio y servicios, que indicaron tener una buena situación financiera. El 44 por ciento de las empresas consideró su situación financiera como positiva.

GRÁFICO N° 13
SITUACIÓN FINANCIERA DE LA EMPRESA
 ¿Cómo considera Ud. la situación financiera de su empresa?

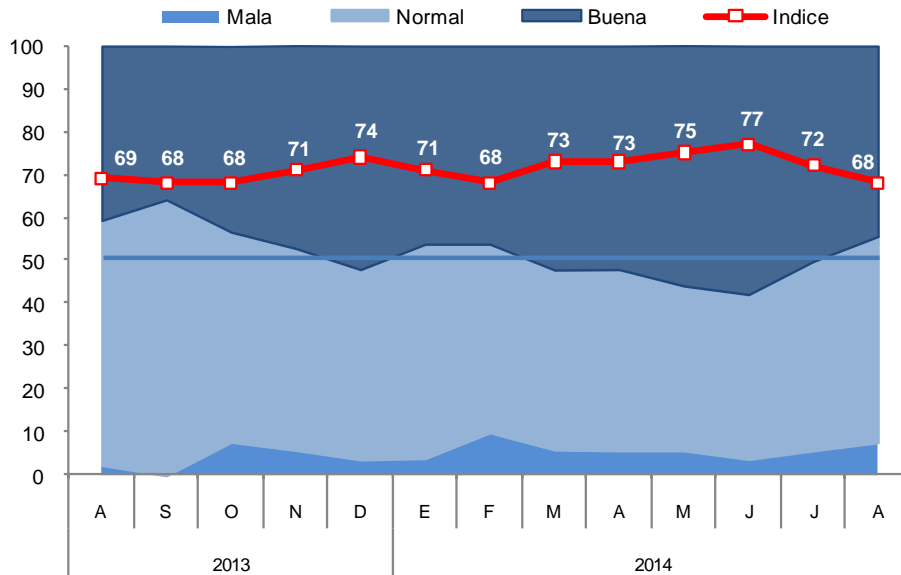

- El índice de expectativas de la demanda de las empresas para los próximos tres meses se ubicó en 72 puntos, mejorando 2 puntos respecto al mes anterior. En agosto, las empresas que indicaron tener una mayor expectativa, llegaron a 46 por ciento.

GRÁFICO N° 14
EXPECTATIVA DE DEMANDA DE SUS PRODUCTOS A 3 MESES

Indique su previsión para los próximos tres meses respecto a la demanda de los productos de su empresa

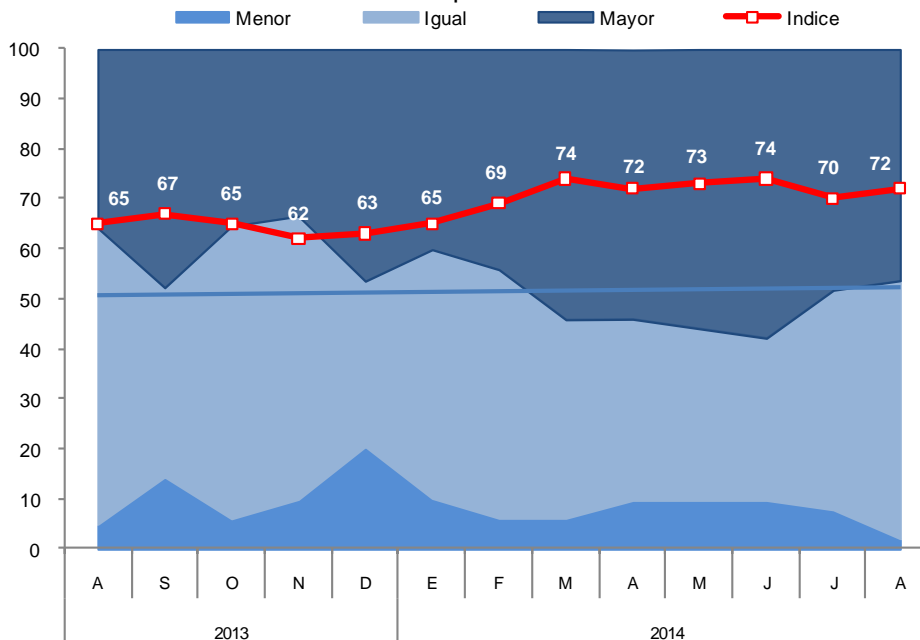

- Con relación a las expectativas de contratación de personal en los próximos tres meses, el índice se ubicó en 56 puntos. El porcentaje de empresas que respondieron tener mejores expectativas, disminuyó de 19 por ciento en julio a 12 por ciento en agosto.

GRÁFICO Nº 15
EXPECTATIVA DE CONTRATACIÓN DE PERSONAL A 3 MESES

Indique su previsión para los próximos tres meses respecto al número de personal empleado en su empresa

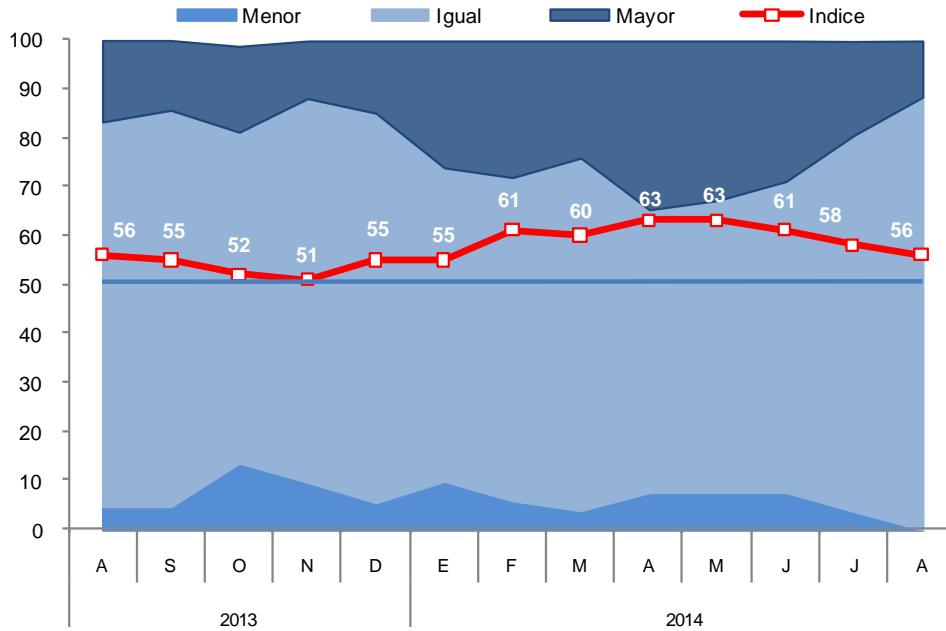

VII. ANEXOS



ANEXO 1

CUSCO: PRODUCCIÓN AGROPECUARIA 1/
(T.m.)

PRODUCTOS	2013					2014								PRODUCTO
	AGO	SET	OCT	NOV	DIC	ENE	FEB	MAR	ABR	MAY	JUN	JUL	AGO	
AGRÍCOLA														AGRÍCOLA
Achiote	1408	1163	126	3	0	0	0	0	0	14	41	502	1032	Achiote
Achita o Kiwicha	0	0	0	0	0	0	0	0	36	374	0	0	0	Achita o Kiwicha
Arveja grano seco	0	0	0	0	0	0	0	0	220	1956	1831	348	0	Arveja grano seco
Avena grano	0	0	0	0	0	0	0	0	0	416	2 160	1110	0	Avena grano
Cacao	402	200	100	234	1003	1218	1234	664	770	1742	1260	850	380	Cacao
Café	1946	0	0	0	0	0	0	1666	4 952	6 769	7 176	3 350	2 000	Café
Cebada grano	0	0	0	0	0	0	0	0	0	1188	19 750	10 274	0	Cebada grano
Frijol grano seco	0	0	0	8	81	105	124	39	715	635	281	0	0	Frijol grano seco
Haba grano seco	0	0	0	0	0	0	0	0	625	7 425	9 764	5 570	0	Haba grano seco
Haba grano verde	0	140	141	14	221	695	1521	1515	647	227	193	30	0	Haba grano verde
Maíz amarillo duro	0	0	0	0	530	562	829	547	255	1368	31	0	0	Maíz amarillo duro
Maíz amiláceo	0	0	0	0	0	0	0	60	14 752	28 297	16 615	8 052	75	Maíz amiláceo
Maíz choclo	0	0	220	60	100	6 466	13 317	13 352	5 510	680	153	120	0	Maíz choclo
Naranja	2 010	1046	786	498	470	347	550	1050	2 520	3 500	3 400	2 800	2 000	Naranja
Palillo o curcuma	61	231	241	40	0	0	0	0	0	0	102	168	56	Palillo o curcuma
Palta	10	5	13	412	1141	820	448	35	629	1417	385	437	96	Palta
Papa	260	281	546	544	13 876	10 106	12 748	33 795	76 982	213 770	48 311	93	0	Papa
Papaya	918	640	585	522	1 159	500	596	854	1690	1650	1680	1500	1000	Papaya
Piña	839	584	997	941	1663	1300	680	180	145	360	1680	675	750	Piña
Plátano	1913	1461	1970	2 436	2 844	2 791	2 545	3 080	3 773	3 395	4 260	3 050	1850	Plátano
Quinua	15	0	0	0	0	0	0	6	554	2 362	376	35	0	Quinua
Té	76	43	54	145	268	810	739	552	190	256	180	102	75	Té
Trigo	0	0	0	0	0	0	0	0	0	1752	13 707	6 886	0	Trigo
Tuna	0	0	671	599	1567	3 809	6 817	9 166	2 260	0	0	0	0	Tuna
Yuca	2 314	1791	2 686	2 745	2 367	2 179	2 254	1802	2 455	3 513	3 279	3 055	2 011	Yuca
PECUARIO														PECUARIO
CARNE														CARNE
°Ave 2/	207	199	253	270	256	116	102	156	264	194	229	271	218	°Ave 2/
°Vacuno 2/	788	732	695	690	704	715	755	809	857	896	910	857	786	°Vacuno 2/
°Ovino 2/	232	223	214	213	220	228	235	245	251	258	262	265	263	°Ovino 2/
°Porcino 2/	312	312	315	312	366	348	328	327	332	346	335	349	303	°Porcino 2/
LECHE	7 277	6 892	7 135	6 981	7 655	8 197	7 610	8 678	8 408	8 675	7 836	7 581	7 218	LECHE
FIBRA DE ALPACA	0	0	0	132	239	92	104	13	0	0	0	0	0	FIBRA DE ALPACA

1/ Cifra preliminares

2/ Peso neto

Fuente: MINAGRI - Cusco

Elaboración: BCRP, Sucursal Cusco, Departamento de Estudios Económicos



ANEXO 2

CUSCO: PRODUCCIÓN PESQUERA 1/
(T.m.)

	2013					2014								
	AGO	SET	OCT	NOV	DIC	ENE	FEB	MAR	ABR	MAY	JUN	JUL	AGO	
CHD														CHD
1. Fresco	2	2	16	20	23	25	22	18	22	19	23	15	2	1. Fresco

1/ Cifras preliminar

2/ Consumo Humano Directo

Fuente: PRODUCE - Cusco

Elaboración: BCRP. Sucursal Cusco. Departamento de Estudios Económicos

ANEXO 3

CUSCO: PRODUCCIÓN MINERA E HIDROCARBUROS 1/

	2013					2014								
	AGO	SET	OCT	NOV	DIC	ENE	FEB	MAR	ABR	MAY	JUN	JUL	AGO	
Minería														Minería
Cobre (TMF)	16 805	12 018	8 802	10 871	12 036	10 937	11 133	15 288	13 472	14 507	17 891	18 576	16 066	Cobre (TMF)
Oro (Onzas troy)	13 849	9 830	6 099	5 919	6 440	4 789	5 134	6 694	5 370	6 435	10 007	10 760	10 364	Oro (Onzas troy)
Plata (Onzas troy)	113 749	82 627	63 241	73 368	103 140	89 829	69 896	100 825	91 051	99 282	112 045	118 283	110 502	Plata (Onzas troy)
Zinc (TMF)	0	0	6	0	225	225	0	130	0	0	0	0	5	Zinc (TMF)
Plomo (TMF)	0	0	14	0	160	151	0	78	0	0	0	0	10	Plomo (TMF)
Hidrocarburos														Hidrocarburos
Gas Natural (MMPC)	37 726	35 974	36 647	35 207	35 560	35 240	33 173	38 700	36 388	35 110	31 993	37 936	36 963	Gas Natural (MMPC)
Líquidos de Gas Natural (MBLS)	3 264	2 934	2 762	3 086	3 054	2 760	2 803	3 212	3 208	3 114	2 793	3 161	2 862	Líquidos de Gas Natural (MBLS)

1/ Cifras preliminares

MMPC: Millones de Pies Cúbicos

MBLS: Miles de Barriles

Fuente: MINEM

Elaboración: BCRP. Sucursal Cusco. Departamento de Estudios Económicos



ANEXO 4

CUSCO: EXPORTACIONES SEGÚN GRUPOS DE PRODUCTOS 1/

(Valor FOB en miles de US dólares)

TIPO	2013					2014								TIPO
	AGO	SET	OCT	NOV	DIC	ENE	FEB	MAR	ABR	MAY	JUN	JUL	AGO	
PRODUCTOS TRADICIONALES	47 002	132 608	113 104	81 764	47 334	116 975	100 318	29 370	106 099	107 044	79 909	147 570	117 936	PRODUCTOS TRADICIONALES
Agrícolas	1 910	2 504	3 135	2 625	1 802	766	4	658	1 679	906	55	0	353	Agrícolas
Mineros	45 092	130 104	109 969	79 139	45 532	116 209	100 314	28 712	104 420	106 138	79 854	147 570	117 583	Mineros
PRODUCTOS NO TRADICIONALES	1 271	871	1 868	795	1 009	531	373	623	525	1 232	1 012	1 539	1 528	PRODUCTOS NO TRADICIONALES
Agropecuario	1 049	696	1 633	578	788	232	310	367	349	917	889	1 200	1 049	Agropecuario
Textiles	145	106	140	138	105	68	38	122	73	78	64	135	136	Textiles
Maderas y papeles, y sus manufacturas	1	0	0	2	0	0	0	0	3	1	0	2	0	Maderas y papeles, y sus manufacturas
Químicos	2	12	21	5	29	0	0	34	19	3	2	16	5	Químicos
Minería no metálica	2	25	6	24	29	7	14	67	74	218	14	79	17	Minería no metálica
Sidero-metalúrgicos y joyería	16	0	37	9	4	2	1	10	0	3	3	22	17	Sidero-metalúrgicos y joyería
Metal mecánicos	0	0	0	1	0	207	0	5	0	0	2	0	178	Metal mecánicos
Resto de otros no tradicionales	56	32	31	38	54	15	10	18	7	12	38	85	126	Resto de otros no tradicionales
TOTAL EXPORTACIONES	48 273	133 479	114 972	82 559	48 343	117 506	100 691	29 993	106 624	108 276	80 921	149 109	119 464	TOTAL EXPORTACIONES

1/ Cifras preliminares.

Fuente: SUNAT.

Elaboración: BCRP, Sucursal Cusco, Departamento de Estudios Económicos.

ANEXO 5



CUSCO: EXPORTACIONES SEGÚN GRUPOS DE PRODUCTOS 1/
(Valor FOB en miles de US dólares)

TIPO	2013					2014								TIPO
	AGO	SET	OCT	NOV	DIC	ENE	FEB	MAR	ABR	MAY	JUN	JUL	AGO	
PRODUCTOS TRADICIONALES	47 002	132 608	113 104	81 764	47 334	116 975	100 318	29 370	106 099	107 044	79 909	147 570	117 936	PRODUCTOS TRADICIONALES
Agrícolas	1 910	2 504	3 135	2 625	1 802	766	4	658	1 679	906	55	0	353	Agrícolas
Café	1 910	2 504	3 135	2 625	1 802	766	4	658	1 679	906	55	0	353	Café
Mineros	45 092	130 104	109 969	79 139	45 532	116 209	100 314	28 712	104 420	106 138	79 854	147 570	117 583	Mineros
Cobre	26 747	114 401	101 560	73 122	38 713	110 707	100 274	25 661	104 299	100 364	78 484	145 024	111 671	Cobre
Oro	18 345	9 564	8 409	6 017	6 819	5 432	40	3 051	121	4 349	1 370	2 546	5 912	Oro
Zinc	0	0	0	0	0	0	0	0	0	1 425	0	0	0	Zinc
Plata	0	0	0	0	0	70	0	0	0	0	0	0	0	Plata
Cátodos de cátodos de cobre	0	6 139	0	0	0	0	0	0	0	0	0	0	0	Cátodos de cátodos de cobre
PRODUCTOS NO TRADICIONALES	1 271	871	1 868	795	1 009	531	373	623	525	1 232	1 012	1 539	1 528	PRODUCTOS NO TRADICIONALES
Agropecuario	1 049	696	1 633	578	788	232	310	367	349	917	889	1 200	1 049	Agropecuario
Maíz blanco	323	402	890	359	255	178	84	282	147	467	454	222	459	Maíz blanco
Maíz amarillo duro	0	0	0	0	0	0	0	0	0	0	5	0	0	Maíz amarillo duro
Cacao	562	294	677	190	0	0	165	0	183	362	345	896	548	Cacao
Granos trabajados de maíz	74	0	33	0	42	0	0	0	0	0	0	0	0	Granos trabajados de maíz
Los demás frutos de cascara	0	0	0	0	0	0	0	0	0	0	0	0	0	Los demás frutos de cascara
Habas	0	0	27	0	71	52	49	0	0	83	0	42	0	Habas
Resto	90	0	6	29	420	2	12	85	19	5	85	40	42	Resto
Pesquero	0	0	0	0	0	0	0	0	0	0	0	0	0	Pesquero
Textiles	145	106	140	138	105	68	38	122	73	78	64	135	136	Textiles
Los demás suéteres de pelo fino	16	11	27	37	12	4	4	4	9	30	2	8	8	Los demás suéteres de pelo fino
Los demás suéteres de lana	9	26	8	28	6	16	0	0	30	0	2	6	3	Los demás suéteres de lana
Chales, pañuelos de cuello, y artículos similares	32	16	15	4	11	3	4	6	1	4	18	9	21	Chales, pañuelos de cuello, y artículos similares
Alfombras de lana o pelo fino	12	0	40	7	3	0	0	0	0	0	0	0	0	Alfombras de lana o pelo fino
Resto	76	53	50	62	73	45	30	112	33	44	42	112	104	Resto
Maderas y papeles, y sus manufacturas	1	0	0	2	0	0	0	0	3	1	0	2	0	Maderas y papeles, y sus manufacturas
Estatuillas de madera	1	0	0	1	0	0	0	0	1	0	0	0	0	Estatuillas de madera
Marcos de madera para cuadros	0	0	0	0	0	0	0	0	2	0	0	0	0	Marcos de madera para cuadros
Flejes de madera	0	0	0	0	0	0	0	0	0	0	0	2	0	Flejes de madera
Resto	0	0	0	0	0	0	0	0	0	1	0	0	0	Resto
Químicos	2	12	21	5	29	0	0	34	19	3	2	16	5	Químicos
Metanfetamina	0	0	0	0	0	0	0	0	0	0	0	0	0	Metanfetamina
Materias colorantes de origen vegetal de achiote	0	12	0	0	29	0	0	0	16	0	0	0	0	Materias colorantes de origen vegetal de achiote
Productos de curtientes inorgánicos	0	0	0	0	0	0	0	24	0	0	0	0	0	Productos de curtientes inorgánicos
Resto	2	0	21	5	0	0	0	10	3	3	2	16	5	Resto
Minería no metálica	2	25	6	24	29	7	14	67	74	218	14	79	17	Minería no metálica
Los demás placas y baldos de cerámica	0	0	0	0	16	0	0	56	52	179	0	48	0	Los demás placas y baldos de cerámica
Las demás estatuillas para adornos de cerámica	2	12	1	12	3	0	5	9	21	22	12	22	10	Las demás estatuillas para adornos de cerámica
Las demás manufacturas de cerámica	0	13	5	8	10	6	9	2	0	15	0	8	7	Las demás manufacturas de cerámica
Resto	0	0	0	4	0	1	0	0	1	2	2	1	0	Resto
Sidero-metalúrgicos y joyería	16	0	37	9	4	2	1	10	0	3	3	22	17	Sidero-metalúrgicos y joyería
Las demás bisuterías	16	0	8	7	4	2	0	3	0	0	3	3	7	Las demás bisuterías
Artículos de orfebrería de plata	0	0	28	0	0	0	0	0	0	0	0	0	0	Artículos de orfebrería de plata
Las demás bisuterías de metales comunes	0	0	1	0	0	0	0	0	0	3	0	2	0	Las demás bisuterías de metales comunes
Resto	0	0	0	2	0	0	1	7	0	0	0	17	10	Resto
Metal mecánicos	0	0	0	1	0	207	0	5	0	0	2	0	178	Metal mecánicos
Las demás maquinas y aparatos de elevación	0	0	0	0	0	0	0	0	0	0	0	0	0	Las demás maquinas y aparatos de elevación
Partes de maquinas y aparatos para soldar	0	0	0	0	0	0	0	0	0	0	0	0	0	Partes de maquinas y aparatos para soldar
Las demás maquinas y aparatos soldar	0	0	0	0	0	0	0	0	0	0	0	0	0	Las demás maquinas y aparatos soldar
Resto	0	0	0	1	0	207	0	5	0	0	2	0	178	Resto
Resto de otros no tradicionales	56	32	31	38	54	15	10	18	7	12	38	85	126	Resto de otros no tradicionales
Los demás sombreros y demás tocados	31	18	14	14	19	6	6	7	0	7	22	52	40	Los demás sombreros y demás tocados
Juguetes que representen animales y otros	12	2	7	1	15	2	0	0	0	0	3	6	0	Juguetes que representen animales y otros
Los demás calzados	7	0	3	0	6	0	2	3	0	0	5	9	1	Los demás calzados
Resto	6	12	7	23	14	7	2	8	7	5	8	18	85	Resto
TOTAL EXPORTACIONES	48 273	133 479	114 972	82 559	48 343	117 506	100 691	29 993	106 624	108 276	80 921	149 109	119 464	TOTAL EXPORTACIONES

y Cifras preliminares.

Fuente: SUNAT.

Elaboración: BCRP, Sucursal Cusco, Departamento de Estudios Económicos.



ANEXO 6

CUSCO: INGRESOS RECAUDADOS POR LA SUNAT
(Millones de nuevos soles)

	2013					2014								
	AGO	SET	OCT	NOV	DIC	ENE	FEB	MAR	ABR	MAY	JUN	JUL	AGO	
I. INGRESOS TRIBUTARIOS	60	52	52	52	108	62	46	59	82	56	59	54	55	I. INGRESOS TRIBUTARIOS
1. Impuestos a los Ingresos	25	26	26	26	28	37	25	32	53	29	25	27	27	1. Impuestos a los Ingresos
- Personas Naturales	9	9	9	9	10	14	8	8	19	11	9	9	9	- Personas Naturales
- Personas Juridicas	15	17	16	16	17	23	17	17	15	13	14	16	17	- Personas Juridicas
- Regularizaciones	1	1	1	0	1	0	0	7	20	6	2	2	1	- Regularizaciones
2. Impuesto a la Importación	0	0	0	0	0	0	0	0	0	0	0	0	0	2. Impuesto a la Importación
3. Impuesto General a las Ventas	20	17	17	18	59	22	18	17	18	17	16	17	18	3. Impuesto General a las Ventas
- Operaciones Internas	20	17	17	18	59	22	18	17	18	17	16	17	18	- Operaciones Internas
- Operaciones Externas	0	0	0	0	0	0	0	0	0	0	0	0	0	- Operaciones Externas
4. Impuesto Selectivo al Consumo	0	0	0	0	0	0	0	0	0	0	0	0	0	4. Impuesto Selectivo al Consumo
5. Otros Ingresos Tributarios	15	9	9	9	21	3	3	9	11	10	19	10	10	5. Otros Ingresos Tributarios
II. INGRESOS NO TRIBUTARIOS	2	3	3	3	3	3	1	0	2	1	1	1	0	II. INGRESOS NO TRIBUTARIOS
INGRESOS CORRIENTES (I+II)	62	54	55	55	111	65	47	59	84	57	60	55	55	INGRESOS CORRIENTES (I+II)

Fuente : SUNAT

Elaboración: BCRP. Sucursal Cusco. Departamento de Estudios Económicos

ANEXO 7

CUSCO: GASTOS NO FINANCIEROS DEL GOBIERNO NACIONAL 1/ 2/
(Millones de nuevos soles)

	2013					2014								
	AGO	SET	OCT	NOV	DIC	ENE	FEB	MAR	ABR	MAY	JUN	JUL	AGO	
GASTOS NO FINANCIEROS	182	145	192	187	461	100	148	102	197	115	168	208	253	GASTOS NO FINANCIEROS
a. GASTOS CORRIENTES	96	89	94	94	260	68	95	70	97	82	124	114	135	a. GASTOS CORRIENTES
1. Remuneraciones	42	38	37	37	55	35	32	34	34	33	34	40	34	1. Remuneraciones
2. Bienes y servicios	30	27	25	48	133	8	26	19	22	28	41	57	37	2. Bienes y servicios
3. Transferencias	24	24	32	9	72	26	38	17	41	21	50	17	64	3. Transferencias
b. GASTO DE CAPITAL	86	56	98	93	201	32	53	33	100	32	43	95	118	b. GASTO DE CAPITAL
1. Formación bruta de capital	84	49	92	74	142	32	53	33	93	30	31	47	117	1. Formación bruta de capital
2. Otros gastos de capital	2	6	6	19	59	0	0	0	7	2	12	48	1	2. Otros gastos de capital

1/ Información actualizada al 31 de agosto de 2014.

2/ Debido al redondeo de los datos parciales, los totales pueden diferir de la suma de las partes

Fuente: Ministerio de Economía y Finanzas

Elaboración: BCRP, Sucursal Cusco. Departamento de Estudios Económicos

ANEXO 8

CUSCO: GASTOS NO FINANCIEROS DEL GOBIERNO REGIONAL 1/ 2/

(Millones de nuevos soles)

	2013					2014								
	AGO	SET	OCT	NOV	DIC	ENE	FEB	MAR	ABR	MAY	JUN	JUL	AGO	
GASTOS NO FINANCIEROS	116	117	175	93	290	85	137	102	113	106	110	216	149	GASTOS NO FINANCIEROS
a. GASTOS CORRIENTES	69	71	71	72	253	68	63	69	71	73	70	90	96	a. GASTOS CORRIENTES
1. Remuneraciones	44	45	44	45	61	53	44	46	47	47	46	60	66	1. Remuneraciones
2. Bienes y servicios	16	18	17	18	169	4	11	14	15	17	15	17	22	2. Bienes y servicios
3. Transferencias	9	9	10	10	23	11	8	9	8	9	9	12	9	3. Transferencias
b. GASTO DE CAPITAL	47	45	104	20	37	17	74	33	42	33	39	127	52	b. GASTO DE CAPITAL
1. Formación bruta de capital	47	45	104	20	37	17	74	33	42	33	39	127	52	1. Formación bruta de capital
2. Otros gastos de capital	0	0	0	0	0	0	0	0	0	0	0	0	0	2. Otros gastos de capital

1/ Información actualizada al 31 de agosto de 2014.

2/ Debido al redondeo de los datos parciales, los totales pueden diferir de la suma de las partes

Fuente: Ministerio de Economía y Finanzas

Elaboración: BCRP, Sucursal Cusco. Departamento de Estudios Económicos

ANEXO 9

CUSCO: GASTOS NO FINANCIEROS DE LOS GOBIERNOS LOCALES 1/ 2/
(Millones de nuevos soles)

	2013					2014								
	AGO	SET	OCT	NOV	DIC	ENE	FEB	MAR	ABR	MAY	JUN	JUL	AGO	
GASTOS NO FINANCIEROS	256	232	346	254	573	29	139	241	246	263	225	301	217	GASTOS NO FINANCIEROS
a. GASTOS CORRIENTES	69	68	81	61	125	15	47	67	67	70	60	68	53	a. GASTOS CORRIENTES
1. Remuneraciones	8	8	8	9	12	6	10	9	9	9	8	11	9	1. Remuneraciones
2. Bienes y servicios	57	56	69	48	106	8	36	57	55	57	48	53	42	2. Bienes y servicios
3. Transferencias	3	4	4	4	7	1	2	2	3	4	4	4	3	3. Transferencias
b. GASTO DE CAPITAL	188	164	265	192	448	14	92	174	179	192	165	232	164	b. GASTO DE CAPITAL
1. Formación bruta de capital	185	173	259	192	446	14	91	172	179	192	158	227	162	1. Formación bruta de capital
2. Otros gastos de capital	3	-9	6	1	1	1	1	2	0	1	8	6	2	2. Otros gastos de capital

1/ Información actualizada al 31 de agosto de 2014.

2/ Debido al redondeo de los datos parciales, los totales pueden diferir de la suma de las partes

Fuente: Ministerio de Economía y Finanzas

Elaboración: BCRP, Sucursal Cusco. Departamento de Estudios Económicos



ANEXO 10

CUSCO: CRÉDITO 1/ 2/
(Saldos en millones de nuevos soles)

ENTIDADES FINANCIERAS	2013					2014								ENTIDADES FINANCIERAS
	AGO	SEP	OCT	NOV	DIC	ENE	FEB	MAR	ABR	MAY	JUN	JUL	AGO	
I. BANCO DE LA NACIÓN	111	112	113	114	114	116	117	119	120	120	122	122	124	I. BANCO DE LA NACIÓN
II. AGROBANCO	35	35	48	51	56	58	58	59	62	65	64	51	50	II. AGROBANCO
III. BANCA MÚLTIPLE	1 596	1 619	1 654	1 684	1 710	1 721	1 717	1 731	1 730	1 787	1 791	1 799	1 807	III. BANCA MÚLTIPLE
IV. INSTITUCIONES NO BANCARIAS	1 527	1 546	1 577	1 609	1 641	1 654	1 669	1 704	1 725	1 749	1 764	1 786	1 816	IV. INSTITUCIONES NO BANCARIAS
Cajas municipales	973	984	1 005	1 027	1 044	1 047	1 062	1 085	1 096	1 108	1 114	1 128	1 149	Cajas municipales
Cajas rurales	267	271	279	284	290	297	292	297	299	303	305	305	306	Cajas rurales
Edpymes	41	42	29	29	30	30	30	30	30	30	30	30	31	Edpymes
Financieras	245	249	265	269	277	280	285	292	300	309	315	323	330	Financieras
TOTAL	3 269	3 313	3 393	3 458	3 521	3 548	3 562	3 613	3 637	3 722	3 741	3 759	3 796	TOTAL
En M/N	2 708	2 752	2 836	2 896	2 963	2 989	3 017	3 070	3 102	3 167	3 184	3 204	3 237	En M/N
En M/E	561	561	557	562	558	560	544	543	535	555	557	555	559	En M/E

1/ Cifras Preliminares.

2/ Debido al redondeo de los datos parciales, los totales pueden diferir de la suma de las partes.

FUENTE: SBS y AFP.

ELABORACIÓN: BCRP - Sucursal Cusco. Departamento de Estudios Económicos.

ANEXO 11

CUSCO: DEPÓSITOS DEL SECTOR PRIVADO^{1/2/}
(Saldos en millones de nuevos soles)

	2013					2014								
	AGO	SET	OCT	NOV	DIC	ENE	FEB	MAR	ABR	MAY	JUN	JUL	AGO	
I. EMPRESAS BANCARIAS	2 128	2 099	2 055	2 025	2 244	2 169	2 119	2 095	2 095	2 088	2 060	2 187	2 133	I. EMPRESAS BANCARIAS
Depósitos a la vista	921	874	812	759	940	877	836	823	827	786	786	863	820	Depósitos a la vista
En m/n	816	768	701	664	836	783	741	720	721	684	667	728	682	En m/n
En m/e	105	106	112	96	105	94	94	103	105	102	118	134	138	En m/e
Depósitos de ahorro	872	902	922	925	954	943	942	915	928	955	943	1 002	992	Depósitos de ahorro
En m/n	594	596	628	618	654	639	636	619	627	623	610	680	675	En m/n
En m/e	278	306	294	308	300	304	305	296	300	332	333	322	317	En m/e
Depósitos a plazo	336	323	321	340	349	349	342	356	341	347	331	323	321	Depósitos a plazo
En m/n	217	206	206	221	198	200	193	193	197	206	200	198	183	En m/n
En m/e	118	117	115	119	151	149	149	163	145	141	132	124	139	En m/e
II. INSTITUCIONES NO BANCARIAS	1 067	1 064	1 086	1 098	1 084	1 103	1 097	1 099	1 131	1 167	1 181	1 193	1 225	II. INSTITUCIONES NO BANCARIAS
Depósitos a la vista	0	0	0	0	0	0	0	0	0	0	0	0	0	Depósitos a la vista
En m/n	0	0	0	0	0	0	0	0	0	0	0	0	0	En m/n
En m/e	0	0	0	0	0	0	0	0	0	0	0	0	0	En m/e
Depósitos de ahorro	346	348	369	362	367	375	365	376	368	372	384	398	408	Depósitos de ahorro
En m/n	274	277	300	292	297	304	298	303	299	304	313	319	333	En m/n
En m/e	72	71	70	70	69	70	67	73	69	68	71	79	75	En m/e
Depósitos a plazo	721	716	717	736	717	728	732	724	763	795	797	795	817	Depósitos a plazo
En m/n	619	615	617	630	610	622	626	619	656	679	683	686	707	En m/n
En m/e	102	101	100	106	107	106	106	105	107	116	115	110	110	En m/e
III. TOTAL	3 195	3 163	3 141	3 123	3 327	3 271	3 216	3 194	3 226	3 254	3 241	3 381	3 358	III. TOTAL
Depósitos a la vista	921	874	812	759	940	877	836	823	827	786	786	863	820	Depósitos a la vista
En m/n	816	768	701	664	836	783	741	720	721	684	667	729	682	En m/n
En m/e	105	106	112	96	105	94	94	103	105	102	118	134	138	En m/e
Depósitos de ahorro	1 218	1 250	1 291	1 287	1 321	1 318	1 307	1 291	1 296	1 327	1 327	1 400	1 400	Depósitos de ahorro
En m/n	868	873	928	909	952	943	934	922	927	928	923	999	1 008	En m/n
En m/e	349	377	363	378	369	374	372	369	369	399	404	401	392	En m/e
Depósitos a plazo	1 056	1 039	1 038	1 077	1 066	1 077	1 074	1 080	1 104	1 142	1 128	1 118	1 138	Depósitos a plazo
En m/n	836	821	822	851	808	822	819	812	853	885	882	884	889	En m/n
En m/e	220	218	216	226	258	255	254	268	251	257	246	234	249	En m/e

1/ Cifras preliminares

2/ Debido al redondeo de los datos parciales, los totales pueden diferir de la suma de las partes

FUENTE: Superintendencia de Banca, Seguros y AFP.

ELABORACIÓN: BCRP - Sucursal Cusco. Departamento de Estudios Económicos.



ANEXO 12

CUSCO: CARTERA PESADA^{1/}
(En porcentajes)

ENTIDADES FINANCIERAS	2013						2014						ENTIDADES FINANCIERAS	
	JUL	AGO	SET	OCT	NOV	DIC	ENE	FEB	MAR	ABR	MAY	JUN		JUL
I. AGROBANCO	1,2	1,4	1,1	0,9	0,9	0,9	0,9	0,9	1,0	1,1	1,1	1,2	1,5	I. AGROBANCO
II. BANCO DE LA NACIÓN	1,0	1,0	1,1	1,0	1,0	1,0	0,9	0,9	0,9	0,9	0,9	0,9	1,0	II. BANCO DE LA NACIÓN
III. BANCA MÚLTIPLE	2,2	2,3	2,4	2,5	2,6	2,5	4,0	4,1	2,8	3,0	3,1	3,0	3,1	III. BANCA MÚLTIPLE
IV. INSTITUCIONES NO BANCARIAS	3,9	4,0	3,9	3,9	3,7	3,5	4,0	4,2	4,1	4,2	4,3	4,1	4,3	IV. INSTITUCIONES NO BANCARIAS
Cajas Municipales	4,2	4,3	4,2	4,3	4,0	3,7	4,4	4,7	4,5	4,6	4,7	4,4	4,6	Cajas Municipales
Cajas Rurales de Ahorro y Crédito	2,8	3,0	3,1	2,9	2,8	2,8	3,0	3,1	3,3	3,6	3,4	3,5	3,8	Cajas Rurales de Ahorro y Crédito
Edpymes	3,5	3,7	3,5	2,9	2,7	2,6	2,8	3,0	3,1	2,3	2,4	2,7	2,9	Edpymes
Financieras	3,8	4,0	3,8	3,7	3,6	3,7	3,7	3,8	3,7	3,7	3,8	3,7	3,9	Financieras
TOTAL	3,0	3,1	3,1	3,1	3,1	2,9	3,8	4,0	3,4	3,5	3,5	3,4	3,6	TOTAL

1/ Cifras Preliminares.

FUENTE: Superintendencia de Banca, Seguros y AFP.

ELABORACIÓN: BCRP, Sucursal Cusco. Departamento de Estudios Económicos.