

BANCO CENTRAL DE RESERVA DEL PERÚ
SUCURSAL CUSCO



CUSCO: Síntesis de Actividad Económica
Mayo 2014¹

Departamento de Estudios Económicos

El Banco Central de Reserva del Perú (BCRP) ha considerado presentar un conjunto de indicadores sectoriales de actividad económica con la finalidad de poder realizar el seguimiento del desempeño de la economía departamental. Para el sector real, se ha utilizado el Valor Bruto de Producción a precios del año 2007 para los sectores disponibles. Cabe señalar que a partir de enero 2014, el Instituto Nacional de Estadística (INEI) ha realizado el cambio de año base (de 1994 a 2007) para la construcción del Producto Bruto Interno (PBI) nacional, estando en elaboración la desagregación departamental. En la medida que se publique referida información, el BCRP volvería a elaborar para cada departamento un indicador agregado de actividad económica.

¹ En el presente informe participaron José Huamán, Víctor Chique y Dante Madrid.

ÍNDICE

	<i>Página</i>
RESUMEN EJECUTIVO	3
I. ACTIVIDAD PRODUCTIVA.....	5
1. Actividad Primaria	5
1.1 Sector agropecuario.....	5
1.2 Sector pesca	6
1.3 Sector minería e hidrocarburos.....	7
2. Otros indicadores sectoriales.....	8
2.1 Sector manufactura.....	8
2.2 Arribos a los establecimientos de hospedaje.....	9
II. ASPECTOS LABORALES.....	10
1. Empleo	10
III. SECTOR EXTERNO	10
1. Exportaciones.....	11
III. CRÉDITO Y DEPÓSITOS.....	11
1. Crédito del sistema financiero.....	11
2. Depósitos en el sistema financiero	13
IV. FINANZAS PÚBLICAS.....	14
1. Gasto corriente no financiero.....	14
2. Inversión pública	15
V. ENCUESTA DE PERCEPCIÓN REGIONAL	17
VI. ANEXOS	21



RESUMEN EJECUTIVO

Principales hechos de importancia

- La producción **agropecuaria** disminuyó 4,0 por ciento interanual en mayo; similar comportamiento mostró la producción **pesquera** (-52,5 por ciento) y la **producción minera e hidrocarburos** (-2,0 por ciento).
- En cuanto a **otros indicadores de la actividad económica**, el total de créditos aumentó 18,5 por ciento interanual, al igual que sus componentes: créditos de consumo (22,3 por ciento) y créditos hipotecarios (11,9 por ciento). De igual modo, se incrementó el empleo formal en la ciudad de Cusco (6,5 por ciento) y el número de arribos a los establecimientos de hospedaje (6,3 por ciento), a diferencia de la contracción de la producción manufacturera (-7,0 por ciento).

Actividad Primaria

- El **sector agropecuario** se redujo 4,0 por ciento interanual en mayo, debido a la menor producción de café (-33,2 por ciento) y maíz amiláceo (-17,3 por ciento). Entre enero y mayo, el sector acumuló una disminución de 5,2 por ciento.
- El **sector pesca** se contrajo 52,5 por ciento interanual en mayo, por la menor extracción de pejerrey y trucha. En términos acumulados, este sector decreció 46,6 por ciento.
- La **actividad minera e hidrocarburos**, en mayo, se ubicó 2,0 por ciento por debajo del nivel de similar mes del año anterior, explicado principalmente por la menor producción de líquidos de gas natural (-8,3 por ciento). Por otro lado, entre enero y mayo de 2014, el sector mejoró 0,1 por ciento, por la mayor producción de cobre (7,6 por ciento) y gas natural (7,4 por ciento).

Otros Indicadores de Actividad Económica

- La **producción manufacturera** bajó 7,0 por ciento interanual en mayo, explicado por la mayor producción de nitrato de amonio grado Anfo. Durante enero-mayo de 2014, el sector acumuló un incremento de 1,4 por ciento interanual.
- El número de **arribos a los establecimientos de hospedaje** aumentó 6,3 por ciento interanual, en mayo, por el mayor flujo de turistas nacionales (10,6 por ciento) y extranjeros (4,0 por ciento). En los primeros cinco meses del año, los arribos mejoraron 5,7 por ciento interanual.
- El **empleo formal** en empresas de 10 a más trabajadores en la ciudad de Cusco aumentó 6,5 por ciento interanual, lo que se explicó principalmente por la mayor demanda laboral en el sector comercio (12,6 por ciento).
- El **crédito directo total**, que asciende a S/. 3 721,7 millones, creció 18,5 por ciento, con respecto a mayo de 2013, las mayores contribuciones fueron de la banca múltiple y las instituciones no bancarias. Por otro lado, el **crédito de consumo e hipotecario** registraron crecimientos de 22,3 y 11,9 por ciento, respectivamente.

- Por último, la **inversión pública** alcanzó S/. 254,2 millones en mayo, traduciéndose en una contracción de 4,5 por ciento interanual, en términos reales, básicamente por la menor inversión del Gobierno Regional (-33,8 por ciento). La inversión pública acumuló de enero a mayo, un descenso de 9,4 por ciento interanual.

CUADRO N° 1
OTROS INDICADORES DE ACTIVIDAD ECONÓMICA
 (Variación % respecto a similar mes del año anterior)

	Dic.13	Ene.14	Feb.14	Mar.14	Abr.14	May.14
Producción industrial 1/	↑ 7,0	↓ -5,7	↑ 4,1	↓ -4,9	↑ 44,6	↓ -7,0
Arribos a los establecimientos de hospedaje	↑ 15,5	↑ 7,4	↓ -0,9	↓ -4,2	↑ 17,8	↑ 6,3
Empleo formal urbano 2/	↑ 4,0	↑ 13,5	↑ 11,2	↑ 1,3	↑ 3,9	↑ 6,5
Crédito total 3/	↑ 21,6	↑ 22,4	↑ 21,5	↑ 20,8	↑ 18,1	↑ 18,5
Crédito de consumo 3/	↑ 21,4	↑ 22,4	↑ 22,7	↑ 23,1	↑ 21,7	↑ 22,3
Crédito hipotecario 3/	↑ 19,0	↑ 16,9	↑ 16,3	↑ 16,0	↑ 12,6	↑ 11,9
Inversión pública 1/	↓ -22,9	↑ 1,3	↑ 34,0	↓ -3,5	↓ -32,1	↓ -4,5

1/ En términos reales.

2/ En términos nominales.

3/ En términos nominales.

Fuentes: BCRP - Sucursal Cusco, SBS, MTPE y MEF.

I. ACTIVIDAD PRODUCTIVA

1. Actividad Primaria

1.1 Sector agropecuario

- La producción agropecuaria, disminuyó 4,0 por ciento en mayo, explicado por la contracción de la producción agrícola (-4,2 por ciento), y la producción pecuaria (-0,7 por ciento). En lo que va del año, enero a mayo, la producción agropecuaria se redujo 5,2 por ciento, respecto a igual periodo del año anterior.
- La contracción del subsector agrícola se debió a la menor producción para el mercado externo y la agroindustria (-14,7 por ciento), atenuado por el aumento de la producción para el mercado interno (0,2 por ciento). En el primer grupo, resaltó la baja producción de café (-33,2 por ciento); por su parte, en el segundo grupo destacó la mayor producción de papa (9,1 por ciento), que en parte fue compensado por la menor cosecha de maíz amiláceo (-17,3 por ciento). Al mismo tiempo, la producción agrícola de enero a mayo decreció 6,4 por ciento, respecto a igual periodo de 2013.
- De igual modo, la producción pecuaria se contrajo 0,7 por ciento, en mayo, principalmente por la menor producción de leche (-2,7 por ciento). No obstante, en el acumulado de enero a mayo, la producción creció 2,5 por ciento, liderada por la producción de leche (4,4 por ciento).

CUADRO N° 2
SECTOR AGROPECUARIO 1/
(Miles de Toneladas)

Subsectores	Estructura porcentual 2012 2/	Mayo			Enero-Mayo					
		2013	2014	Var. %	Contribución al crecimiento 3/		2013	2014	Var. %	Contribución al crecimiento 3/
AGRÍCOLA	80,6			-4,2	-4,0				-6,4	-5,5
Orientada al mercado externo y agroindustria 2/	29,5			-14,7	-4,1				-14,6	-3,7
Café	20,7	10,1	6,8	-33,2	-6,4		18,2	13,4	-26,0	-4,2
Cacao	4,8	1,8	1,7	-5,3	-0,2		6,2	5,7	-7,6	-0,4
Achita o Kiw icha	0,3	0,4	0,4	-0,8	0,0		0,4	0,4	4,3	0,0
Té	0,1	0,3	0,3	-5,2	0,0		2,8	2,5	-9,1	0,0
Maíz amarillo duro	0,2	1,3	1,4	4,5	0,0		5,7	3,6	-37,0	-0,3
Quinua	0,3	1,2	2,1	73,0	0,4		2,0	2,6	27,1	0,1
Haba grano seco	2,4	6,0	7,4	23,4	0,6		6,5	8,1	24,0	0,3
Palta	0,6	0,9	4,1	334,6	1,5		2,7	6,0	123,0	0,7
Orientado al mercado interno 2/	51,1			0,2	0,1				-3,0	-1,8
Maíz amiláceo	8,0	34,2	28,3	-17,3	-2,8		49,3	43,1	-12,5	-1,4
Cebada grano	1,8	2,9	1,2	-58,5	-0,4		2,9	1,2	-58,5	-0,2
Plátano	1,0	4,0	3,0	-24,1	-0,1		15,7	13,9	-11,4	-0,1
Arveja grano verde	0,3	0,2	0,0	-87,3	-0,1		2,8	2,1	-22,6	-0,1
Chocho o Tarwi	0,3	0,4	0,3	-25,4	-0,1		0,4	0,3	-25,4	0,0
Maíz choclo	2,2	0,6	0,7	13,5	0,0		43,5	39,3	-9,6	-0,4
Yuca	1,6	1,1	3,5	218,8	0,3		6,3	12,2	93,6	0,4
Papa	20,5	195,9	213,8	9,1	3,2		333,9	342,2	2,5	0,7
PECUARIO	19,5			-0,7	0,0				2,5	0,3
Carne de ave 4/	1,0	0,2	0,2	6,6	0,0		0,8	0,8	2,6	0,0
Carne de vacuno 4/	5,7	0,9	0,9	0,6	0,0		4,0	4,0	1,2	0,0
Carne de ovino 4/	1,5	0,3	0,3	-3,4	0,0		1,2	1,2	0,2	0,0
Carne de porcino 4/	1,3	0,3	0,3	8,8	0,0		1,6	1,7	5,7	0,1
Leche	6,8	8,8	8,5	-2,7	-0,1		42,0	43,8	4,4	0,3
SECTOR AGROPECUARIO	100,0			-4,0	-4,0				-5,2	-5,2

1/ Cifras preliminares.

2/ A precios de 2007.

3/ En base a la estructura porcentual de similar período de 2013.

4/ Peso neto.

Fuente: MINAGRI - Cusco.

Elaboración: BCRP, Sucursal Cusco. Departamento de Estudios Económicos.



- En cuanto al avance de las siembras correspondientes a la actual campaña agrícola, hasta el mes de mayo, se han instalado un total de 142,7 mil hectáreas, 4,6 por ciento por debajo de similar periodo de la campaña anterior; habiéndose sembrado menos cacao (-95,0 por ciento), papa (-5,5 por ciento), entre otros.

**CUADRO N° 3
SUPERFICIE SEMBRADA**
(Hectáreas)

	Campaña agrícola 2/		Variación	
	2012/2013	2013/2014	Absoluta	Porcentual
CULTIVOS TRANSITORIOS	147 420	141 978	-5 442	-3,7
Papa	34 800	32 876	-1 924	-5,5
Yuca	3 783	3 108	- 675	-17,8
Haba grano seco	12 434	11 809	- 625	-5,0
Frijol grano seco	1 876	1 349	- 527	-28,1
Trigo	11 646	11 142	- 504	-4,3
Achita o Kiwicha	703	231	- 472	-67,1
Maíz amiláceo	26 458	26 109	- 349	-1,3
Olluco	5 430	5 117	- 313	-5,8
Oca	2 058	1 750	- 308	-15,0
Cebada grano	16 448	16 200	- 248	-1,5
Arveja grano seco	3 458	3 270	- 188	-5,4
Maíz choclo	1 575	1 617	42	2,7
Otros	26 751	27 400	649	2,4
CULTIVOS PERMANENTES	2 180	712	-1 468	-67,3
Cacao	839	42	- 797	-95,0
Café	739	142	- 597	-80,8
Naranja	98	34	- 64	-65,3
Otros	504	494	- 10	-2,0
Total	149 600	142 690	-6 910	-4,6

1/ Cifras preliminares.

2/ De agosto a mayo

Fuente: MINAGRI - Cusco

Elaboración: BCRP, Sucursal Cusco. Departamento de Estudios Económicos.

1.2 Sector pesca

- La producción pesquera se contrajo 52,5 por ciento en mayo, por la menor extracción de pejerrey (-70,2 por ciento) y trucha (-43,0 por ciento). Entre enero y mayo de 2014, la producción descendió 46,6 por ciento, con relación a igual periodo del pasado año.

CUADRO N° 4
SECTOR PESCA 1/
(En toneladas)

	Mayo			Enero-Mayo		
	2013	2014	Var.%	2013	2014	Var.%
FRESCO						
Trucha	24	14	-43,0	132	77	-42,1
Pejerrey	17	5	-70,2	68	29	-57,8
SECTOR PESCA 2/			-52,5			-46,6

1/ Cifras preliminares.

2/ A precios de 2007

Fuente: PRODUCE-Cusco

Elaboración: BCRP, Sucursal Cusco. Departamento de Estudios Económicos.

1.3 Sector minería e hidrocarburos

- La actividad minera e hidrocarburos, en mayo, decreció 2,0 por ciento, respecto a su similar del año pasado, asociado básicamente a la menor producción líquidos de gas natural (-8,3 por ciento), contribuyendo con 4,5 puntos porcentuales en el resultado del sector.
- Entre enero y mayo de 2014, la producción minera e hidrocarburos se incrementó en 0,1 por ciento interanual, donde destaca la mayor producción de cobre (7,6 por ciento) y gas natural (7,4 por ciento).

CUADRO N° 5
SECTOR MINERÍA E HIDROCARBUROS 1/
(Variación % real respecto a similar periodo del año anterior)

Mineral	Estructura Porcentual 2012 2/	Mayo			Enero - Mayo				
		2013	2014	Var.%	Contribución 3/	2013	2014	Var.%	Contribución 3/
MINERÍA METÁLICA	12,5			14,5	3,4			3,1	0,7
Cobre (TMF)	10,3	12 378	14 507	17,2	3,6	60 720	65 337	7,6	1,6
Oro (Onzas troy)	2,0	8 018	6 435	-19,7	-0,3	49 975	28 422	-43,1	-0,9
Plata (Onzas troy)	0,2	87 161	99 282	13,9	0,0	402 624	450 883	12,0	0,0
Zinc (TMF)	0,0	0	0	-	-	10	355	3450,0	0,0
Plomo (TMF)	0,0	0	0	-	-	18	229	1172,2	0,0
HIDROCARBUROS	87,5			-6,9	-5,3			0,9	0,7
Gas Natural (MMPC)	28,5	36 464,7	35 110,5	-3,7	-0,8	166 245,0	178 612,1	7,4	1,6
Líquidos de Gas Natural (MB)	59,0	3 197,7	3 113,8	-8,3	-4,5	15 557,3	14 915,0	-4,1	-2,3
SECTOR MINERÍA E HIDROCARBUROS 2/	100,0			-2,0	-2,0			0,1	0,1

1/ Cifras preliminares.

2/ A precios de 2007.

3/ En base a la estructura de similar periodo de 2013.

Fuente: Ministerio de Energía y Minas.

Elaboración: BCRP, Sucursal Cusco. Departamento de Estudios Económicos.

GRÁFICO N° 1
CRECIMIENTO DE LA PRODUCCIÓN MINERA E HIDROCARBUROS
 (Variación % real respecto a similar mes del año anterior)

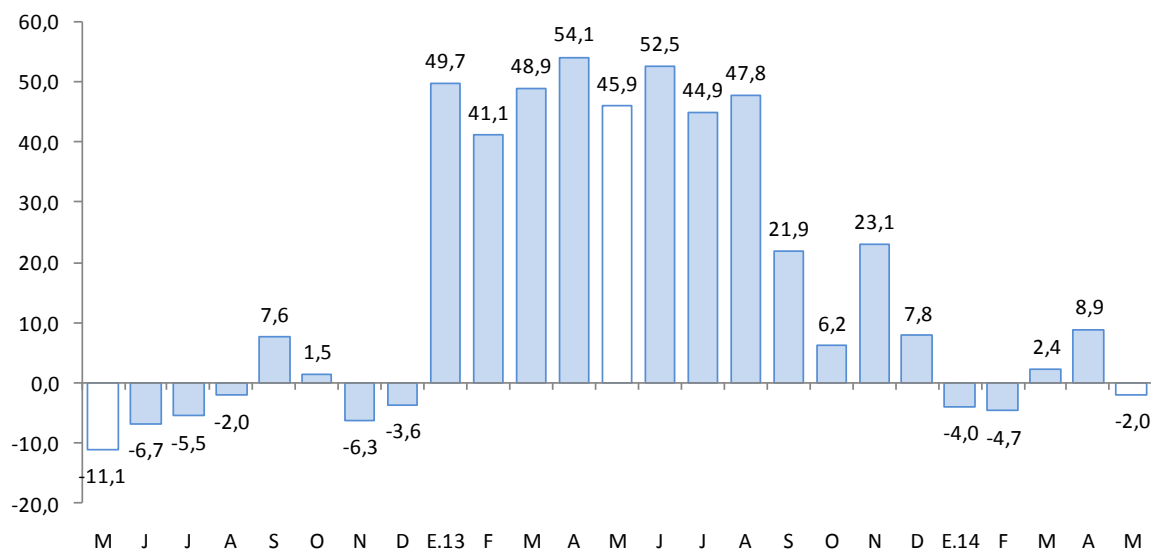

Fuente: MINEM.

Elaboración: BCRP, Sucursal Cusco, Departamento de Estudios Económicos.

2. Otros indicadores sectoriales

2.1 Sector manufactura

- La manufactura descendió 7,0 por ciento con relación a mayo de 2014, explicado por la menor producción de productos químicos (nitrato de amonio grado Anfo). La producción acumulada se expandió 1,4 por ciento comparado con enero-mayo de 2013.

CUADRO N° 6
SECTOR MANUFACTURA 1/
 (Variación % real respecto a similar periodo del año anterior)

Ramas de actividad	Estructura porcentual 2012 2/	Mayo		Enero - Mayo	
		Var. %	Contribución 1/	Var. %	Contribución 1/
MANUFACTURA NO PRIMARIA					
Alimentos y bebidas	3,2	3,0	0,1	3,0	0,1
Sustancias y productos químicos	96,8	-7,3	-7,1	1,4	1,3
SECTOR MANUFACTURA 2/	100,0	-7,0	-7,0	1,4	1,4

1/ Cifras preliminares.

2/ En puntos porcentuales.

Fuente: Empresas Industriales.

Elaboración: BCRP, Sucursal Cusco. Departamento de Estudios Económicos.

GRÁFICO N° 2
CRECIMIENTO DE LA MANUFACTURA
(Variación % real respecto a similar mes del año anterior)

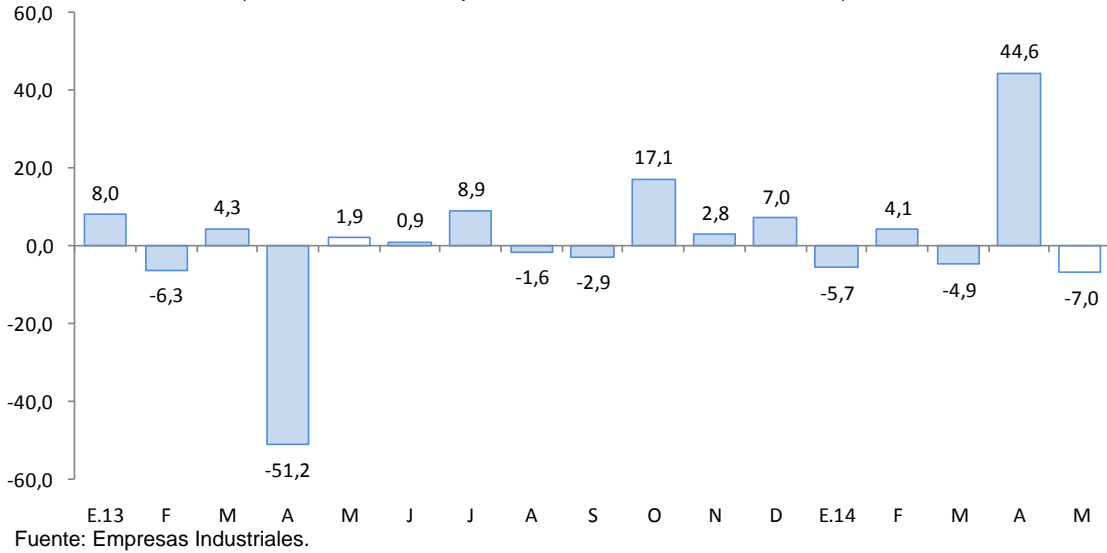

2.2 Arribos a los establecimientos de hospedaje

- El número de arribos a los establecimientos de hospedaje (241 244 personas) de la región aumentó 6,3 por ciento interanual en mayo. Este resultado fue el reflejo de la mayor afluencia de turistas nacionales (10,6 por ciento) y extranjeros (4,0 por ciento). Entre enero y mayo, los arribos se incrementaron en 5,7 por ciento con respecto a similar periodo de 2013, debido al aumento de los arribos extranjeros (8,5 por ciento).

GRÁFICO N° 3
CRECIMIENTO DE ARRIBOS A ESTABLECIMIENTOS DE HOSPEDAJE
(Variación %)

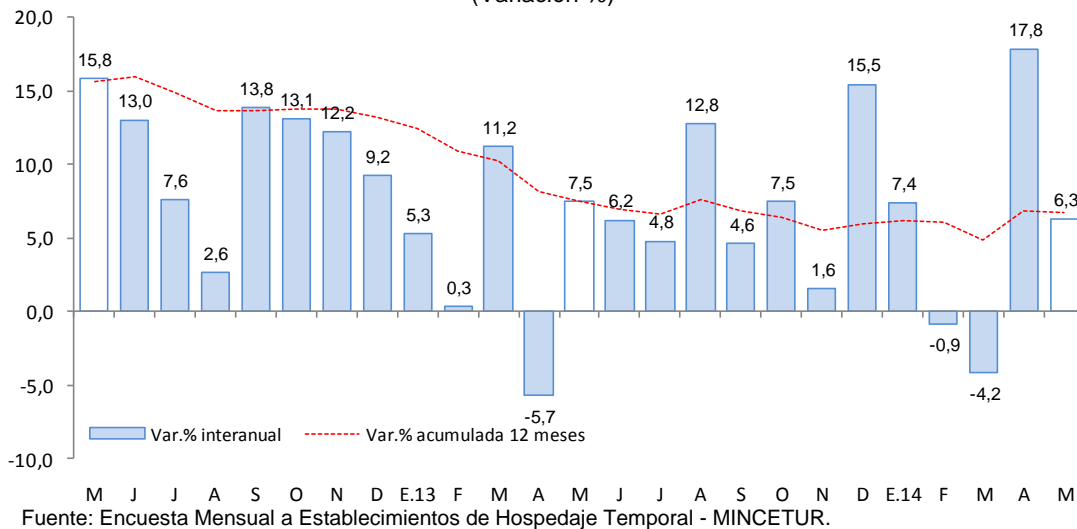

II. ASPECTOS LABORALES

Empleo

- El empleo en la ciudad de Cusco, en empresas privadas formales de 10 a más trabajadores, presentó una mejora de 6,5 por ciento, en mayo, y acumula durante enero y mayo un incremento de 7,1 por ciento. Este incremento del empleo en el mes de mayo se debió principalmente a la mayor demanda laboral del sector comercio (12,6 por ciento).

CUADRO N° 7
CIUDAD DE CUSCO: ÍNDICE MENSUAL DE EMPLEO EN EMPRESAS PRIVADAS FORMALES DE 10 Y MÁS TRABAJADORES POR RAMA DE ACTIVIDAD ECONÓMICA 1/
 (Octubre 2010=100)

	Mayo			Enero - Mayo		
	2013	2014	Var. %	2013	2014	Var. %
Extractiva 2/	-	-	-,-	-	-	-,-
Industria manufacturera	109,7	108,3	-1,3	109,2	108,8	-0,3
Comercio	120,6	135,8	12,6	117,7	134,6	14,3
Transporte, almacenes y comunicaciones	110,0	110,4	0,4	108,3	110,3	1,8
Servicios 3/	111,9	118,9	6,3	99,3	105,4	6,1
Total	113,1	120,4	6,5	104,0	111,3	7,1

Nota: La información corresponde al primer día de cada mes.

1/ Cifras preliminares.

2/ Conformada por las subramas agricultura, pesca y minería.

3/ Conformada por las subramas servicios prestados a empresas, restaurantes y hoteles, establecimientos financieros, enseñanza, servicios sociales y comunales; y electricidad, gas y agua.

Fuente: MTPE - Encuesta Nacional de Variación del Empleo (ENVME)

Elaboración: BCRP, Sucursal Cusco. Departamento de Estudios Económicos.

GRÁFICO N° 4
CIUDAD DE CUSCO: EMPLEO FORMAL URBANO EN EMPRESAS DE 10 A MÁS TRABAJADORES
 (Variación % respecto a similar mes del año anterior)

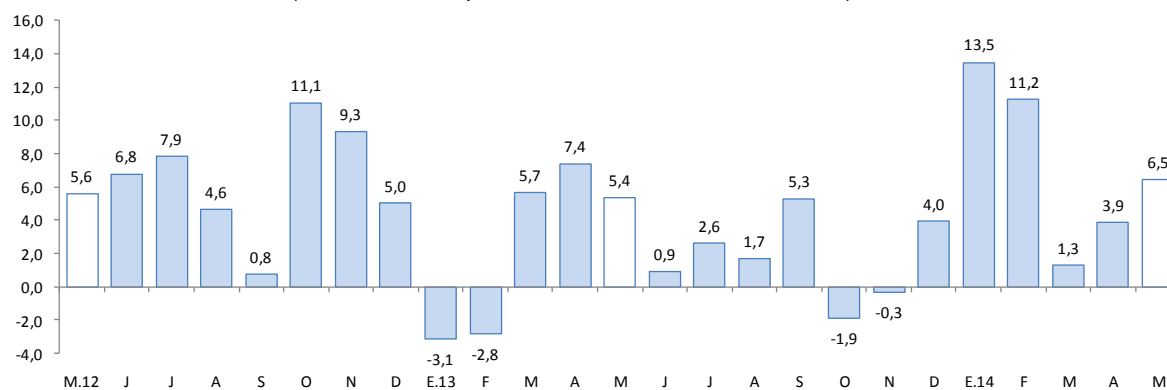

Fuente: Ministerio de Trabajo y Promoción del Empleo.

III. SECTOR EXTERNO

1. Exportaciones

- Las exportaciones de Cusco totalizaron en mayo US\$ 108,2 millones, implicando una contracción de 11,9 por ciento, respecto a igual mes del pasado año. Las exportaciones tradicionales disminuyeron 12,3 por ciento; no obstante, las no tradicionales aumentaron 63,0 por ciento.
- En las exportaciones tradicionales (US\$ 107,0 millones), el descenso se debe fundamentalmente a las menores ventas de productos mineros (-12,9 por ciento), en particular oro y cobre.
- En las exportaciones no tradicionales (US\$ 1,2 millones), la variación positiva interanual obedeció a las mayores ventas al exterior de productos agropecuarios (49,7 por ciento).

CUADRO Nº 8
EXPORTACIONES POR GRUPO DE PRODUCTOS 1/
(Valor FOB en miles de US\$)

	Estructura %	Mayo				Enero-Mayo			
		2013	2014	Var. %	Contribución 2/	2013	2014	Var. %	Contribución 2/
PRODUCTOS TRADICIONALES	98,7	122 046	107 044	-12,3	-12,2	442 147	459 627	4,0	3,9
Agrícolas	1,3	134	906	576,1	0,6	2 287	4 013	75,5	0,4
Mineros	97,3	121 912	106 138	-12,9	-12,9	439 860	455 614	3,6	3,5
PRODUCTOS NO TRADICIONALES	1,3	714	1 164	63,0	0,4	6 560	3 205	-51,1	-0,7
Agropecuario	0,8	567	849	49,7	0,2	3 085	2 107	-31,7	-0,2
Textiles	0,1	53	78	47,2	0,0	376	379	0,8	0,0
Maderas y papeles, y sus manufactura	0,0	0	1	-	-	5	4	-20,0	0,0
Químicos	0,1	2	3	50,0	0,0	165	45	-72,7	0,0
Minería no metálica	0,0	76	218	186,8	0,1	151	380	151,7	0,1
Sidero-metalúrgicos y joyería	0,0	3	3	0,0	0,0	16	16	0,0	0,0
Metal mecánicos	0,2	0	0	-	-	2 656	212	-92,0	-0,5
Resto de otros no tradicionales	0,0	13	12	-7,7	0,0	106	62	-41,5	0,0
TOTAL EXPORTACIONES	100,0	122 760	108 208	-11,9	-11,9	448 707	462 832	3,1	3,1

1/ Cifras preliminares.

2/ En puntos porcentuales.

Fuente: SUNAT.

Elaboración: BCRP. Sucursal Cusco. Departamento de Estudios Económicos.

- Las exportaciones acumuladas mostraron un incremento de 3,1 por ciento, con respecto al total de enero a mayo de 2013. Este resultado refleja el comportamiento de las exportaciones tradicionales, que aumentaron 4,0 por ciento, destacando las mayores exportaciones de productos mineros (3,6 por ciento).
- El destino de las exportaciones se concentra en tres países que adquieren, en conjunto, el 62,4 por ciento del total exportado. El principal mercado es Japón con el 25,8 por ciento; seguido por China con el 20,7 por ciento y Filipinas con el 15,9 por ciento. El principal producto exportado a estos mercados fue cobre.

IV. CRÉDITO Y DEPÓSITOS

1. Crédito del sistema financiero

- Al cierre de mayo 2014 las colocaciones en el departamento de Cusco crecieron 18,5 por ciento, en comparación a mayo de 2013, sustentado en el incremento de los préstamos orientados a los segmentos corporativo, gran y mediana empresa (25,2 por ciento) y consumo (22,3 por ciento).
- En la banca múltiple, que intermedió el 48,0 por ciento del crédito total, se reportó un aumento de 15,7 por ciento interanual; presentándose un dinamismo similar en las instituciones no bancarias, que alcanzaron una participación de 47,0 por ciento, con una expansión de 20,5 por ciento.

- Al finalizar mayo de 2014, el crédito alcanzó un saldo de S/. 3 721,7 millones, encontrándose el 88,0 por ciento en moneda nacional, y el restante 12,0 por ciento en moneda extranjera. El crédito en moneda nacional mostró un crecimiento de 26,6 por ciento.
- Respecto a la dolarización de los créditos, disminuyó de 17,6 por ciento en mayo de 2013 a 12,0 por ciento en mayo de 2014, resaltando la preferencia por los préstamos en moneda nacional.

CUADRO Nº 9
CRÉDITO DIRECTO DEL SISTEMA FINANCIERO
(Saldos en millones de nuevos soles)

	Estructura %		Mayo		Var. %
	Mayo 2014	2013	2014		
Banco de la Nación 1/	3,2	112,1	120,5	7,5	
Agrobanco 2/	1,7	30,5	64,9	113,0	
Banca múltiple	48,0	1 545,0	1 786,9	15,7	
Instituciones no bancarias	47,0	1 452,0	1 749,4	20,5	
Cajas municipales	29,8	927,6	1 107,8	19,4	
Cajas rurales	8,1	247,9	302,8	22,2	
Edpymes	0,8	40,2	29,5	-26,4	
Financieras	8,3	236,4	309,3	30,8	
TOTAL	100,0	3 139,6	3 721,7	18,5	
Corporativo, gran y mediana empresa	41,9	1 247,2	1 561,0	25,2	
Pequeña empresa	21,4	719,2	796,4	10,7	
Microempresa	8,4	284,6	311,5	9,5	
Consumo	18,5	563,4	689,0	22,3	
Hipotecario	9,8	325,3	363,9	11,9	
En moneda nacional	88,0	2 587,8	3 275,7	26,6	
En moneda extranjera	12,0	551,8	446,0	-19,2	

1/ No considera los créditos a las demás empresas del sistema financiero.

2/ Sólo considera los créditos de consumo e hipotecario.

3/ En puntos porcentuales.

Fuente: Superintendencia de Banca, Seguros y AFP.

Elaboración: BCRP, Sucursal Cusco. Departamento de Estudios Económicos.

GRÁFICO Nº 5
CRECIMIENTO DEL CRÉDITO DIRECTO DEL SISTEMA FINANCIERO
(Variación % respecto a similar mes del año anterior)

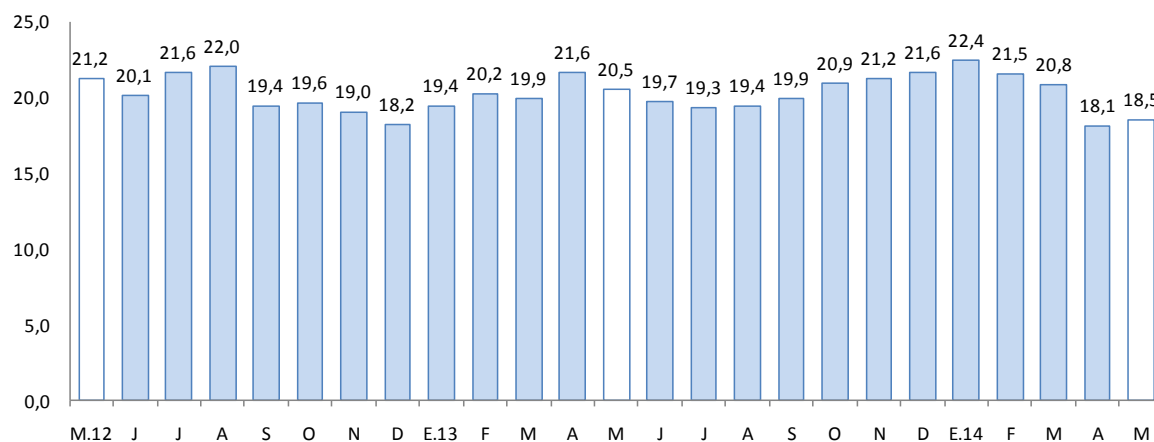

Fuente: Superintendencia de Banca, Seguros y AFP.

- El ratio de cartera morosa como proporción de las colocaciones brutas del sistema financiero se ubicó en 3,5 por ciento en el mes de abril, siendo mayor en 0,4 de punto porcentual respecto a similar mes de 2013.
- La morosidad en las instituciones no bancarias (4,2 por ciento) subió 0,5 de punto porcentual y en las empresas bancarias (3,0 por ciento) lo hizo en 0,4 de punto porcentual, comparado con abril de 2013.

GRÁFICO N° 6
TASA DE MOROSIDAD DEL SISTEMA FINANCIERO 1/ 2/
(Porcentaje)

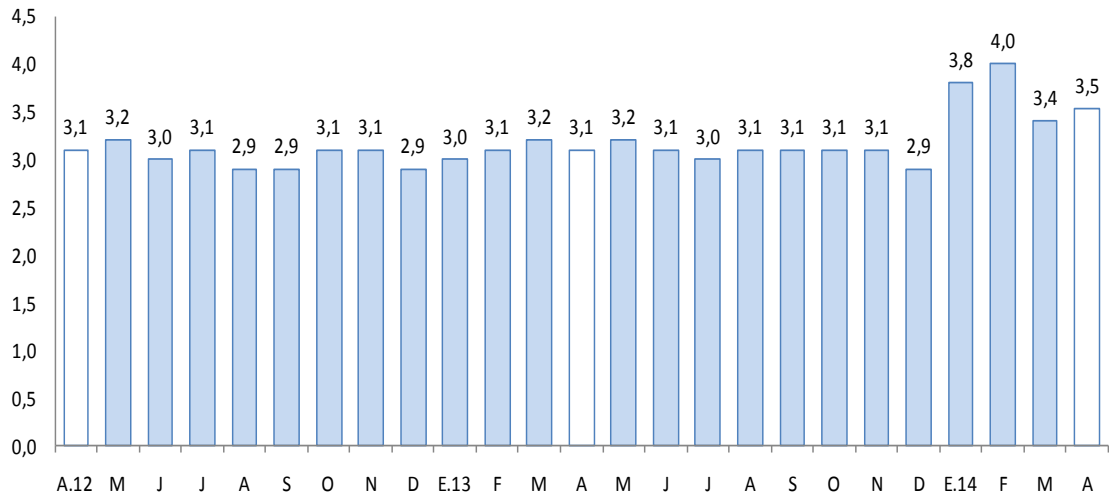

1/ Preliminar.

2/ Morosidad = (créditos vencidos + créditos en cobranza judicial) / colocaciones brutas.

Fuente: Superintendencia de Banca, Seguros y AFP.

2. Depósitos en el sistema financiero

- En cuanto al saldo de depósitos, se incrementó en 9,9 por ciento, respecto a mayo del pasado año, se asoció al aumento de los depósitos a plazo (15,6 por ciento) y de ahorro (11,9 por ciento).
- Según el tipo de entidad, los depósitos crecieron en la banca múltiple (13,8 por ciento) y en las instituciones no bancarias (14,1 por ciento); destacando el impulso captador de las cajas municipales (14,6 por ciento), con una oferta de atractivas tasas de interés.
- Al finalizar el mes, los depósitos alcanzaron un saldo de S/. 3 254,4 millones, de los cuales, el 76,7 por ciento se encuentra en moneda nacional, y el restante 23,3 por ciento en moneda extranjera, con incrementos de 5,7 y 26,5 por ciento, respectivamente.
- Respecto a la dolarización de los depósitos, aumentó de 20,2 por ciento en mayo de 2013 a 23,3 por ciento en el mismo mes del año en curso, resaltando la preferencia por los depósitos en moneda extranjera.

CUADRO Nº 10
DEPÓSITOS DEL SISTEMA FINANCIERO
(Saldos en millones de nuevos soles)

	Estructura % Mayo 2014	Mayo		Var. %
		2013	2014	
Banco de la Nación	20,8	699,7	676,8	-3,3
Banca múltiple	43,3	1 239,1	1 410,7	13,8
Instituciones no bancarias	35,9	1 022,6	1 166,9	14,1
Cajas municipales	29,5	836,5	958,6	14,6
Cajas rurales	6,1	177,5	200,1	12,7
Financieras	0,3	8,5	8,2	-4,2
TOTAL	100,0	2 961,4	3 254,4	9,9
Vista	24,1	788,3	785,8	-0,3
Ahorro	40,8	1 185,4	1 327,0	11,9
Aplazos	35,1	987,8	1 141,6	15,6
En moneda nacional	76,7	2 362,0	2 496,5	5,7
En moneda extranjera	23,3	599,4	757,9	26,5

1/ En base a la estructura porcentual de similar mes de 2013.

Fuente: Superintendencia de Banca, Seguros y AFP.

Elaboración: BCRP, Sucursal Cusco. Departamento de Estudios Económicos.

GRÁFICO Nº 7
CRECIMIENTO DE LOS DEPÓSITOS DEL SISTEMA FINANCIERO
(Variación % respecto a similar mes del año anterior)

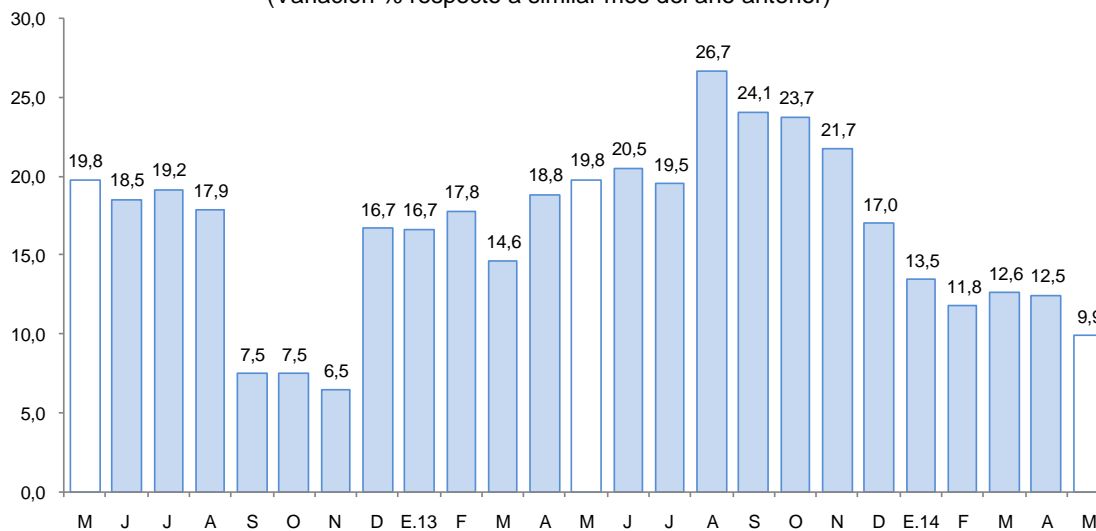

Fuente: Superintendencia de Banca, Seguros y AFP.

V. FINANZAS PÚBLICAS

1. Gasto corriente no financiero

- En mayo, el consumo público disminuyó 2,7 por ciento interanual en términos reales, debido a la contracción del gasto de los gobiernos locales (-15,3 por ciento) y del Gobierno Regional (-4,4 por ciento), mientras que, en el Gobierno Nacional se expandió en 59,5 por ciento. Lo anterior responde al menor gasto en bienes y servicios por parte de los gobiernos locales (-18,0 por

ciento) y del Gobierno Regional (-14,1 por ciento). Por su parte, el Gobierno nacional presenta una expansión en el gasto en bienes y servicios de 59,9 por ciento.

- Entre enero y mayo de 2014, el consumo público se contrajo 7,6 por ciento interanual, en términos reales, por la reducción del gasto de los gobiernos locales (-10,9 por ciento) y del Gobierno Regional (-10,5 por ciento).

CUADRO Nº 11
GASTO CORRIENTE NO FINANCIERO 1/2
(Miles de nuevos soles)

	Mayo			Enero - Mayo		
	2013	2014	Var.% real	2013	2014	Var.% real
Gobierno Nacional	49 828	61 189	59,5	262 176	269 310	20,6
Gobierno Regional	64 483	63 815	-4,4	320 793	297 075	-10,5
Gobiernos locales	75 637	66 373	-15,3	277 119	255 410	-10,9
Total	140 120	130 188	-2,7	597 912	552 485	-7,6

1/ Información actualizada al 30 de junio de 2014.

2/ Comprende el gasto en remuneraciones y en bienes y servicios.

Fuente: Ministerio de Economía y Finanzas.

Elaboración: BCRP, Sucursal Cusco. Departamento de Estudios Económicos.

2. Inversión pública

- En mayo, la inversión pública en Cusco en los tres niveles de gobierno totalizó S/. 254,2 millones, 4,5 por ciento menor respecto a similar mes del año anterior. La inversión bajó para el Gobierno Regional (-33,8 por ciento) y los gobiernos locales (-0,7 por ciento); mientras que, aumentó para el Gobierno Nacional (26,3 por ciento).
- La inversión pública acumuló, de enero a mayo, un total de S/. 1 086,1 millones, mostrando una disminución de 9,3 por ciento frente a similar periodo del pasado año. La inversión del Gobierno Regional se contrajo 32,7 por ciento, de los gobiernos locales cayó 2,9 por ciento y para el Gobierno Nacional subió 1,3 por ciento.
- Entre enero y mayo de 2014, la ejecución de la inversión pública fue de 32,8 por ciento del Presupuesto Institucional Modificado (PIM). El Gobierno Regional mostró un avance de 39,3 por ciento; los gobiernos locales 34,4 por ciento, y el Gobierno Nacional un 26,0 por ciento.

CUADRO Nº 12
INVERSIÓN PÚBLICA 1/ 2/
(Miles de nuevos soles)

	Mayo			Enero - Mayo		
	2013	2014	Var %real	2013	2014	Var %real
Gobierno Nacional	22 690	29 683	26,3	228 653	239 888	1,5
Gobierno Regional	47 794	32 773	-33,8	285 768	199 194	-32,5
Gobiernos locales	186 490	191 710	-0,7	643 764	647 003	-2,9
Inversión Pública	256 974	254 166	-4,5	1 158 185	1 086 085	-9,3

1/ Información actualizada al 31 de mayo de 2014.

2/ Comprende la adquisición de activos no financieros.

Fuente: Ministerio de Economía y Finanzas.

Elaboración: BCRP, Sucursal Cusco. Departamento de Estudios Económicos.

GRÁFICO Nº 8
CRECIMIENTO DE LA INVERSIÓN PÚBLICA
 (Variación % real)

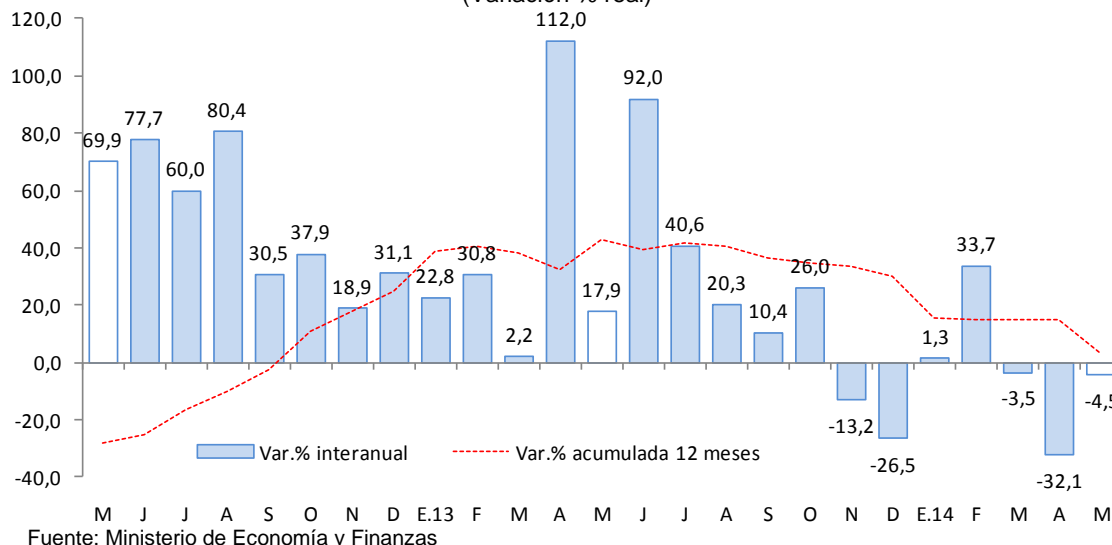

- En el ámbito del Gobierno Nacional, la mayor inversión realizada fue en concesiones viales, específicamente en obras adicionales IIRSA Sur (S/. 8,8 millones) y en la rehabilitación y mejoramiento de la carretera Yauri-Negromayo-Oscollo-Imata (S/. 7,1 millones).
- La inversión realizada por el Gobierno Regional asciende a S/. 32,8 millones, siendo destacables los gastos de inversión en el mejoramiento de la capacidad resolutive de los servicios de salud del Hospital Antonio Lorena (S/. 4,7 millones), en la ampliación y mejoramiento del servicio de protección y gestión de riesgos contra inundaciones en las provincias de Cusco y Quispicanchi (S/. 2,8 millones) y en el mejoramiento de la transitabilidad peatonal y vehicular de la avenida evitamiento de la ciudad de Cusco (S/. 2,6 millones).
- Por último, los gobiernos locales han invertido los mayores montos en estudios de pre-inversión (S/. 6,0 millones) y en apoyo a la producción agropecuaria (S/. 4,5 millones).

VI. ENCUESTA DE PERCEPCIÓN REGIONAL

- El Índice de Confianza Empresarial Regional, que mide las expectativas de los empresarios, se ubicó en 70 puntos, permaneciendo en el tramo optimista. Cuando se compara con mayo de 2013, se observa que éste índice permaneció sin variación.

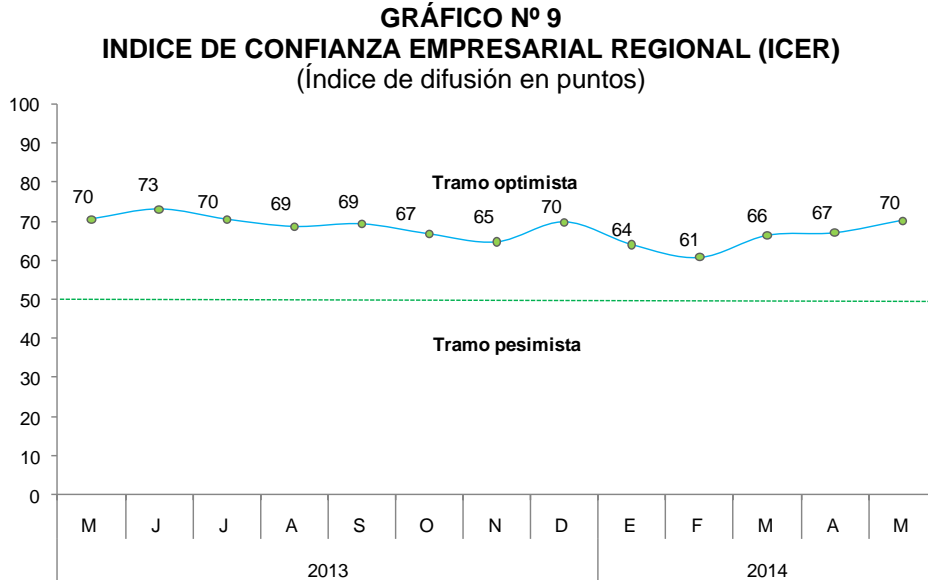

- El índice de situación actual del negocio alcanzó 69 puntos, superior en 2 puntos frente a lo registrado en abril, y 10 puntos por encima del índice de mayo del año anterior. Este índice muestra una buena situación del negocio, particularmente en los sectores industria y servicios. Las respuestas de las empresas que consideran la situación como buena llegaron a 50 por ciento.

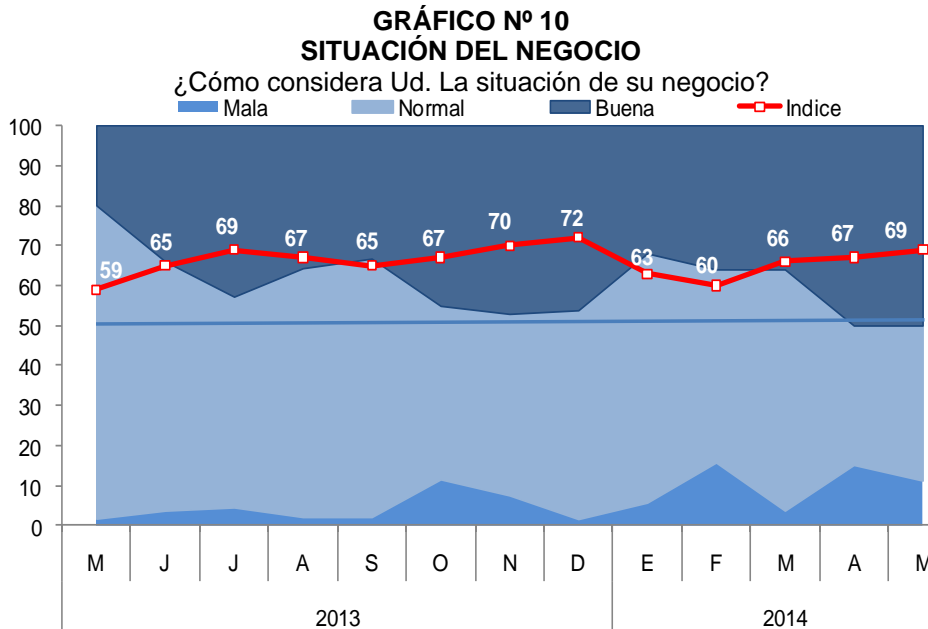

- El índice de ventas alcanzó 69 puntos, permaneciendo en el tramo optimista. El mejor desempeño en las ventas se observó en los sectores comercio e industria. El porcentaje de empresas que indicaron tener un mayor nivel de ventas, llegó a 50 por ciento.

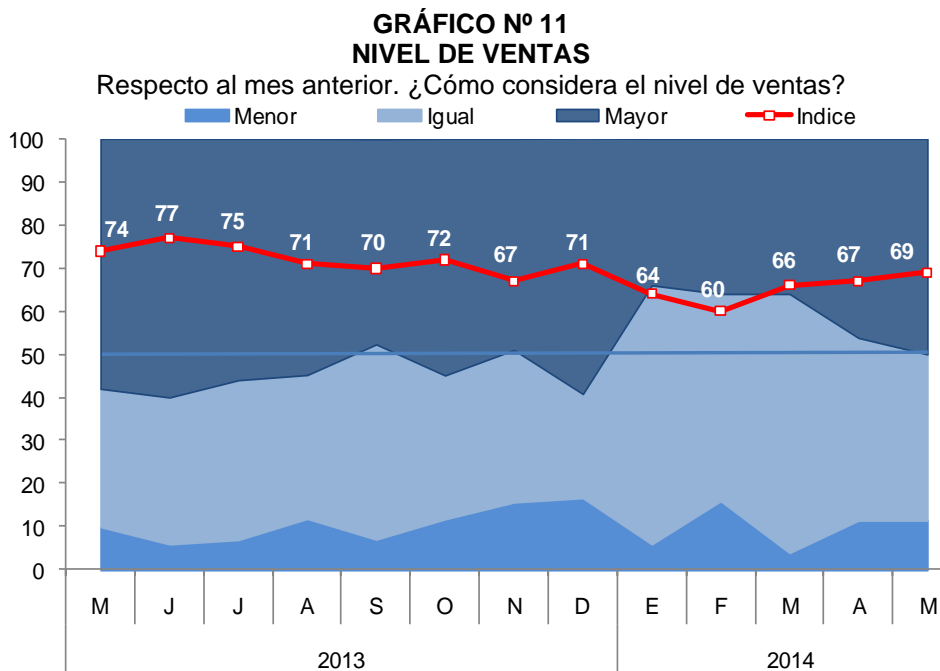

- El índice de acceso al crédito se ubicó en 76 puntos, superior en 1 punto porcentual frente a lo registrado en abril, e inferior en 1 punto porcentual al índice de mayo del año anterior. Las empresas que indicaron tener un mayor acceso al crédito llegaron a 56 por ciento en el mes de mayo.

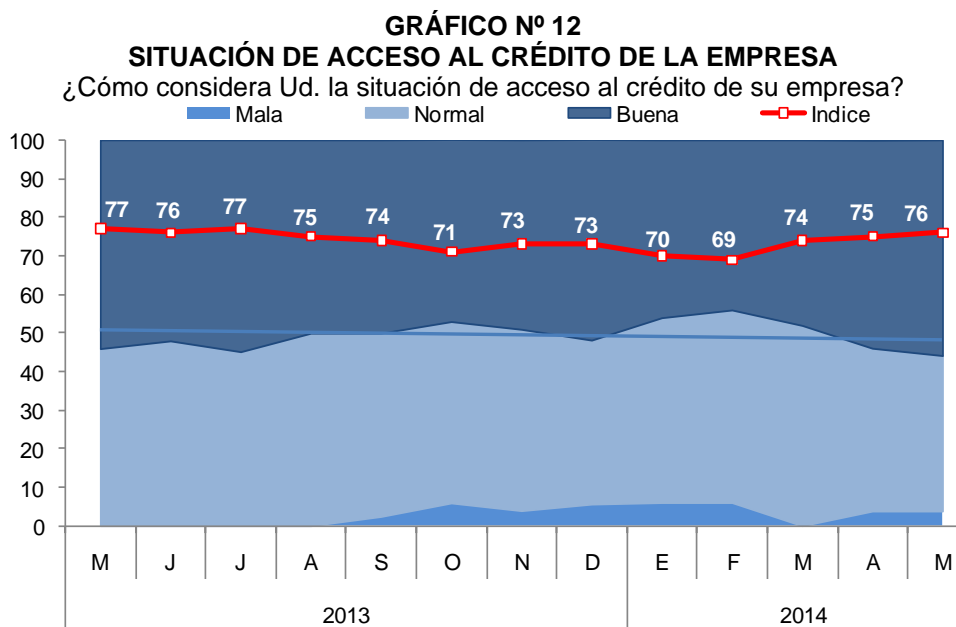

- El índice de situación financiera de la empresa alcanzó 75 puntos, destacando las empresas de los sectores servicios e industria, que indicaron tener una buena situación financiera. El 56 por ciento de las empresas consideró su situación financiera como positiva.

GRÁFICO N° 13
SITUACIÓN FINANCIERA DE LA EMPRESA
 ¿Cómo considera Ud. la situación financiera de su empresa?

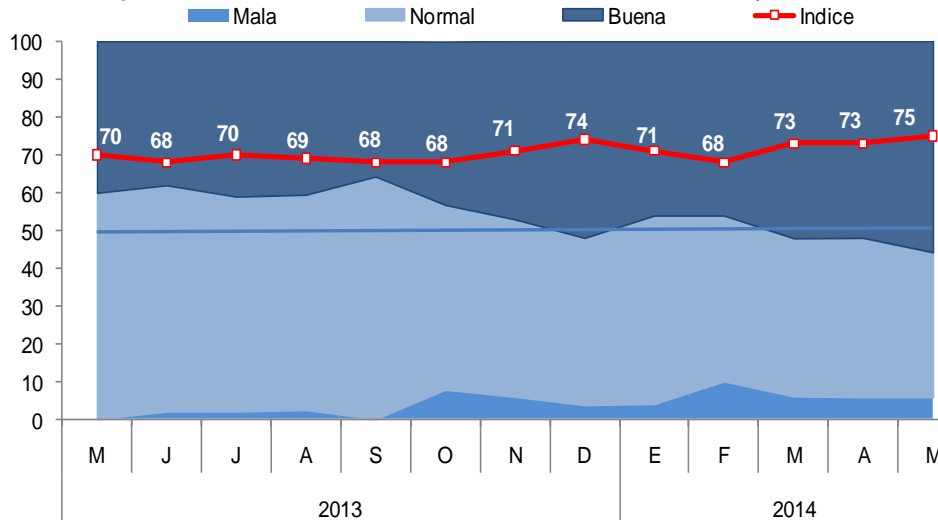

- El índice de expectativas de la demanda de las empresas para los próximos tres meses se ubicó en 73 puntos, superior en 1 punto porcentual frente a lo registrado en abril. En mayo, las empresas que indicaron tener una mayor expectativa, llegaron a 56 por ciento.

GRÁFICO N° 14
EXPECTATIVA DE DEMANDA DE SUS PRODUCTOS A 3 MESES

Indique su previsión para los próximos tres meses respecto a la demanda de los productos de su empresa

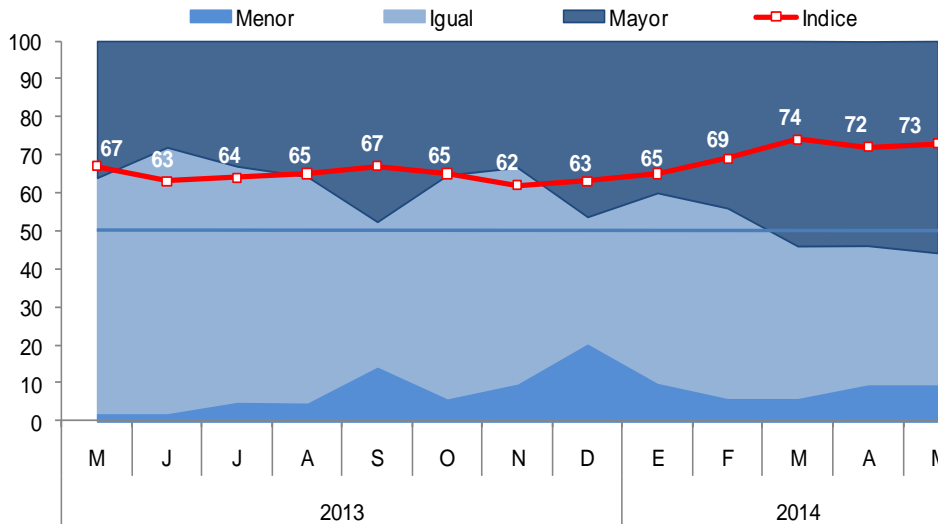

- Con relación a las expectativas de contratación de personal en los próximos tres meses, el índice se ubicó en 63 puntos. El porcentaje de empresas que respondieron tener mejores expectativas, disminuyó de 35 a 33 por ciento, además que quienes lo consideran menor permaneció en 8 por ciento, con respecto a abril.

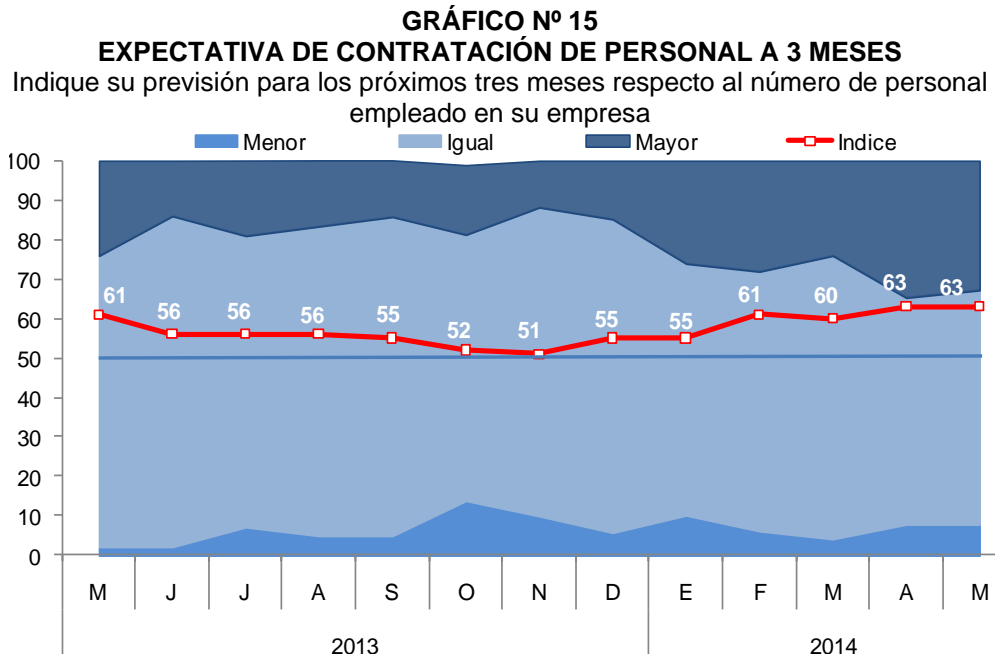

VII. ANEXOS

ANEXO 1

CUSCO: PRODUCCIÓN AGROPECUARIA 1/
(T.m.)

PRODUCTOS	2013								2014					PRODUCTO
	MAY	JUN	JUL	AGO	SET	OCT	NOV	DIC	ENE	FEB	MAR	ABR	MAY	
AGRÍCOLA														AGRÍCOLA
Achiote	13	19	553	1408	1163	126	3	0	0	0	0	0	14	Achiote
Achita o Kiwicha	377	721	0	0	0	0	0	0	0	0	0	36	374	Achita o Kiwicha
Arveja grano seco	1788	1751	387	0	0	0	0	0	0	0	0	220	1956	Arveja grano seco
Avena grano	306	1401	1291	0	0	0	0	0	0	0	0	0	416	Avena grano
Cacao	1839	1356	881	402	200	100	234	1003	1218	1235	664	850	1742	Cacao
Café	10 133	12 539	5 896	1946	0	0	0	0	0	0	1666	5 000	6 769	Café
Cebada grano	2 864	13 574	12 727	0	0	0	0	0	0	0	0	0	1188	Cebada grano
Frijol grano seco	363	322	0	0	0	0	8	81	105	124	39	715	635	Frijol grano seco
Haba grano seco	6 015	8 351	7 232	0	0	0	0	0	0	0	0	625	7 425	Haba grano seco
Haba grano verde	215	191	55	0	140	141	14	221	695	1521	1515	647	227	Haba grano verde
Máiz amarillo duro	1309	44	0	0	0	0	0	530	562	829	547	255	1368	Máiz amarillo duro
Máiz amiláceo	34 199	9 137	10 588	0	0	0	0	0	0	0	60	14 752	28 297	Máiz amiláceo
Máiz choclo	599	0	0	0	0	220	60	100	6 466	13 317	13 352	5 510	680	Máiz choclo
Naranja	1553	3 385	2 435	2 010	1046	786	498	470	347	503	943	1750	2 994	Naranja
Palillo o curcuma	0	0	9	61	231	241	40	0	0	0	0	0	0	Palillo o curcuma
Palta	944	1028	384	10	5	13	412	1441	820	448	32	619	4 103	Palta
Papa	195 943	68 543	7 975	260	281	546	544	13 876	10 106	12 748	32 635	72 941	213 770	Papa
Papaya	1724	1663	1480	918	640	585	522	1 159	257	596	854	1400	1446	Papaya
Piña	345	1612	805	839	584	997	941	1663	1017	494	0	160	303	Piña
Plátano	3 964	4 134	3 038	1913	1461	1970	2 436	2 844	2 629	2 462	2 822	3 000	3 007	Plátano
Quinua	1223	701	54	15	0	0	0	0	0	0	6	482	2 116	Quinua
Té	270	150	57	76	43	54	145	268	810	739	552	170	256	Té
Trigo	840	10 407	9 579	0	0	0	0	0	0	0	0	0	1752	Trigo
Tuna	0	0	0	0	0	671	599	1567	3 809	6 817	9 166	2 260	0	Tuna
Yuca	1 102	1004	4 087	2 314	1791	2 686	2 745	2 367	2 179	2 254	1802	2 455	3 513	Yuca
PECUARIO														PECUARIO
CARNE														CARNE
°Ave 2/	182	213	286	207	199	253	270	256	116	102	156	264	194	°Ave 2/
°Vacuno 2/	891	926	923	788	732	695	690	704	718	758	812	831	896	°Vacuno 2/
°Ovino 2/	267	274	272	232	223	214	213	220	228	236	246	251	258	°Ovino 2/
°Porcino 2/	318	313	320	312	312	315	312	366	348	328	327	332	346	°Porcino 2/
LECHE	8 750	7 837	7 412	7 277	6 892	7 135	6 981	7 655	9 032	8 371	9 473	8 408	8 517	LECHE
FIBRA DE ALPACA	0	0	0	0	0	0	132	239	91	104	13	0	0	FIBRA DE ALPACA

1/ Cifra preliminares

2/ Peso neto

Fuente: MINAGRI - Cusco

Elaboración: BCRP. Sucursal Cusco. Departamento de Estudios Económicos



ANEXO 2

CUSCO: PRODUCCIÓN PESQUERA 1/
(kg)

	2013									2014					
	MAY	JUN	JUL	AGO	SET	OCT	NOV	DIC	ENE	FEB	MAR	ABR	MAY		
FRESCO															FRESCO
° Trucha	24 300	21 848	24 233	1 800	1 545	16 470	20 475	15 375	19 223	15 967	12 750	14 790	13 853	° Trucha	
° Pejerrey	16 530	20 340	16 448	0	0	0	0	7 560	6 015	5 925	5 175	6 750	4 920	° Pejerrey	

1/ Cifras preliminares

Fuente: PRODUCE - Cusco

Elaboración: BCRP. Sucursal Cusco. Departamento de Estudios Económicos

ANEXO 3

CUSCO: PRODUCCIÓN MINERA E HIDROCARBUROS 1/

PRODUCTOS	2013								2014					PRODUCTOS
	MAY	JUN	JUL	AGO	SET	OCT	NOV	DIC	ENE	FEB	MAR	ABR	MAY	
1. MINERÍA METÁLICA 2/														1. MINERÍA METÁLICA 2/
Cobre (TMF)	12 378	14 851	15 083	16 805	12 018	8 802	10 871	12 036	10 937	11 133	15 288	13 472	14 507	Cobre (TMF)
Oro (Onzas troy)	8 018	11 777	15 512	13 849	9 830	6 099	5 919	6 440	4 789	5 134	6 694	5 370	6 435	Oro (Onzas troy)
Plata (Onzas troy)	87 161	87 643	103 783	113 749	82 627	63 241	73 368	103 140	89 829	69 896	100 825	91 051	99 282	Plata (Onzas troy)
Zinc (TMF)	0	0	4	0	0	6	0	225	225	0	130	0	0	
Plomo (TMF)	0	0	8	0	0	14	0	160	151	0	78	0	0	
2. HIDROCARBUROS														2. HIDROCARBUROS
Gas Natural (MMPC)	36 464,7	34 695,9	33 778,7	37 725,6	35 974,2	36 647,3	35 206,8	35 559,5	35 240,2	33 173,0	38 700,1	36 388,4	35 110,5	Gas Natural (MPC)
Líquidos de Gas Natural (MB)	3 197,7	3 134,6	3 077,0	3 264,0	2 934,4	2 762,0	3 086,4	3 054,2	2 760,0	2 803,0	3 212,2	3 207,6	2 932,0	Líquidos de Gas Natural (BSL)

1/ Cifras Preliminares.

2/ Contenido Fino

FUENTE: MINEM.

ELABORACION: BCRP - Sucursal Cusco. Departamento de Estudios Económicos.

ANEXO 4

CUSCO: EXPORTACIONES SEGÚN GRUPOS DE PRODUCTOS 1/

(Valor FOB en miles de US dólares)

TIPO	2013								2014					TIPO
	MAY	JUN	JUL	AGO	SET	OCT	NOV	DIC	ENE	FEB	MAR	ABR	MAY	
PRODUCTOS TRADICIONALES	122 046	107 142	107 458	47 002	132 608	113 104	81 764	47 334	116 975	100 318	29 191	106 099	107 044	PRODUCTOS TRADICIONALES
Agrícolas	134	0	435	1 910	2 504	3 135	2 625	1 802	766	4	658	1 679	906	Agrícolas
Mineros	121 912	107 142	107 023	45 092	130 104	109 969	79 139	45 532	116 209	100 314	28 533	104 420	106 138	Mineros
PRODUCTOS NO TRADICIONALES	714	936	1 168	1 271	871	1 868	795	1 009	531	373	615	522	1 164	PRODUCTOS NO TRADICIONALES
Agropecuario	567	776	581	1 049	696	1 633	578	788	232	310	367	349	849	Agropecuario
Textiles	53	82	67	145	106	140	138	105	68	38	122	73	78	Textiles
Maderas y papeles, y sus manufacturas	0	2	0	1	0	0	2	0	0	0	0	3	1	Maderas y papeles, y sus manufacturas
Químicos	2	8	464	2	12	21	5	29	0	0	26	16	3	Químicos
Minería no metálica	76	57	33	2	25	6	24	29	7	14	67	74	218	Minería no metálica
Sidero-metalúrgicos y joyería	3	3	14	16	0	37	9	4	2	1	10	0	3	Sidero-metalúrgicos y joyería
Metal mecánicos	0	0	0	0	0	0	1	0	207	0	5	0	0	Metal mecánicos
Resto de otros no tradicionales	13	8	9	56	32	31	38	54	15	10	18	7	12	Resto de otros no tradicionales
TOTAL EXPORTACIONES	122 760	108 078	108 626	48 273	133 479	114 972	82 559	48 343	117 506	100 691	29 806	106 621	108 208	TOTAL EXPORTACIONES

1/ Cifras preliminares.

Fuente: SUNAT.

Elaboración: BCRP. Sucursal Cusco. Departamento de Estudios Económicos.



ANEXO 5

CUSCO: EXPORTACIONES SEGÚN GRUPOS DE PRODUCTOS 1/
(Valor FOB en miles de US dólares)

TIPO	2013								2014					TIPO
	MAY	JUN	JUL	AGO	SET	OCT	NOV	DIC	ENE	FEB	MAR	ABR	MAY	
PRODUCTOS TRADICIONALES	122 046	107 142	107 458	47 002	132 608	113 104	81 764	47 334	116 975	100 318	29 191	106 099	107 044	PRODUCTOS TRADICIONALES
Agrícolas	134	0	435	1 910	2 504	3 135	2 625	1 802	766	4	658	1 679	906	Agrícolas
Café	134	0	435	1 910	2 504	3 135	2 625	1 802	766	4	658	1 679	906	Café
Mineros	121 912	107 142	107 023	45 092	130 104	109 969	79 139	45 532	116 209	100 314	28 533	104 420	106 138	Mineros
Cobre	103 466	92 345	86 853	26 747	114 401	101 560	73 122	38 713	110 707	100 274	25 661	104 299	100 364	Cobre
Oro	11 658	12 726	14 340	18 345	9 564	8 409	6 017	6 819	5 432	40	2 872	121	4 349	Oro
Zinc	0	0	0	0	0	0	0	0	0	0	0	0	1 425	Zinc
Plata	0	0	58	0	0	0	0	0	70	0	0	0	0	Plata
Cátodos de cátodos de cobre	6 788	2 071	5 772	0	6 139	0	0	0	0	0	0	0	0	Cátodos de cátodos de cobre
PRODUCTOS NO TRADICIONALES	714	936	1 168	1 271	871	1 868	795	1 009	531	373	615	522	1 164	PRODUCTOS NO TRADICIONALES
Agropecuario	567	776	581	1 049	696	1 633	578	788	232	310	367	349	849	Agropecuario
Maíz blanco	148	118	47	323	402	890	359	255	178	84	282	147	399	Maíz blanco
Cacao	133	410	266	562	294	677	190	0	0	165	0	183	362	Cacao
Granos trabajados de maíz	36	0	91	74	0	33	0	42	0	0	0	0	0	Granos trabajados de maíz
Los demás frutos de cascara	0	248	125	0	0	0	0	0	0	0	0	0	0	Los demás frutos de cascara
Habas	42	0	27	0	0	27	0	71	52	49	0	0	0	Habas
Resto	208	0	25	90	0	6	29	420	2	12	85	19	88	Resto
Pesquero	0	0	0	0	0	0	0	0	0	0	0	0	0	Pesquero
Textiles	53	82	67	145	106	140	138	105	68	38	122	73	78	Textiles
Los demás suéteres de pelo fino	1	13	0	16	11	27	37	12	4	4	4	9	30	Los demás suéteres de pelo fino
Los demás suéteres de lana	0	11	2	9	26	8	28	6	16	0	0	30	0	Los demás suéteres de lana
Chales, pañuelos de cuello, y artículos similares	2	3	11	32	16	15	4	11	3	4	6	1	4	Chales, pañuelos de cuello, y artículos similares
Alfombras de lana o pelo fino	15	0	26	12	0	40	7	3	0	0	0	0	0	Alfombras de lana o pelo fino
Resto	35	55	28	76	53	50	62	73	45	30	112	33	44	Resto
Maderas y papeles, y sus manufacturas	0	2	0	1	0	0	2	0	0	0	0	3	1	Maderas y papeles, y sus manufacturas
Estatuillas de madera	0	1	0	1	0	0	1	0	0	0	0	1	0	Estatuillas de madera
Marcos de madera para cuadros	0	0	0	0	0	0	1	0	0	0	0	2	0	Marcos de madera para cuadros
Flejes de madera	0	0	0	0	0	0	0	0	0	0	0	0	0	Flejes de madera
Resto	0	1	0	0	0	0	0	0	0	0	0	0	1	Resto
Químicos	2	8	464	2	12	21	5	29	0	0	26	16	3	Químicos
Metanfetamina	0	0	445	0	0	0	0	0	0	0	0	0	0	Metanfetamina
Materias colorantes de origen vegetal de achiote	0	3	0	0	12	0	0	29	0	0	0	16	0	Materias colorantes de origen vegetal de achiote
Productos de curtientes inorgánicos	0	0	18	0	0	0	0	0	0	0	24	0	0	Productos de curtientes inorgánicos
Resto	2	5	1	2	0	21	5	0	0	0	2	0	3	Resto
Minería no metálica	76	57	33	2	25	6	24	29	7	14	67	74	218	Minería no metálica
Los demás placas y baldo de cerámica	43	51	0	0	0	0	0	16	0	0	56	52	179	Los demás placas y baldo de cerámica
Las demás estatuillas para adornos de cerámica	13	6	19	2	12	1	12	3	0	5	9	21	22	Las demás estatuillas para adornos de cerámica
Las demás manufacturas de cerámica	8	0	13	0	13	5	8	10	6	9	2	0	15	Las demás manufacturas de cerámica
Resto	12	0	1	0	0	0	4	0	1	0	0	1	2	Resto
Sidero-metalúrgicos y joyería	3	3	14	16	0	37	9	4	2	1	10	0	3	Sidero-metalúrgicos y joyería
Las demás bisuterías	3	2	11	16	0	8	7	4	2	0	3	0	0	Las demás bisuterías
Artículos de orfebrería de plata	0	0	0	0	0	28	0	0	0	0	0	0	0	Artículos de orfebrería de plata
Las demás bisuterías de metales comunes	0	1	0	0	0	1	0	0	0	0	0	0	3	Las demás bisuterías de metales comunes
Resto	0	0	3	0	0	0	2	0	0	1	7	0	0	Resto
Metal mecánicos	0	0	0	0	0	0	1	0	207	0	5	0	0	Metal mecánicos
Las demás maquinas y aparatos de elevación	0	0	0	0	0	0	0	0	0	0	0	0	0	Las demás maquinas y aparatos de elevación
Partes de maquinas y aparatos para soldar	0	0	0	0	0	0	0	0	0	0	0	0	0	Partes de maquinas y aparatos para soldar
Las demás maquinas y aparatos soldar	0	0	0	0	0	0	0	0	0	0	0	0	0	Las demás maquinas y aparatos soldar
Resto	0	0	0	0	0	0	1	0	207	0	5	0	0	Resto
Resto de otros no tradicionales	13	8	9	56	32	31	38	54	15	10	18	7	12	Resto de otros no tradicionales
Los demás sombreros y demás tocados	6	0	3	31	18	14	14	19	6	6	7	0	7	Los demás sombreros y demás tocados
Juguetes que representen animales y otros	2	0	0	12	2	7	1	15	2	0	0	0	0	Juguetes que representen animales y otros
Los demás calzados	0	1	0	7	0	3	0	6	0	2	3	0	0	Los demás calzados
Resto	5	7	6	6	12	7	23	14	7	2	8	7	5	Resto
TOTAL EXPORTACIONES	122 760	108 078	108 626	48 273	133 479	114 972	82 559	48 343	117 506	100 691	29 806	106 621	108 208	TOTAL EXPORTACIONES

† Cifras preliminares.

Fuente: SUNAT.

Elaboración: BCRP, Sucursal Cusco, Departamento de Estudios Económicos.



ANEXO 6

CUSCO: INGRESOS CORRIENTES DEL GOBIERNO CENTRAL
(Miles de nuevos soles)

	2013								2014					
	MAY	JUN	JUL	AGO	SET	OCT	NOV	DIC	ENE	FEB	MAR	ABR	MAY	
I. INGRESOS TRIBUTARIOS	60 185	51 611	53 302	60 261	51 721	52 038	52 201	108 271	61 938	45 740	58 916	81 905	56 413	I. INGRESOS TRIBUTARIOS
1. Impuestos a los Ingresos	24 605	26 061	26 115	24 938	26 014	26 060	25 556	28 154	36 796	25 107	32 281	53 371	29 265	1. Impuestos a los Ingresos
- Personas Naturales	8 432	10 722	8 019	8 965	8 590	9 170	9 053	9 812	13 712	7 912	8 482	18 663	11 200	- Personas Naturales
- Personas Jurídicas	12 562	13 074	16 915	15 395	16 515	16 247	16 086	17 307	22 722	16 721	16 610	15 182	12 521	- Personas Jurídicas
- Regularización	3 611	2 265	1 181	578	909	643	417	1 035	362	474	7 189	19 526	5 544	- Regularización
2. Impuestos a la Importación	3	3	6	6	6	5	5	5	3	0	0	0	0	2. Impuestos a la Importación
3. Impuestos General a las Ventas	18 781	16 764	18 505	19 872	16 563	16 837	17 714	58 634	21 787	17 710	17 451	17 786	16 967	3. Impuestos General a las Ventas
- Operaciones Internas	18 764	16 754	18 484	19 848	16 543	16 821	17 699	58 609	21 777	17 708	17 451	17 786	16 967	- Operaciones Internas
- Operaciones Externas	17	10	21	24	20	16	15	25	10	2	0	0	0	- Operaciones Externas
4. Impuestos Selectivo al Consumo	6	7	6	6	4	11	8	15	11	6	6	3	7	4. Impuestos Selectivo al Consumo
5. Otros Ingresos Tributarios	16 790	8 776	8 670	15 439	9 134	9 125	8 918	21 463	3 341	2 917	9 178	10 745	10 174	5. Otros Ingresos Tributarios
II. INGRESOS NO TRIBUTARIOS	1 413	1 748	1 335	1 616	2 601	3 316	3 256	2 542	2 818	1 229	42	2 491	1 067	II. INGRESOS NO TRIBUTARIOS
INGRESOS CORRIENTES (I+II)	61 598	53 359	54 637	61 877	54 322	55 354	55 457	110 813	64 756	46 969	58 958	84 396	57 480	INGRESOS CORRIENTES (I+II)

FUENTE: SUNAT.

ELABORACIÓN: BCRP. Sucursal Cusco. Departamento de Estudios Económicos.



ANEXO 7

CUSCO: GASTOS NO FINANCIEROS DEL GOBIERNO NACIONAL 1/
(Miles de nuevos soles)

	2013								2014					
	MAY	JUN	JUL	AGO	SET	OCT	NOV	DIC	ENE	FEB	MAR	ABR	MAY	
GASTOS NO FINANCIEROS	110 546	233 764	110 592	181 735	144 620	191 972	186 632	460 620	100 152	148 386	102 460	196 556	114 518	GASTOS NO FINANCIEROS
a. GASTOS CORRIENTES	84 429	86 719	80 170	95 715	88 709	93 635	93 886	259 935	68 300	95 444	69 878	96 785	82 450	a. GASTOS CORRIENTES
1. Personal y obligaciones sociales	32 965	39 840	42 385	42 161	37 723	36 642	36 619	54 890	34 727	31 512	33 648	33 658	33 344	1. Personal y obligaciones sociales
2. Pensiones y otras prestaciones sociales	4 516	4 354	6 991	4 683	4 478	6 139	6 005	7 628	4 680	4 938	4 785	5 828	4 570	2. Pensiones y otras prestaciones sociales
3. Bienes y servicios	16 863	17 191	23 947	29 547	26 573	24 519	48 251	132 770	7 999	25 685	18 978	21 914	27 845	3. Bienes y servicios
4. Donaciones y transferencias	5 852	6 292	975	1 973	10 247	6 748	2 784	5 718	2 015	12 004	9 043	8 382	2 021	4. Donaciones y transferencias
5. Otros gastos	24 233	19 042	5 872	17 351	9 688	19 587	227	58 929	18 879	21 305	3 424	27 003	14 670	5. Otros gastos
b. GASTOS DE CAPITAL	26 117	147 045	30 422	86 020	55 911	98 337	92 746	200 685	31 852	52 942	32 582	99 771	32 068	b. GASTOS DE CAPITAL
1. Adquisición de activos no financieros	22 690	144 619	27 171	83 957	49 483	91 896	74 199	141 944	31 852	52 942	32 582	92 829	29 683	1. Adquisición de activos no financieros
2. Donaciones y transferencias	3 427	2 426	2 988	1 969	6 413	6 441	16 076	18 278	0	0	0	6 942	2 355	2. Donaciones y transferencias
3. Otros gastos de capital	0	0	263	94	15	0	2 471	40 463	0	0	0	0	30	3. Otros gastos de capital

1/ Información actualizada al 30 de junio de 2014.

FUENTE: Ministerio de Economía y Finanzas.

ELABORACIÓN: BCRP Sucursal Cusco, Departamento de Estudios Económicos.

ANEXO 8

CUSCO: GASTOS NO FINANCIEROS DEL GOBIERNO REGIONAL 1/
(Miles de nuevos soles)

	2013								2014					
	MAY	JUN	JUL	AGO	SET	OCT	NOV	DIC	ENE	FEB	MAR	ABR	MAY	
GASTOS NO FINANCIEROS	121 709	115 280	167 247	115 774	116 503	175 189	92 801	290 463	84 757	137 258	101 986	112 648	105 738	GASTOS NO FINANCIEROS
a. GASTOS CORRIENTES	73 915	71 006	87 146	68 906	71 258	71 148	72 356	253 390	67 729	62 859	69 080	70 560	72 965	a. GASTOS CORRIENTES
1. Personal y obligaciones sociales	45 436	45 328	50 172	43 659	44 683	44 347	45 048	61 425	52 683	43 817	45 833	46 980	46 864	1. Personal y obligaciones sociales
2. Pensiones y otras prestaciones sociales	8 408	8 323	10 855	8 500	8 458	9 477	9 238	14 261	11 242	8 248	8 728	8 155	8 885	2. Pensiones y otras prestaciones sociales
3. Bienes y servicios	19 047	16 195	26 051	16 137	17 699	16 758	17 711	168 527	3 804	10 778	14 092	15 273	16 951	3. Bienes y servicios
4. Otros gastos	1 024	1 160	68	610	418	566	359	9 177	0	16	427	152	265	4. Otros gastos
b. GASTOS DE CAPITAL	47 794	44 274	80 101	46 868	45 245	104 041	20 445	37 073	17 028	74 399	32 906	42 088	32 773	b. GASTOS DE CAPITAL
1. Adquisición de activos no financieros	47 794	42 650	80 101	46 868	45 245	104 041	20 445	37 073	17 028	74 399	32 906	42 088	32 773	1. Adquisición de activos no financieros
2. Donaciones y transferencias	0	1 624	0	0	0	0	0	0	0	0	0	0	0	2. Donaciones y transferencias

1/ Información actualizada al 30 de junio de 2014.

FUENTE: Ministerio de Economía y Finanzas.

ELABORACIÓN: BCRP Sucursal Cusco. Departamento de Estudios Económicos.



ANEXO 9

CUSCO: GASTOS NO FINANCIEROS DE LOS GOBIERNOS LOCALES 1/
(Miles de nuevos soles)

	2013								2014					
	MAY	JUN	JUL	AGO	SET	OCT	NOV	DIC	ENE	FEB	MAR	ABR	MAY	
GASTOS NO FINANCIEROS	266 118	250 075	338 406	256 184	232 001	346 341	253 627	583 914	28 895	139 272	241 473	245 667	262 921	GASTOS NO FINANCIEROS
a. GASTOS CORRIENTES	79 628	65 596	82 243	68 546	67 588	81 347	61 204	126 009	14 719	47 472	67 422	66 555	70 423	a. GASTOS CORRIENTES
1. Personal y obligaciones sociales	8 120	8 119	9 895	8 015	8 109	8 470	8 970	12 367	6 127	9 628	8 692	8 774	9 054	1. Personal y obligaciones sociales
2. Pensiones y otras prestaciones sociales	2 231	2 728	3 102	2 421	2 474	3 077	2 596	5 771	400	452	919	2 056	3 007	2. Pensiones y otras prestaciones sociales
3. Bienes y servicios	67 517	53 626	68 370	57 345	55 898	68 794	48 456	106 516	7 967	36 337	56 748	54 764	57 319	3. Bienes y servicios
4. Donaciones y transferencias	1 455	908	704	487	951	757	887	977	73	683	470	552	693	4. Donaciones y transferencias
5. Otros gastos	305	215	172	278	156	249	295	378	152	372	593	409	350	5. Otros gastos
b. GASTOS DE CAPITAL	186 490	184 479	256 163	187 638	164 413	264 994	192 423	457 905	14 176	91 800	174 051	179 112	192 498	b. GASTOS DE CAPITAL
1. Adquisición de activos no financieros	186 490	167 814	222 249	184 854	173 307	259 155	191 680	456 283	13 551	91 008	171 697	179 037	191 710	1. Adquisición de activos no financieros
2. Donaciones y transferencias	0	11 458	25 821	1 998	-9 174	4 941	488	372	545	0	2 354	70	200	2. Donaciones y transferencias
3. Otros gastos de capital	0	5 207	8 093	786	280	898	255	1 250	80	792	0	5	588	3. Otros gastos de capital

1/ Información actualizada al 30 de junio de 2014.

FUENTE: Ministerio de Economía y Finanzas.

ELABORACIÓN: BCRP Sucursal Cusco. Departamento de Estudios Económicos.

ANEXO 10

CUSCO: DEPÓSITOS Y OBLIGACIONES DEL SISTEMA FINANCIERO 1/

(Saldos en millones de nuevos soles)

INSTITUCIONES	2013								2014					INSTITUCIONES
	MAY	JUN	JUL	AGO	SEP	OCT	NOV	DIC	ENE	FEB	MAR	ABR	MAY	
I. EMPRESAS BANCARIAS	1 938,8	1 927,8	1 955,7	2 128,0	2 099,1	2 055,0	2 025,0	2 243,7	2 168,5	2 118,8	2 094,7	2 095,4	2 087,5	I. EMPRESAS BANCARIAS
Depósitos a la vista	788,2	746,4	763,5	920,6	873,9	812,2	759,3	940,3	876,7	835,6	823,4	826,5	785,8	Depósitos a la vista
En m/n	694,6	656,6	668,4	815,6	768,3	700,6	663,5	835,8	782,6	741,2	720,3	721,2	683,8	En m/n
En m/e	93,6	89,8	95,1	105,0	105,5	111,5	95,8	104,5	94,1	94,4	103,1	105,3	101,9	En m/e
Depósitos de ahorro	846,0	852,1	894,6	871,8	901,9	921,5	925,2	954,2	942,8	941,5	915,2	927,6	954,9	Depósitos de ahorro
En m/n	603,8	595,4	613,0	593,9	596,1	628,0	617,7	654,1	638,7	636,5	619,3	627,3	623,3	En m/n
En m/e	242,3	256,6	281,6	277,9	305,8	293,5	307,5	300,0	304,1	305,0	296,0	300,3	331,6	En m/e
Depósitos a plazo	304,5	329,3	297,7	335,6	323,3	321,3	340,5	349,2	349,0	341,6	356,1	341,3	346,8	Depósitos a plazo
En m/n	193,2	211,9	178,5	217,3	206,2	205,9	221,0	197,9	199,6	192,9	193,0	196,8	205,6	En m/n
En m/e	111,3	117,4	119,2	118,4	117,1	115,5	119,4	151,3	149,4	148,7	163,1	144,5	141,2	En m/e
II. INSTITUCIONES NO BANCARIAS	1 022,6	1 025,4	1 027,6	1 066,5	1 064,5	1 086,2	1 098,4	1 083,4	1 102,8	1 097,2	1 099,5	1 130,7	1 166,9	II. INSTITUCIONES NO BANCARIAS
Depósitos a la vista	0,0	0,0	0,0	0,1	0,1	0,0	0,1	0,0	0,1	0,1	0,0	0,1	0,1	Depósitos a la vista
En m/n	0,0	0,0	0,0	0,1	0,1	0,0	0,1	0,0	0,1	0,1	0,0	0,1	0,1	En m/n
En m/e	-	-	-	-	-	-	-	-	-	-	-	-	-	En m/e
Depósitos de ahorro	339,3	331,6	341,5	345,8	348,3	369,3	361,7	366,6	374,7	365,2	375,5	367,9	372,1	Depósitos de ahorro
En m/n	283,5	269,0	269,5	274,3	277,2	299,8	291,5	297,3	304,4	297,9	302,9	299,4	304,3	En m/n
En m/e	55,8	62,7	72,0	71,5	71,1	69,5	70,2	69,3	70,3	67,3	72,7	68,5	67,8	En m/e
Depósitos a plazo	683,3	693,8	686,1	720,7	716,1	716,9	736,7	716,8	727,9	731,9	723,9	762,6	794,8	Depósitos a plazo
En m/n	586,9	596,0	588,4	619,1	615,2	616,5	630,1	610,3	622,0	626,4	618,8	655,7	679,3	En m/n
En m/e	96,3	97,7	97,7	101,6	100,9	100,4	106,6	106,6	105,9	105,5	105,1	106,9	115,5	En m/e
III. TOTAL SISTEMA FINANCIERO	2 961,4	2 953,2	2 983,3	3 194,5	3 163,6	3 141,2	3 123,5	3 327,1	3 271,2	3 215,9	3 194,2	3 226,0	3 254,4	III. TOTAL SISTEMA FINANCIERO
Depósitos a la vista	788,3	746,4	763,5	920,7	873,9	812,2	759,4	940,3	876,8	835,7	823,4	826,6	785,8	Depósitos a la vista
En m/n	694,6	656,6	668,4	815,7	768,4	700,7	663,6	835,8	782,7	741,3	720,4	721,3	683,9	En m/n
En m/e	93,6	89,8	95,1	105,0	105,5	111,5	95,8	104,5	94,1	94,4	103,1	105,3	101,9	En m/e
Depósitos de ahorro	1 185,4	1 183,7	1 236,0	1 217,5	1 250,2	1 290,8	1 286,9	1 320,7	1 317,5	1 306,7	1 290,8	1 295,6	1 327,0	Depósitos de ahorro
En m/n	887,2	864,4	882,5	868,1	873,3	927,8	909,2	951,4	943,1	934,4	922,1	926,8	927,6	En m/n
En m/e	298,1	319,3	353,6	349,4	376,9	363,0	377,7	369,3	374,4	372,3	368,6	368,8	399,4	En m/e
Depósitos a plazo	987,8	1 023,1	983,8	1 056,3	1 039,4	1 038,2	1 077,1	1 066,0	1 076,9	1 073,5	1 080,0	1 103,9	1 141,6	Depósitos a plazo
En m/n	780,1	808,0	766,9	836,3	821,4	822,4	851,2	808,2	821,6	819,3	811,8	852,5	885,0	En m/n
En m/e	207,6	215,1	216,9	220,0	218,0	215,8	226,0	257,9	255,3	254,3	268,2	251,4	256,6	En m/e

1/ Cifras Preliminares.

FUENTE: Superintendencia de Banca, Seguros y AFP (SBS).

ELABORACIÓN: BCRP - Sucursal Cusco. Departamento de Estudios Económicos.



ANEXO 11

CUSCO: CRÉDITO DEL SISTEMA FINANCIERO AL SECTOR PRIVADO 1/
(Saldos en millones de nuevos soles)

ENTIDADES FINANCIERAS	2013										2014					ENTIDADES FINANCIERAS
	MAY	JUN	JUL	AGO	SEP	OCT	NOV	DIC	ENE	FEB	MAR	ABR	MAY			
I. BANCO DE LA NACIÓN	112,1	112,3	113,0	111,4	112,3	113,2	113,8	114,2	115,7	117,4	118,6	119,8	120,5	I. BANCO DE LA NACIÓN		
II. EMPRESAS BANCARIAS	1 575,5	1 576,3	1 621,9	1 630,4	1 654,2	1 702,1	1 735,0	1 765,8	1 778,9	1 775,2	1 790,4	1 782,8	1 851,9	II. EMPRESAS BANCARIAS		
Agrobanco	30,5	32,5	34,2	34,7	35,1	48,3	50,8	55,9	58,1	57,7	59,0	53,1	64,9	Agrobanco		
Azteca del Perú	13,4	13,1	13,0	13,1	13,2	13,7	14,1	15,1	15,0	14,9	15,0	15,1	14,9	Azteca del Perú		
Banco Continental	537,3	537,3	539,6	538,9	552,3	569,3	583,8	586,0	585,5	586,2	590,4	585,0	588,3	Banco Continental		
Banco de Crédito	466,3	456,4	462,4	461,7	461,1	478,1	485,9	499,3	496,8	495,8	500,4	499,6	496,2	Banco de Crédito		
Banco Financiero	39,9	40,3	41,3	42,4	43,8	46,2	49,1	50,1	51,7	53,2	53,6	55,2	56,3	Banco Financiero		
Banco Interamericano	0,6	0,6	0,5	0,5	0,5	0,7	1,3	1,3	1,4	1,4	1,4	1,5	1,5	Banco Interamericano		
Interbank	129,4	132,4	139,6	140,5	149,8	152,1	153,5	153,3	153,7	151,9	153,1	155,9	163,0	Interbank		
MIBanco	166,2	164,1	165,8	164,9	162,9	162,2	162,2	158,1	155,7	153,7	152,7	151,2	150,9	MIBanco		
Scotiabank Perú	192,0	199,6	225,4	233,6	235,4	231,5	234,3	246,5	260,9	260,4	264,6	266,2	315,8	Scotiabank Perú		
III. INSTITUCIONES NO BANCARIAS	1 452,0	1 472,4	1 493,3	1 526,9	1 546,2	1 577,4	1 609,1	1 640,9	1 653,8	1 669,1	1 703,5	1 724,9	1 749,4	III. INSTITUCIONES NO BANCARIAS		
Caja Municipal Arequipa	207,9	212,8	216,4	219,5	222,3	225,6	232,0	237,2	239,5	245,2	248,9	253,5	257,6	Caja Municipal Arequipa		
Caja Municipal Cusco	683,7	694,4	701,8	714,0	719,7	734,5	747,1	758,0	757,2	764,5	783,3	789,1	795,9	Caja Municipal Cusco		
Caja Municipal Huancayo	3,0	3,3	16,7	4,0	4,4	4,9	5,5	6,1	6,4	6,7	7,7	8,3	8,7	Caja Municipal Huancayo		
Caja Municipal Lima	10,0	9,5	8,6	8,1	7,7	7,3	7,0	6,6	6,3	6,0	5,7	5,4	5,1	Caja Municipal Lima		
Caja Municipal Piura	12,2	12,9	0,0	14,5	15,4	16,5	17,7	18,1	18,5	18,4	18,5	18,4	18,6	Caja Municipal Piura		
Caja Municipal Tacna	10,9	11,4	12,6	13,4	14,5	16,0	17,5	18,5	19,1	20,6	21,2	21,4	21,8	Caja Municipal Tacna		
Caja Rural Credinka	247,9	250,9	255,8	259,7	263,6	270,4	275,5	281,1	287,6	282,8	286,4	288,7	292,7	Caja Rural Credinka		
Caja Rural Los Andes	0,0	0,0	0,0	7,2	7,7	8,2	8,6	9,1	9,2	9,7	10,2	10,2	10,1	Caja Rural Los Andes		
Edpyme Credivisión	12,1	12,0	11,6	11,5	11,3	11,5	11,4	12,0	11,7	11,4	11,2	10,7	10,4	Edpyme Credivisión		
Edpyme Inversiones La Cruz	0,0	0,0	0,0	0,0	0,0	0,0	0,0	0,0	0,0	0,0	0,0	0,0	0,0	Edpyme Inversiones La Cruz		
Edpyme Marcimex 2/	0,3	0,3	0,3	0,3	0,3	0,4	0,5	0,3	0,3	0,3	0,3	0,3	0,2	Edpyme Marcimex 2/		
Edpyme Solidaridad	15,5	15,5	15,7	16,2	16,5	16,7	17,0	17,4	17,9	18,2	18,6	18,6	18,9	Edpyme Solidaridad		
Financiera UNO	0,0	0,0	0,0	0,0	0,0	0,0	0,0	1,9	3,0	4,2	5,2	6,1	7,1	Financiera UNO		
Financiera Compartamos	2,4	2,6	3,1	3,8	4,2	4,6	5,2	5,8	5,4	5,7	6,3	6,4	6,1	Financiera Compartamos		
Financiera Confianza 3/	13,8	14,0	14,0	14,1	14,7	15,3	15,9	16,4	16,8	17,0	17,1	17,5	17,9	Financiera Confianza 3/		
Financiera Crediscotia	91,0	88,2	86,3	84,9	82,6	79,0	77,0	76,4	75,2	75,4	76,1	77,2	79,4	Financiera Crediscotia		
Financiera Edyficar	118,2	120,8	125,1	130,1	134,9	139,8	144,2	148,3	152,0	155,6	159,3	165,3	170,3	Financiera Edyficar		
Financiera Efectiva	10,2	10,6	11,2	11,3	11,5	11,3	11,3	11,9	11,5	11,3	11,3	11,5	12,0	Financiera Efectiva		
Financiera Nueva Visión 4/	12,2	12,4	13,0	13,3	13,8	13,9	14,4	14,8	14,8	15,0	15,1	15,0	15,1	Financiera Nueva Visión 4/		
Financiera Proempresa	0,9	1,0	1,1	1,1	1,2	1,3	1,3	1,3	1,2	1,1	1,2	1,3	1,3	Financiera Proempresa		
TOTAL	3 139,6	3 160,9	3 228,2	3 268,7	3 312,7	3 392,7	3 457,9	3 520,8	3 548,4	3 561,8	3 612,6	3 627,5	3 721,7	TOTAL		
En M/N	2 587,8	2 621,5	2 673,7	2 842,4	2 855,1	2 907,1	2 959,8	3 122,9	3 145,9	3 167,1	3 207,0	3 224,1	3 275,7	En M/N		
En M/E	551,9	539,5	554,5	426,3	457,6	485,5	498,1	397,9	402,5	394,7	405,6	403,4	446,0	En M/E		

1/ Cifras Preliminares.

3/ Cambio de demoninación social de la EDPYME Pronegocios S.A. por EDPYME Marcimex S.A.

2/ Caja Rural Nuestra Gente es ahora Financiera Confianza S.A.A. según resolución SBS N° 2445-2013.

4/ Dejó de ser EDPYME a partir de Octubre 2013.

FUENTE: Superintendencia de Banca, Seguros y AFP (SBS).

ELABORACIÓN: BCRP - Sucursal Cusco. Departamento de Estudios Económicos.



ANEXO 12

CUSCO: CARTERA PESADA DEL SISTEMA FINANCIERO 1/
(En porcentajes)

ENTIDADES FINANCIERAS	2013									2014				ENTIDADES FINANCIERAS
	ABR	MAY	JUN	JUL	AGO	SET	OCT	NOV	DIC	ENE	FEB	MAR	ABR	
A. BANCO DE LA NACION	0,5	0,9	0,9	1,0	1,0	1,1	1,0	1,0	1,0	0,9	0,9	0,9	0,9	A. BANCO DE LA NACION
B. EMPRESAS BANCARIAS	2,6	2,7	2,7	2,2	2,3	2,4	2,5	2,6	2,5	4,0	4,1	2,8	3,0	B. EMPRESAS BANCARIAS
Agrobanco	2,4	1,3	1,2	1,2	1,4	1,1	0,9	0,9	0,9	0,9	0,9	1,0	1,1	Agrobanco
C. INSTITUCIONES NO BANCARIAS	3,7	3,8	3,8	3,9	4,0	3,9	3,9	3,7	3,5	4,0	4,2	4,1	4,2	C. INSTITUCIONES NO BANCARIAS
Cajas Municipales	4,0	4,2	4,1	4,2	4,3	4,2	4,3	4,0	3,7	4,4	4,7	4,5	4,6	Cajas Municipales
Cajas Rurales de Ahorro y Crédito	3,4	2,7	2,8	2,8	3,0	3,1	2,9	2,8	2,8	3,0	3,1	3,3	3,6	Cajas Rurales de Ahorro y Crédito
Edpymes	5,0	3,7	3,5	3,5	3,7	3,5	2,9	2,7	2,6	2,8	3,0	3,1	2,3	Edpymes
Financieras	2,8	3,4	3,5	3,8	4,0	3,8	3,7	3,6	3,7	3,7	3,8	3,7	3,7	Financieras
TOTAL	3,1	3,2	3,1	3,0	3,1	3,1	3,1	3,1	2,9	3,8	4,0	3,4	3,5	TOTAL

1/ Cifras Preliminares.

FUENTE: Superintendencia de Banca, Seguros y AFP SBS).

ELABORACION: BCRP - Sucursal Cusco. Departamento de Estudios Económicos.