

**BANCO CENTRAL DE RESERVA DEL PERÚ**  
**SUCURSAL CUSCO**



**CUSCO: Síntesis de Actividad Económica**  
**Abril 2014<sup>1</sup>**

**Departamento de Estudios Económicos**

*El Banco Central de Reserva del Perú (BCRP) ha considerado presentar un conjunto de indicadores sectoriales de actividad económica con la finalidad de poder realizar el seguimiento del desempeño de la economía departamental. Para el sector real, se ha utilizado el Valor Bruto de Producción a precios del año 2007 para los sectores disponibles. Cabe señalar que a partir de enero 2014, el Instituto Nacional de Estadística (INEI) ha realizado el cambio de año base (de 1994 a 2007) para la construcción del Producto Bruto Interno (PBI) nacional, estando en elaboración la desagregación departamental. En la medida que se publique referida información, el BCRP volvería a elaborar para cada departamento un indicador agregado de actividad económica.*

<sup>1</sup> En el presente informe participaron José Huamán, Víctor Chique y Dante Madrid.

## ÍNDICE

*Página*

<b>RESUMEN EJECUTIVO</b> .....	<b>3</b>
<b>I. ACTIVIDAD PRODUCTIVA</b> .....	<b>5</b>
1. Actividad Primaria .....	5
1.1 Sector agropecuario .....	5
1.2 Sector pesca .....	6
1.3 Sector minería e hidrocarburos.....	7
2. Otros indicadores sectoriales.....	8
2.1 Sector manufactura .....	8
2.2 Arribos a los establecimientos de hospedaje.....	9
<b>II. ASPECTOS LABORALES</b> .....	<b>10</b>
1. Empleo .....	10
<b>III. SECTOR EXTERNO</b> .....	<b>11</b>
1. Exportaciones.....	11
<b>IV. CRÉDITO Y DEPÓSITOS</b> .....	<b>11</b>
1. Crédito del sistema financiero.....	11
2. Depósitos en el sistema financiero .....	13
<b>V. FINANZAS PÚBLICAS</b> .....	<b>14</b>
1. Consumo público .....	14
2. Inversión pública .....	15
<b>VI. ENCUESTAS DE PERCEPCIÓN REGIONAL</b> .....	<b>17</b>
<b>VII. ANEXOS</b> .....	<b>21</b>



## RESUMEN EJECUTIVO

---

### Principales hechos de importancia

- La **Actividad primaria** en abril, mostró contracciones en los sectores; pesca (-51,5 por ciento) y agropecuario (-10,2 por ciento), en cambio el sector minería e hidrocarburos creció 8,9 por ciento.
- En cuanto a **otros indicadores de la actividad económica**, la producción manufacturera creció 44,6 por ciento interanual, al igual que el crédito directo total (22,2 por ciento) y sus componentes: créditos de consumo (21,7 por ciento) y créditos hipotecarios (12,6 por ciento). De igual modo, se incrementó el número de arribos a los establecimientos de hospedaje (17,8 por ciento) y el empleo formal en la ciudad de Cusco (3,9 por ciento). Por el contrario, disminuyó la inversión pública (-32,1 por ciento).

### Actividad Primaria

- El **sector agropecuario** se redujo 10,2 por ciento interanual en abril, debido a la menor producción de frijol grano seco (-53,8 por ciento), papa (-13,6 por ciento) y café (-12,6 por ciento). Entre enero y abril, el sector acumuló una disminución de 6,2 por ciento.
- El **sector pesca** se contrajo 51,5 por ciento interanual en abril, por la menor extracción de pejerrey y trucha. En términos acumulados, este sector decreció 45,2 por ciento.
- La **actividad minera e hidrocarburos**, en abril, se ubicó 8,9 por ciento por encima del nivel de similar mes del año anterior, explicado por la mayor extracción de cobre (28,3 por ciento) y gas natural (11,3 por ciento). Asimismo, entre enero y abril de 2014, el sector mejoró 0,6 por ciento, por la mayor producción de gas natural (10,6 por ciento) y cobre (5,1 por ciento).

### Otros Indicadores de Actividad Económica

- La **producción manufacturera** creció 44,6 por ciento interanual en abril, explicado por la mayor producción de nitrato de amonio grado Anfo. Durante enero-abril de 2014, el sector acumuló un incremento de 4,0 por ciento interanual.
- El número de **arribos a los establecimientos de hospedaje** aumentó 17,8 por ciento interanual, en abril, por el mayor flujo de turistas extranjeros (31,2 por ciento). En los primeros cuatro meses del año, los arribos mejoraron 5,4 por ciento interanual.
- El **empleo formal** en empresas de 10 a más trabajadores en la ciudad de Cusco aumentó 3,9 por ciento interanual, lo que se explicó principalmente por la mayor demanda laboral en el sector comercio (14,2 por ciento).
- El **crédito directo total**, que asciende a S/. 3 758,8 millones, creció 22,2 por ciento, con respecto a abril de 2013, las mayores contribuciones fueron de la banca múltiple y las instituciones no bancarias. Por otro lado, el **crédito de consumo e hipotecario** registraron crecimientos de 21,7 y 12,6 por ciento, respectivamente.
- Por último, la **inversión pública** alcanzó S/. 314,0 millones en abril, traducándose en una contracción de 32,1 por ciento interanual, en términos reales, básicamente por la menor inversión del Gobierno Regional (-71,5 por ciento) y del Gobierno Nacional (-30,0 por ciento). La inversión pública acumuló de enero a abril, un descenso de 10,8 por ciento interanual.

**CUADRO N° 1**  
**OTROS INDICADORES DE ACTIVIDAD ECONÓMICA**  
 (Variación % respecto a similar mes del año anterior)

	Nov.13	Dic.13	Ene.14	Feb.14	Mar.14	Abr.14
Producción industrial 1/	↑ 2,8	↑ 7,0	↓ -5,7	↑ 4,1	↓ -4,9	↑ 44,6
Arribos a los establecimientos de hospedaje	↑ 1,6	↑ 15,5	↑ 7,4	↓ -0,9	↓ -4,2	↑ 17,8
Empleo formal urbano 2/	↓ -0,3	↑ 4,0	↑ 13,5	↑ 11,2	↑ 1,3	↑ 3,9
Crédito total 3/	↑ 23,2	↑ 27,0	↑ 27,7	↑ 26,5	↑ 25,2	↑ 22,2
Crédito de consumo 3/	↑ 20,6	↑ 21,4	↑ 22,4	↑ 22,7	↑ 23,1	↑ 21,7
Crédito hipotecario 3/	↑ 19,0	↑ 19,0	↑ 16,9	↑ 16,3	↑ 16,0	↑ 12,6
Inversión pública 1/	↓ -13,2	↓ -22,9	↑ 1,3	↑ 34,0	↓ -3,5	↓ -32,1

1/ En términos reales.

2/ En empresas de 10 a más trabajadores situadas en la ciudad de Cusco.

3/ En términos nominales.

Fuentes: BCRP - Sucursal Cusco, SBS, MTPE y MEF.

## I. ACTIVIDAD PRODUCTIVA

### 1. Actividad Primaria

#### 1.1 Sector agropecuario

- La producción agropecuaria disminuyó 10,2 por ciento en abril, explicado por la contracción de la producción agrícola (-11,3 por ciento) y producción pecuaria (-2,0 por ciento). En lo que va del año, enero a abril, la producción agropecuaria se redujo 6,2 por ciento, respecto a igual periodo del año anterior.
- La contracción del subsector agrícola se debió a la menor producción para el mercado externo y la agroindustria (-12,3 por ciento), y para el mercado interno (-10,8 por ciento). En el primer grupo, resaltó la baja producción de café (-12,6 por ciento); por su parte, en el segundo grupo destacó la menor cosecha de frijol grano seco (-53,8 por ciento) y papa (-13,6 por ciento). Al mismo tiempo, la producción agrícola de enero a abril decreció 6,2 por ciento, respecto a igual periodo de 2013.
- De igual modo, la producción pecuaria se contrajo 2,0 por ciento, en abril, principalmente por la menor producción de leche (-4,1 por ciento). No obstante, en el acumulado de enero a abril, la producción creció 3,2 por ciento, liderada por la producción de leche (6,2 por ciento).

**CUADRO N° 2**  
**SECTOR AGROPECUARIO 1/**  
(Miles de Toneladas)

Subsectores	Estructura porcentual 2012 2/	Abril			Enero-Abril					
		2013	2014	Var. %	Contribución al crecimiento 3/		2013	2014	Var. %	Contribución al crecimiento 3/
<b>AGRÍCOLA</b>	<b>80,6</b>			<b>-11,3</b>	<b>-10,0</b>				<b>-8,7</b>	<b>-6,9</b>
<b>Orientada al mercado externo y agroindustria 2/</b>	<b>29,5</b>			<b>-12,3</b>	<b>-3,2</b>				<b>-14,6</b>	<b>-3,4</b>
Café	20,7	5,7	5,0	-12,6	-2,6		8,0	6,7	-17,0	-2,2
Maíz amarillo duro	0,1	0,9	0,3	-72,1	-0,3		4,3	2,2	-49,5	-0,5
Quinua	0,3	0,8	0,5	-40,9	-0,3		0,8	0,5	-40,9	-0,1
Cacao	4,9	0,9	0,9	-8,6	-0,3		4,3	4,0	-8,5	-0,6
Té	0,1	0,2	0,2	-13,3	0,0		2,5	2,3	-9,5	0,0
Achita o Kiwicha	0,3	0,0	0,0	125,0	0,0		0,0	0,0	125,0	0,0
Haba grano seco	2,4	0,5	0,6	31,6	0,1		0,5	0,6	31,6	0,1
Palta	0,6	0,5	0,6	33,7	0,1		1,8	1,9	9,2	0,1
<b>Orientado al mercado interno 2/</b>	<b>51,1</b>			<b>-10,8</b>	<b>-6,8</b>				<b>-6,3</b>	<b>-3,5</b>
Papa	20,5	84,4	72,9	-13,6	-3,9		138,0	128,4	-6,9	-1,5
Frijol grano seco	0,5	1,5	0,7	-53,8	-1,3		2,1	1,0	-52,7	-0,8
Arveja grano verde	0,3	1,3	0,3	-73,9	-0,6		2,5	2,1	-16,8	-0,1
Haba grano verde	0,3	1,2	0,6	-47,0	-0,2		3,7	4,4	17,0	0,1
Oca	0,7	3,7	3,2	-15,1	-0,2		3,7	3,2	-15,1	-0,1
Maíz amiláceo	8,0	14,6	14,8	1,2	0,2		15,1	14,8	-1,6	-0,1
Maíz choclo	2,2	5,0	5,5	10,4	0,2		42,9	38,6	-9,9	-0,8
Yuca	1,6	1,5	2,5	62,7	0,2		5,2	8,7	67,1	0,4
<b>PECUARIO</b>	<b>19,5</b>			<b>-2,0</b>	<b>-0,2</b>				<b>3,2</b>	<b>0,7</b>
Carne de ave 4/	1,0	0,2	0,3	6,0	0,0		0,6	0,6	1,4	0,0
Carne de vacuno 4/	5,7	0,8	0,8	-2,1	-0,1		3,1	3,1	1,3	0,1
Carne de ovino 4/	1,5	0,3	0,3	-5,6	0,0		1,0	1,0	1,2	0,0
Carne de porcino 4/	1,3	0,3	0,3	5,4	0,0		1,3	1,3	5,0	0,1
Leche	6,8	8,8	8,4	-4,1	-0,2		33,2	35,3	6,2	0,6
<b>SECTOR AGROPECUARIO</b>	<b>100,0</b>			<b>-10,2</b>	<b>-10,2</b>				<b>-6,2</b>	<b>-6,2</b>

1/ Cifras preliminares.

2/ A precios de 2007.

3/ En base a la estructura porcentual de similar periodo de 2013.

4/ Peso neto.

Fuente: MINAGRI - Cusco.

Elaboración: BCRP, Sucursal Cusco. Departamento de Estudios Económicos.



- En cuanto al avance de las siembras correspondientes a la actual campaña agrícola, hasta el mes de abril, se han instalado un total de 142,2 mil hectáreas, 4,3 por ciento por debajo de similar periodo de la campaña anterior; habiéndose sembrado menos cacao (-95,0 por ciento), papa (-4,9 por ciento), entre otros.

**CUADRO N° 3  
SUPERFICIE SEMBRADA**  
(Hectáreas)

	Campaña agrícola 2/		Variación	
	2012/2013	2013/2014	Absoluta	Porcentual
<b>CULTIVOS TRANSITORIOS</b>	<b>146 498</b>	<b>141 526</b>	<b>-4 972</b>	<b>-3,4</b>
Papa	34 277	32 589	-1 688	-4,9
Yuca	3 752	3 093	- 659	-17,6
Haba grano seco	12 434	11 809	- 625	-5,0
Frijol grano seco	1 876	1 349	- 527	-28,1
Trigo	11 646	11 142	- 504	-4,3
Achita o Kiwicha	703	231	- 472	-67,1
Olluco	5 430	5 117	- 313	-5,8
Oca	2 043	1 750	- 293	-14,3
Cebada grano	16 448	16 200	- 248	-1,5
Chocho o Tarwi	1 904	1 704	- 200	-10,5
Maíz amiláceo	26 308	26 109	- 199	-0,8
Maíz choclo	1 575	1 617	42	2,7
Otros	28 102	28 816	714	2,5
<b>CULTIVOS PERMANENTES</b>	<b>2 177</b>	<b>712</b>	<b>-1 465</b>	<b>-67,3</b>
Cacao	839	42	- 797	-95,0
Café	739	142	- 597	-80,8
Naranja	98	34	- 64	-65,3
Otros	501	494	- 7	-1,4
<b>Total</b>	<b>148 675</b>	<b>142 238</b>	<b>-6 437</b>	<b>-4,3</b>

1/ Cifras preliminares.

2/ De agosto a abril

Fuente: MINAGRI - Cusco

Elaboración: BCRP, Sucursal Cusco. Departamento de Estudios Económicos.

## 1.2 Sector pesca

- La producción pesquera se contrajo 51,5 por ciento en abril, por la menor extracción de pejerrey (-64,6 por ciento) y trucha (-44,1 por ciento). Entre enero y abril de 2014, la producción descendió 45,2 por ciento, con relación a igual periodo del pasado año.



**CUADRO N° 4**  
**SECTOR PESCA 1/**  
(En toneladas)

	Abril			Enero-Abril		
	2013	2014	Var.%	2013	2014	Var.%
<b>FRESCO</b>						
Trucha	26	15	-44,1	108	63	-41,9
Pejerrey	19	7	-64,6	52	24	-53,8
<b>SECTOR PESCA 2/</b>			<b>-51,5</b>			<b>-45,2</b>

1/ Cifras preliminares.

2/ A precios de 2007

Fuente: PRODUCE-Cusco

Elaboración: BCRP, Sucursal Cusco. Departamento de Estudios Económicos.

### 1.3 Sector minería e hidrocarburos

- La actividad minera e hidrocarburos, en abril, aumentó 8,9 por ciento, respecto a su similar del año pasado, asociado básicamente a la mayor producción cobre (28,3 por ciento) y gas natural (11,3 por ciento). El cobre contribuyó con 5,5 puntos porcentuales en el crecimiento del sector.
- Entre enero y abril de 2014, la producción minera e hidrocarburos se incrementó en 0,6 por ciento interanual, donde destaca la mayor producción de gas natural (10,6 por ciento), que contribuyó con 2,2 puntos porcentuales en tal resultado.

**CUADRO N° 5**  
**SECTOR MINERÍA E HIDROCARBUROS 1/**  
(Variación % real respecto a similar periodo del año anterior)

	Estructura Porcentual 2012 2/	Abril				Enero-Abril			
		2013	2014	Var.%	Contribución 3/	2013	2014	Var.%	Contribución 3/
<b>Minería</b>	<b>12,5</b>			<b>21,5</b>	<b>4,7</b>			<b>0,2</b>	<b>0,1</b>
Cobre (TMF)	10,3	10 502	13 472	28,3	5,5	48 342	50 830	5,1	1,1
Oro (Onzas troy)	2,0	9 297	5 370	-42,2	-0,9	41 956	21 986	-47,6	-1,1
Plata (Onzas troy)	0,2	69 767	91 051	30,5	0,1	315 463	351 601	11,5	0,0
<b>Hidrocarburos</b>	<b>87,5</b>			<b>5,4</b>	<b>4,2</b>			<b>0,7</b>	<b>0,6</b>
Gas Natural (MPC)	28,5	32 691 738	36 388 368	11,3	2,5	129 780 334	143 501 675	10,6	2,2
Líquidos de gas natural (BLS)	59,0	3 111 095	3 207 581	3,1	1,8	12 359 644	11 982 678	-3,0	-1,7
<b>SECTOR MINERÍA E HIDROCARBUROS 2/</b>	<b>100,0</b>			<b>8,9</b>	<b>8,9</b>			<b>0,6</b>	<b>0,6</b>

1/ Cifras preliminares.

2/ A precios de 2007.

3/ En base a la estructura de similar periodo de 2013.

Fuente: Ministerio de Energía y Minas.

Elaboración: BCRP, Sucursal Cusco. Departamento de Estudios Económicos.

**GRÁFICO N° 1**  
**CRECIMIENTO DE LA PRODUCCIÓN MINERA E HIDROCARBUROS**  
 (Variación % real respecto a similar mes del año anterior)

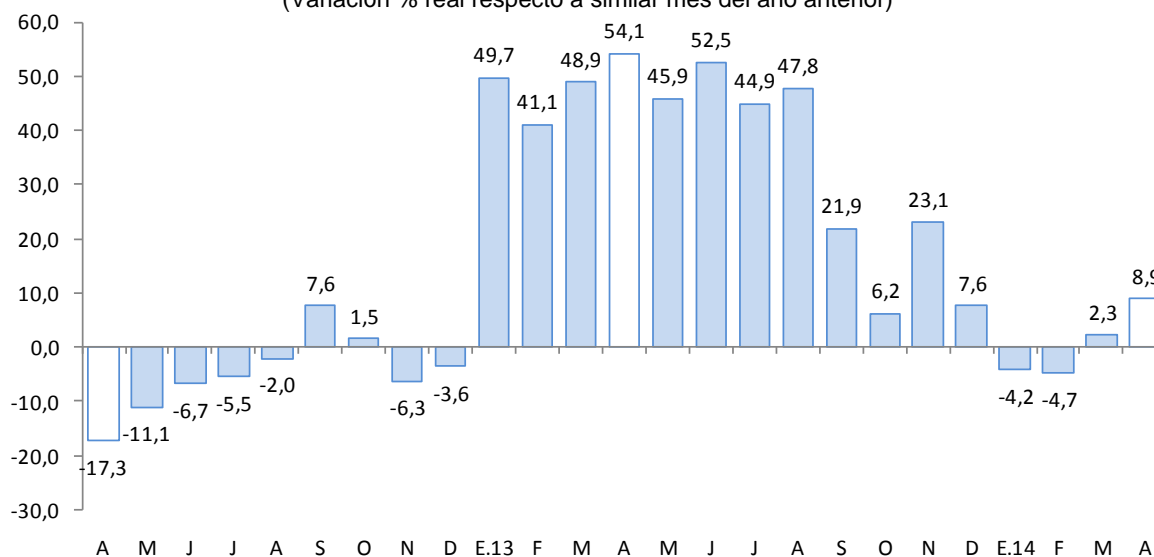

Fuente: MINEM.

Elaboración: BCRP, Sucursal Cusco, Departamento de Estudios Económicos.

## 2. Otros indicadores sectoriales

### 2.1 Sector manufactura

- La manufactura creció 44,6 por ciento con relación a abril de 2014, explicado por la mayor producción de productos químicos (nitrato de amonio grado Anfo). La producción acumulada se expandió 4,0 por ciento comparado con enero-abril de 2013.

**CUADRO N° 6**  
**SECTOR MANUFACTURA 1/**

(Variación % real respecto a similar periodo del año anterior)

Ramas de actividad	Estructura porcentual 2012 2/	Abril		Enero - Abril	
		Var.%	Contribución 1/	Var.%	Contribución 1/
<b>MANUFACTURA NO PRIMARIA</b>					
Alimentos y bebidas	3,2	3,0	0,2	3,0	0,1
Sustancias y productos químicos	96,8	47,5	44,3	4,0	3,9
<b>SECTOR MANUFACTURA 2/</b>	<b>100,0</b>	<b>44,6</b>	<b>44,6</b>	<b>4,0</b>	<b>4,0</b>

1/ Cifras preliminares.

2/ En puntos porcentuales.

Fuente: Empresas Industriales.

Elaboración: BCRP, Sucursal Cusco. Departamento de Estudios Económicos.



**GRÁFICO N° 2**  
**CRECIMIENTO DE LA MANUFACTURA**  
 (Variación % real respecto a similar mes del año anterior)

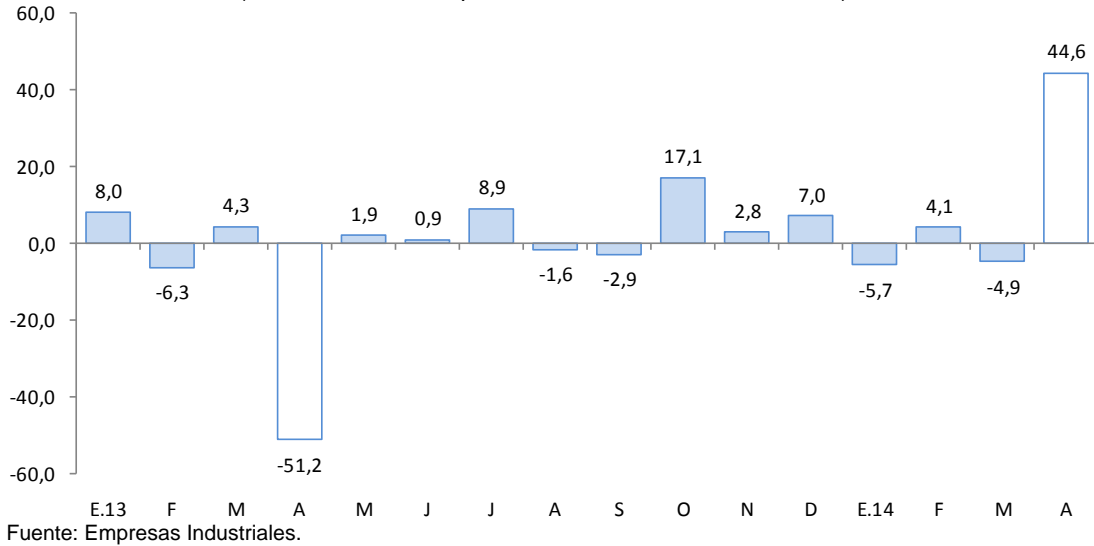

## 2.2 Arribos a los establecimientos de hospedaje

- El número de arribos a los establecimientos de hospedaje (225 018 personas) de la región aumentó 17,8 por ciento interanual en abril. Este resultado fue el reflejo de la mayor afluencia de turistas extranjeros (31,2 por ciento). Enero y abril, los arribos se incrementaron en 5,4 por ciento con respecto a similar periodo de 2013, debido al aumento de los arribos extranjeros (10,1 por ciento).

**GRÁFICO N° 3**  
**CRECIMIENTO DE ARRIBOS A ESTABLECIMIENTOS DE HOSPEDAJE**  
 (Variación %)

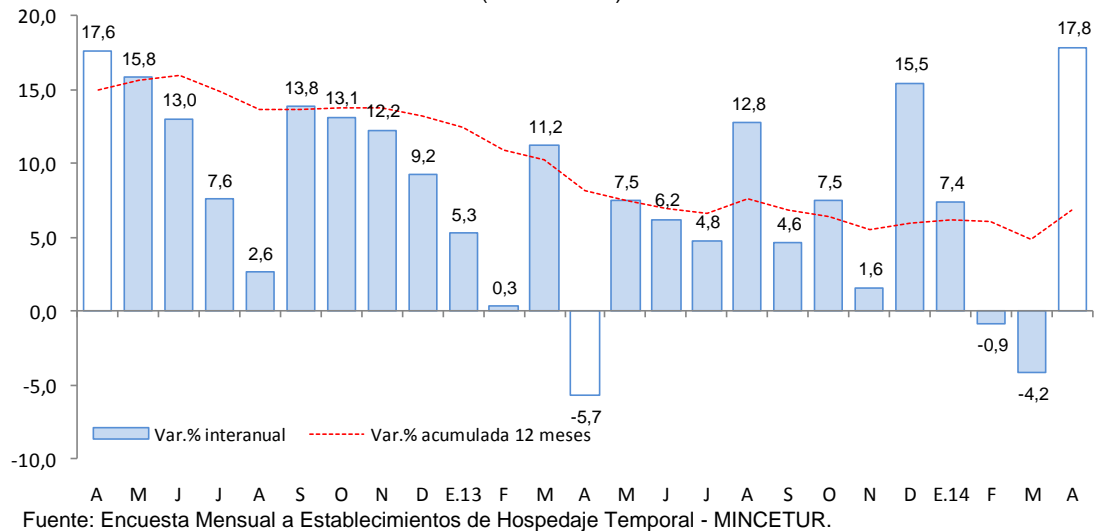

## II. ASPECTOS LABORALES

### 1. Empleo

- El empleo en la ciudad de Cusco, en empresas privadas formales de 10 a más trabajadores, presentó una mejora de 3,9 por ciento, en abril, y acumula durante enero y abril un incremento de 7,2 por ciento. Este incremento del empleo en el mes de abril se debió principalmente a la mayor demanda laboral del sector comercio (14,2 por ciento).

**CUADRO N° 7**  
**CIUDAD DE CUSCO: ÍNDICE MENSUAL DE EMPLEO EN EMPRESAS PRIVADAS FORMALES DE 10 Y MÁS**  
**TRABAJADORES POR RAMA DE ACTIVIDAD ECONÓMICA 1/**  
 (Octubre 2010=100)

	Abril			Enero - Abril		
	2013	2014	Var.%	2013	2014	Var.%
Extractiva 2/	-	-	--	-	-	--
Industria manufacturera	109,1	110,1	0,9	109,0	108,9	-0,1
Comercio	118,0	134,8	14,2	117,0	134,3	14,8
Transporte, almacenes y comunicaciones	108,6	110,4	1,7	107,9	110,3	2,2
Servicios 3/	107,5	109,1	1,4	96,2	102,0	6,1
<b>Total</b>	<b>109,6</b>	<b>113,8</b>	<b>3,9</b>	<b>101,7</b>	<b>109,0</b>	<b>7,2</b>

Nota: La información corresponde al primer día de cada mes.

1/ Cifras preliminares.

2/ Conformada por las subramas agricultura, pesca y minería.

3/ Conformada por las subramas servicios prestados a empresas, restaurantes y hoteles, establecimientos financieros, enseñanza, servicios sociales y comunales; y electricidad, gas y agua.

Fuente: MTPE - Encuesta Nacional de Variación del Empleo (ENVME)

Elaboración: BCRP, Sucursal Cusco. Departamento de Estudios Económicos.

**GRÁFICO N° 4**  
**CIUDAD DE CUSCO: EMPLEO FORMAL URBANO EN EMPRESAS DE 10 A MÁS TRABAJADORES**  
 (Variación % respecto a similar mes del año anterior)

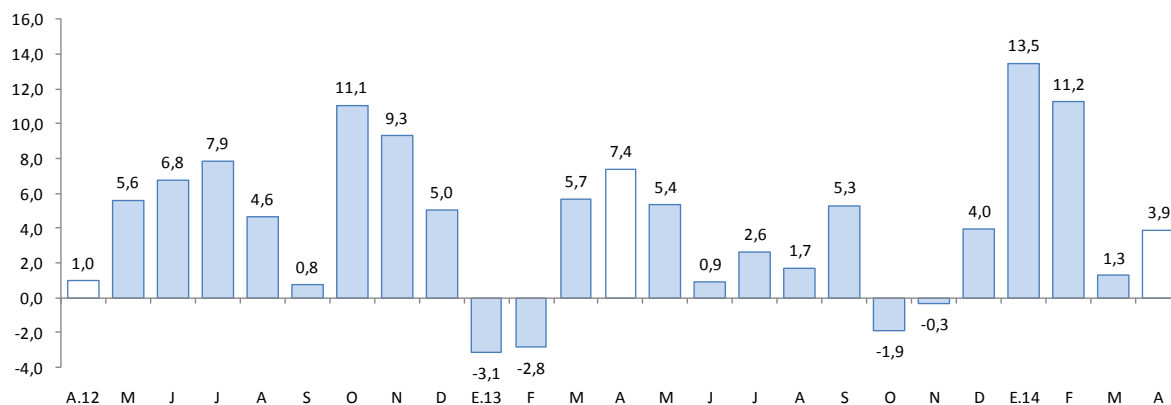

Fuente: Ministerio de Trabajo y Promoción del Empleo.

### III. SECTOR EXTERNO

#### 1. Exportaciones

- Las exportaciones de Cusco totalizaron en abril US\$ 106,6 millones, implicando un crecimiento de 74,6 por ciento, respecto a igual mes del pasado año. Las exportaciones tradicionales aumentaron 83,6 por ciento; no obstante, las no tradicionales bajaron 84,1 por ciento.
- En las exportaciones tradicionales (US\$ 106,1 millones), el incremento se debe fundamentalmente a las mayores ventas de productos mineros (81,7 por ciento), en particular cobre.
- En las exportaciones no tradicionales (US\$ 0,5 millones), la variación negativa interanual obedeció a las menores ventas al exterior de productos metal mecánicos (-100,0 por ciento).

**CUADRO Nº 8**  
**EXPORTACIONES POR GRUPO DE PRODUCTOS 1/**  
(Valor FOB en miles de US\$)

	Estructura % 2013	Abril				Enero-Abril			
		2013	2014	Var. %	Contribución 2/	2013	2014	Var. %	Contribución 2/
<b>PRODUCTOS TRADICIONALES</b>	98,7	57 779	106 099	83,6	79,1	320 101	352 583	10,1	10,0
Agrícolas	1,3	321	1 679	423,1	2,2	2 153	3 107	44,3	0,3
Mineros	97,3	57 458	104 420	81,7	76,8	317 948	349 476	9,9	9,7
<b>PRODUCTOS NO TRADICIONALES</b>	1,3	3 290	522	-84,1	-4,5	5 846	2 041	-65,1	-1,2
Agropecuaria	0,8	400	349	-12,8	-0,1	2 518	1 258	-50,0	-0,4
Textiles	0,1	183	73	-60,1	-0,2	323	301	-6,8	0,0
Maderas y papeles, y sus manufactura	0,0	5	3	-40,0	0,0	5	3	-40,0	0,0
Químicos	0,1	6	16	166,7	0,0	163	42	-74,2	0,0
Minería no metálica	0,0	28	74	164,3	0,1	75	162	116,0	0,0
Sidero-metalúrgicos y joyería	0,0	12	0	-100,0	0,0	13	13	0,0	0,0
Metal mecánicos	0,2	2 622	0	-100,0	-4,3	2 656	212	-92,0	-0,7
Resto de otros no tradicionales	0,0	34	7	-79,4	0,0	93	50	-46,2	0,0
<b>TOTAL EXPORTACIONES</b>	<b>100,0</b>	<b>61 069</b>	<b>106 621</b>	<b>74,6</b>	<b>74,6</b>	<b>325 947</b>	<b>354 624</b>	<b>8,8</b>	<b>8,8</b>

1/ Cifras preliminares.

2/ En puntos porcentuales.

Fuente: SUNAT.

Elaboración: BCRP. Sucursal Cusco. Departamento de Estudios Económicos.

- Las exportaciones acumuladas mostraron un incremento de 8,8 por ciento, con respecto al total de enero a abril de 2013. Este resultado refleja el comportamiento de las exportaciones tradicionales, que aumentaron 10,1 por ciento, destacando las mayores exportaciones de productos mineros (9,9 por ciento).
- El destino de las exportaciones se concentra en tres países que adquieren, en conjunto, el 73,5 por ciento del total exportado. El principal mercado es Japón con el 33,7 por ciento; seguido por Corea con el 20,3 por ciento y China con el 19,5 por ciento. El principal producto exportado a estos mercados fue cobre.

### IV. CRÉDITO Y DEPÓSITOS

#### 1. Crédito del sistema financiero

- El crédito al sector privado aumentó 22,2 por ciento interanual en abril. La banca múltiple, que canalizan el 46,0 por ciento del crédito total, mostró un aumento de 14,8 por ciento interanual; al mismo tiempo, en las instituciones no bancarias, que tienen una participación de 45,9 por ciento, el crédito se ha incrementado en 21,2 por ciento. Al finalizar el mes, el crédito alcanzó un saldo de S/. 3 758,8 millones, de los cuales, el 85,8 por ciento se encuentra en moneda nacional, y el restante 14,2 por ciento en moneda extranjera. El crédito en moneda nacional mostró un crecimiento de 27,3 por ciento.

**CUADRO N° 9**  
**CRÉDITO DIRECTO DEL SISTEMA FINANCIERO**  
(Saldos en miles de nuevos soles)

	Estructura %		Abril		Contribución 3/
	Abril 2014	2013	2014	Var.%	
<b>Banco de la Nación 1/</b>	<b>6,4</b>	<b>117 054</b>	<b>241 715</b>	<b>106,5</b>	<b>4,1</b>
<b>Agrobanco 2/</b>	<b>1,7</b>	<b>29 835</b>	<b>62 498</b>	<b>109,5</b>	<b>1,1</b>
<b>Banca múltiple</b>	<b>46,0</b>	<b>1 506 226</b>	<b>1 729 688</b>	<b>14,8</b>	<b>7,3</b>
<b>Instituciones no bancarias</b>	<b>45,9</b>	<b>1 423 250</b>	<b>1 724 874</b>	<b>21,2</b>	<b>9,8</b>
Cajas municipales	29,2	907 747	1 096 117	20,8	6,1
Cajas rurales	8,0	254 607	298 903	17,4	1,4
Edpymes	0,8	40 563	29 585	-27,1	-0,4
Financieras	8,0	220 333	300 269	36,3	2,6
<b>TOTAL</b>	<b>100,0</b>	<b>3 076 365</b>	<b>3 758 775</b>	<b>22,2</b>	<b>22,2</b>
Corporativo, gran y mediana empresa	23,8	621 192	894 540	44,0	8,9
Pequeña empresa	28,9	938 191	1 087 146	15,9	4,8
Microempresa	14,0	463 392	525 478	13,4	2,0
Consumo	23,2	717 325	873 011	21,7	5,1
Hipotecario	10,1	336 265	378 600	12,6	1,4
En moneda nacional	85,8	2 533 596	3 224 125	27,3	22,4
En moneda extranjera	14,2	542 769	534 650	-1,5	-0,3

1/ No considera los créditos a las demás empresas del sistema financiero.

2/ Sólo considera los créditos de consumo e hipotecario.

3/ En base a la estructura porcentual de similar mes de 2013.

Fuente: Superintendencia de Banca, Seguros y AFP.

Elaboración: BCRP, Sucursal Cusco. Departamento de Estudios Económicos.

- De acuerdo al tipo de crédito, destacan el crecimiento interanual orientado al segmento corporativo, gran y mediana empresa (44,0 por ciento), consumo (21,7 por ciento) y pequeña empresa (15,9 por ciento).

**GRÁFICO N° 5**  
**CRECIMIENTO DEL CREDITO DIRECTO DEL SISTEMA FINANCIERO**  
(Variación % respecto a similar mes del año anterior)

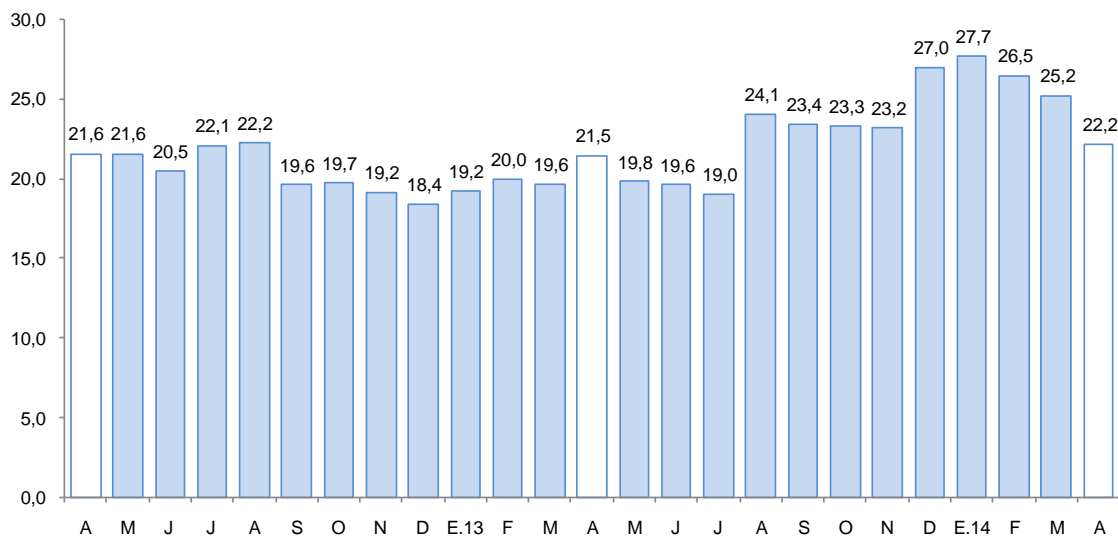

Fuente: Superintendencia de Banca, Seguros y AFP.

- En abril, el indicador de calidad de cartera se ubicó en 3,4 por ciento, siendo mayor en 0,2 de punto porcentual respecto a similar mes de 2013. La morosidad en las instituciones no bancarias (4,1 por ciento) subió 0,2 de punto porcentual y en las empresas bancarias (2,8 por ciento) lo hizo en 0,1 de punto porcentual, comparado con abril de 2013.

**GRÁFICO N° 6**  
**TASA DE MOROSIDAD DEL SISTEMA FINANCIERO 1/ 2/**  
(Porcentaje)

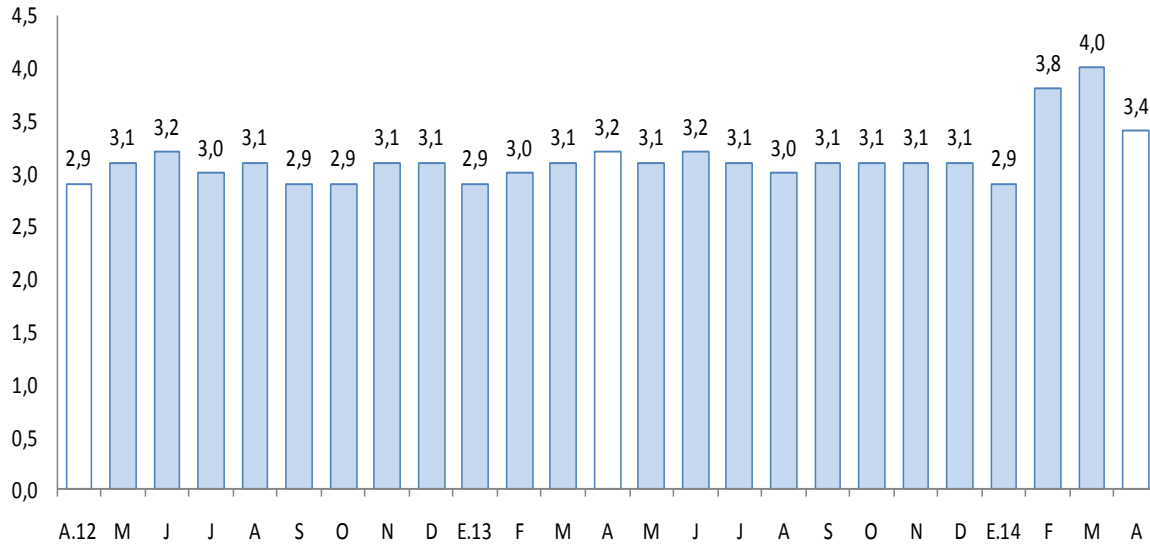

1/ Preliminar

2/ Morosidad = (créditos vencidos + créditos en cobranza judicial) / colocaciones brutas.

Fuente: Superintendencia de Banca, Seguros y AFP.

## 2. Depósitos en el sistema financiero

- Los depósitos en el sistema financiero, cuyo saldo a abril de 2014 es de S/. 3 226,0 millones, aumentaron 12,5 por ciento, respecto a similar mes del pasado año. Los depósitos en la banca múltiple aumentaron 19,1 por ciento, y en las instituciones no bancarias la expansión fue de 15,4 por ciento. Los depósitos en moneda nacional y extranjera contribuyeron en el crecimiento del total de depósitos con 6,5 y 6,0 puntos porcentuales, respectivamente.
- Al detallar por componente, se observan incrementos de los depósitos a plazos (18,1 por ciento), ahorro (12,2 por ciento) y a la vista (6,2 por ciento).

**CUADRO Nº 10**  
**DEPÓSITOS DEL SISTEMA FINANCIERO**  
(Saldos en miles de nuevos soles)

	Estructura %		Abril		Contribución 1/
	Abril 2014	2013	2014	Var. %	
<b>Banco de la Nación</b>	<b>21,7</b>	<b>716 212</b>	<b>698 963</b>	<b>-2,4</b>	<b>-0,6</b>
<b>Banca múltiple</b>	<b>43,3</b>	<b>1 172 293</b>	<b>1 396 408</b>	<b>19,1</b>	<b>7,8</b>
<b>Instituciones no bancarias</b>	<b>35,0</b>	<b>980 117</b>	<b>1 130 662</b>	<b>15,4</b>	<b>5,2</b>
Cajas municipales	29,0	797 527	934 270	17,1	4,8
Cajas rurales	5,8	175 556	188 002	7,1	0,4
Financieras	0,3	7 034	8 390	19,3	0,0
<b>TOTAL</b>	<b>100,0</b>	<b>2 868 622</b>	<b>3 226 033</b>	<b>12,5</b>	<b>12,5</b>
Vista	25,6	778 371	826 573	6,2	1,7
Ahorro	40,2	1 155 166	1 295 554	12,2	4,9
A plazos	34,2	935 085	1 103 906	18,1	5,9
En moneda nacional	77,5	2 314 158	2 500 508	8,1	6,5
En moneda extranjera	22,5	554 464	725 525	30,9	6,0

1/ En base a la estructura porcentual de similar mes de 2013.

Fuente: Superintendencia de Banca, Seguros y AFP.

Elaboración: BCRP, Sucursal Cusco. Departamento de Estudios Económicos.

**GRÁFICO Nº 7**  
**CRECIMIENTO DE LOS DEPÓSITOS DEL SISTEMA FINANCIERO**  
(Variación % respecto a similar mes del año anterior)

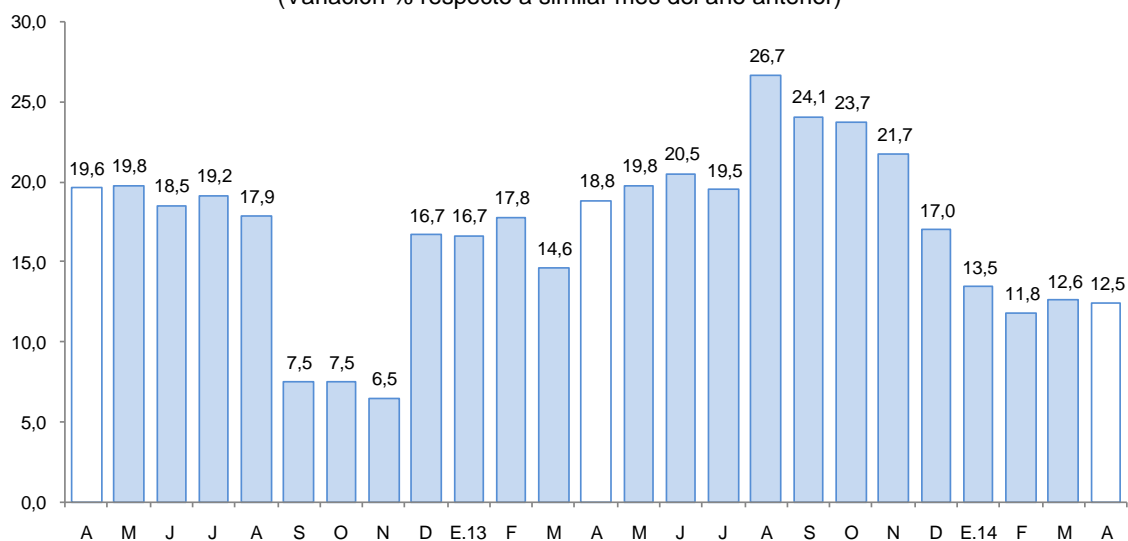

Fuente: Superintendencia de Banca, Seguros y AFP.

## V. FINANZAS PÚBLICAS

### 1. Consumo público

- En abril, el consumo público disminuyó 13,1 por ciento interanual en términos reales, debido a la contracción del gasto del Gobierno Regional (-16,7 por ciento) y de los gobiernos locales (-9,2 por ciento). Lo anterior responde al menor gasto en bienes y servicios por parte del Gobierno Regional (-51,4 por ciento) y gobiernos locales (-11,1 por ciento).

- Entre enero y abril de 2014, el consumo público se contrajo 10,9 por ciento interanual, en términos reales, por la reducción del gasto del Gobierno Regional (-12,1 por ciento) y de los gobiernos locales (-9,4 por ciento).

**CUADRO Nº 11**  
**CONSUMO PÚBLICO 1/2**  
(Miles de nuevos soles)

	Abril			Enero-Abril		
	2013	2014	Var.%real	2013	2014	Var.%real
Gobierno Regional	72 230	62 253	-16,7	256 310	233 260	-12,1
Gobiernos locales	67 605	63 538	-9,2	201 482	189 045	-9,4
<b>Total</b>	<b>139 835</b>	<b>125 791</b>	<b>-13,1</b>	<b>457 792</b>	<b>422 305</b>	<b>-10,9</b>

1/ Información actualizada al 31 de mayo de 2014.

2/ Comprende el gasto en remuneraciones y en bienes y servicios.

Fuente: Ministerio de Economía y Finanzas.

Elaboración: BCRP, Sucursal Cusco. Departamento de Estudios Económicos.

## 2. Inversión pública

- En abril, la inversión pública en Cusco en los tres niveles de gobierno totalizó S/. 314,0 millones, 32,1 por ciento menor respecto a similar mes del año anterior. La inversión bajó para el Gobierno Regional (-71,5 por ciento), el Gobierno Nacional (-30,0 por ciento) y los gobiernos locales (-1,4 por ciento).
- La inversión pública acumuló, de enero a abril, un total de S/. 831,9 millones, mostrando una disminución de 10,8 por ciento frente a similar periodo del pasado año. La inversión del Gobierno Regional se contrajo 32,4 por ciento, la de los gobiernos locales cayó 3,8 por ciento y en el Gobierno Nacional bajó 1,4 por ciento.
- Entre enero y abril de 2014, la ejecución de la inversión pública fue de 25,0 por ciento del Presupuesto Institucional Modificado (PIM). El Gobierno Regional mostró un avance de 33,5 por ciento; los gobiernos locales 25,1 por ciento, y el Gobierno Nacional un 20,8 por ciento.

**CUADRO Nº 12**  
**INVERSIÓN PÚBLICA 1/ 2/**  
(Miles de nuevos soles)

	Abril			Enero-Abril		
	2013	2014	Var %real	2013	2014	Var %real
Gobierno Nacional	128 051	92 829	-30,0	205 963	210 205	-1,4
Gobierno Regional	142 901	42 090	-71,5	237 977	166 424	-32,4
Gobiernos locales	175 479	179 047	-1,4	457 277	455 305	-3,8
<b>Inversión Pública</b>	<b>446 431</b>	<b>313 966</b>	<b>-32,1</b>	<b>901 217</b>	<b>831 934</b>	<b>-10,8</b>

1/ Información actualizada al 31 de mayo de 2014.

2/ Comprende la adquisición de activos no financieros.

Fuente: Ministerio de Economía y Finanzas.

Elaboración: BCRP, Sucursal Cusco. Departamento de Estudios Económicos.

**GRÁFICO Nº 8**  
**CRECIMIENTO DE LA INVERSIÓN PÚBLICA**  
 (Variación % real)

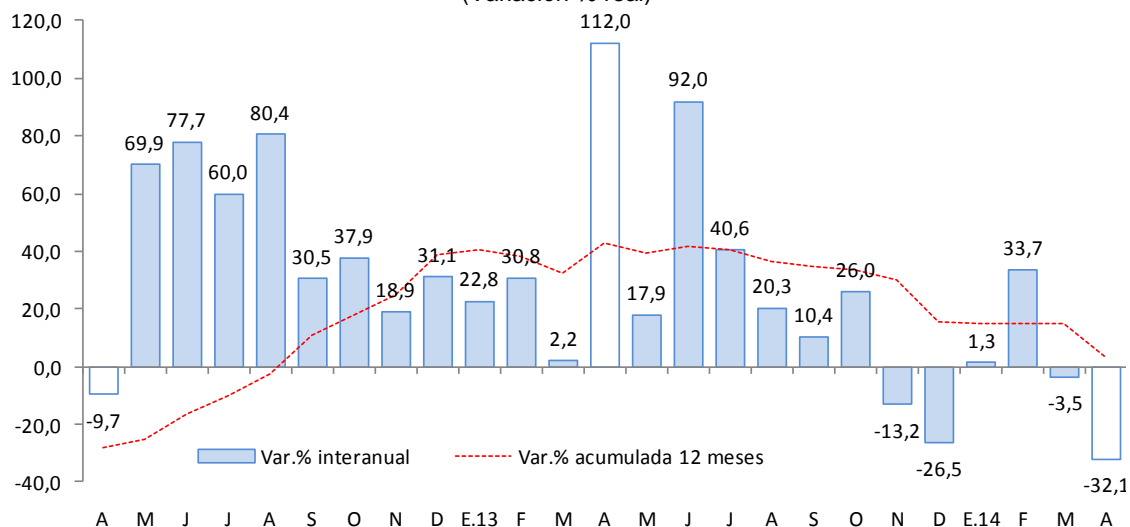

Fuente: Ministerio de Economía y Finanzas

- En el ámbito del Gobierno Nacional, la mayor inversión realizada correspondió al pago anual por obras IIRSA Tramo 2 (S/. 65,2 millones) y a la construcción de la vía de evitamiento Urcos (S/. 16,2 millones).
- La inversión realizada por el Gobierno Regional asciende a S/. 42,1 millones, siendo destacables los gastos de inversión en el mejoramiento de la transitabilidad peatonal y vehicular de la avenida evitamiento de la ciudad de Cusco (S/. 11,6 millones) y en el mejoramiento de la capacidad resolutive de los servicios de salud del Hospital Antonio Lorena (5,0 millones).
- Por último, los gobiernos locales han invertido los mayores montos en estudios de pre-inversión (S/. 6,1 millones) y en apoyo a la producción agropecuaria (S/. 5,1 millones).



## VI. ENCUESTA DE PERCEPCIÓN REGIONAL

- El Índice de Confianza Empresarial Regional, que mide las expectativas de los empresarios, se ubicó en 67 puntos, permaneciendo en el tramo optimista.

Cuando se compara con abril de 2013, se observa que éste índice disminuyó 2 puntos.

**GRÁFICO Nº 9**  
**INDICE DE CONFIANZA EMPRESARIAL REGIONAL (ICER)**  
(Índice de difusión en puntos)

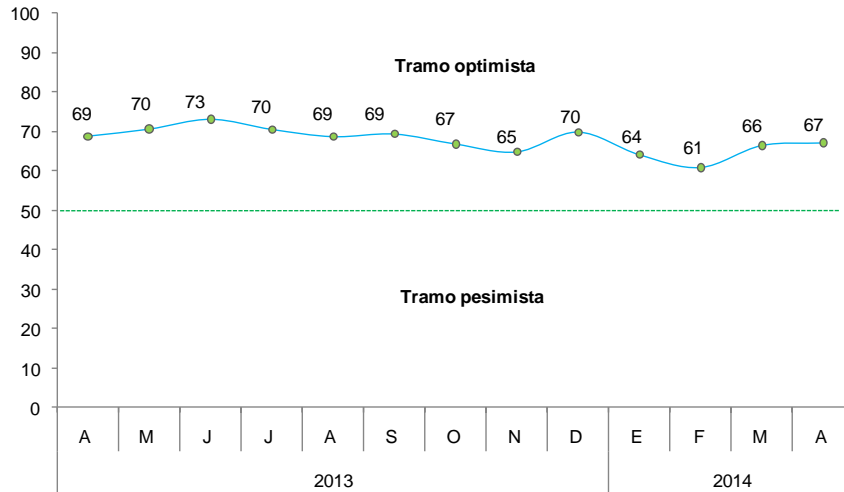

- Los resultados de la encuesta de percepción, muestran que el índice de situación actual del negocio alcanzó 67 puntos, superior en 1 punto frente a lo registrado en marzo, y 8 puntos por encima del índice de abril del año anterior.

Este índice muestra una buena situación del negocio, particularmente en los sectores comercio y servicios. Las respuestas de las empresas que consideran la situación como buena llegaron a 50 por ciento.

**GRÁFICO Nº 10**  
**SITUACIÓN DEL NEGOCIO**  
¿Cómo considera Ud. La situación de su negocio?

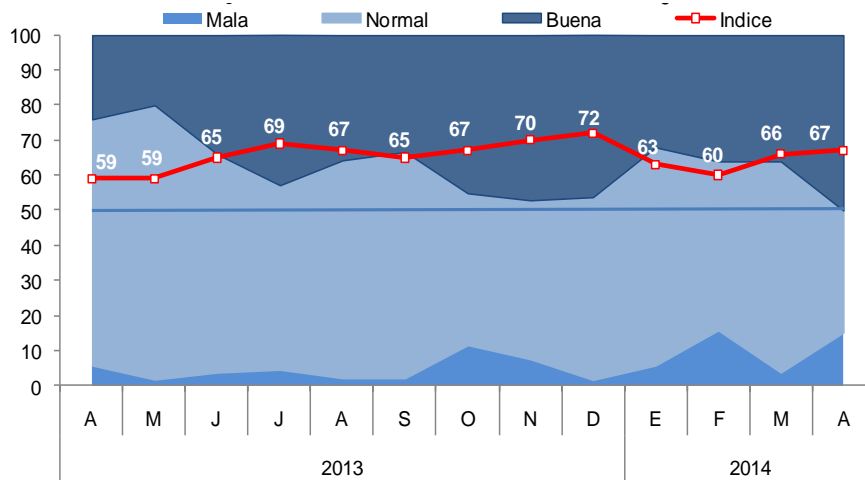

- El índice de ventas alcanzó 67 puntos, permaneciendo en el tramo optimista. El mejor desempeño en las ventas se observó en los sectores comercio e industria.

El porcentaje de empresas que indicaron tener un mayor nivel de ventas, llegaron a 46 por ciento.

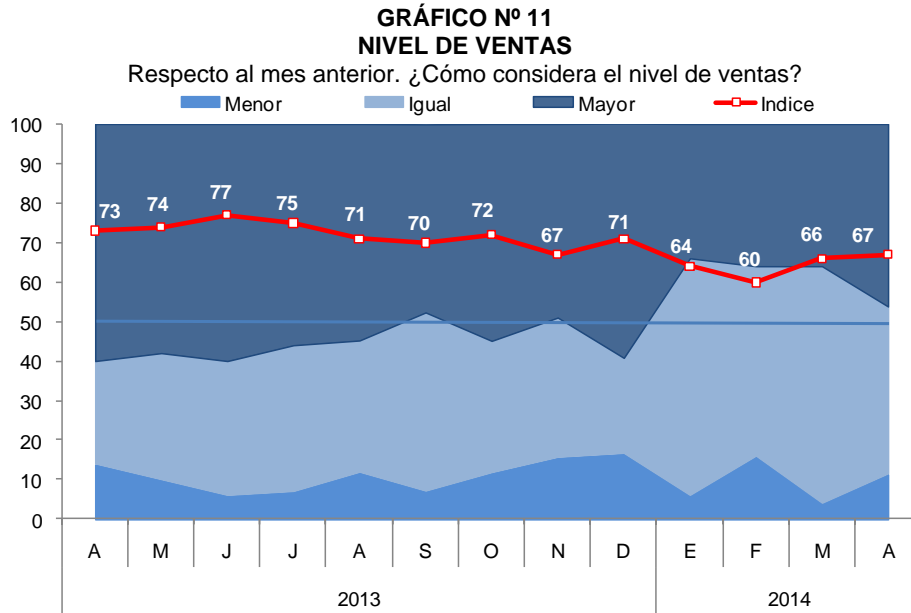

- El índice de acceso al crédito se ubicó en 75 puntos, superior en 1 punto frente a lo registrado en marzo, e inferior en 2 puntos porcentuales al índice de abril

del año anterior. Las empresas que indicaron tener un mayor acceso al crédito llegaron a 54 por ciento en el mes de abril.

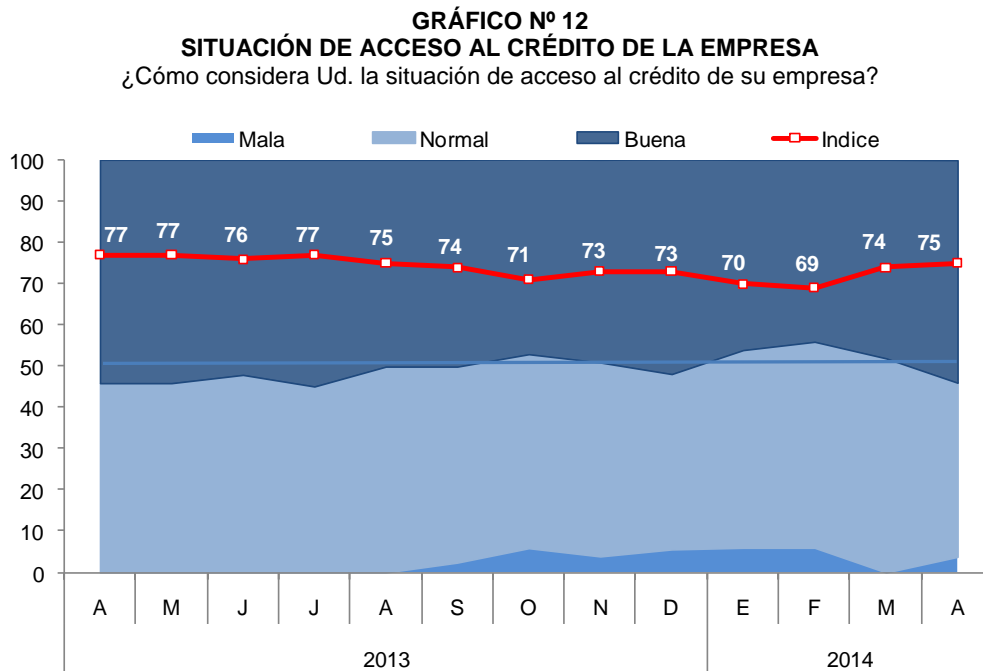

- El índice de situación financiera de la empresa se mantuvo en 73 puntos, destacando las empresas de los sectores comercio y servicios, que indicaron tener una buena situación financiera. El 52 por ciento de las empresas consideró su situación financiera como positiva.

**GRÁFICO N° 13**  
**SITUACIÓN FINANCIERA DE LA EMPRESA**  
 ¿Cómo considera Ud. la situación financiera de su empresa?

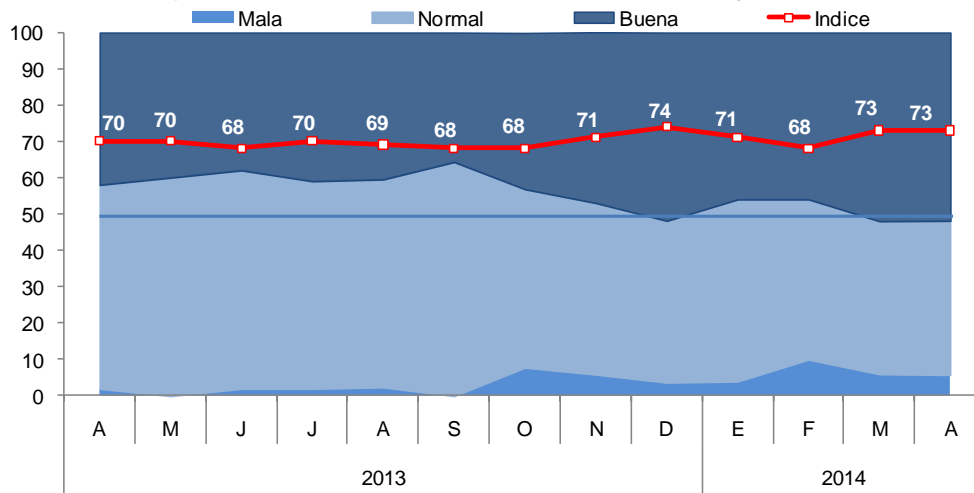

- El índice de expectativas de la demanda de las empresas para los próximos tres meses se ubicó en 72 puntos, inferior en puntos frente a lo registrado en marzo.
- En abril, las empresas que indicaron tener una mayor expectativa, llegaron a 54 por ciento.

**GRÁFICO N° 14**  
**EXPECTATIVA DE DEMANDA DE SUS PRODUCTOS A 3 MESES**  
 Indique su previsión para los próximos tres meses respecto a la demanda de los productos de su empresa

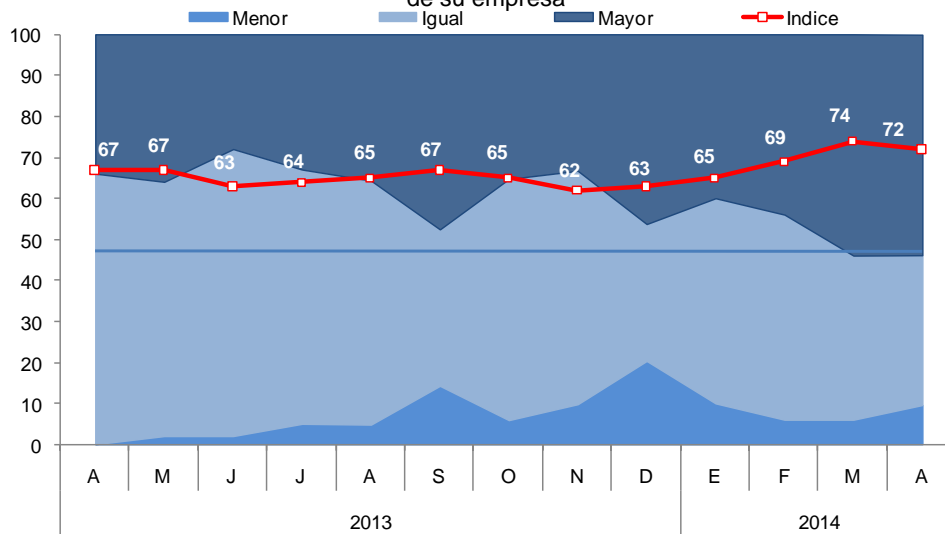

- Con relación a las expectativas de contratación de personal en los próximos tres meses, el índice se ubicó en 63 puntos. El porcentaje de empresas que respondieron tener mejores expectativas, aumentó de 24 a 35 por ciento.

**GRÁFICO N° 15**  
**EXPECTATIVA DE CONTRATACIÓN DE PERSONAL A 3 MESES**  
 Indique su previsión para los próximos tres meses respecto al número de personal empleado en su empresa

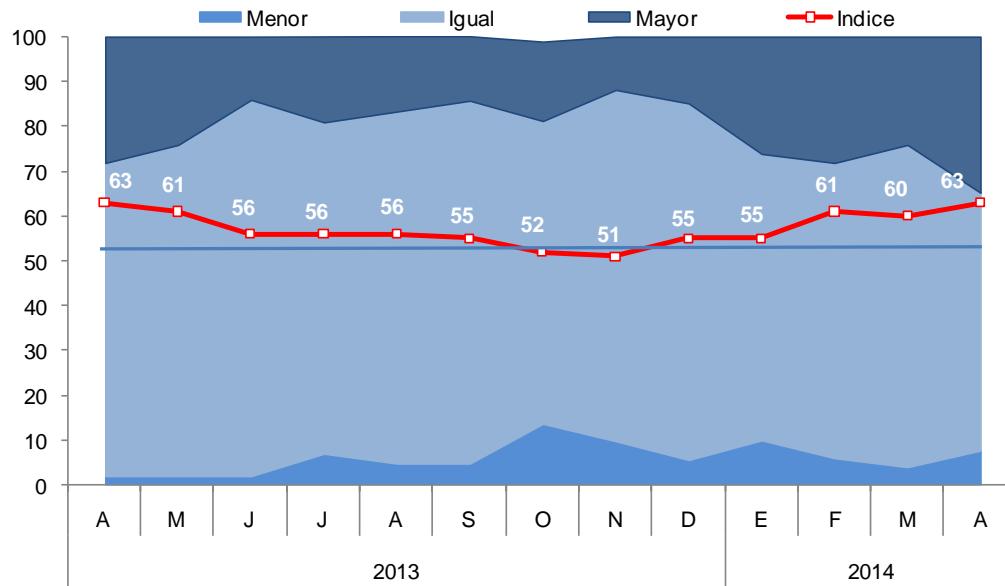

**VII. ANEXOS**



ANEXO 1

CUSCO: PRODUCCIÓN AGROPECUARIA 1/  
(T.m.)

PRODUCTOS	2013										2014				PRODUCTO
	ABR	MAY	JUN	JUL	AGO	SET	OCT	NOV	DIC	ENE	FEB	MAR	ABR		
<b>AGRÍCOLA</b>														<b>AGRÍCOLA</b>	
Achiote	0	13	19	553	1408	1163	126	3	0	0	0	0	0	Achiote	
Achita o Kiwicha	16	377	721	0	0	0	0	0	0	0	0	0	36	Achita o Kiwicha	
Arveja grano seco	259	1788	1751	387	0	0	0	0	0	0	0	0	220	Arveja grano seco	
Avena grano	22	306	1401	1291	0	0	0	0	0	0	0	0	0	Avena grano	
Cacao	930	1839	1356	881	402	200	100	234	1003	1218	1235	664	850	Cacao	
Café	5718	10133	12539	5896	1946	0	0	0	0	0	0	1666	5000	Café	
Cebada grano	0	2864	13574	12727	0	0	0	0	0	0	0	0	0	Cebada grano	
Frijol grano seco	1547	363	322	0	0	0	0	8	81	105	124	39	715	Frijol grano seco	
Haba grano seco	475	6015	8351	7232	0	0	0	0	0	0	0	0	625	Haba grano seco	
Haba grano verde	1220	215	191	55	0	140	141	14	221	695	1521	1515	647	Haba grano verde	
Maíz amarillo duro	914	1309	44	0	0	0	0	0	530	562	829	547	255	Maíz amarillo duro	
Maíz amiláceo	14583	34199	9137	10588	0	0	0	0	0	0	0	60	14752	Maíz amiláceo	
Maíz choclo	4990	599	0	0	0	0	220	60	100	6466	13317	13352	5510	Maíz choclo	
Naranja	1896	1553	3385	2435	2010	1046	786	498	470	347	503	943	1750	Naranja	
Palillo o curcuma	0	0	0	9	61	231	241	40	0	0	0	0	0	Palillo o curcuma	
Palta	463	944	1028	384	10	5	13	412	1141	820	448	32	619	Palta	
Papa	84404	195943	68543	7975	260	281	546	544	13876	10106	12748	32635	72941	Papa	
Papaya	1574	1724	1663	1480	918	640	585	522	1159	257	596	854	1400	Papaya	
Piña	158	345	1612	805	839	584	997	941	1663	1017	494	0	160	Piña	
Plátano	3374	3964	4134	3038	1913	1461	1970	2436	2844	2629	2462	2822	3000	Plátano	
Quinua	816	1223	701	54	15	0	0	0	0	0	0	6	482	Quinua	
Té	196	270	150	57	76	43	54	145	268	810	739	552	170	Té	
Trigo	0	840	10407	9579	0	0	0	0	0	0	0	0	0	Trigo	
Tuna	2240	0	0	0	0	0	671	599	1567	3809	6817	9166	2260	Tuna	
Yuca	1509	1102	1004	4087	2314	1791	2686	2745	2367	2179	2254	1802	2455	Yuca	
<b>PECUARIO</b>														<b>PECUARIO</b>	
<b>CARNE</b>														<b>CARNE</b>	
°Ave 2/	249	182	213	286	207	199	253	270	256	116	102	156	264	°Ave 2/	
°Vacuno 2/	849	891	926	923	788	732	695	690	704	718	758	812	831	°Vacuno 2/	
°Ovino 2/	266	267	274	272	232	223	214	213	220	228	236	246	251	°Ovino 2/	
°Porcino 2/	315	318	313	320	312	312	315	312	366	348	328	327	332	°Porcino 2/	
LECHE	8771	8750	7837	7412	7277	6892	7135	6981	7655	9032	8371	9473	8408	LECHE	
FIBRA DE ALPACA	0	0	0	0	0	0	0	132	239	91	104	13	0	FIBRA DE ALPACA	

1/ Cifra preliminares

2/ Peso neto

Fuente: MINAGRI - Cusco

Elaboración: BCRP. Sucursal Cusco. Departamento de Estudios Económicos



ANEXO 2

CUSCO: PRODUCCIÓN PESQUERA 1/  
(kg)

	2013									2014				
	ABR	MAY	JUN	JUL	AGO	SET	OCT	NOV	DIC	ENE	FEB	MAR	ABR	
<b>FRESCO</b>														<b>FRESCO</b>
° Trucha	26 475	24 300	21 848	24 233	1 800	1 545	16 470	20 475	15 375	19 223	15 967	12 750	14 790	° Trucha
° Pejerrey	19 043	16 530	20 340	16 448	0	0	0	0	7 560	6 015	5 925	5 175	6 750	° Pejerrey

1/ Cifras preliminares

Fuente: PRODUCE - Cusco

Elaboración: BCRP. Sucursal Cusco. Departamento de Estudios Económicos



**ANEXO 3**

**CUSCO: PRODUCCIÓN MINERA E HIDROCARBUROS 1/**

	2013									2014				
	ABR	MAY	JUN	JUL	AGO	SET	OCT	NOV	DIC	ENE	FEB	MAR	ABR	
<b>Minería</b>														<b>Minería</b>
Cobre (TMF)	10 502	12 378	14 851	15 083	16 805	12 018	8 802	10 871	12 036	10 937	11 133	15 288	13 472	Cobre (TMF)
Oro (Onzas troy)	9 297	8 018	11 777	15 512	13 849	9 830	6 099	5 919	6 440	4 789	5 134	6 694	5 370	Oro (Onzas troy)
Plata (Onzas troy)	69 767	87 161	87 643	103 783	113 749	82 627	63 241	73 368	103 140	89 829	69 896	100 825	91 051	Plata (Onzas troy)
<b>Hidrocarburos</b>														<b>Hidrocarburos</b>
Gas Natural (MPC)	32 691 738	36 464 676	34 695 861	33 778 732	37 725 649	35 974 166	36 647 311	35 206 837	35 559 531	35 240 186	33 172 976	38 700 145	36 388 368	Gas Natural (MPC)
Líquidos de Gas Natural (BLS)	3 111 095	3 197 693	3 134 582	3 076 998	3 264 015	2 934 354	2 762 028	3 086 444	3 054 211	2 759 956	2 802 976	3 212 165	3 207 581	Líquidos de Gas Natural (BLS)

1/ Cifras preliminares

MPC: Miles de Pies Cubicos

BLS: Barriles

Fuente: MINEM

Elaboración: BCRP. Sucursal Cusco. Departamento de Estudios Económicos



**ANEXO 4**

**CUSCO: EXPORTACIONES SEGÚN GRUPOS DE PRODUCTOS 1/**

(Valor FOB en miles de US dólares)

TIPO	2013									2014				TIPO
	ABR	MAY	JUN	JUL	AGO	SET	OCT	NOV	DIC	ENE	FEB	MAR	ABR	
PRODUCTOS TRADICIONALES	57 779	122 046	107 142	107 458	47 002	132 608	113 104	81 764	47 334	116 975	100 318	29 191	106 099	PRODUCTOS TRADICIONALES
Agrícolas	321	134	0	435	1 910	2 504	3 135	2 625	1 802	766	4	658	1 679	Agrícolas
Mineros	57 458	121 912	107 142	107 023	45 092	130 104	109 969	79 139	45 532	116 209	100 314	28 533	104 420	Mineros
PRODUCTOS NO TRADICIONALES	3 290	714	936	1 168	1 271	871	1 868	795	1 009	531	373	615	522	PRODUCTOS NO TRADICIONALES
Agropecuario	400	567	776	581	1 049	696	1 633	578	788	232	310	367	349	Agropecuario
Textiles	183	53	82	67	145	106	140	138	105	68	38	122	73	Textiles
Maderas y papeles, y sus manufacturas	5	0	2	0	1	0	0	2	0	0	0	0	3	Maderas y papeles, y sus manufacturas
Químicos	6	2	8	464	2	12	21	5	29	0	0	26	16	Químicos
Minería no metálica	28	76	57	33	2	25	6	24	29	7	14	67	74	Minería no metálica
Sidero-metalúrgicos y joyería	12	3	3	14	16	0	37	9	4	2	1	10	0	Sidero-metalúrgicos y joyería
Metal mecánicos	2 622	0	0	0	0	0	0	1	0	207	0	5	0	Metal mecánicos
Resto de otros no tradicionales	34	13	8	9	56	32	31	38	54	15	10	18	7	Resto de otros no tradicionales
<b>TOTAL EXPORTACIONES</b>	<b>61 069</b>	<b>122 760</b>	<b>108 078</b>	<b>108 626</b>	<b>48 273</b>	<b>133 479</b>	<b>114 972</b>	<b>82 559</b>	<b>48 343</b>	<b>117 506</b>	<b>100 691</b>	<b>29 806</b>	<b>106 621</b>	<b>TOTAL EXPORTACIONES</b>

1/ Cifras preliminares.

Fuente: SUNAT.

Elaboración: BCRP. Sucursal Cusco. Departamento de Estudios Económicos.



ANEXO 5

CUSCO: EXPORTACIONES SEGÚN GRUPOS DE PRODUCTOS 1/  
(Valor FOB en miles de US dólares)

TIPO	2013										2014				TIPO
	ABR	MAY	JUN	JUL	AGO	SET	OCT	NOV	DIC	ENE	FEB	MAR	ABR		
PRODUCTOS TRADICIONALES	57 779	122 046	107 142	107 458	47 002	132 608	113 104	81 764	47 334	116 975	100 318	29 191	106 099	PRODUCTOS TRADICIONALES	
Agrícolas	321	134	0	435	1 910	2 504	3 135	2 625	1 802	766	4	658	1 679	Agrícolas	
Café	321	134	0	435	1 910	2 504	3 135	2 625	1 802	766	4	658	1 679	Café	
Mineros	57 458	121 912	107 142	107 023	45 092	130 104	109 969	79 139	45 532	116 209	100 314	28 533	104 420	Mineros	
Cobre	50 043	103 466	92 345	86 853	26 747	114 401	101 560	73 122	38 713	110 707	100 274	25 661	104 299	Cobre	
Oro	7 415	11 658	12 726	14 340	18 345	9 564	8 409	6 017	6 819	5 432	40	2 872	121	Oro	
Cátodos de cátodos de cobre	0	6 788	2 071	5 772	0	6 139	0	0	0	0	0	0	0	Cátodos de cátodos de cobre	
Plata	0	0	0	58	0	0	0	0	0	70	0	0	0	Plata	
PRODUCTOS NO TRADICIONALES	3 290	714	936	1 168	1 271	871	1 868	795	1 009	531	373	615	522	PRODUCTOS NO TRADICIONALES	
Agropecuario	400	567	776	581	1 049	696	1 633	578	788	232	310	367	349	Agropecuario	
Maíz blanco	165	148	118	47	323	402	890	359	255	178	84	282	147	Maíz blanco	
Cacao	139	133	410	266	562	294	677	190	0	0	165	0	183	Cacao	
Granos trabajados de maíz	68	36	0	91	74	0	33	0	42	0	0	0	0	Granos trabajados de maíz	
Los demás frutos de cascara	0	0	248	125	0	0	0	0	0	0	0	0	0	Los demás frutos de cascara	
Habas	6	42	0	27	0	0	27	0	71	52	49	0	0	Habas	
Resto	22	208	0	25	90	0	6	29	420	2	12	85	19	Resto	
Pesquero	0	0	0	0	0	0	0	0	0	0	0	0	0	Pesquero	
Textiles	183	53	82	67	145	106	140	138	105	68	38	122	73	Textiles	
Los demás suéteres de pelo fino	10	1	13	0	16	11	27	37	12	4	4	4	9	Los demás suéteres de pelo fino	
Los demás suéteres de lana	35	0	11	2	9	26	8	28	6	16	0	0	30	Los demás suéteres de lana	
Chales, pañuelos de cuello, y artículos similares	8	2	3	11	32	16	15	4	11	3	4	6	1	Chales, pañuelos de cuello, y artículos similares	
Alfombras de lana o pelo fino	2	15	0	26	12	0	40	7	3	0	0	0	0	Alfombras de lana o pelo fino	
Resto	128	35	55	28	76	53	50	62	73	45	30	112	33	Resto	
Maderas y papeles, y sus manufacturas	5	0	2	0	1	0	0	2	0	0	0	0	3	Maderas y papeles, y sus manufacturas	
Estatuillas de madera	1	0	1	0	1	0	0	1	0	0	0	0	1	Estatuillas de madera	
Marcos de madera para cuadros	2	0	0	0	0	0	0	1	0	0	0	0	2	Marcos de madera para cuadros	
Flejes de madera	2	0	0	0	0	0	0	0	0	0	0	0	0	Flejes de madera	
Resto	0	0	1	0	0	0	0	0	0	0	0	0	0	Resto	
Químicos	6	2	8	464	2	12	21	5	29	0	0	26	16	Químicos	
Metanfetamina	0	0	0	445	0	0	0	0	0	0	0	0	0	Metanfetamina	
Materias colorantes de origen vegetal de achiote	0	0	3	0	0	12	0	0	29	0	0	0	16	Materias colorantes de origen vegetal de achiote	
Productos de curtientes inorgánicos	0	0	0	18	0	0	0	0	0	0	0	24	0	Productos de curtientes inorgánicos	
Resto	6	2	5	1	2	0	21	5	0	0	0	2	0	Resto	
Minería no metálica	28	76	57	33	2	25	6	24	29	7	14	67	74	Minería no metálica	
Los demás placas y baldo de cerámica	0	43	51	0	0	0	0	0	16	0	0	56	52	Los demás placas y baldo de cerámica	
Las demás estatuillas para adornos de cerámica	14	13	6	19	2	12	1	12	3	0	5	9	21	Las demás estatuillas para adornos de cerámica	
Las demás manufacturas de cerámica	11	8	0	13	0	13	5	8	10	6	9	2	0	Las demás manufacturas de cerámica	
Resto	3	12	0	1	0	0	0	4	0	1	0	0	1	Resto	
Sidero-metalúrgicos y joyería	12	3	3	14	16	0	37	9	4	2	1	10	0	Sidero-metalúrgicos y joyería	
Las demás bisuterías	4	3	2	11	16	0	8	7	4	2	0	3	0	Las demás bisuterías	
Artículos de orfebrería de plata	0	0	0	0	0	0	28	0	0	0	0	0	0	Artículos de orfebrería de plata	
Las demás bisuterías de metales comunes	6	0	1	0	0	0	1	0	0	0	0	0	0	Las demás bisuterías de metales comunes	
Resto	2	0	0	3	0	0	0	2	0	0	1	7	0	Resto	
Metal mecánicos	2 622	0	0	0	0	0	0	1	0	207	0	5	0	Metal mecánicos	
Las demás máquinas y aparatos de elevación	1 631	0	0	0	0	0	0	0	0	0	0	0	0	Las demás máquinas y aparatos de elevación	
Partes de máquinas y aparatos para soldar	511	0	0	0	0	0	0	0	0	0	0	0	0	Partes de máquinas y aparatos para soldar	
Las demás máquinas y aparatos soldar	265	0	0	0	0	0	0	0	0	0	0	0	0	Las demás máquinas y aparatos soldar	
Resto	215	0	0	0	0	0	0	1	0	207	0	5	0	Resto	
Resto de otros no tradicionales	34	13	8	9	56	32	31	38	54	15	10	18	7	Resto de otros no tradicionales	
Los demás sombreros y demás tocados	1	6	0	3	31	18	14	14	19	6	6	7	0	Los demás sombreros y demás tocados	
Juguetes que representen animales y otros	6	2	0	0	12	2	7	1	15	2	0	0	0	Juguetes que representen animales y otros	
Los demás calzados	0	0	1	0	7	0	3	0	6	0	2	3	0	Los demás calzados	
Resto	27	5	7	6	6	12	7	23	14	7	2	8	7	Resto	
<b>TOTAL EXPORTACIONES</b>	<b>61 069</b>	<b>122 760</b>	<b>108 078</b>	<b>108 626</b>	<b>48 273</b>	<b>133 479</b>	<b>114 972</b>	<b>82 559</b>	<b>48 343</b>	<b>117 506</b>	<b>100 691</b>	<b>29 806</b>	<b>106 621</b>	<b>TOTAL EXPORTACIONES</b>	

Y Cifras preliminares.

Fuente: SUNAT.

Elaboración: BCRP, Sucursal Cusco, Departamento de Estudios Económicos.



ANEXO 6

**CUSCO: INGRESOS RECAUDADOS POR LA SUNAT**  
(Miles de nuevos soles)

	2013									2014				
	ABR	MAY	JUN	JUL	AGO	SET	OCT	NOV	DIC	ENE	FEB	MAR	ABR	
<b>I. INGRESOS TRIBUTARIOS</b>	<b>65 510</b>	<b>60 185</b>	<b>51 611</b>	<b>53 302</b>	<b>60 261</b>	<b>51 721</b>	<b>52 038</b>	<b>52 201</b>	<b>108 271</b>	<b>61 938</b>	<b>45 740</b>	<b>58 916</b>	<b>81 905</b>	<b>I. INGRESOS TRIBUTARIOS</b>
<b>1. Impuestos a los Ingresos</b>	<b>39 347</b>	<b>24 605</b>	<b>26 061</b>	<b>26 115</b>	<b>24 938</b>	<b>26 014</b>	<b>26 060</b>	<b>25 556</b>	<b>28 154</b>	<b>36 796</b>	<b>25 107</b>	<b>32 281</b>	<b>53 371</b>	<b>1. Impuestos a los Ingresos</b>
- Personas Naturales	13 676	8 432	10 722	8 019	8 965	8 590	9 170	9 053	9 812	13 712	7 912	8 482	18 663	- Personas Naturales
- Personas Juridicas	14 291	12 562	13 074	16 915	15 395	16 515	16 247	16 086	17 307	22 722	16 721	16 610	15 182	- Personas Juridicas
- Regularizaciones	11 380	3 611	2 265	1 181	578	909	643	417	1 035	362	474	7 189	19 526	- Regularizaciones
<b>2. Impuesto a la Importación</b>	<b>3</b>	<b>3</b>	<b>3</b>	<b>6</b>	<b>6</b>	<b>6</b>	<b>5</b>	<b>5</b>	<b>5</b>	<b>3</b>	<b>0</b>	<b>0</b>	<b>0</b>	<b>2. Impuesto a la Importación</b>
<b>3. Impuesto General a las Ventas</b>	<b>16 773</b>	<b>18 781</b>	<b>16 764</b>	<b>18 505</b>	<b>19 872</b>	<b>16 563</b>	<b>16 837</b>	<b>17 714</b>	<b>58 634</b>	<b>21 787</b>	<b>17 710</b>	<b>17 451</b>	<b>17 786</b>	<b>3. Impuesto General a las Ventas</b>
- Operaciones Internas	16 759	18 764	16 754	18 484	19 848	16 543	16 821	17 699	58 609	21 777	17 708	17 451	17 786	- Operaciones Internas
- Operaciones Externas	14	17	10	21	24	20	16	15	25	10	2	0	0	- Operaciones Externas
<b>4. Impuesto Selectivo al Consumo</b>	<b>3</b>	<b>6</b>	<b>7</b>	<b>6</b>	<b>6</b>	<b>4</b>	<b>11</b>	<b>8</b>	<b>15</b>	<b>11</b>	<b>6</b>	<b>6</b>	<b>3</b>	<b>4. Impuesto Selectivo al Consumo</b>
<b>5. Otros Ingresos Tributarios</b>	<b>9 384</b>	<b>16 790</b>	<b>8 776</b>	<b>8 670</b>	<b>15 439</b>	<b>9 134</b>	<b>9 125</b>	<b>8 918</b>	<b>21 463</b>	<b>3 341</b>	<b>2 917</b>	<b>9 178</b>	<b>10 745</b>	<b>5. Otros Ingresos Tributarios</b>
<b>II. INGRESOS NO TRIBUTARIOS</b>	<b>1 870</b>	<b>1 413</b>	<b>1 748</b>	<b>1 335</b>	<b>1 616</b>	<b>2 601</b>	<b>3 316</b>	<b>3 256</b>	<b>2 542</b>	<b>2 818</b>	<b>1 229</b>	<b>42</b>	<b>2 491</b>	<b>II. INGRESOS NO TRIBUTARIOS</b>
<b>INGRESOS CORRIENTES (I+II)</b>	<b>67 380</b>	<b>61 598</b>	<b>53 359</b>	<b>54 637</b>	<b>61 877</b>	<b>54 322</b>	<b>55 354</b>	<b>55 457</b>	<b>110 813</b>	<b>64 756</b>	<b>46 969</b>	<b>58 958</b>	<b>84 396</b>	<b>INGRESOS CORRIENTES (I+II)</b>

Fuente : SUNAT

Elaboración: BCRP. Sucursal Cusco. Departamento de Estudios Económicos



ANEXO 7

**CUSCO: GASTOS NO FINANCIEROS DEL GOBIERNO REGIONAL 1/**  
(Miles de nuevos soles)

	2013									2014				
	ABR	MAY	JUN	JUL	AGO	SET	OCT	NOV	DIC	ENE	FEB	MAR	ABR	
<b>GASTOS NO FINANCIEROS</b>	<b>223 938</b>	<b>121 709</b>	<b>115 278</b>	<b>167 248</b>	<b>115 776</b>	<b>116 504</b>	<b>175 190</b>	<b>92 800</b>	<b>290 449</b>	<b>84 756</b>	<b>137 259</b>	<b>101 987</b>	<b>112 650</b>	<b>GASTOS NO FINANCIEROS</b>
<b>a. GASTOS CORRIENTES</b>	<b>81 037</b>	<b>73 915</b>	<b>71 006</b>	<b>87 146</b>	<b>68 906</b>	<b>71 258</b>	<b>71 148</b>	<b>72 356</b>	<b>253 391</b>	<b>67 729</b>	<b>62 859</b>	<b>69 080</b>	<b>70 560</b>	<b>a. GASTOS CORRIENTES</b>
1. Personal y Obligaciones Sociales	41 899	45 436	45 328	50 172	43 659	44 683	44 347	45 048	61 425	52 683	43 817	45 833	46 980	1. Personal y Obligaciones Sociales
2. Pensiones y Otras Prestaciones Sociales	8 390	8 408	8 323	10 855	8 500	8 458	9 477	9 238	14 262	11 242	8 248	8 728	8 155	2. Pensiones y Otras Prestaciones Sociales
3. Bienes y Servicios	30 331	19 047	16 195	26 051	16 137	17 699	16 758	17 711	168 527	3 804	10 778	14 092	15 273	3. Bienes y Servicios
4. Otros Gastos	417	1 024	1 160	68	610	418	566	359	9 177	0	16	427	152	4. Otros Gastos
<b>b. GASTO DE CAPITAL</b>	<b>142 901</b>	<b>47 794</b>	<b>44 272</b>	<b>80 102</b>	<b>46 870</b>	<b>45 246</b>	<b>104 042</b>	<b>20 444</b>	<b>37 058</b>	<b>17 027</b>	<b>74 400</b>	<b>32 907</b>	<b>42 090</b>	<b>b. GASTO DE CAPITAL</b>
1. Adquisición de Activos no Financieros	142 901	47 794	42 648	80 102	46 870	45 246	104 042	20 444	37 058	17 027	74 400	32 907	42 090	1. Adquisición de Activos no Financieros
2. Donaciones y Transferencias	0	0	1 624	0	0	0	0	0	0	0	0	0	0	2. Donaciones y Transferencias

1/ Información actualizada al 31 de mayo de 2014

Fuente: Ministerio de Economía y Finanzas

Elaboración: BCRP, Sucursal Cusco. Departamento de Estudios Económicos

**ANEXO 8**

**CUSCO: GASTOS NO FINANCIEROS DE LOS GOBIERNOS LOCALES 1/  
(Miles de nuevos soles)**

	2013										2014				
	ABR	MAY	JUN	JUL	AGO	SET	OCT	NOV	DIC	ENE	FEB	MAR	ABR		
<b>GASTOS NO FINANCIEROS</b>	<b>249 661</b>	<b>266 119</b>	<b>250 075</b>	<b>338 406</b>	<b>256 183</b>	<b>232 002</b>	<b>346 338</b>	<b>253 626</b>	<b>573 018</b>	<b>28 896</b>	<b>139 280</b>	<b>241 474</b>	<b>245 677</b>	<b>GASTOS NO FINANCIEROS</b>	
<b>a. GASTOS CORRIENTES</b>	<b>71 615</b>	<b>79 628</b>	<b>65 596</b>	<b>82 243</b>	<b>68 546</b>	<b>67 588</b>	<b>81 347</b>	<b>61 204</b>	<b>125 255</b>	<b>14 719</b>	<b>47 480</b>	<b>67 422</b>	<b>66 555</b>	<b>a. GASTOS CORRIENTES</b>	
1. Personal y Obligaciones Sociales	8 090	8 120	8 119	9 895	8 015	8 109	8 470	8 970	12 334	6 127	9 635	8 692	8 774	1. Personal y Obligaciones Sociales	
2. Pensiones y Otras Prestaciones Sociales	1 890	2 231	2 728	3 102	2 421	2 474	3 077	2 596	5 744	400	452	919	2 056	2. Pensiones y Otras Prestaciones Sociales	
3. Bienes y Servicios	59 515	67 517	53 626	68 370	57 345	55 898	68 794	48 456	105 868	7 967	36 338	56 748	54 764	3. Bienes y Servicios	
4. Donaciones y Transferencias	1 320	1 455	908	704	487	951	757	887	943	73	683	470	552	4. Donaciones y Transferencias	
5. Otros Gastos	800	305	215	172	278	156	249	295	366	152	372	593	409	5. Otros Gastos	
<b>b. GASTO DE CAPITAL</b>	<b>178 046</b>	<b>186 491</b>	<b>184 479</b>	<b>256 163</b>	<b>187 637</b>	<b>164 414</b>	<b>264 991</b>	<b>192 422</b>	<b>447 763</b>	<b>14 177</b>	<b>91 800</b>	<b>174 052</b>	<b>179 122</b>	<b>b. GASTO DE CAPITAL</b>	
1. Adquisición de Activos no Financieros	175 479	186 491	167 814	222 249	184 853	173 308	259 152	191 679	446 291	13 552	91 008	171 698	179 047	1. Adquisición de Activos no Financieros	
2. Donaciones y Transferencias	18	0	11 458	25 821	1 998	-9 174	4 941	488	222	545	0	2 354	70	2. Donaciones y Transferencias	
3. Otros gastos de capital	2 549	0	5 207	8 093	786	280	898	255	1 250	80	792	0	5	3. Otros gastos de capital	

<sup>1</sup> Información actualizada al 31 de mayo de 2014

Fuente: Ministerio de Economía y Finanzas

Elaboración: BCRP, Sucursal Cusco. Departamento de Estudios Económicos



ANEXO 9

CUSCO: DEPÓSITOS Y OBLIGACIONES DEL SISTEMA FINANCIERO<sup>1/</sup>  
(Saldos en miles de nuevos soles)

	2013									2014				
	ABR	MAY	JUN	JUL	AGO	SET	OCT	NOV	DIC	ENE	FEB	MAR	ABR	
<b>I. EMPRESAS BANCARIAS</b>	<b>1 888 505</b>	<b>1 938 798</b>	<b>1 927 756</b>	<b>1 955 700</b>	<b>2 128 002</b>	<b>2 099 073</b>	<b>2 054 972</b>	<b>2 025 020</b>	<b>2 243 659</b>	<b>2 168 460</b>	<b>2 118 772</b>	<b>2 094 709</b>	<b>2 095 371</b>	<b>I. EMPRESAS BANCARIAS</b>
<b>Depósitos a la vista</b>	<b>778 346</b>	<b>788 228</b>	<b>746 364</b>	<b>763 463</b>	<b>920 616</b>	<b>873 854</b>	<b>812 153</b>	<b>759 317</b>	<b>940 272</b>	<b>876 660</b>	<b>835 627</b>	<b>823 394</b>	<b>826 457</b>	<b>Depósitos a la vista</b>
En m/n	698 439	694 606	656 554	668 413	815 569	768 323	700 624	663 499	835 804	782 593	741 192	720 331	721 165	En m/n
En m/e	79 907	93 622	89 810	95 050	105 047	105 531	111 529	95 818	104 468	94 067	94 435	103 063	105 292	En m/e
<b>Depósitos de ahorro</b>	<b>827 977</b>	<b>846 043</b>	<b>852 080</b>	<b>894 562</b>	<b>871 754</b>	<b>901 928</b>	<b>921 488</b>	<b>925 242</b>	<b>954 167</b>	<b>942 832</b>	<b>941 518</b>	<b>915 247</b>	<b>927 632</b>	<b>Depósitos de ahorro</b>
En m/n	606 691	603 775	595 433	612 976	593 868	596 147	627 975	617 708	654 125	638 699	636 507	619 267	627 341	En m/n
En m/e	221 286	242 268	256 647	281 586	277 886	305 781	293 513	307 534	300 042	304 133	305 011	295 980	300 291	En m/e
<b>Depósitos a plazo</b>	<b>282 182</b>	<b>304 527</b>	<b>329 312</b>	<b>297 675</b>	<b>335 632</b>	<b>323 291</b>	<b>321 331</b>	<b>340 461</b>	<b>349 220</b>	<b>348 968</b>	<b>341 627</b>	<b>356 068</b>	<b>341 282</b>	<b>Depósitos a plazo</b>
En m/n	175 321	193 204	211 929	178 493	217 268	206 164	205 882	221 039	197 916	199 575	192 894	192 969	196 783	En m/n
En m/e	106 861	111 323	117 383	119 182	118 364	117 127	115 449	119 422	151 304	149 393	148 733	163 099	144 499	En m/e
<b>II. INSTITUCIONES NO BANCARIAS</b>	<b>980 117</b>	<b>1 022 602</b>	<b>1 025 410</b>	<b>1 027 606</b>	<b>1 066 520</b>	<b>1 064 487</b>	<b>1 086 246</b>	<b>1 098 238</b>	<b>1 083 409</b>	<b>1 102 756</b>	<b>1 097 176</b>	<b>1 099 467</b>	<b>1 130 662</b>	<b>II. INSTITUCIONES NO BANCARIAS</b>
<b>Depósitos a la vista</b>	<b>25</b>	<b>34</b>	<b>37</b>	<b>11</b>	<b>107</b>	<b>94</b>	<b>35</b>	<b>101</b>	<b>27</b>	<b>145</b>	<b>97</b>	<b>22</b>	<b>116</b>	<b>Depósitos a la vista</b>
En m/n	25	34	37	11	107	94	35	101	27	145	97	22	116	En m/n
En m/e	0	0	0	0	0	0	0	0	0	0	0	0	0	En m/e
<b>Depósitos de ahorro</b>	<b>327 189</b>	<b>339 314</b>	<b>331 619</b>	<b>341 464</b>	<b>345 763</b>	<b>348 266</b>	<b>369 295</b>	<b>361 656</b>	<b>366 561</b>	<b>374 713</b>	<b>365 179</b>	<b>375 520</b>	<b>367 922</b>	<b>Depósitos de ahorro</b>
En m/n	272 464	283 469	268 957	269 482	274 252	277 167	299 833	291 458	297 291	304 413	297 923	302 856	299 414	En m/n
En m/e	54 725	55 845	62 662	71 982	71 511	71 099	69 462	70 198	69 270	70 300	67 256	72 664	68 508	En m/e
<b>Depósitos a plazo</b>	<b>652 903</b>	<b>683 254</b>	<b>693 754</b>	<b>686 131</b>	<b>720 650</b>	<b>716 127</b>	<b>716 916</b>	<b>736 481</b>	<b>716 821</b>	<b>727 898</b>	<b>731 900</b>	<b>723 925</b>	<b>762 624</b>	<b>Depósitos a plazo</b>
En m/n	561 218	586 940	596 031	588 440	619 060	615 249	616 544	630 117	610 257	622 007	626 381	618 832	655 689	En m/n
En m/e	91 685	96 314	97 723	97 691	101 590	100 878	100 372	106 364	106 564	105 891	105 519	105 093	106 935	En m/e
<b>III. TOTAL SISTEMA FINANCIERO</b>	<b>2 868 622</b>	<b>2 961 400</b>	<b>2 953 166</b>	<b>2 983 306</b>	<b>3 194 522</b>	<b>3 163 560</b>	<b>3 141 218</b>	<b>3 123 258</b>	<b>3 327 068</b>	<b>3 271 216</b>	<b>3 215 948</b>	<b>3 194 176</b>	<b>3 226 033</b>	<b>III. TOTAL SISTEMA FINANCIERO</b>
<b>Depósitos a la vista</b>	<b>778 371</b>	<b>788 262</b>	<b>746 401</b>	<b>763 474</b>	<b>920 723</b>	<b>873 948</b>	<b>812 188</b>	<b>759 418</b>	<b>940 299</b>	<b>876 805</b>	<b>835 724</b>	<b>823 416</b>	<b>826 573</b>	<b>Depósitos a la vista</b>
En m/n	698 464	694 640	656 591	668 424	815 676	768 417	700 659	663 600	835 831	782 738	741 289	720 353	721 281	En m/n
En m/e	79 907	93 622	89 810	95 050	105 047	105 531	111 529	95 818	104 468	94 067	94 435	103 063	105 292	En m/e
<b>Depósitos de ahorro</b>	<b>1 155 166</b>	<b>1 185 357</b>	<b>1 183 699</b>	<b>1 236 026</b>	<b>1 217 517</b>	<b>1 250 194</b>	<b>1 290 783</b>	<b>1 286 898</b>	<b>1 320 728</b>	<b>1 317 545</b>	<b>1 306 697</b>	<b>1 290 767</b>	<b>1 295 554</b>	<b>Depósitos de ahorro</b>
En m/n	879 155	887 244	864 390	882 458	868 120	873 314	927 808	909 166	951 416	943 112	934 430	922 123	926 755	En m/n
En m/e	276 011	298 113	319 309	353 568	349 397	376 880	362 975	377 732	369 312	374 433	372 267	368 644	368 799	En m/e
<b>Depósitos a plazo</b>	<b>935 085</b>	<b>987 781</b>	<b>1 023 066</b>	<b>983 806</b>	<b>1 056 282</b>	<b>1 039 418</b>	<b>1 038 247</b>	<b>1 076 942</b>	<b>1 066 041</b>	<b>1 076 866</b>	<b>1 073 527</b>	<b>1 079 993</b>	<b>1 103 906</b>	<b>Depósitos a plazo</b>
En m/n	736 539	780 144	807 960	766 933	836 328	821 413	822 426	851 156	808 173	821 582	819 275	811 801	852 472	En m/n
En m/e	198 546	207 637	215 106	216 873	219 954	218 005	215 821	225 786	257 868	255 284	254 252	268 192	251 434	En m/e

1/ Cifras preliminares

FUENTE: Superintendencia de Banca, Seguros y AFP.

ELABORACIÓN: BCRP - Sucursal Cusco. Departamento de Estudios Económicos.



ANEXO 10

CUSCO: CRÉDITO DEL SISTEMA FINANCIERO AL SECTOR PRIVADO<sup>1/</sup>  
(Saldos en miles de nuevos soles)

	2013									2014				
	ABR	MAY	JUN	JUL	AGO	SET	OCT	NOV	DIC	ENE	FEB	MAR	ABR	
<b>I. BANCO DE LA NACIÓN</b>	117 054	118 001	118 117	118 474	245 802	215 256	184 145	177 562	274 127	272 801	267 209	255 910	241 715	<b>I. BANCO DE LA NACIÓN</b>
<b>II. EMPRESAS BANCARIAS</b>	1 536 061	1 561 042	1 576 251	1 621 947	1 630 400	1 654 150	1 702 062	1 734 978	1 765 756	1 778 908	1 775 217	1 790 385	1 792 186	<b>II. EMPRESAS BANCARIAS</b>
Crédito	459 241	466 286	456 419	462 398	461 744	461 102	478 084	485 942	499 327	496 792	495 770	500 436	499 554	Crédito
Interbank	126 540	129 359	132 356	139 619	140 509	149 817	152 065	153 505	153 251	153 745	151 887	153 114	155 938	Interbank
Scotiabank Perú	184 610	191 973	199 614	225 353	233 592	235 423	231 466	234 321	246 506	260 922	260 367	264 595	266 182	Scotiabank Perú
Continental	518 457	537 317	537 312	539 635	538 901	552 259	569 297	583 766	586 031	585 481	586 184	590 431	585 006	Continental
Interamericano de Finanzas	563	588	552	528	531	522	731	1 282	1 338	1 369	1 381	1 441	1 509	Interamericano de Finanzas
MiBanco	168 855	166 232	164 083	165 816	164 875	162 876	162 162	162 217	158 130	155 703	153 735	152 745	151 176	MiBanco
Azteca del Perú	13 203	13 369	13 083	13 041	13 090	13 179	13 745	14 091	15 143	15 016	14 926	14 974	15 095	Azteca del Perú
Financiero	34 757	39 889	40 290	41 333	42 413	43 844	46 227	49 086	50 095	51 741	53 248	53 649	55 228	Financiero
Agrobanco	29 835	16 029	32 542	34 224	34 745	35 128	48 285	50 768	55 935	58 139	57 719	59 000	62 498	Agrobanco
<b>III. INSTITUCIONES NO BANCARIAS</b>	1 423 250	1 452 044	1 472 406	1 493 279	1 526 937	1 546 216	1 577 425	1 609 081	1 640 874	1 653 792	1 669 099	1 703 548	1 724 874	<b>III. INSTITUCIONES NO BANCARIAS</b>
Caja Municipal Cusco	672 160	683 734	694 445	701 839	714 027	719 694	734 509	747 095	757 987	757 174	764 535	783 262	789 063	Caja Municipal Cusco
Caja Municipal Arequipa	199 894	207 871	212 787	216 448	219 490	222 341	225 636	231 958	237 220	239 491	245 167	248 932	253 470	Caja Municipal Arequipa
Caja Municipal Piura	11 889	12 154	12 910	13 125	14 489	15 423	16 526	17 665	18 067	18 460	18 390	18 510	18 408	Caja Municipal Piura
Caja Municipal Tacna	10 549	10 877	11 375	12 592	13 415	14 513	16 037	17 502	18 473	19 107	20 648	21 239	21 416	Caja Municipal Tacna
Caja Municipal Lima	10 561	9 974	9 470	8 601	8 112	7 676	7 258	6 974	6 562	6 306	6 031	5 705	5 425	Caja Municipal Lima
Caja Municipal Huancayo	2 694	3 011	3 262	3 591	3 956	4 360	4 903	5 525	6 108	6 427	6 732	7 660	8 335	Caja Municipal Huancayo
CRAC Credinka	240 932	247 860	250 879	255 782	259 726	263 582	270 398	275 489	281 088	287 644	282 755	286 370	288 677	CRAC Credinka
CRAC Nuestra Gente	13 675	-	-	-	-	-	-	-	-	-	-	-	-	CRAC Nuestra Gente
CRAC Los Andes	-	-	-	-	7 174	7 698	8 245	8 596	9 062	9 185	9 692	10 168	10 226	CRAC Los Andes
Edpyme - Credivisión	12 739	12 144	12 033	11 620	11 470	11 300	11 480	11 443	11 966	11 734	11 379	11 185	10 702	Edpyme - Credivisión
Edpyme- Nueva Visión	12 204	12 245	12 383	12 983	13 306	13 768	-	-	-	-	-	-	-	Edpyme- Nueva Visión
Edpyme - Solidaridad	15 301	15 478	15 531	15 673	16 178	16 519	16 729	16 988	17 356	17 949	18 242	18 573	18 621	Edpyme - Solidaridad
Edpyme - Marcimex	319	285	252	280	328	348	442	533	332	345	278	255	254	Edpyme - Marcimex
Inversiones la Cruz	-	-	-	-	-	-	-	-	-	-	-	-	8	Inversiones la Cruz
Financiera Edyficar	114 923	118 189	120 773	125 052	130 073	134 908	139 767	144 210	148 302	152 019	155 589	159 298	165 332	Financiera Edyficar
CrediScotia	93 115	91 007	88 196	86 340	84 877	82 550	78 990	77 019	76 377	75 241	75 393	76 115	77 205	CrediScotia
Financiera Efectiva	9 237	10 209	10 561	11 185	11 311	11 466	11 329	11 265	11 874	11 523	11 321	11 311	11 458	Financiera Efectiva
Financiera Compartamos	2 289	2 373	2 584	3 084	3 786	4 150	4 614	5 156	5 771	5 426	5 692	6 297	6 404	Financiera Compartamos
Financiera Proempresa	769	872	1 002	1 085	1 089	1 217	1 315	1 285	1 262	1 175	1 124	1 196	1 262	Financiera Proempresa
Financiera Confianza	-	13 761	13 963	13 999	14 130	14 703	15 318	15 897	16 367	16 770	16 957	17 145	17 478	Financiera Confianza
Financiera Nueva Visión	-	-	-	-	-	-	13 929	14 440	14 825	14 832	15 007	15 100	14 987	Financiera Nueva Visión
Financiera Uno	-	-	-	-	-	-	-	41	1 875	2 984	4 167	5 227	6 143	Financiera Uno
<b>TOTAL</b>	<b>3 076 365</b>	<b>3 131 087</b>	<b>3 166 774</b>	<b>3 233 700</b>	<b>3 403 139</b>	<b>3 415 622</b>	<b>3 463 632</b>	<b>3 521 621</b>	<b>3 680 757</b>	<b>3 705 501</b>	<b>3 711 525</b>	<b>3 749 843</b>	<b>3 758 775</b>	<b>TOTAL</b>
<b>En M/N</b>	<b>2 533 596</b>	<b>2 573 295</b>	<b>2 621 465</b>	<b>2 673 720</b>	<b>2 842 446</b>	<b>2 855 056</b>	<b>2 907 123</b>	<b>2 959 811</b>	<b>3 122 902</b>	<b>3 145 906</b>	<b>3 167 075</b>	<b>3 206 972</b>	<b>3 224 125</b>	<b>En M/N</b>
<b>En M/E</b>	<b>542 769</b>	<b>557 792</b>	<b>545 309</b>	<b>559 980</b>	<b>560 693</b>	<b>560 566</b>	<b>556 509</b>	<b>561 810</b>	<b>557 855</b>	<b>559 595</b>	<b>544 450</b>	<b>542 871</b>	<b>534 650</b>	<b>En M/E</b>

1/ Cifras Preliminares

FUENTE: Superintendencia de Banca, Seguros y AFP.

ELABORACIÓN: BCRP, Sucursal Cusco, Departamento de Estudios Económicos.



**ANEXO 11**

**CUSCO: CARTERA PESADA DEL SISTEMA FINANCIERO 1/**  
(En porcentajes)

ENTIDADES FINANCIERAS	2013										2014				ENTIDADES FINANCIERAS
	ABR	MAY	JUN	JUL	AGO	SET	OCT	NOV	DIC	ENE	FEB	MAR	ABR		
<b>A. BANCO DE LA NACION</b>	<b>0,9</b>	<b>0,5</b>	<b>0,9</b>	<b>0,9</b>	<b>1,0</b>	<b>1,0</b>	<b>1,1</b>	<b>1,0</b>	<b>1,0</b>	<b>1,0</b>	<b>1,0</b>	<b>0,9</b>	<b>0,9</b>	<b>0,9</b>	<b>A. BANCO DE LA NACION</b>
<b>B. EMPRESAS BANCARIAS</b>	<b>2,7</b>	<b>2,6</b>	<b>2,7</b>	<b>2,7</b>	<b>2,2</b>	<b>2,3</b>	<b>2,4</b>	<b>2,5</b>	<b>2,6</b>	<b>2,5</b>	<b>4,0</b>	<b>4,1</b>	<b>2,8</b>	<b>B. EMPRESAS BANCARIAS</b>	
Agrobanco	1,6	2,4	1,3	1,2	1,2	1,4	1,1	0,9	0,9	0,9	0,9	0,9	1,0	Agrobanco	
<b>C. INSTITUCIONES NO BANCARIAS</b>	<b>3,9</b>	<b>3,7</b>	<b>3,8</b>	<b>3,8</b>	<b>3,9</b>	<b>4,0</b>	<b>3,9</b>	<b>3,9</b>	<b>3,7</b>	<b>3,5</b>	<b>4,0</b>	<b>4,2</b>	<b>4,1</b>	<b>C. INSTITUCIONES NO BANCARIAS</b>	
Cajas Municipales	4,4	4,0	4,2	4,1	4,2	4,3	4,2	4,3	4,0	3,7	4,4	4,7	4,5	Cajas Municipales	
Cajas Rurales de Ahorro y Crédito	2,8	3,4	2,7	2,8	2,8	3,0	3,1	2,9	2,8	2,8	3,0	3,1	3,3	Cajas Rurales de Ahorro y Crédito	
Edpymes	4,5	5,0	3,7	3,5	3,5	3,7	3,5	2,9	2,7	2,6	2,8	3,0	3,1	Edpymes	
Financieras	3,3	2,8	3,4	3,5	3,8	4,0	3,8	3,7	3,6	3,7	3,7	3,8	3,7	Financieras	
<b>TOTAL</b>	<b>3,2</b>	<b>3,1</b>	<b>3,2</b>	<b>3,1</b>	<b>3,0</b>	<b>3,1</b>	<b>3,1</b>	<b>3,1</b>	<b>3,1</b>	<b>2,9</b>	<b>3,8</b>	<b>4,0</b>	<b>3,4</b>	<b>TOTAL</b>	

1/ Cifras Preliminares.

Fuente: Superintendencia de Banca, Seguros y AFP (SBS).

Elaboración: BCRP, Sucursal Cusco. Departamento de Estudios Económicos.