

**BANCO CENTRAL DE RESERVA DEL PERÚ**  
SUCURSAL CUSCO



**APURÍMAC: Síntesis de Actividad Económica**  
**Octubre 2014<sup>1</sup>**

**Departamento de Estudios Económicos**

*El Banco Central de Reserva del Perú (BCRP) ha considerado presentar un conjunto de indicadores sectoriales de actividad económica con la finalidad de poder realizar el seguimiento del desempeño de la economía departamental. Para el sector real, se ha utilizado el Valor Bruto de Producción a precios del año 2007 para los sectores disponibles. Cabe señalar que a partir de enero 2014, el Instituto Nacional de Estadística (INEI) ha realizado el cambio de año base (de 1994 a 2007) para la construcción del Producto Bruto Interno (PBI) nacional, estando en elaboración la desagregación departamental. En la medida que se publique referida información, el BCRP volvería a elaborar para cada departamento un indicador agregado de actividad económica.*

<sup>1</sup> En el presente informe participaron: Victor Chique, Dante Madrid y Vanessa Ayma

## ÍNDICE

	<i>Página</i>
<b>RESUMEN EJECUTIVO</b> .....	<b>16</b>
<b>I. ACTIVIDAD PRODUCTIVA</b> .....	<b>18</b>
1. Actividad Primaria .....	18
1.1 Sector agropecuario .....	18
1.2 Sector pesca .....	19
1.3 Sector minería .....	20
2. Otros indicadores sectoriales .....	20
2.1 Arribos a los establecimientos de hospedaje .....	20
<b>II. ASPECTOS LABORALES</b> .....	<b>21</b>
1. Empleo .....	21
<b>III. SECTOR EXTERNO</b> .....	<b>22</b>
1. Exportaciones .....	22
<b>IV. CRÉDITO Y DEPÓSITOS</b> .....	<b>23</b>
1. Crédito .....	23
2. Depósitos .....	25
<b>V. GASTO NO FINANCIERO DEL GOBIERNO GENERAL</b> .....	<b>26</b>
1. Gasto corriente no financiero .....	26
2. Gasto de Capital .....	27
<b>VI. ENCUESTAS DE PERCEPCIÓN REGIONAL</b> .....	<b>29</b>
<b>VII. ANEXOS</b> .....	<b>19</b>



## RESUMEN EJECUTIVO

---

### Principales hechos de importancia

- La **producción agropecuaria** creció 6,1 en octubre, de igual forma la **producción pesquera** se incrementó en 34,9 por ciento.
- Con relación a **otros indicadores de la actividad económica**, se registraron los siguientes resultados en el mes de octubre: El crédito creció 14,8 por ciento interanual, el número de arribos a los establecimientos de hospedaje aumentó 5,3 por ciento y empleo creció 8,2 por ciento; por el contrario, el gasto público de capital disminuyó 36,1 por ciento.

### Actividad Primaria

- El **sector agropecuario** se incrementó en 6,1 por ciento interanual en octubre, destacando la mayor producción de papa (93,5 por ciento). En el acumulado de enero a octubre, este sector disminuyó 0,9 por ciento interanual.
- El **sector pesca** aumentó 34,9 por ciento en octubre, debido a la mayor extracción de trucha (46,2 por ciento). En el acumulado enero – octubre de 2014, la producción pesquera resultó superior en 8,9 por ciento, con respecto a similar periodo del año previo.

### Otros Indicadores de Actividad Económica

- El número de **arribos a los establecimientos de hospedaje**, en octubre de 2014, aumentó 5,3 por ciento interanual, por la mayor afluencia de turistas extranjeros (37,0 por ciento) y nacionales (4,8 por ciento). Entre enero y octubre del mismo año, los arribos crecieron 13,0 por ciento interanual.
- El **empleo** en las empresas privadas formales de 10 a más trabajadores, en la ciudad de Abancay, correspondiente al mes de octubre, aumentó 8,2 por ciento con respecto a similar mes de 2013.
- El **crédito** en el departamento de Apurímac (S/. 640 millones) creció 14,8 por ciento, en términos nominales, frente al saldo de octubre del año 2013. Los créditos de consumo e hipotecario registraron crecimientos de 17,3 y 11,8 por ciento, respectivamente
- El **gasto de capital** (S/. 66 millones) en octubre tuvo un descenso de 36,1 por ciento interanual, en términos reales, debido al menor gasto del Gobierno Nacional (-60,1 por ciento) y del Gobierno Regional (-48,4 por ciento); sin embargo, aumentó para los gobiernos locales en 2,2 por ciento. En el acumulado entre enero y octubre de 2014, el gasto de capital disminuyó 3,7 por ciento interanual.

**CUADRO N° 1**  
**OTROS INDICADORES DE ACTIVIDAD ECONÓMICA**  
 (Variación % respecto a similar mes del año anterior)

	May.14	Jun.14	Jul.14	Ago.14	Set.14	Oct.14
Arribos a los establecimientos de hospedaje	↑ 10,7	↑ 10,9	↑ 16,3	↑ 10,3	↑ 14,1	↑ 5,3
Empleo formal urbano 1/	→ 0,0	↑ 3,8	↑ 9,9	↑ 12,2	↓ -0,1	↑ 8,2
Crédito total 2/	↑ 19,6	↑ 18,6	↑ 18,6	↑ 18,8	↑ 17,4	↑ 14,8
Crédito de consumo 2/	↑ 4,2	↑ 20,7	↑ 19,9	↑ 19,7	↑ 19,6	↑ 17,3
Crédito hipotecario 2/	↓ -2,7	↑ 9,2	↑ 11,4	↑ 13,3	↑ 12,5	↑ 11,8
Gasto de Capital 3/	↑ 1,9	↓ -4,3	↓ -26,1	↑ 32,0	↑ 2,3	↓ -36,1

1/ En empresas de 10 a más trabajadores situadas en la ciudad de Abancay.

2/ En términos nominales.

3/ En términos reales.

Fuentes: BCRP - Sucursal Cusco, SBS, MEF y MINCETUR.



## I. ACTIVIDAD PRODUCTIVA

### 1. Actividad Primaria

#### 1.1 Sector agropecuario

- La actividad agropecuaria en el mes de octubre aumentó 6,1 por ciento, debido a la mayor producción agrícola (20,0 por ciento) y pecuaria (1,2 por ciento). Entre enero y octubre, la producción agropecuaria disminuyó 0,9 por ciento, en comparación a similar periodo de 2013.
- La mayor producción agrícola en el mes de octubre correspondió a los cultivos orientados al mercado interno (24,1 por ciento); sin embargo disminuyó los cultivos orientados al mercado externo y agroindustria (-73,8 por ciento). En el primer grupo, destacó el incremento de la producción de papa (93,5 por ciento) y maíz choclo (86,5 por ciento); en el segundo grupo, declinó la producción de palta (-97,2 por ciento). La producción agrícola de enero a octubre decreció 1,1 por ciento, frente a igual periodo de 2013
- La producción pecuaria creció 1,2 por ciento, debido a la mayor producción de carne de vacuno (2,5 por ciento) y leche (1,6 por ciento). En el acumulado de enero a octubre, la producción pecuaria se contrajo 0,4 por ciento, debido a la disminución en la producción de fibra de alpaca (-11,4 por ciento) y carne de porcino (-5,3 por ciento).

**CUADRO N° 2**  
**SECTOR AGROPECUARIO 1/**  
(Miles de toneladas)

Subsectores	Estructura Porcentual 2012 2/	Octubre			Enero - Octubre				
		2013	2014	Var. %	Contribución al crecimiento 3/	2013	2014	Var. %	Contribución al crecimiento 3/
<b>AGRÍCOLA</b>	<b>94,7</b>			<b>20,0</b>	<b>5,2</b>			<b>-1,1</b>	<b>-0,8</b>
Orientada al mercado externo y agroindustria 2/	1,1			-73,8	-0,8			-1,3	0,0
Maíz amarillo duro	0,7	0,0	0,0	-100,0	-0,1	5,2	2,5	-52,2	-0,4
Anís	0,1	0,0	0,0	-	-	0,4	0,3	-36,3	-0,2
Quinua	0,2	0,0	0,0	-	-	2,0	2,7	33,9	0,2
Palta	0,2	0,1	0,0	-97,2	-0,8	2,4	3,1	26,0	0,2
Kiwicha	0,0	0,0	0,0	-	-	0,4	0,4	-5,6	0,0
Tara	0,0	0,0	0,0	-	-	0,6	1,5	148,2	0,2
Caña de azúcar	0,0	0,2	0,2	-18,2	0,0	4,5	3,9	-13,9	0,0
Orientada al mercado interno 2/	<b>93,6</b>			<b>24,1</b>	<b>6,0</b>			<b>-1,1</b>	<b>-0,8</b>
Papa	33,1	1,0	1,9	93,5	4,2	340,0	350,0	2,9	1,1
Maíz amiláceo	3,3	0,0	0,0	-	-	41,5	37,8	-8,9	-1,1
Frijol grano seco	0,9	0,0	0,0	-100,0	-0,8	7,3	6,3	-13,4	-0,5
Trigo	0,9	0,0	0,0	-	-	8,5	7,0	-17,4	-0,3
Maíz choclo	0,9	0,3	0,5	86,5	1,4	9,4	14,5	54,5	0,7
Zapallo	0,2	0,1	0,2	119,7	0,5	1,5	2,8	80,0	0,1
Chocho o tarhui	0,0	0,0	0,1	124,3	0,5	0,9	0,6	-31,2	-0,1
Plátano	0,0	0,0	0,1	350,0	0,2	0,2	0,4	68,3	0,0
<b>PECUARIO</b>	<b>5,3</b>			<b>1,2</b>	<b>0,9</b>			<b>-0,4</b>	<b>-0,1</b>
Leche	3,2	1,9	2,0	1,6	0,3	28,5	29,1	2,4	0,1
Carne de vacuno 4/	0,9	0,8	0,8	2,5	0,7	7,9	8,0	0,7	0,1
Carne de porcino 4/	0,5	0,4	0,4	-1,3	-0,2	3,6	3,4	-5,3	-0,2
Carne de ovino 4/	0,2	0,2	0,2	3,1	0,2	2,0	2,0	3,6	0,1
Fibra de alpaca	0,1	0,0	0,0	-	-	0,1	0,1	-11,4	-0,1
Carne de cuy 4/	0,0	0,0	0,0	-	-	0,0	0,0	-	-
<b>SECTOR AGROPECUARIO</b>	<b>100,0</b>			<b>6,1</b>	<b>6,1</b>			<b>-0,9</b>	<b>-0,9</b>

1/ Cifras preliminares

2/ A precios de 2007

3/ En base a la estructura porcentual de similar periodo de 2013

4/ Peso neto

Fuente: Ministerio de Agricultura y Riego

Elaboración: BCRP, Sucursal Cusco. Departamento de Estudios Económicos.

- En cuanto al avance de las siembras, correspondientes a la campaña agrícola (2014/2015), se ha instalado hasta el mes de octubre un total de 39 411 hectáreas, 6,3 por ciento más, respecto a similar periodo de la campaña anterior. Se ha sembrado más quinua (80,3 por ciento), papa (3,7 por ciento), entre otros.

**CUADRO N° 3**  
**SUPERFICIE SEMBRADA 1/**  
(Hectáreas)

	Campaña agrícola 2/		Variación	
	2013/2014	2014/2015	Absoluta	Porcentual
<b>CULTIVOS TRANSITORIOS</b>	<b>37 080</b>	<b>39 381</b>	<b>2 301</b>	<b>6,2</b>
Quinua	879	1 585	706	80,3
Papa	11 317	11 733	416	3,7
Olluco	1 849	2 208	359	19,4
Maíz Choclo	1 261	1 514	253	20,1
Haba grano seco	1 447	1 613	166	11,5
Trigo	67	205	138	206,0
Avena grano	92	220	128	139,1
Maíz amiláceo	14 693	14 790	97	0,7
Maswa	490	564	74	15,1
Oca	855	896	41	4,8
Lechuga	39	77	38	97,4
Arveja grano seco	304	332	28	9,2
Otros	3 787	3 644	-143	-3,8
<b>CULTIVOS PERMANENTES</b>	<b>10</b>	<b>30</b>	<b>20</b>	<b>200,0</b>
Palta	0	16	16	-
Ciruela	0	13	13	-
Manzano	1	1	0	0,0
Otros	9	0	-9	-
<b>Total</b>	<b>37 090</b>	<b>39 411</b>	<b>2 321</b>	<b>6,3</b>

1/ Cifras preliminares

2/ De agosto a octubre

Fuente: MINAGRI - Apurímac

Elaboración: BCRP, Sucursal Cusco. Departamento de Estudios Económicos

## 1.2 Sector pesca

- La producción en el sector pesca creció 34,9 por ciento interanual en octubre, por la mayor extracción de trucha (46,2 por ciento) y pejerrey (4,1 por ciento).
- La producción pesquera de enero a octubre de 2014, resultó 8,9 por ciento más respecto a similar mes del año previo, debido a la mayor pesca de trucha (10,6 por ciento) y pejerrey (7,9 por ciento).

**CUADRO N° 4**  
**SECTOR PESCA 1/**  
(En toneladas)

	Octubre			Enero - Octubre		
	2013	2014	Var.%	2013	2014	Var.%
<b>Consumo Humano Directo</b>	<b>8</b>	<b>10</b>	<b>34,9</b>	<b>121</b>	<b>130</b>	<b>8,9</b>
Fresco 2/	8	10	34,9	121	130	8,9
<b>SECTOR PESCA</b>			<b>34,9</b>			<b>8,9</b>

1/ A precios de 2007. Cifras preliminares

2/ Información proporcionada por PRODUCE - Apurímac.

Fuente: Ministerio de la Producción.

Elaboración: BCRP, Sucursal Cusco. Departamento de Estudios Económicos.

### 1.3 Sector minería

- En el mes de octubre de 2014, no se registró producción de minerales debido a la suspensión de operaciones de las empresas mineras.

## 2. Otros indicadores sectoriales

### 2.1 Arribos a los establecimientos de hospedaje

- El número de arribos a los establecimientos de hospedaje fue de 29 286 personas, aumentando 5,3 por ciento interanual en octubre de 2014. Este resultado obedeció principalmente al incremento de los arribos de turistas extranjeros (37,0 por ciento) y turistas nacionales (4,8 por ciento). Por otro lado, entre enero y octubre del mismo año, los arribos crecieron 13,0 por ciento con respecto a similar periodo de 2013, debido a la mayor afluencia de turistas nacionales y extranjeros, 13,1 y 8,1 por ciento, respectivamente.

**GRÁFICO N° 1**  
**EVOLUCIÓN DE ARRIBOS A ESTABLECIMIENTOS DE HOSPEDAJE**  
 (Variación %)

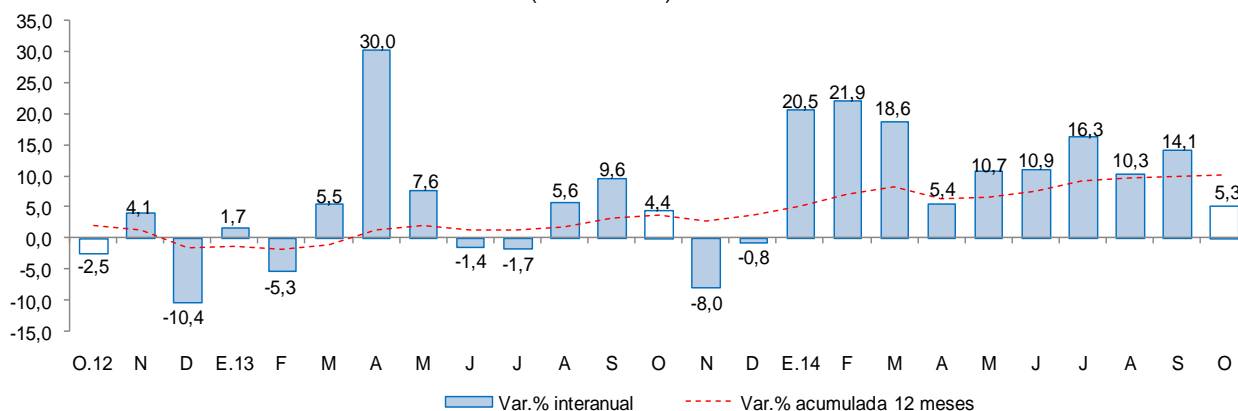

Fuente: Encuesta Mensual a Establecimientos de Hospedaje Temporal - MINCETUR.

## II. ASPECTOS LABORALES

### 1. Empleo

- El empleo en las empresas privadas formales de 10 a más trabajadores, en la ciudad de Abancay, correspondiente al mes de octubre, aumentó 8,2 por ciento con respecto a similar mes de 2013. En este mes, la demanda laboral en el sector servicios aumentó 9,7 por ciento; no obstante, en el sector transportes, almacenes y comunicaciones disminuyó 6,7 por ciento y en el sector comercio 4,6 por ciento. En el acumulado enero - octubre de 2014, se registró una expansión de 6,8 por ciento.

**CUADRO N° 5**  
**CIUDAD DE ABANCAY: ÍNDICE MENSUAL DE EMPLEO EN EMPRESAS PRIVADAS FORMALES DE 10 Y MÁS TRABAJADORES POR RAMA DE ACTIVIDAD ECONÓMICA 1/**  
 (Noviembre 2010=100)  
 (Octubre 2010=100)

	Octubre			Enero - Octubre		
	2013	2014	Var.%	2013	2014	Var.%
Comercio	96,4	92,0	-4,6	91,4	89,2	-2,5
Transporte, almacenes y comunicaciones	150,0	140,0	-6,7	147,5	143,0	-3,1
Servicios 2/	95,9	105,2	9,7	92,4	99,7	7,9
<b>Total</b>	<b>96,0</b>	<b>103,9</b>	<b>8,2</b>	<b>92,4</b>	<b>98,7</b>	<b>6,8</b>

Nota: La información corresponde al primer día de cada mes.

1/ Cifras preliminares.

2/ Conformada por las subramas servicios prestados a empresas, restaurantes y hoteles, establecimientos financieros, enseñanza, servicios sociales y comunales; y electricidad, gas y agua.

Fuente: MTPE - Encuesta Nacional de Variación del Empleo (ENVME)

Elaboración: BCRP, Sucursal Cusco. Departamento de Estudios Económicos.

**GRÁFICO N° 2**  
**CIUDAD DE ABANCAY: EMPLEO FORMAL URBANO EN EMPRESAS DE 10 A MÁS TRABAJADORES**  
 (Variación % respecto a similar mes del año anterior)

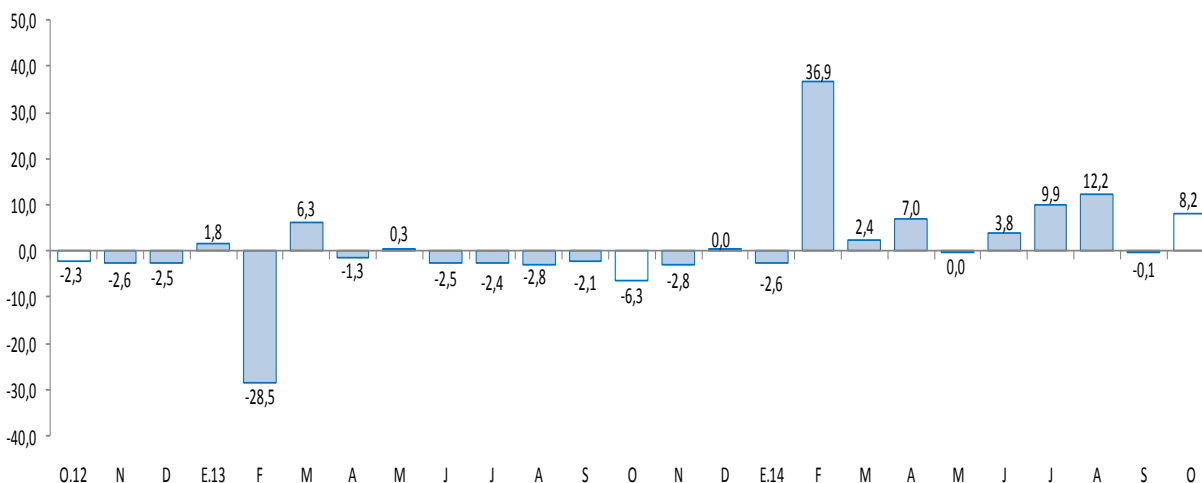

Fuente: Ministerio de Trabajo y Promoción del Empleo.



### III. SECTOR EXTERNO

#### 1. Exportaciones

- Las exportaciones del departamento de Apurímac, en el mes de octubre totalizaron US\$ 2,6 millones, 41,9 por ciento menos, respecto a igual mes de 2013. Las exportaciones no tradicionales disminuyeron 79,2 por ciento; mientras que, las tradicionales bajaron 39,5 por ciento.
- En las exportaciones no tradicionales (US\$ 54,0 miles), la disminución se debe a la menor venta de productos agropecuarios (-79,2 por ciento).
- En las exportaciones tradicionales (US\$ 2,5 millones), el declive interanual se explicó por el menor valor exportado de productos mineros, específicamente plata y sus concentrados.
- De enero a octubre de 2014, las exportaciones acumularon un valor de US\$ 30,9 millones, resultando 20,9 por ciento menos del valor exportado en similar periodo del año previo. Las exportaciones tradicionales acumularon una caída de 21,5 por ciento y las exportaciones no tradicionales de 5,0 por ciento.
- En octubre, el principal destino de las exportaciones fue Canadá (97,9 por ciento) y Estados Unidos (2,1 por ciento). El principal producto exportado a estos mercados fue plata.

**CUADRO N° 6**  
**EXPORTACIONES POR GRUPO DE PRODUCTOS 1/**  
(Valores FOB en Miles de US\$)

GRUPO	Estructura %	Octubre		Enero - Octubre	
	2013	2013	2014	2013	2014
<b>PRODUCTOS TRADICIONALES</b>	<b>96,0</b>	<b>4 163</b>	<b>2 517</b>	<b>37 627</b>	<b>29 544</b>
Mineros	96,0	4 163	2 517	37 627	29 544
<b>PRODUCTOS NO TRADICIONALES</b>	<b>4,0</b>	<b>260</b>	<b>54</b>	<b>1 397</b>	<b>1 327</b>
Agropecuarios	4,0	260	54	1 373	963
Textiles	0,0	0	0	1	0
Maderas y papeles, y sus manufacturas	0,0	0	0	0	1
Químicos	0,0	0	0	6	2
Minerales no metálicos	0,0	0	0	11	0
Sidero-metalúrgicos y joyería	0,0	0	0	0	12
Metal-mecánicos	0,0	0	0	3	98
Otros	0,0	0	0	3	251
<b>TOTAL EXPORTACIONES</b>	<b>100,0</b>	<b>4 423</b>	<b>2 571</b>	<b>39 024</b>	<b>30 871</b>

1/ Cifras preliminares.

Fuente: SUNAT

Elaboración: BCRP, Sucursal Cusco. Departamento de Estudios Económicos.

## IV. CRÉDITO Y DEPÓSITOS

### 1. Crédito

- El crédito creció 14,8 por ciento interanual en octubre, alcanzando un saldo de S/. 640 millones, mostrando un menor ritmo de crecimiento frente a igual mes del año anterior (25,1 por ciento).
- En las instituciones no bancarias, que canalizó el 74,4 por ciento del crédito total, se reportó una expansión de 15,1 por ciento, y en la banca múltiple que concentró el 16,3 por ciento, el crédito creció 6,5 por ciento interanual.
- Por tipo de crédito, la financiación a las empresas se incrementó en 14,0 por ciento, debido al aumento del crédito corporativo, gran y mediana empresa (20,0 por ciento), el crédito a pequeñas empresas (15,0 por ciento) y a microempresas (7,0 por ciento).
- El crédito en moneda nacional aumentó 16,0 por ciento; no obstante, el crédito en moneda extranjera se contrajo 18,1 por ciento. La dolarización de los créditos se redujo de 3,5 por ciento en octubre de 2013 a 2,5 por ciento en octubre de 2014.

**CUADRO N° 7**  
**CRÉDITO**  
(Saldos en millones de Nuevos Soles)

	A OCTUBRE			
	2013	2014	Estruct. % 2014	Var. Nom. 2014/2013
<b>Banco de la Nación 1/</b>	<b>40</b>	<b>49</b>	<b>7,6</b>	<b>23,5</b>
<b>Agrobanco 2/</b>	<b>6</b>	<b>11</b>	<b>1,7</b>	<b>79,2</b>
<b>Banca múltiple</b>	<b>98</b>	<b>104</b>	<b>16,3</b>	<b>6,5</b>
<b>Instituciones no bancarias</b>	<b>414</b>	<b>476</b>	<b>74,4</b>	<b>15,1</b>
Cajas Municipales	297	325	50,7	9,5
Cajas Rurales	54	63	9,8	16,8
Financieras	63	88	13,8	39,3
<b>TOTAL</b>	<b>557</b>	<b>640</b>	<b>100,0</b>	<b>14,8</b>
<b>A empresas</b>	<b>363</b>	<b>413</b>	<b>64,6</b>	<b>14,0</b>
Corporativo, gran y mediana empresa	77	92	14,4	20,0
Pequeña empresa	191	219	34,2	15,0
Microempresa	95	102	15,9	7,0
<b>A personas</b>	<b>195</b>	<b>227</b>	<b>35,4</b>	<b>16,5</b>
Consumo	167	196	30,7	17,3
Hipotecario	27	30	4,7	11,8
En MN	538	624	97,5	16,1
En ME	20	16	2,5	-18,8

1/ Considera sólo los créditos de consumo e hipotecario.

2/ No considera los créditos a las demás empresas del sistema financiero.

3/ En base a la estructura porcentual de similar mes de 2013.

Fuente: SBS y AFP.

Elaboración: BCRP, Sucursal Cusco. Departamento de Estudios Económicos.

**GRÁFICO Nº 3**  
**EVOLUCIÓN DEL CRÉDITO**  
 (Variación % real respecto a similar mes del año anterior)

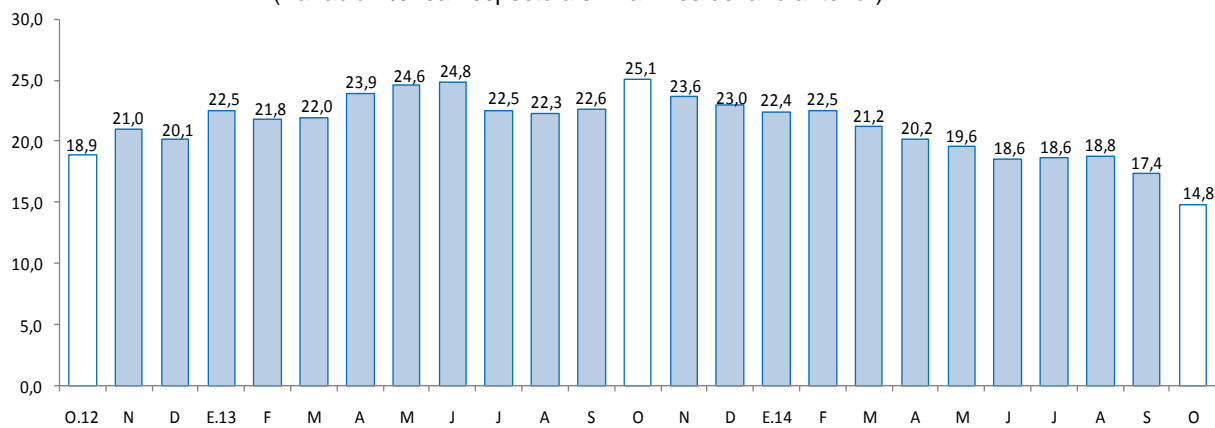

Fuente: Superintendencia de Banca, Seguros y AFP.

- La tasa de morosidad en setiembre de 2014 fue de 4,1 por ciento, 0,2 de punto porcentual más respecto al mismo mes de 2013. En las instituciones no bancarias la morosidad se situó en 4,5 por ciento y en la banca múltiple en 4,3 por ciento.

**GRÁFICO Nº 4**  
**TASA DE MOROSIDAD 1/ 2/**  
 (Porcentaje)

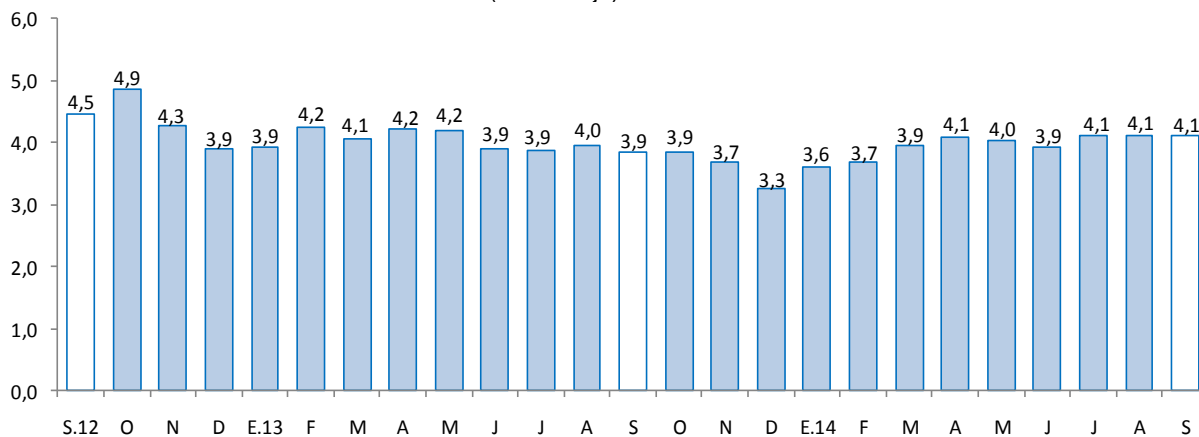

1/ Preliminar

2/ Morosidad = (créditos vencidos + créditos en cobranza judicial)/colocaciones brutas

Fuente: Superintendencia de Banca, Seguros y AFP.

## 2. Depósitos

- Los depósitos en el departamento de Apurímac aumentaron 22,9 por ciento, respecto a octubre del año pasado, debido al crecimiento de los depósitos a plazo (37,8 por ciento), a la vista (23,4 por ciento) y de ahorro (16,6 por ciento).
- Los depósitos en las instituciones no bancarias se incrementaron en 19,2 por ciento, resaltando el dinamismo de las captaciones de las cajas municipales (25,1 por ciento).
- La dolarización de los depósitos se redujo de 6,4 a 5,8 por ciento al término de octubre de 2014, respecto a similar mes del año previo.

**CUADRO Nº 8**  
**DEPÓSITOS**  
(SalDOS en millones de Nuevos Soles)

	A OCTUBRE			
	2013	2014	Estruct. % 2014	Var. Nom. 2014/2013
<b>Banco de la Nación</b>	155	192	34,4	23,5
<b>Banca múltiple</b>	193	240	43,1	24,4
<b>Instituciones no bancarias</b>	105	125	22,5	19,2
Cajas Municipales	79	98	17,7	25,1
Cajas Rurales de Ahorro y Crédito	24	24	4,2	-0,6
Empresas Financieras	3	3	0,6	23,4
<b>TOTAL</b>	<b>453</b>	<b>557</b>	<b>100,0</b>	<b>22,9</b>
Depósitos a la vista	123	152	27,3	23,4
Depósitos de ahorro	235	274	49,2	16,6
Depósitos a plazo	95	131	23,5	37,8
En M/N	424	525	94,2	23,6
En M/E	29	32	5,8	12,1

1/ En base a la estructura porcentual de similar mes de 2013.

Fuente: SBS y AFP.

Elaboración: BCRP, Sucursal Cusco. Departamento de Estudios Económicos.

**GRÁFICO Nº 5**  
**EVOLUCIÓN DE LOS DEPÓSITOS**  
(Variación % real respecto a similar mes del año anterior)

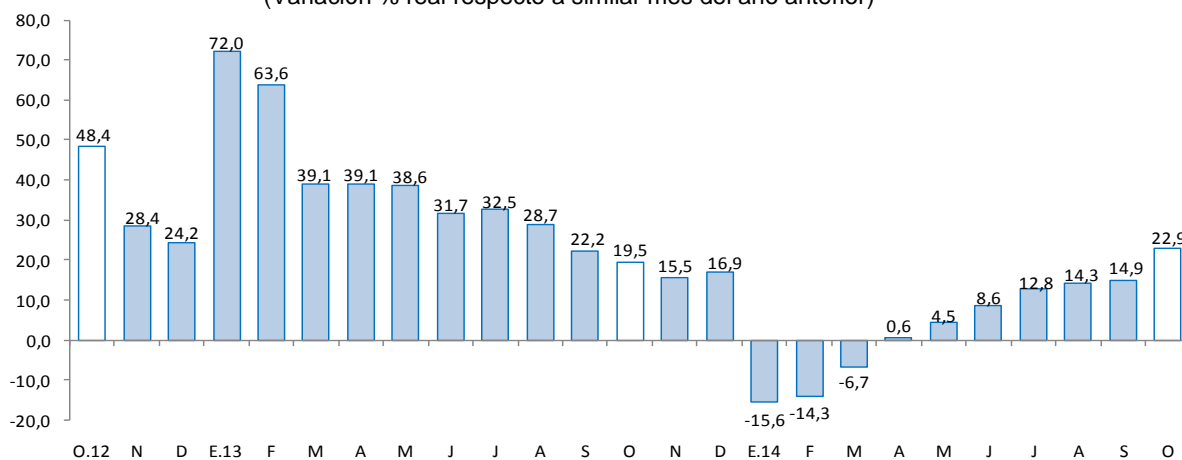

Fuente: Superintendencia de Banca, Seguros y AFP.

## V. GASTO NO FINANCIERO DEL GOBIERNO GENERAL

### 1. Gasto corriente no financiero

- El gasto corriente no financiero se incrementó en 11,9 por ciento interanual en términos reales, por el mayor gasto del Gobierno Nacional (15,6 por ciento) y el Gobierno Regional (13,8 por ciento); sin embargo, el gasto de los gobiernos locales disminuyó 6,6 por ciento. El resultado del Gobierno Nacional se debe al mayor gasto en transferencias (18,0 por ciento) y, bienes y servicios (16,0 por ciento); en el Gobierno Regional, se explica por el mayor desembolso en transferencias (44,4 por ciento) y, bienes y servicios (14,0 por ciento); y, en los gobiernos locales decreció el gasto en bienes y servicios (-28,5 por ciento).
- En el acumulado de enero a octubre de 2014, el gasto corriente no financiero aumentó 15,3 por ciento interanual, en términos reales, debido al incremento del gasto del Gobierno Nacional en 27,4 por ciento, del Gobierno Regional en 9,5 por ciento y de los gobiernos locales en 2,8 por ciento.

**CUADRO Nº 9**  
**GASTO CORRIENTE NO FINANCIERO 1/2/**  
(Saldos en millones de Nuevos Soles)

	Octubre			Enero-Octubre		
	2013	2014	Var.%real	2013	2014	Var.%real
Gobierno Nacional	40	47	15,6	256	337	27,4
Gobierno Regional	38	44	13,8	349	395	9,5
Gobiernos Locales	12	11	-6,6	88	94	2,8
<b>Total</b>	<b>89</b>	<b>103</b>	<b>11,9</b>	<b>694</b>	<b>826</b>	<b>15,3</b>

1/ Información actualizada al 31 de octubre de 2014.

2/ Comprende el gasto en remuneraciones, bienes y servicios y transferencias, en términos brutos.

Fuente: Ministerio de Economía y Finanzas.

Elaboración: BCRP, Sucursal Cusco. Departamento de Estudios Económicos.

## 2. Gasto de Capital

- En octubre, el gasto de capital en el departamento de Apurímac, correspondiente a los tres niveles de gobierno, totalizó S/. 66 millones, resultando 36,1 por ciento menos, respecto a similar mes del año 2013. El gasto de capital disminuyó para el Gobierno Nacional (-60,1 por ciento) y para el Gobierno Regional (-48,4 por ciento); sin embargo, se incrementó para los gobiernos locales (2,2 por ciento).
- Durante enero – octubre, el gasto de capital acumuló un total de S/. 629 millones, 3,7 por ciento menor a lo registrado en similar periodo del año previo. El gasto declinó para el Gobierno Nacional (-22,8 por ciento); sin embargo, aumentó para los gobiernos locales (20,7 por ciento) y para el Gobierno Regional (0,8 por ciento).
- En el periodo de enero a octubre de 2014, los tres niveles de gobierno han ejecutado en conjunto el 47,1 por ciento del gasto de inversión programado en el Presupuesto Institucional Modificado (PIM). El Gobierno Regional registró un avance de 66,3 por ciento, seguido del Gobierno Nacional con 50,8 por ciento y los gobiernos locales con 35,7 por ciento.

**CUADRO Nº 10**  
**GASTO DE CAPITAL 1/ 2/**  
(Saldos en millones de Nuevos Soles)

	Octubre			Enero - Octubre		
	2 013	2 014	Var %real	2 013	2 014	Var %real
Gobierno Nacional	46	19	-60,1	270	214	-22,8
Gobierno Regional	19	10	-48,4	186	193	0,8
Gobiernos Locales	35	37	2,2	178	222	20,7
<b>Gasto de Capital</b>	<b>100</b>	<b>66</b>	<b>-36,1</b>	<b>634</b>	<b>629</b>	<b>-3,7</b>

1/ Información actualizada al 31 de octubre de 2014.

2/ Comprende formación bruta de capital y otros gastos de capital, en términos brutos.

Fuente: Ministerio de Economía y Finanzas.

Elaboración: BCRP, Sucursal Cusco. Departamento de Estudios Económicos.

**GRÁFICO Nº 6**  
**EVOLUCIÓN DEL GASTO DE CAPITAL**  
(Variación % real)

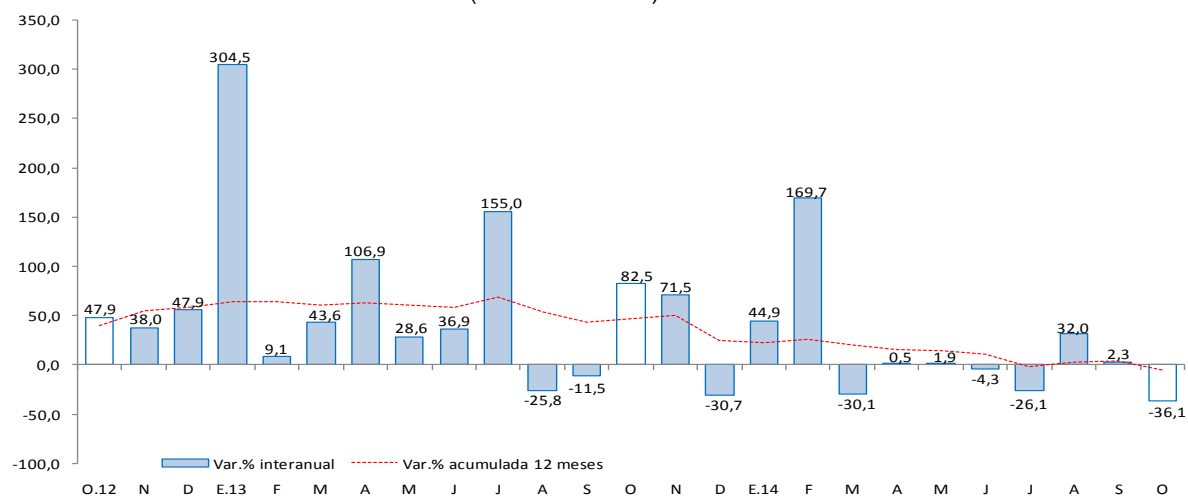

Fuente: Ministerio de Economía y Finanzas

- Entre los principales proyectos que viene ejecutando el Gobierno Nacional, continúa la “Rehabilitación y mejoramiento de la carretera Ayacucho - Abancay”, por un valor de S/. 12,0 millones, y “Sustitución y reforzamiento de la infraestructura, dotación de mobiliario y equipamiento de la I.E. N° 54004 Fray Armando Bonifaz - ABANCAY”, con una inversión de S/. 1, 2 millones.
- El Gobierno Regional ha desembolsado un monto de S/. 912,0 miles para el proyecto de “Irrigación de Chumbao”; y S/. 902,0 miles para el “Mejoramiento de la oferta del servicio educativo en la I.E. N° 54472 Julio Héctor Velarde Palomino y Ceped de Andahuaylas”.
- En el ámbito de los gobiernos locales, resaltan los proyectos de “Mejoramiento de los servicios de educación inicial en 06 instituciones educativas de la mancomunidad municipal Union Pauchi, Andahuaylas”, con una inversión de S/. 1,6 millones y el “Mejoramiento y ampliación de los servicios de comercialización del mercado de abastos las Américas Abancay”, con una inversión de S/. 1,5 millones.

## VI. ENCUESTAS DE PERCEPCIÓN REGIONAL

- El Índice de Confianza Empresarial Regional (ICER), que mide las expectativas empresariales, en el mes de octubre de 2014 disminuyó a 60 puntos; 7 puntos menos frente al mes pasado e igual respecto a octubre de 2013. El índice continúa en el tramo optimista (superior a la barrera de 50 puntos).

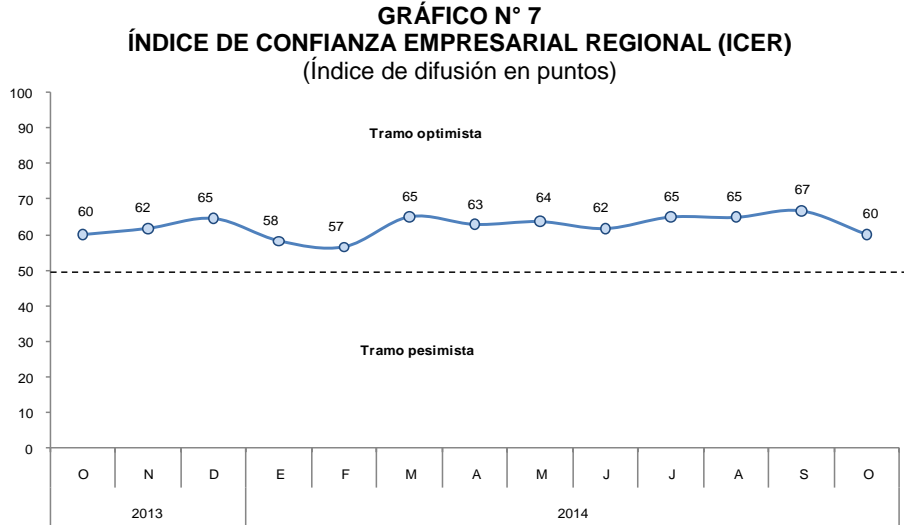

- El índice asociado a la situación actual del negocio, registró 65 puntos en el mes de octubre de 2014, disminuyendo 1 punto respecto al mes anterior. Las empresas que predominan en buena situación son de los sectores comercio y servicios.

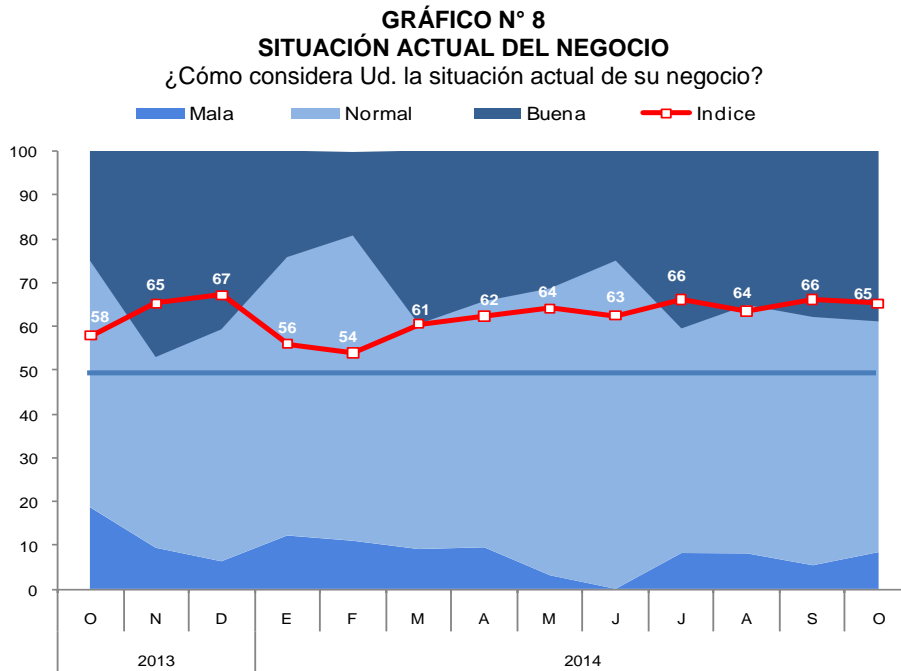



- El índice del nivel de ventas respecto al mes anterior, se ubicó en 61 puntos, 5 puntos menor al mes anterior; sin embargo continúa permaneciendo en la zona de comportamiento favorable. El mejor desempeño en las ventas se observó entre las empresas de los sectores comercio y manufactura.

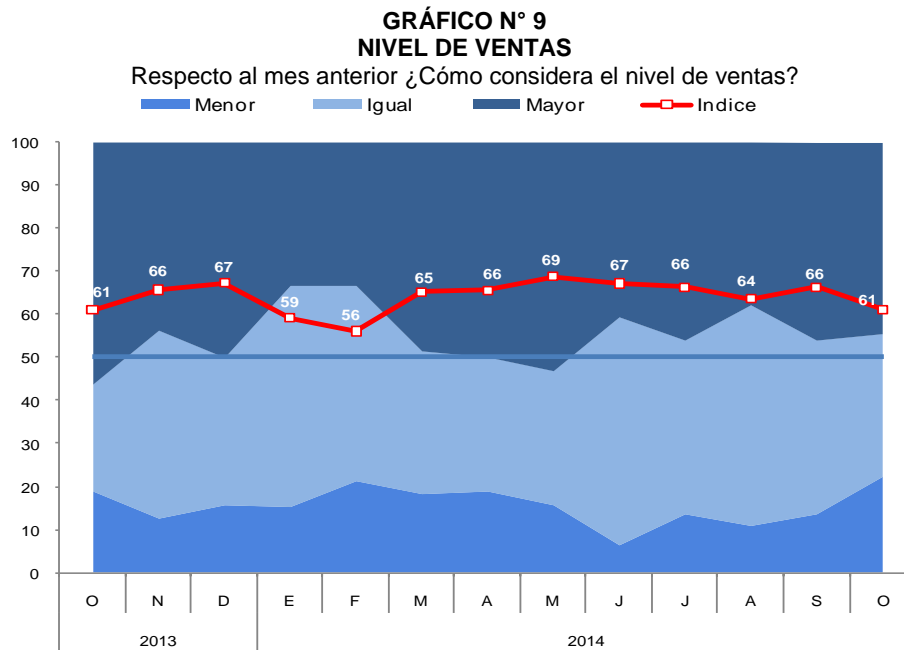

- El índice de acceso al crédito de la empresa, aumentó 2 puntos, respecto al mes anterior. Los sectores servicios y comercio concentran el mayor porcentaje de las empresas que reportan no tener problemas con el acceso al crédito.

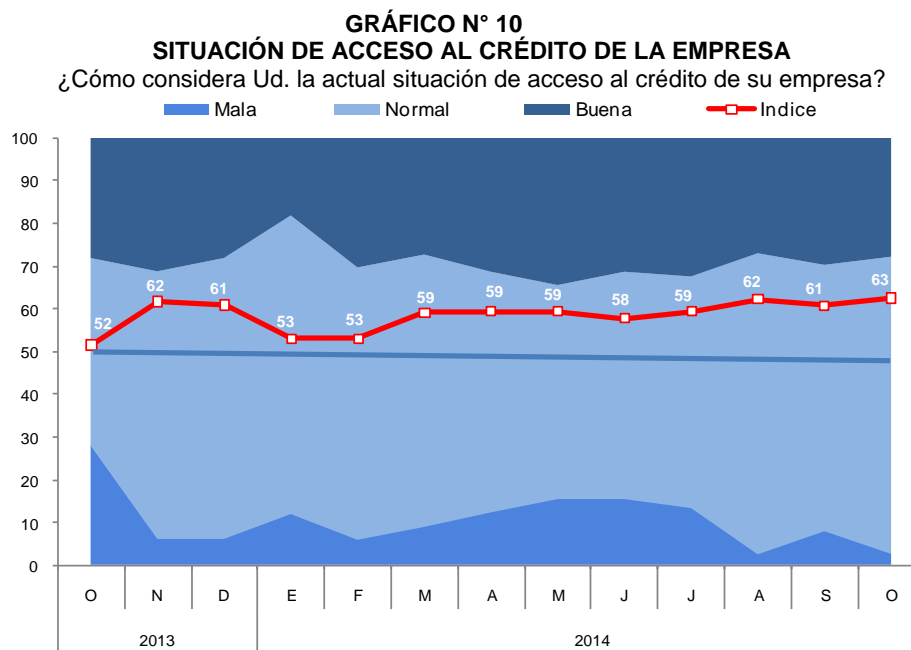

- El índice correspondiente a las expectativas de la demanda de las empresas para los próximos tres meses, se ubicó en 61 puntos, disminuyendo 2 puntos frente al mes anterior, ubicándose en el tramo optimista. Los sectores comercio y servicios esperan que la demanda de sus productos aumente.

**GRAFICO N° 11**  
**EXPECTATIVA DE DEMANDA DE SUS PRODUCTOS A 3 MESES**  
 Indique su previsión para los próximos tres meses respecto a la demanda de los productos de su empresa

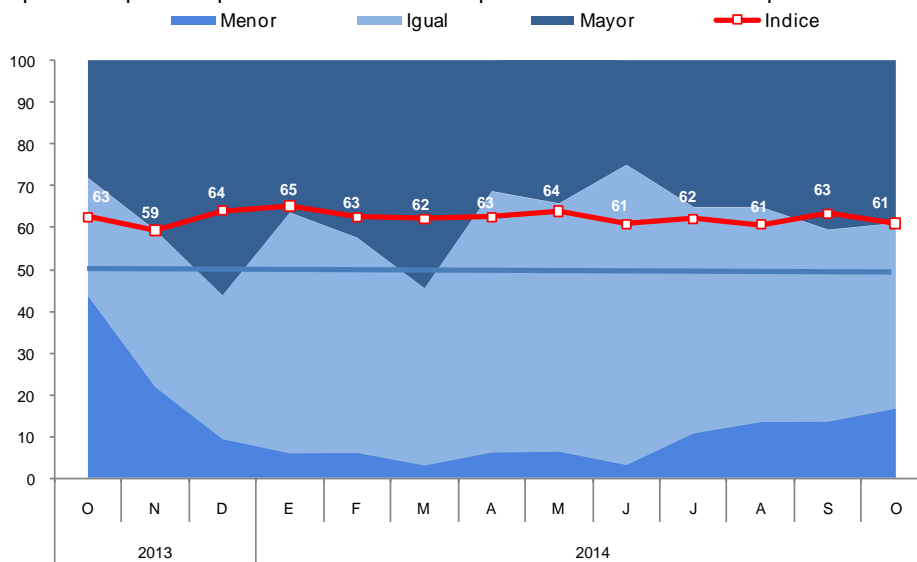

- El índice de situación financiera de la empresa registró un nivel de 67 puntos, destacando las empresas de los sectores comercio y servicios, que calificaron su situación financiera como buena.

**GRÁFICO N° 12**  
**SITUACIÓN FINANCIERA DE LA EMPRESA**  
 ¿Cómo considera Ud. la actual situación financiera de su empresa?

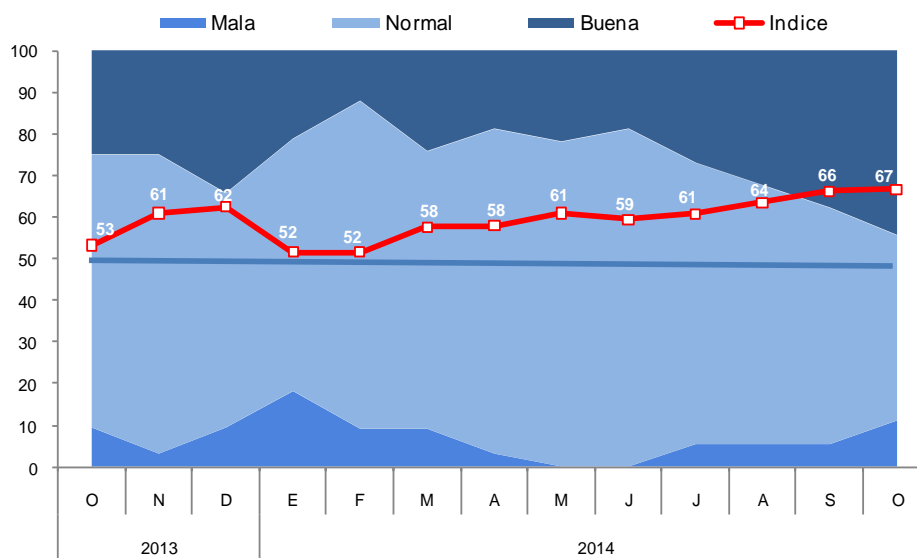

- Con relación a las expectativas de contratación de personal en los próximos tres meses, el índice se ubicó en 65 puntos. Las empresas que esperan incrementar el personal en los próximos meses se encuentran en los sectores comercio y servicio.

**GRÁFICO N° 13**  
**EXPECTATIVA DE CONTRATACIÓN DE PERSONAL A 3 MESES**

Indique su previsión para los próximos tres meses respecto a la demanda de los productos de su empresa

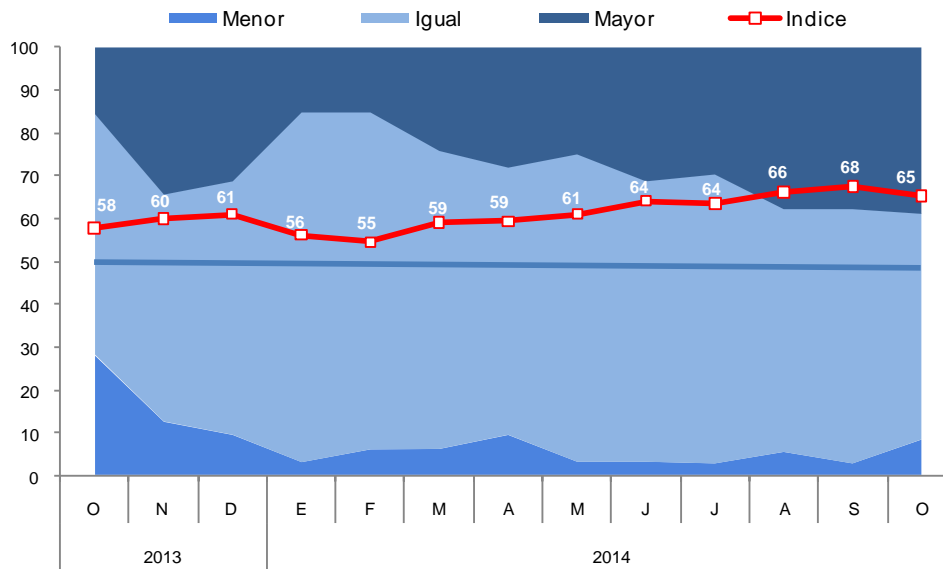

**VII. ANEXOS**



ANEXO 1

APURÍMAC: PRODUCCIÓN AGROPECUARIA 1/  
(T.m.)

PRODUCTOS	2013			2014										PRODUCTOS
	OCT	NOV	DIC	ENE	FEB	MAR	ABR	MAY	JUN	JUL	AGO	SET	OCT	
<b>AGRÍCOLA</b>														<b>AGRÍCOLA</b>
Anís	0	0	0	0	0	0	0	0	42	140	81	0	0	Anís
Arveja grano verde	176	92	188	105	164	361	333	617	290	175	182	77	63	Arveja grano verde
Caña de azúcar	220	660	510	301	454	360	508	553	465	506	222	324	180	Caña de azúcar
Haba grano verde	185	55	121	230	303	546	730	657	688	220	490	122	47	Haba grano verde
Kiw icha	0	0	0	0	0	0	15	160	187	28	15	0	0	Kiw icha
Maíz amarillo duro	15	4	4	0	0	0	379	695	837	326	226	0	0	Maíz amarillo duro
Maíz amiláceo	0	0	0	0	0	0	809	15 995	16 455	4 164	338	0	0	Maíz amiláceo
Maíz choclo	282	492	2 030	579	4 428	2 799	3 728	1 140	650	396	255	25	525	Maíz choclo
Oca	0	0	0	0	0	210	1 667	3 055	2 532	480	44	0	0	Oca
Olluco	0	0	298	0	150	638	3 244	7 062	8 761	2 931	100	0	0	Olluco
Palta	71	0	7	58	590	710	530	337	227	243	344	33	2	Palta
Papa	975	579	10 478	4 291	7 947	12 839	27 671	125 573	82 865	59 087	23 589	4 236	1 887	Papa
Quinua	0	0	0	0	0	0	71	940	1 036	497	146	0	0	Quinua
Tara	0	0	0	0	0	0	0	0	0	760	539	215	15	Tara
Trigo	0	0	0	0	0	0	0	379	4 793	1 494	359	0	0	Trigo
<b>Otros agrícolas</b>														<b>Otros agrícolas</b>
Ajo	1	25	76	2	5	8	7	54	86	10	0	0	3	Ajo
Arveja grano seco	0	0	0	0	0	0	12	397	743	241	85	0	0	Arveja grano seco
Cebada grano	0	0	0	0	0	0	4	1 238	4 355	1 276	399	0	0	Cebada grano
Chocho o tarwi	27	0	0	0	0	0	0	5	56	107	308	61	60	Chocho o tarwi
Frijol grano seco	38	110	27	0	0	0	840	899	3 099	982	473	0	0	Frijol grano seco
Haba grano seco	0	0	0	0	0	15	35	888	3 425	1 798	94	0	0	Haba grano seco
Masw a	0	0	0	0	0	24	58	1 495	1 907	697	66	0	0	Masw a
Manzana	0	0	4	69	329	329	78	13	0	0	0	0	0	Manzana
Tuna	0	0	0	1 039	2 812	1 976	481	94	0	0	0	0	0	Tuna
Zapallo	91	126	153	120	351	338	685	399	299	30	236	107	200	Zapallo
<b>PECUARIA</b>														<b>PECUARIA</b>
Carne de ave 2/	54	85	50	47	50	45	64	53	50	55	48	50	54	Carne de ave 2/
Carne de ovino 2/	161	189	179	205	212	207	219	192	205	221	219	198	166	Carne de ovino 2/
Carne de porcino 2/	385	359	393	329	318	315	327	346	341	349	357	360	380	Carne de porcino 2/
Carne de vacuno 2/	793	776	802	751	782	786	802	758	766	845	843	827	813	Carne de vacuno 2/
Carne de cuy 2/	0	0	0	0	0	0	0	0	0	0	0	0	0	Carne de cuy 2/
Huevos	75	51	47	81	81	75	75	80	87	76	72	77	73	Huevos
Leche	1 930	1 874	1 795	3 524	3 558	3 837	3 549	2 935	2 786	2 638	2 400	1 960	1 960	Leche
Fibra de alpaca	0	2	30	18	54	30	6	1	0	0	0	0	0	Fibra de alpaca

1/ Cifras preliminares.

2/ Peso neto.

FUENTE: MINAGRI - Apurímac.

ELABORACION: BCRP, Sucursal Cusco. Departamento de Estudios Económicos.



ANEXO 2

APURÍMAC: PRODUCCIÓN PESQUERA 1/  
(T.m.)

	2013			2014										
	OCT	NOV	DIC	ENE	FEB	MAR	ABR	MAY	JUN	JUL	AGO	SET	OCT	
<b>CHD 2/</b>	<b>8</b>	<b>8</b>	<b>11</b>	<b>8</b>	<b>8</b>	<b>8</b>	<b>13</b>	<b>16</b>	<b>17</b>	<b>18</b>	<b>17</b>	<b>14</b>	<b>10</b>	<b>CHD 2/</b>
1. Fresco	8	8	11	8	8	8	13	16	17	18	17	14	10	1. Fresco

1/ Cifras Preliminares.

2/ Consumo Humano Directo.

FUENTE: PRODUCE - Apurímac.

Elaboración: BCRP, Sucursal Cusco. Departamento de Estudios Económicos.

**ANEXO 3**

**APURÍMAC: EXPORTACIONES POR GRUPO DE PRODUCTOS 1/**  
(Valores FOB en Miles de US\$)

GRUPO	2013			2014										GRUPO
	OCT	NOV	DIC	ENE	FEB	MAR	ABR	MAY	JUN	JUL	AGO	SET	OCT	
<b>Productos Tradicionales</b>	<b>4 163</b>	<b>4 763</b>	<b>3 183</b>	<b>0</b>	<b>3 895</b>	<b>7 108</b>	<b>3 903</b>	<b>0</b>	<b>3 813</b>	<b>3 375</b>	<b>2 529</b>	<b>2 404</b>	<b>2 517</b>	<b>Productos Tradicionales</b>
Mineros	4 163	4 763	3 183	0	3 895	7 108	3 903	0	3 813	3 375	2 529	2 404	2 517	Mineros
<b>Productos no Tradicionales</b>	<b>260</b>	<b>2</b>	<b>513</b>	<b>1</b>	<b>322</b>	<b>275</b>	<b>0</b>	<b>125</b>	<b>0</b>	<b>463</b>	<b>0</b>	<b>87</b>	<b>54</b>	<b>Productos no Tradicionales</b>
Agropecuarios	260	2	513	0	322	275	0	125	0	100	0	87	54	Agropecuarios
Textiles	0	0	0	0	0	0	0	0	0	0	0	0	0	Textiles
Maderas y papeles, y sus manufacturas	0	0	0	0	0	0	0	0	0	1	0	0	0	Maderas y papeles, y sus manufacturas
Químicos	0	0	0	0	0	0	0	0	0	2	0	0	0	Químicos
Minerales no metálicos	0	0	0	0	0	0	0	0	0	0	0	0	0	Minerales no metálicos
Sidero-metalúrgicos y joyería	0	0	0	0	0	0	0	0	0	12	0	0	0	Sidero-metalúrgicos y joyería
Metal-mecánicos	0	0	0	1	0	0	0	0	0	97	0	0	0	Metal-mecánicos
Otros	0	0	0	0	0	0	0	0	0	251	0	0	0	Otros
<b>TOTAL EXPORTACIONES</b>	<b>4 423</b>	<b>4 765</b>	<b>3 696</b>	<b>1</b>	<b>4 217</b>	<b>7 383</b>	<b>3 903</b>	<b>125</b>	<b>3 813</b>	<b>3 838</b>	<b>2 529</b>	<b>2 491</b>	<b>2 571</b>	<b>TOTAL EXPORTACIONES</b>

1/ Cifras preliminares.

FUENTE: SUNAT

ELABORACIÓN: BCRP, Sucursal Cusco. Departamento de Estudios Económicos.

ANEXO 4

APURÍMAC: EXPORTACIONES POR GRUPO DE PRODUCTOS 1/  
(Valores FOB en Miles de US\$)

GRUPO	2013			2014										GRUPO
	OCT	NOV	DIC	ENE	FEB	MAR	ABR	MAY	JUN	JUL	AGO	SET	OCT	
<b>PRODUCTOS TRADICIONALES</b>	<b>4 163</b>	<b>4 763</b>	<b>3 183</b>	<b>0</b>	<b>3 895</b>	<b>7 108</b>	<b>3 903</b>	<b>0</b>	<b>3 813</b>	<b>3 375</b>	<b>2 529</b>	<b>2 404</b>	<b>2 517</b>	<b>PRODUCTOS TRADICIONALES</b>
<b>Pesqueros</b>	0	0	0	0	0	0	0	0	0	0	0	0	0	<b>Pesqueros</b>
Harina de pescado	0	0	0	0	0	0	0	0	0	0	0	0	0	Harina de pescado
<b>Mineros</b>	<b>4 163</b>	<b>4 763</b>	<b>3 183</b>	<b>0</b>	<b>3 895</b>	<b>7 108</b>	<b>3 903</b>	<b>0</b>	<b>3 813</b>	<b>3 375</b>	<b>2 529</b>	<b>2 404</b>	<b>2 517</b>	<b>Mineros</b>
Plata	4 163	4 763	3 183	0	3 850	7 108	3 903	0	3 652	3 375	2 529	2 404	2 517	Plata
Cobre	0	0	0	0	0	0	0	0	0	0	0	0	0	Cobre
Plomo	0	0	0	0	0	0	0	0	161	0	0	0	0	Plomo
Resto	0	0	0	0	45	0	0	0	0	0	0	0	0	Resto
<b>PRODUCTOS NO TRADICIONALES</b>	<b>260</b>	<b>2</b>	<b>513</b>	<b>1</b>	<b>322</b>	<b>275</b>	<b>0</b>	<b>125</b>	<b>0</b>	<b>463</b>	<b>0</b>	<b>87</b>	<b>54</b>	<b>PRODUCTOS NO TRADICIONALES</b>
<b>Agropecuarios</b>	<b>260</b>	<b>2</b>	<b>513</b>	<b>0</b>	<b>322</b>	<b>275</b>	<b>0</b>	<b>125</b>	<b>0</b>	<b>100</b>	<b>0</b>	<b>87</b>	<b>54</b>	<b>Agropecuarios</b>
Los demás cereales	0	2	119	0	0	251	0	125	0	0	0	87	0	Los demás cereales
Quínuas	0	0	0	0	124	0	0	0	0	100	0	0	0	Quínuas
Café sin descafeinar	260	0	347	0	0	0	0	0	0	0	0	0	0	Café sin descafeinar
Tara	0	0	0	0	0	24	0	0	0	0	0	0	0	Tara
Los demás productos vegetales diversos	0	0	47	0	198	0	0	0	0	0	0	0	0	Los demás productos vegetales diversos
<b>Químicos</b>	<b>0</b>	<b>0</b>	<b>0</b>	<b>0</b>	<b>0</b>	<b>0</b>	<b>0</b>	<b>0</b>	<b>0</b>	<b>2</b>	<b>0</b>	<b>0</b>	<b>0</b>	<b>Químicos</b>
Artículos Manufacturados de plástico	0	0	0	0	0	0	0	0	0	1	0	0	0	Artículos Manufacturados de plástico
Manufacturas de caucho	0	0	0	0	0	0	0	0	0	1	0	0	0	Manufacturas de caucho
<b>Sidero-metalúrgicos y joyería</b>	<b>0</b>	<b>0</b>	<b>0</b>	<b>0</b>	<b>0</b>	<b>0</b>	<b>0</b>	<b>0</b>	<b>0</b>	<b>12</b>	<b>0</b>	<b>0</b>	<b>0</b>	<b>Sidero-metalúrgicos y joyería</b>
Manufacturas de metales comunes	0	0	0	0	0	0	0	0	0	11	0	0	0	Manufacturas de metales comunes
Productos de hierro	0	0	0	0	0	0	0	0	0	1	0	0	0	Productos de hierro
<b>Metal-mecánicos</b>	<b>0</b>	<b>0</b>	<b>0</b>	<b>1</b>	<b>0</b>	<b>0</b>	<b>0</b>	<b>0</b>	<b>0</b>	<b>98</b>	<b>0</b>	<b>0</b>	<b>0</b>	<b>Metal-mecánicos</b>
Máquina y aparatos eléctricos y sus partes	0	0	0	1	0	0	0	0	0	45	0	0	0	Máquina y aparatos eléctricos y sus partes
Maquinaria y equipo industrial y sus partes	0	0	0	0	0	0	0	0	0	4	0	0	0	Maquinaria y equipo industrial y sus partes
Maquinaria para oficina y procesar datos	0	0	0	0	0	0	0	0	0	1	0	0	0	Maquinaria para oficina y procesar datos
Artículos manufacturados de hierro o acero	0	0	0	0	0	0	0	0	0	24	0	0	0	Artículos manufacturados de hierro o acero
Máquina y equipos generadores de fuerza	0	0	0	0	0	0	0	0	0	20	0	0	0	Máquina y equipos generadores de fuerza
Resto	0	0	0	0	0	0	0	0	0	4	0	0	0	Resto
<b>Otros</b>	<b>0</b>	<b>0</b>	<b>0</b>	<b>0</b>	<b>0</b>	<b>0</b>	<b>0</b>	<b>0</b>	<b>0</b>	<b>251</b>	<b>0</b>	<b>0</b>	<b>0</b>	<b>Otros</b>
Anuncios, letreros y placas indicadoras	0	0	0	0	0	0	0	0	0	1	0	0	0	Anuncios, letreros y placas indicadoras
Construcciones prefabricadas	0	0	0	0	0	0	0	0	0	250	0	0	0	Construcciones prefabricadas
<b>TOTAL EXPORTACIONES</b>	<b>4 423</b>	<b>4 765</b>	<b>3 696</b>	<b>1</b>	<b>4 217</b>	<b>7 383</b>	<b>3 903</b>	<b>125</b>	<b>3 813</b>	<b>3 838</b>	<b>2 529</b>	<b>2 491</b>	<b>2 571</b>	<b>TOTAL EXPORTACIONES</b>

1/ Cifras preliminares.

FUENTE: SUNAT

ELABORACIÓN: BCRP, Sucursal Cusco. Departamento de Estudios Económicos.





ANEXO 5

**APURÍMAC: INGRESOS CORRIENTES DEL GOBIERNO CENTRAL 1/**  
(Miles de Nuevos Soles)

	2013			2014												
	OCT	NOV	DIC	ENE	FEB	MAR	ABR	MAY	JUN	JUL	AGO	SET	OCT			
<b>I. INGRESOS TRIBUTARIOS</b>	5	5	5	6	5	5	8	5	5	5	6	5	7	<b>I. INGRESOS TRIBUTARIOS</b>		
<b>1. Impuestos a los Ingresos</b>	2	3	3	3	3	3	5	3	2	3	3	2	3	<b>1. Impuestos a los Ingresos</b>		
- Personas Naturales	1	1	1	1	1	1	1	1	1	1	1	1	1	- Personas Naturales		
- Personas Jurídicas	2	2	2	3	2	2	2	2	2	2	2	2	2	- Personas Jurídicas		
- Regularización	0	0	0	0	0	0	3	0	0	0	0	0	0	- Regularización		
<b>2. Impuestos a la Importación</b>	0	0	0	0	0	0	0	0	0	0	0	0	0	<b>2. Impuestos a la Importación</b>		
<b>3. Impuestos General a las Ventas</b>	2	2	2	2	2	2	2	2	2	2	3	2	2	<b>3. Impuestos General a las Ventas</b>		
- Operaciones Internas	2	2	2	2	2	2	2	2	2	2	3	2	2	- Operaciones Internas		
- Operaciones Externas	0	0	0	0	0	0	0	0	0	0	0	0	0	- Operaciones Externas		
<b>4. Impuestos Selectivo al Consumo</b>	0	0	0	0	0	0	0	0	0	0	0	0	0	<b>4. Impuestos Selectivo al Consumo</b>		
<b>5. Otros Ingresos Tributarios</b>	1	0	0	1	0	0	1	1	1	1	0	1	1	<b>5. Otros Ingresos Tributarios</b>		
<b>II. INGRESOS NO TRIBUTARIOS</b>	1	1	1	1	0	0	1	0	1	0	0	1	1	<b>II. INGRESOS NO TRIBUTARIOS</b>		
<b>INGRESOS CORRIENTES (I+II)</b>	6	5	5	7	5	5	9	5	6	6	6	6	7	<b>INGRESOS CORRIENTES (I+II)</b>		

1/ Debido al redondeo de los datos parciales, los totales pueden diferir de la suma de las partes

Fuente: SUNAT

ELABORACIÓN: BCRP. Sucursal Cusco. Departamento de Estudios Económicos.

**ANEXO 6**

**APURÍMAC: GASTO NO FINANCIERO DEL GOBIERNO NACIONAL 1/ 2/**  
(Saldos en millones de Nuevos Soles)

	2013			2014										
	OCT	NOV	DIC	ENE	FEB	MAR	ABR	MAY	JUN	JUL	AGO	SET	OCT	
<b>GASTO NO FINANCIERO</b>	<b>86</b>	<b>64</b>	<b>104</b>	<b>50</b>	<b>63</b>	<b>31</b>	<b>55</b>	<b>49</b>	<b>67</b>	<b>55</b>	<b>77</b>	<b>38</b>	<b>67</b>	<b>GASTO NO FINANCIERO</b>
<b>a. GASTOS CORRIENTES</b>	<b>40</b>	<b>11</b>	<b>46</b>	<b>32</b>	<b>42</b>	<b>18</b>	<b>41</b>	<b>26</b>	<b>39</b>	<b>27</b>	<b>49</b>	<b>16</b>	<b>47</b>	<b>a. GASTOS CORRIENTES</b>
1. Remuneraciones	6	6	8	7	6	6	6	7	6	8	7	7	7	1. Remuneraciones
2. Bienes y Servicios	16	6	11	13	6	4	14	5	8	16	8	5	19	2. Bienes y Servicios
3. Transferencias	18	-1	27	12	30	7	20	15	26	2	34	4	21	3. Transferencias
<b>b. GASTO DE CAPITAL</b>	<b>46</b>	<b>54</b>	<b>58</b>	<b>18</b>	<b>21</b>	<b>13</b>	<b>14</b>	<b>23</b>	<b>28</b>	<b>28</b>	<b>28</b>	<b>22</b>	<b>19</b>	<b>b. GASTO DE CAPITAL</b>
1. Formación bruta de capital	43	52	51	18	21	13	14	23	25	28	25	21	19	1. Formación bruta de capital
2. Otros Gastos de Capital	4	2	7	0	0	0	0	1	2	0	3	1	0	2. Otros Gastos de Capital

1/ Información actualizada al 31 de octubre de 2014.

2/ Debido al redondeo de los datos parciales, los totales pueden diferir de la suma de las partes.

Fuente: Ministerio de Economía y Finanzas.

ELABORACIÓN: BCRP, Sucursal Cusco. Departamento de Estudios Económicos.



**ANEXO 7**

**APURÍMAC: GASTO NO FINANCIERO DEL GOBIERNO REGIONAL 1/ 2/**  
(Saldos en millones de Nuevos Soles)

	2013			2014										
	OCT	NOV	DIC	ENE	FEB	MAR	ABR	MAY	JUN	JUL	AGO	SET	OCT	
<b>GASTO NO FINANCIERO</b>	<b>56</b>	<b>59</b>	<b>94</b>	<b>63</b>	<b>54</b>	<b>55</b>	<b>64</b>	<b>45</b>	<b>63</b>	<b>79</b>	<b>59</b>	<b>54</b>	<b>54</b>	<b>GASTO NO FINANCIERO</b>
<b>a. GASTOS CORRIENTES</b>	<b>38</b>	<b>37</b>	<b>64</b>	<b>36</b>	<b>37</b>	<b>35</b>	<b>36</b>	<b>38</b>	<b>41</b>	<b>45</b>	<b>41</b>	<b>42</b>	<b>44</b>	<b>a. GASTOS CORRIENTES</b>
1. Remuneraciones	25	24	39	27	25	24	25	25	27	32	28	27	28	1. Remuneraciones
2. Bienes y Servicios	10	10	18	5	9	8	9	10	11	9	11	12	11	2. Bienes y Servicios
3. Transferencias	3	3	8	4	3	3	3	3	3	4	3	3	4	3. Transferencias
<b>b. GASTO DE CAPITAL</b>	<b>19</b>	<b>22</b>	<b>30</b>	<b>28</b>	<b>17</b>	<b>20</b>	<b>27</b>	<b>7</b>	<b>22</b>	<b>33</b>	<b>17</b>	<b>12</b>	<b>10</b>	<b>b. GASTO DE CAPITAL</b>
1. Formación Bruta de Capital	19	22	30	28	17	20	27	7	19	32	17	12	10	1. Formación Bruta de Capital
2. Otros gastos de capital	0	0	0	0	0	0	1	0	3	1	0	0	0	2. Otros gastos de capital

1/ Información actualizada al 31 de octubre de 2014.

2/ Debido al redondeo de los datos parciales, los totales pueden diferir de la suma de las partes.

Fuente: Ministerio de Economía y Finanzas.

ELABORACIÓN: BCRP, Sucursal Cusco. Departamento de Estudios Económicos.

**ANEXO 8**

**APURÍMAC: GASTO NO FINANCIERO DE LOS GOBIERNOS LOCALES 1/ 2/**  
(Saldos en millones de Nuevos Soles)

	2013			2014										
	OCT	NOV	DIC	ENE	FEB	MAR	ABR	MAY	JUN	JUL	AGO	SET	OCT	
<b>GASTO NO FINANCIERO</b>	<b>47</b>	<b>39</b>	<b>79</b>	<b>10</b>	<b>19</b>	<b>22</b>	<b>22</b>	<b>33</b>	<b>39</b>	<b>40</b>	<b>41</b>	<b>40</b>	<b>48</b>	<b>GASTO NO FINANCIERO</b>
<b>a. GASTOS CORRIENTES</b>	<b>12</b>	<b>9</b>	<b>17</b>	<b>6</b>	<b>8</b>	<b>10</b>	<b>8</b>	<b>11</b>	<b>11</b>	<b>11</b>	<b>9</b>	<b>8</b>	<b>11</b>	<b>a. GASTOS CORRIENTES</b>
1. Remuneraciones	3	2	3	2	2	3	3	2	2	3	2	2	3	1. Remuneraciones
2. Bienes y Servicios	6	4	8	3	5	6	5	6	6	6	5	4	5	2. Bienes y Servicios
3. Transferencias	3	3	6	0	0	1	1	2	3	2	2	2	4	3. Transferencias
<b>b. GASTO DE CAPITAL</b>	<b>35</b>	<b>30</b>	<b>62</b>	<b>4</b>	<b>11</b>	<b>12</b>	<b>14</b>	<b>22</b>	<b>28</b>	<b>30</b>	<b>31</b>	<b>32</b>	<b>37</b>	<b>b. GASTO DE CAPITAL</b>
1. Formación Bruta de Capital	35	30	62	4	11	12	14	22	28	30	31	32	37	1. Formación Bruta de Capital
2. Otros gastos de capital	0	0	0	0	0	0	0	0	0	0	0	0	0	2. Otros gastos de capital

1/ Información actualizada al 31 de octubre de 2014.

2/ Debido al redondeo de los datos parciales, los totales pueden diferir de la suma de las partes.

Fuente: Ministerio de Economía y Finanzas.

ELABORACIÓN: BCRP, Sucursal Cusco. Departamento de Estudios Económicos.



**ANEXO 9**

**APURÍMAC: CRÉDITO 1/ 2/**  
(Saldos en millones de Nuevos Soles)

ENTIDADES FINANCIERAS	2013			2014										ENTIDADES FINANCIERAS
	OCT	NOV	DIC	ENE	FEB	MAR	ABR	MAY	JUN	JUL	AGO	SET	OCT	
I. BANCO DE LA NACION	40	40	42	43	43	44	45	46	47	47	48	49	49	I. BANCO DE LA NACION
II. AGROBANCO	6	8	8	9	10	10	10	11	10	10	10	10	11	II. AGROBANCO
III. BANCA MÚLTIPLE	98	99	98	97	95	95	97	98	98	101	103	105	104	III. BANCA MÚLTIPLE
IV. INSTITUCIONES NO BANCARIAS	414	421	425	424	432	438	443	453	459	462	469	471	476	IV. INSTITUCIONES NO BANCARIAS
Cajas Municipales	297	301	304	302	307	310	312	318	320	320	324	323	325	Cajas Municipales
Cajas Rurales	54	55	52	51	52	53	54	55	57	58	60	62	63	Cajas Rurales
Edpymes	0	0	0	0	0	0	0	0	0	0	0	0	0	Edpymes
Financieras	63	65	68	70	72	74	77	80	82	83	85	86	88	Financieras
<b>TOTAL</b>	<b>557</b>	<b>568</b>	<b>572</b>	<b>572</b>	<b>580</b>	<b>587</b>	<b>595</b>	<b>608</b>	<b>614</b>	<b>620</b>	<b>631</b>	<b>634</b>	<b>640</b>	<b>TOTAL</b>
En M/N	538	549	553	553	562	570	579	590	597	603	614	618	624	En M/N
En M/E	20	19	19	19	17	17	16	18	17	17	17	17	16	En M/E

1/ Cifras Preliminares

2/ Debido al redondeo de los datos parciales, los totales pueden diferir de la suma de las partes.

FUENTE: Superintendencia de Banca, Seguros y AFP SBS.

ELABORACION: BCRP - Sucursal Cusco. Departamento de Estudios Económicos.

ANEXO 10

**APURÍMAC: DEPÓSITOS 1/ 2/**  
(Saldos en millones de Nuevos Soles)

INSTITUCIONES	2013			2014									INSTITUCIONES	
	OCT	NOV	DIC	ENE	FEB	MAR	ABR	MAY	JUN	JUL	AGO	SET		OCT
<b>I. EMPRESAS BANCARIAS 3/</b>	<b>348</b>	<b>336</b>	<b>355</b>	<b>376</b>	<b>373</b>	<b>371</b>	<b>371</b>	<b>378</b>	<b>375</b>	<b>380</b>	<b>377</b>	<b>387</b>	<b>432</b>	<b>I. EMPRESAS BANCARIAS 3/</b>
<b>Depósitos a la vista</b>	<b>123</b>	<b>116</b>	<b>107</b>	<b>128</b>	<b>127</b>	<b>135</b>	<b>141</b>	<b>126</b>	<b>132</b>	<b>121</b>	<b>123</b>	<b>127</b>	<b>152</b>	<b>Depósitos a la vista</b>
En m/n	120	114	104	125	124	133	138	123	129	119	121	124	149	En m/n
En m/e	3	3	3	3	3	2	3	3	3	2	2	2	3	En m/e
<b>Depósitos de ahorro</b>	<b>178</b>	<b>172</b>	<b>193</b>	<b>192</b>	<b>190</b>	<b>180</b>	<b>174</b>	<b>182</b>	<b>182</b>	<b>196</b>	<b>191</b>	<b>194</b>	<b>206</b>	<b>Depósitos de ahorro</b>
En m/n	163	158	178	177	175	163	157	165	164	177	173	178	188	En m/n
En m/e	14	14	14	15	15	16	17	18	18	19	18	17	18	En m/e
<b>Depósitos a plazo</b>	<b>48</b>	<b>48</b>	<b>55</b>	<b>56</b>	<b>56</b>	<b>57</b>	<b>56</b>	<b>69</b>	<b>61</b>	<b>63</b>	<b>63</b>	<b>66</b>	<b>74</b>	<b>Depósitos a plazo</b>
En m/n	44	44	51	53	53	53	53	66	58	60	60	62	70	En m/n
En m/e	3	3	4	4	4	3	3	3	3	3	3	4	4	En m/e
<b>II. INSTITUCIONES NO BANCARIAS</b>	<b>105</b>	<b>111</b>	<b>117</b>	<b>116</b>	<b>116</b>	<b>117</b>	<b>116</b>	<b>121</b>	<b>124</b>	<b>126</b>	<b>127</b>	<b>124</b>	<b>125</b>	<b>II. INSTITUCIONES NO BANCARIAS</b>
<b>Depósitos a la vista</b>	<b>0</b>	<b>0</b>	<b>0</b>	<b>0</b>	<b>0</b>	<b>0</b>	<b>0</b>	<b>0</b>	<b>0</b>	<b>0</b>	<b>0</b>	<b>0</b>	<b>0</b>	<b>Depósitos a la vista</b>
En m/n	0	0	0	0	0	0	0	0	0	0	0	0	0	En m/n
En m/e	0	0	0	0	0	0	0	0	0	0	0	0	0	En m/e
<b>Depósitos de ahorro</b>	<b>57</b>	<b>60</b>	<b>64</b>	<b>63</b>	<b>63</b>	<b>64</b>	<b>62</b>	<b>63</b>	<b>67</b>	<b>70</b>	<b>70</b>	<b>68</b>	<b>68</b>	<b>Depósitos de ahorro</b>
En m/n	54	57	61	59	60	61	59	60	64	67	67	65	65	En m/n
En m/e	3	3	3	4	3	3	3	3	3	3	3	3	3	En m/e
<b>Depósitos a plazo</b>	<b>48</b>	<b>52</b>	<b>52</b>	<b>53</b>	<b>53</b>	<b>53</b>	<b>54</b>	<b>58</b>	<b>57</b>	<b>57</b>	<b>57</b>	<b>56</b>	<b>57</b>	<b>Depósitos a plazo</b>
En m/n	42	46	47	47	47	48	48	52	51	51	51	51	52	En m/n
En m/e	5	6	6	6	6	6	6	6	6	6	6	5	5	En m/e
<b>III. TOTAL</b>	<b>453</b>	<b>447</b>	<b>472</b>	<b>492</b>	<b>489</b>	<b>488</b>	<b>487</b>	<b>499</b>	<b>499</b>	<b>507</b>	<b>504</b>	<b>512</b>	<b>557</b>	<b>III. TOTAL</b>
<b>Depósitos a la vista</b>	<b>123</b>	<b>118</b>	<b>108</b>	<b>130</b>	<b>128</b>	<b>135</b>	<b>141</b>	<b>126</b>	<b>132</b>	<b>121</b>	<b>123</b>	<b>127</b>	<b>152</b>	<b>Depósitos a la vista</b>
En m/n	120	114	104	126	125	133	138	123	129	119	121	124	149	En m/n
En m/e	3	3	3	3	3	2	3	3	3	2	2	2	3	En m/e
<b>Depósitos de ahorro</b>	<b>235</b>	<b>230</b>	<b>256</b>	<b>254</b>	<b>252</b>	<b>243</b>	<b>236</b>	<b>246</b>	<b>249</b>	<b>266</b>	<b>261</b>	<b>262</b>	<b>274</b>	<b>Depósitos de ahorro</b>
En m/n	218	215	240	236	237	224	217	225	229	244	240	243	253	En m/n
En m/e	17	17	17	19	16	19	19	21	20	22	20	19	20	En m/e
<b>Depósitos a plazo</b>	<b>95</b>	<b>99</b>	<b>107</b>	<b>108</b>	<b>109</b>	<b>110</b>	<b>110</b>	<b>127</b>	<b>118</b>	<b>120</b>	<b>120</b>	<b>123</b>	<b>131</b>	<b>Depósitos a plazo</b>
En m/n	86	90	98	98	100	101	101	118	109	111	111	113	122	En m/n
En m/e	9	9	9	10	9	9	9	9	9	9	9	9	9	En m/e

1/ Cifras Preliminares

2/ Debido al redondeo de los datos parciales, los totales pueden diferir de la suma de las partes

3/ Banca Múltiple y Banco de la Nación

FUENTE: Superintendencia de Banca, Seguros y AFP SBS.

ELABORACION: BCRP - Sucursal Cusco. Departamento de Estudios Económicos.



**ANEXO 11**

**APURÍMAC: CARTERA PESADA 1/  
(En porcentajes)**

ENTIDADES FINANCIERAS	2013			2014										ENTIDADES FINANCIERAS
	SET	OCT	NOV	DIC	ENE	FEB	MAR	ABR	MAY	JUN	JUL	AGO	SET	
<b>I. BANCO DE LA NACIÓN</b>	<b>1,0</b>	<b>1,0</b>	<b>1,0</b>	<b>1,0</b>	<b>0,9</b>	<b>0,8</b>	<b>0,8</b>	<b>0,9</b>	<b>0,9</b>	<b>0,8</b>	<b>1,0</b>	<b>0,9</b>	<b>1,0</b>	<b>I. BANCO DE LA NACIÓN</b>
<b>II. AGROBANCO</b>	<b>3,3</b>	<b>3,1</b>	<b>2,5</b>	<b>2,1</b>	<b>1,8</b>	<b>1,7</b>	<b>1,8</b>	<b>2,0</b>	<b>2,6</b>	<b>2,8</b>	<b>3,1</b>	<b>3,6</b>	<b>3,3</b>	<b>II. AGROBANCO</b>
<b>III. BANCA MÚLTIPLE</b>	<b>2,3</b>	<b>2,4</b>	<b>2,4</b>	<b>2,4</b>	<b>2,8</b>	<b>3,0</b>	<b>3,8</b>	<b>3,2</b>	<b>3,9</b>	<b>3,1</b>	<b>4,1</b>	<b>3,3</b>	<b>4,3</b>	<b>III. BANCA MÚLTIPLE</b>
<b>IV. INSTITUCIONES NO BANCARIAS</b>	<b>4,4</b>	<b>4,4</b>	<b>4,2</b>	<b>3,6</b>	<b>4,0</b>	<b>4,1</b>	<b>4,3</b>	<b>4,6</b>	<b>4,4</b>	<b>4,4</b>	<b>4,5</b>	<b>4,6</b>	<b>4,5</b>	<b>IV. INSTITUCIONES NO BANCARIAS</b>
Cajas Municipales	4,7	4,7	4,5	3,8	4,2	4,3	4,5	4,7	4,5	4,4	4,4	4,5	4,4	Cajas Municipales
Cajas Rurales de Ahorro y Crédito	4,0	4,3	3,9	3,3	4,2	4,3	4,3	5,0	5,0	4,9	5,2	5,2	5,2	Cajas Rurales de Ahorro y Crédito
Edpymes	-	-	-	1,2	1,6	2,7	5,7	8,0	11,7	15,7	15,0	15,9	17,5	Edpymes
Financieras	3,1	2,8	3,0	3,1	3,3	3,3	3,5	3,8	3,7	4,0	4,0	4,3	4,4	Financieras
<b>TOTAL</b>	<b>3,9</b>	<b>3,9</b>	<b>3,7</b>	<b>3,3</b>	<b>3,6</b>	<b>3,7</b>	<b>3,9</b>	<b>4,1</b>	<b>4,0</b>	<b>3,9</b>	<b>4,1</b>	<b>4,1</b>	<b>4,1</b>	<b>TOTAL</b>

1/ Cifras Preliminares.

FUENTE: Superintendencia de Banca, Seguros y AFP SBS.

ELABORACION: BCRP - Sucursal Cusco. Departamento de Estudios Económicos.