

**BANCO CENTRAL DE RESERVA DEL PERÚ**  
SUCURSAL SUCURSAL CUSCO



**APURÍMAC: Síntesis de Actividad Económica**  
**Marzo 2014<sup>1</sup>**

**Departamento de Estudios Económicos**

*El Banco Central de Reserva del Perú (BCRP) ha considerado presentar un conjunto de indicadores sectoriales de actividad económica con la finalidad de poder realizar el seguimiento del desempeño de la economía departamental. Para el sector real, se ha utilizado el Valor Bruto de Producción a precios del año 2007 para los sectores disponibles. Cabe señalar que a partir de enero 2014, el Instituto Nacional de Estadística (INEI) ha realizado el cambio de año base (de 1994 a 2007) para la construcción del Producto Bruto Interno (PBI) nacional, estando en elaboración la desagregación departamental. En la medida que se publique referida información, el BCRP volvería a elaborar para cada departamento un indicador agregado de actividad económica.*

<sup>1</sup> En el presente informe participaron: José Huamán, Dante Madrid y Víctor Chique.

## ÍNDICE

	<i>Página</i>
<b>RESUMEN EJECUTIVO .....</b>	<b>3</b>
<b>I. ACTIVIDAD PRODUCTIVA .....</b>	<b>5</b>
1. Actividad Primaria .....	5
1.1 Sector agropecuario .....	5
1.2 Sector pesca .....	6
1.3 Sector minería .....	7
2. Otros indicadores sectoriales .....	7
2.1 Arribos a los establecimientos de hospedaje .....	7
<b>II. ASPECTOS LABORALES .....</b>	<b>8</b>
1. Empleo .....	8
<b>III. SECTOR EXTERNO.....</b>	<b>9</b>
1. Exportaciones.....	9
<b>IV. CRÉDITO Y DEPÓSITOS .....</b>	<b>10</b>
1. Crédito del sistema financiero .....	10
2. Depósitos en el sistema financiero .....	11
<b>V. FINANZAS PÚBLICAS .....</b>	<b>13</b>
1. Consumo público.....	13
2. Inversión pública .....	14
<b>VI. ANEXOS .....</b>	<b>15</b>



## RESUMEN EJECUTIVO

---

### Principales hechos de importancia

- La **producción agropecuaria** decreció 0,7 por ciento interanual en marzo; mientras que la **producción pesquera** también se contrajo en 36,5 por ciento. Entre enero y marzo, el sector agropecuario acumuló una expansión de 7,0 por ciento interanual y el sector pesca, por el contrario, disminuyó en 7,4 por ciento.
- Con relación a **otros indicadores de la actividad económica**, se registraron los siguientes resultados en marzo: Los arribos a los establecimientos de hospedaje crecieron 18,6 por ciento, por la mayor afluencia de turistas nacionales (18,9 por ciento); el crédito directo total aumentó 20,6 por ciento, el empleo formal en la ciudad de Abancay creció 2,4 por ciento y, la inversión pública disminuyó 24,8 por ciento.

### Actividad Primaria

- El **sector agropecuario** descendió 0,7 por ciento interanual en marzo debido a la menor producción de caña de azúcar (-73,0 por ciento), fibra de alpaca (-71,6 por ciento) y haba grano verde (-42,8 por ciento). En los primeros tres meses del año el sector acumuló una expansión de 7,0 por ciento interanual.
- El **sector pesca** se contrajo en 36,5 por ciento en marzo, respecto a similar mes de 2013, debido básicamente a la menor extracción de trucha (-50,9 por ciento). Entre enero y marzo de 2014, resultó inferior en 7,4 por ciento, con respecto a similar periodo del año previo.

### Otros Indicadores de Actividad Económica

- Los **arribos a los establecimientos de hospedaje**, en marzo de 2014, aumentaron en 18,6 por ciento interanual, por el mayor flujo de turistas nacionales (18,9 por ciento). En los primeros tres meses de 2014, los arribos crecieron en 19,2 por ciento interanual.
- El **empleo formal** en las empresas de más de 10 trabajadores en la ciudad de Abancay se incrementó en 2,4 por ciento con respecto a similar mes del año 2013, debido principalmente a la mayor demanda laboral del sector servicios (3,1 por ciento).
- El **crédito directo total** en la región (S/. 592,3 millones) superó en 20,6 por ciento, en términos nominales, al saldo de marzo del año 2013. En ese contexto, los créditos de consumo e hipotecario presentaron crecimientos de 21,7 y 12,2 por ciento, respectivamente.
- La **inversión pública** (S/. 45,2 millones) disminuyó en marzo 24,8 por ciento interanual, en términos reales, por la menor inversión del Gobierno Regional (-50,1 por ciento) y los Gobiernos Locales (-25,7 por ciento). En los primeros tres meses del año, la inversión pública acumuló un crecimiento de 28,4 por ciento interanual.

**CUADRO N° 1**  
**OTROS INDICADORES DE ACTIVIDAD ECONÓMICA**  
 (Variación % respecto a similar mes del año anterior)

	Oct.13	Nov.13	Dic.13	Ene.14	Feb.14	Mar.14
Arribos a los establecimientos de hospedaje	↓ -3,7	↓ -8,0	↓ -0,8	↑ 20,5	↑ 18,5	↑ 18,6
Empleo formal urbano 3/	↓ -6,3	↓ -2,8	→ 0,0	↓ -2,6	↑ 36,9	↑ 2,4
Crédito total 2/	↑ 23,1	↑ 23,8	↑ 22,9	↑ 22,4	↑ 22,4	↑ 20,6
Crédito de consumo 2/	↑ 18,2	↑ 20,3	↑ 20,8	↑ 22,4	↑ 22,4	↑ 21,7
Crédito hipotecario 2/	↑ 9,1	↑ 8,7	↑ 6,2	↑ 7,3	↑ 8,5	↑ 12,2
Inversión pública 1/	↑ 92,0	↑ 71,3	↓ -28,5	↑ 44,9	↑ 171,8	↓ -24,8

1/ En términos reales.

2/ En términos nominales.

3/ En empresas de 10 a más trabajadores situadas en la ciudad de Abancay.

Fuentes: BCRP - Sucursal Cusco, SBS, MEF y MINCETUR.

## I. ACTIVIDAD PRODUCTIVA

### 1. Actividad Primaria

#### 1.1 Sector agropecuario

- La actividad agropecuaria disminuyó en marzo 0,7 por ciento, básicamente, por la menor producción pecuaria (-6,5 por ciento). El subsector agrícola, por el contrario, aumentó en 2,9 por ciento. En lo que va del año, de enero a marzo, la producción agropecuaria acumuló una expansión de 7,0 por ciento, por encima de lo registrado en igual periodo de 2013.
- El subsector agrícola se incrementó en marzo, por la mayor producción destinada al mercado de exportación y agroindustria (42,2 por ciento) y, al mercado interno (1,1 por ciento). En el primer grupo, aumentó la producción de palta (55,1 por ciento). En el segundo grupo, también creció la producción de olluco (1 284,4 por ciento), oca (218,2 por ciento) y papa (14,5 por ciento).
- La producción pecuaria disminuyó 6,5 por ciento, principalmente, por la menor producción de fibra de alpaca (-71,6 por ciento), carne de cuy (-14,3 por ciento) y leche (-2,3 por ciento). En el acumulado de enero a marzo, la producción pecuaria se contrajo en 0,5 por ciento, debido a la menor producción de fibra de alpaca (-72,2 por ciento), carne de cuy (-14,5 por ciento) y leche (-1,4 por ciento), principalmente.

**CUADRO N° 2**  
**SECTOR AGROPECUARIO 1/**  
(Miles de toneladas)

Subsectores	Estructura Porcentual 2012 2/	Marzo			Contribución al crecimiento3/	Enero - Marzo			Contribución al crecimiento3/
		2013	2014	Var.%		2013	2014	Var.%	
<b>AGRÍCOLA</b>	<b>79,8</b>			<b>2,9</b>	<b>1,8</b>			<b>13,0</b>	<b>7,2</b>
<b>Orientada al mercado externo y agroindustria 2/</b>	<b>5,6</b>			<b>42,2</b>	<b>1,1</b>			<b>18,1</b>	<b>0,5</b>
Haba grano seco	1,5	0,0	0,0	-	-	0,0	0,0	-	-
Maíz amarillo duro	1,2	0,0	0,0	-100,0	-	0,0	0,0	-100,0	-
Anís	0,8	0,0	0,0	-	-	0,0	0,0	-	-
Quinua	0,7	0,0	0,0	-	-	0,0	0,0	-	-
Palta	0,6	0,4	0,7	55,1	1,3	1,1	1,4	23,1	0,60
Kiwicha	0,5	0,0	0,0	-	-	0,0	0,0	-	-
Tara	0,2	0,0	0,0	-	-	0,0	0,0	-	-
Caña de azúcar	0,1	0,5	0,1	-73,0	-0,2	1,4	1,0	-31,9	-0,2
<b>Orientada al mercado interno 2/</b>	<b>74,3</b>			<b>1,1</b>	<b>0,6</b>			<b>12,7</b>	<b>6,7</b>
Papa	41,6	14,3	16,3	14,5	4,4	26,7	28,1	5,0	1,2
Maíz amiláceo	10,7	0,0	0,0	-	-	0,0	0,0	-	-
Olluco	2,6	0,0	0,4	1 284,4	0,9	0,0	0,6	1 753,1	0,5
Trigo	1,9	0,0	0,0	-	-	0,0	0,0	-	-
Maíz Choclo	1,4	2,2	2,0	-8,4	-0,5	4,2	8,8	108,0	5,0
Oca	0,8	0,1	0,2	218,2	0,3	0,1	0,2	218,2	0,1
Arveja grano verde	0,6	0,3	0,3	-9,6	-0,1	0,7	0,6	-23,9	-0,3
Haba grano verde	0,5	0,6	0,3	-42,8	-0,6	1,2	0,8	-35,9	-0,4
<b>PECUARIO</b>	<b>20,2</b>			<b>-6,5</b>	<b>-2,5</b>			<b>-0,5</b>	<b>-0,2</b>
Carne de vacuno 4/	8,1	0,5	0,7	29,4	3,1	1,6	2,1	30,8	4,2
Leche	6,0	3,0	2,9	-2,3	-0,3	7,9	7,8	-1,4	-0,2
Carne de porcino 4/	1,9	0,2	0,3	21,7	0,7	0,6	0,8	21,1	0,9
Carne de ovino 4/	1,0	0,1	0,1	3,2	0,0	0,3	0,3	7,4	0,1
Fibra de alpaca	0,8	0,1	0,0	-71,6	-5,0	0,2	0,0	-72,2	-4,2
Carne de cuy 4/	0,5	0,0	0,0	-14,3	-0,1	0,1	0,1	-14,5	-0,1
<b>SECTOR AGROPECUARIO</b>	<b>100,0</b>			<b>-0,7</b>	<b>-0,7</b>			<b>7,0</b>	<b>7,0</b>

1/ Cifras preliminares.

2/ A precios de 2007.

3/ En base a la estructura de similar periodo de 2013.

4/ Peso neto.

Fuente: MINAGRI - Apurímac.

Elaboración: BCRP, Sucursal Cusco. Departamento de Estudios Económicos.

- En cuanto al avance de las siembras, correspondientes a la actual campaña agrícola, hasta el mes de marzo, se han instalado un total de 7,6 mil hectáreas, resultando 17,0 por ciento más, respecto a similar periodo de la campaña anterior. Se ha sembrado más papa (816,9 por ciento), maíz choclo (238,5 por ciento), arveja grano seco (213,6 por ciento), haba grano seco (153,4 por ciento) y trigo (44,5 por ciento), principalmente.

**CUADRO N° 3**  
**SUPERFICIE SEMBRADA 1/**  
(Hectáreas)

	Campaña agrícola 2/		Variación	
	2012/2013	2013/2014	Absoluta	Porcentual
<b>CULTIVOS TRANSITORIOS</b>				
Anís	310	395	85	27,4
Arveja grano seco	66	207	141	213,6
Avena grano	0	17	17	-
Cebada grano	862	997	135	15,7
Chocho o tarwi	0	16	16	-
Haba grano seco	88	223	135	153,4
Kiwicha	3	20	17	566,7
Maíz Choclo	52	176	124	238,5
Maswa	0	23	23	-
Papa	65	596	531	816,9
Quínua	54	74	20	37,0
Trigo	1 138	1 644	506	44,5
Zanahoria	25	48	23	92,0
Zapallo	2	58	56	2 800,0
Otros	3 716	3 040	-676	-18,2
<b>CULTIVOS PERMANENTES</b>				
Caña de azúcar	8	0	-8	-100,0
Palta	63	17	-46	-73,0
<b>Total</b>	<b>6 452</b>	<b>7 551</b>	<b>1 099</b>	<b>17,0</b>

1/ Cifras preliminares.

2/ De agosto a marzo.

Fuente: MINAGRI - Apurímac.

Elaboración: BCRP, Sucursal Cusco. Departamento de Estudios Económicos.

## 1.2 Sector pesca

- En marzo de 2014, la producción pesquera disminuyó en 36,5 por ciento, respecto a similar mes de 2013, debido básicamente a la menor extracción de trucha en 50,9 por ciento.
- El valor bruto de la producción pesquera acumulado de enero a marzo de 2014, resultó inferior en 7,4 por ciento, con respecto a similar periodo del año previo, por la menor pesca de trucha (-13,0 por ciento).



**CUADRO N° 4**  
**SECTOR PESCA 1/**  
(En toneladas)

	Marzo			Enero - Marzo		
	2013	2014	Var.%	2013	2014	Var.%
<b>Consumo Humano Directo</b>	<b>12</b>	<b>8</b>	<b>-36,5</b>	<b>26</b>	<b>24</b>	<b>-7,4</b>
Fresco 2/	12	8	-36,5	26	24	-7,4
<b>SECTOR PESCA</b>			<b>-36,5</b>			<b>-7,4</b>

1/ A precios de 2007. Cifras preliminares

2/ Información proporcionada por PRODUCE - Apurímac.

Fuente: Ministerio de la Producción.

Elaboración: BCRP, Sucursal Cusco. Departamento de Estudios Economicos

### 1.3 Sector minería

- En el mes de marzo de 2014, no se registró producción de minerales debido a la suspensión de operaciones de las empresas mineras.

## 2. Otros indicadores sectoriales

### 2.1 Arribos a los establecimientos de hospedaje

- El número de arribos a los establecimientos de hospedaje (29,1 mil) en la región se incrementó en 18,6 por ciento interanual en marzo, como resultado del aumento de los arribos de turistas nacionales (18,9 por ciento). De otro lado, entre enero y marzo de 2014, los arribos crecieron en 19,2 por ciento con respecto a similar periodo de 2013, debido al aumento de los arribos nacionales (19,7 por ciento). En cuanto a los eventos de atracción turística, en este mes se llevó a cabo el carnaval de Saywite en el distrito de Curahuasi.

**GRÁFICO N° 1**  
**CRECIMIENTO DE ARRIBOS A ESTABLECIMIENTOS DE HOSPEDAJE**  
(Variación %)

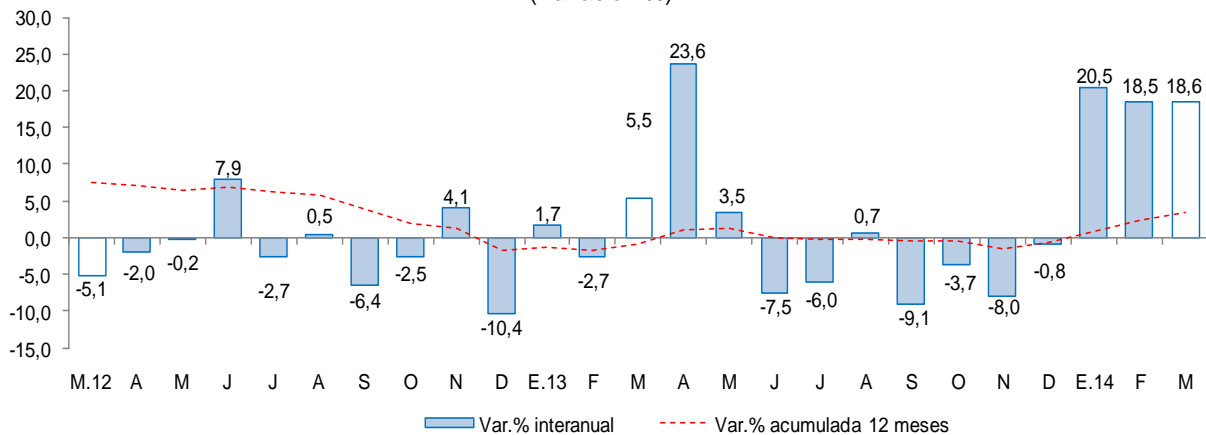

Fuente: Encuesta Mensual a Establecimientos de Hospedaje Temporal - MINCETUR.



## II. ASPECTOS LABORALES

### 1. Empleo

- El empleo en la ciudad de Abancay, en empresas privadas formales de 10 a más trabajadores, aumentó 2,4 por ciento, con respecto a marzo del año 2013. En el tercer mes del año, se incrementó la demanda laboral en el sector servicios (3,1 por ciento), mientras que en los sectores de transportes, almacenes y comunicaciones y; comercio, por el contrario, disminuyó en 13,3 y 3,7 por ciento. En enero - marzo de 2014, se acumuló una expansión de 9,7 por ciento.

**CUADRO N° 5**  
**CIUDAD DE ABANCAY: ÍNDICE MENSUAL DE EMPLEO EN EMPRESAS PRIVADAS FORMALES DE 10 Y MÁS TRABAJADORES POR RAMA DE ACTIVIDAD ECONÓMICA 1/**  
 (Octubre 2010=100)

	Marzo			Enero - Marzo		
	2013	2014	Var. %	2013	2014	Var. %
Comercio	83,6	80,5	-3,7	85,2	82,5	-3,1
Transporte, almacenes y comunicaciones	150,0	130,0	-13,3	141,7	136,7	-3,5
Servicios 2/	70,8	72,9	3,1	79,4	88,0	10,8
<b>Total</b>	<b>71,8</b>	<b>73,6</b>	<b>2,4</b>	<b>80,0</b>	<b>87,7</b>	<b>9,7</b>

Nota: La información corresponde al primer día de cada mes.

1/ Cifras preliminares.

2/ Conformada por las subramas servicios prestados a empresas, restaurantes y hoteles, establecimientos financieros, enseñanza, servicios sociales y comunales; y electricidad, gas y agua.

Fuente: MTPE - Encuesta Nacional de Variación del Empleo (ENVME)

Elaboración: BCRP, Sucursal Cusco. Departamento de Estudios Económicos.

**GRÁFICO N° 2**  
**CIUDAD DE ABANCAY: EMPLEO FORMAL URBANO EN EMPRESAS DE 10 A MÁS TRABAJADORES**  
 (Variación % respecto a similar mes del año anterior)

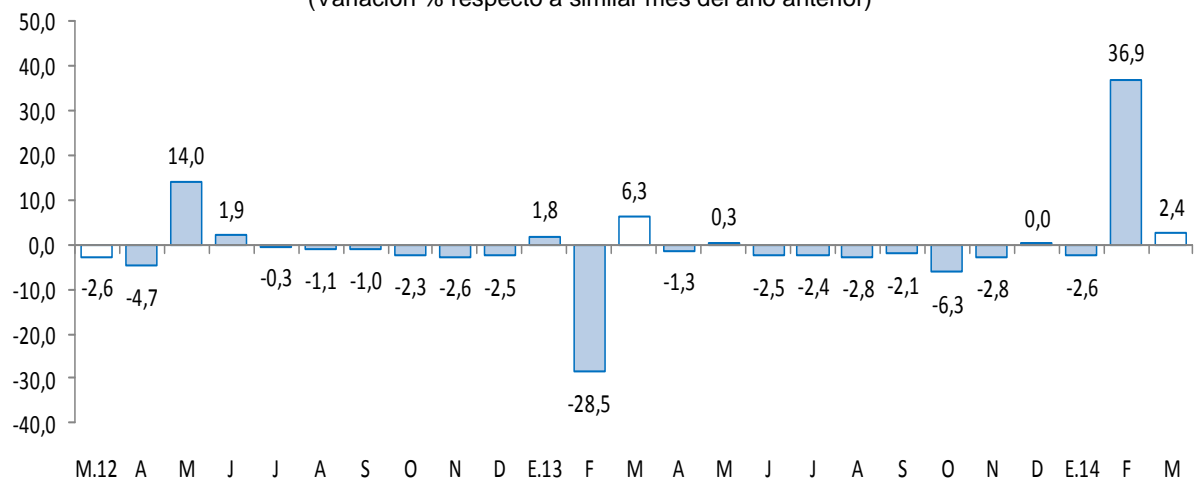

Fuente: Ministerio de Trabajo y Promoción del Empleo.



### III. SECTOR EXTERNO

#### 1. Exportaciones

- En el mes de marzo de 2014, las exportaciones totalizaron US\$ 7,6 millones, mostrando un significativo incremento, respecto a similar mes del año 2013, debido al aumento de las exportaciones no tradicionales (426,7 por ciento).
- En las exportaciones no tradicionales (US\$ 474,0 miles), el aumento interanual se sustenta en el mayor valor exportado de productos agropecuarios (426,7 por ciento), debido al crecimiento de las ventas de quinua y tara.
- De enero a marzo de 2014, las exportaciones acumularon un valor de US\$ 11,8 millones, resultando 0,2 por ciento más del valor exportado en el 2013. Las exportaciones no tradicionales acumularon un incremento de 564,2 por ciento y, las exportaciones tradicionales, por el contrario, disminuyeron en 5,6 por ciento.
- Según destino, las exportaciones se concentraron en Canadá con el 93,7 por ciento; seguido por Estados Unidos con el 3,3 por ciento; y Bélgica con el 2,9 por ciento; destacando como principales rubros, los productos mineros y agropecuarios.

**CUADRO N° 6**  
**EXPORTACIONES POR GRUPO DE PRODUCTOS 1/**  
(Valor FOB en miles de US\$)

TIPO	Estructura %		Marzo			Enero - Marzo			
	2013	2013	2014	Var.%	Contribución 2/	2013	2014	Var. %	Contribución 2/
<b>PRODUCTOS TRADICIONALES</b>	<b>96,0</b>	<b>0</b>	<b>7 108</b>	<b>-</b>	<b>-</b>	<b>11 655</b>	<b>11 003</b>	<b>-5,6</b>	<b>-5,5</b>
Mineros	96,0	0	7 108	-	-	11 655	11 003	-5,6	-5,5
<b>PRODUCTOS NO TRADICIONALES</b>	<b>4,0</b>	<b>90</b>	<b>474</b>	<b>426,7</b>	<b>8 324,4</b>	<b>120</b>	<b>797</b>	<b>564,2</b>	<b>5,7</b>
Agropecuarios	3,9	90	474	426,7	8 324,4	118	796	574,6	5,8
Metal - mecánico	0,0	0	0	-	-	0	1	-	-
Minería no metálica	0,1	0	0	-	-	0	0	-	-
Químicos	0,0	0	0	-	-	0	0	-	-
Textiles	0,0	0	0	-	-	0	0	-	-
Otros	0,0	0	0	-	-	2	0	-100,0	-0,1
<b>TOTAL EXPORTACIONES</b>	<b>100,0</b>	<b>90</b>	<b>7 582</b>	<b>8 324,4</b>	<b>8 324,4</b>	<b>11 775</b>	<b>11 800</b>	<b>0,2</b>	<b>0,2</b>

1/ Cifras preliminares.

2/ En base a la estructura porcentual de similar periodo de 2013.

Fuente: SUNAT

Elaboración: BCRP, Sucursal Cusco. Departamento de Estudios Económicos.

## IV. CRÉDITO Y DEPÓSITOS

### 1. Crédito del sistema financiero

- Al término del mes de marzo, el crédito al sector privado aumentó 20,6 por ciento interanual. En las instituciones no bancarias, que canalizan el 73,9 por ciento del saldo total, el crédito creció 21,2 por ciento interanual, mientras que en la banca múltiple, la expansión fue de 9,1 por ciento. Al finalizar el mes, el crédito acumuló un saldo de S/. 592,3 millones, de los cuales, el 97,2 por ciento se encuentra colocado en moneda nacional.

**CUADRO N° 7**  
**CRÉDITO DIRECTO DEL SISTEMA FINANCIERO**  
(Saldos en miles de nuevos soles)

	Estructura % Marzo 2014	Marzo		Var. %/nominal	Contribución 3/
		2013	2014		
<b>Banco de la Nación 1/</b>	<b>8,3</b>	<b>41 870</b>	<b>49 055</b>	<b>17,2</b>	<b>1,5</b>
<b>Agrobanco 2/</b>	<b>1,7</b>	<b>599</b>	<b>10 147</b>	<b>1 594</b>	<b>1,9</b>
<b>Banca múltiple</b>	<b>16,1</b>	<b>87 294</b>	<b>95 235</b>	<b>9,1</b>	<b>1,6</b>
<b>Instituciones no bancarias</b>	<b>73,9</b>	<b>361 342</b>	<b>437 911</b>	<b>21,2</b>	<b>15,6</b>
Cajas Municipales	52,2	262 679	310 109	18,1	9,7
Cajas Rurales	9,0	59 687	53 118	-11,0	-1,3
Edpymes	0,1	0	320	-	-
Financieras	12,6	38 976	74 364	90,8	7,3
<b>TOTAL</b>	<b>100,0</b>	<b>491 105</b>	<b>592 348</b>	<b>20,6</b>	<b>20,6</b>
Corporativo, gran y mediana empresa	14,8	74 703	87 854	17,6	2,7
Pequeña empresa	33,9	162 821	200 984	23,4	7,8
Microempresa	16,3	81 134	96 037	18,4	3,0
Consumo	30,3	147 694	179 704	21,7	6,5
Hipotecario	4,7	24 753	27 769	12,2	0,6
En moneda nacional	97,2	472 003	575 552	21,9	21,1
En moneda extranjera	2,8	19 102	16 796	-12,1	-0,5

1/ No considera los créditos a las demás empresas del sistema financiero.

2/ Sólo considera los créditos de consumo e hipotecario.

3/ En base a la estructura porcentual de similar mes de 2013.

Fuente: Superintendencia de Banca, Seguros y AFP.

Elaboración: BCRP, Sucursal Cusco. Departamento de Estudios Económicos.

- Según tipo de crédito, destacaron los indicadores de crecimiento interanual correspondiente a los segmentos de pequeña empresa (23,4 por ciento), consumo (21,7 por ciento), microempresa (18,4 por ciento), corporativo, gran y mediana empresa (17,6 por ciento) e hipotecario (12,2 por ciento).

**GRÁFICO Nº 3**  
**CRECIMIENTO DEL CREDITO DIRECTO DEL SISTEMA FINANCIERO**  
 (Variación % real respecto a similar mes del año anterior)

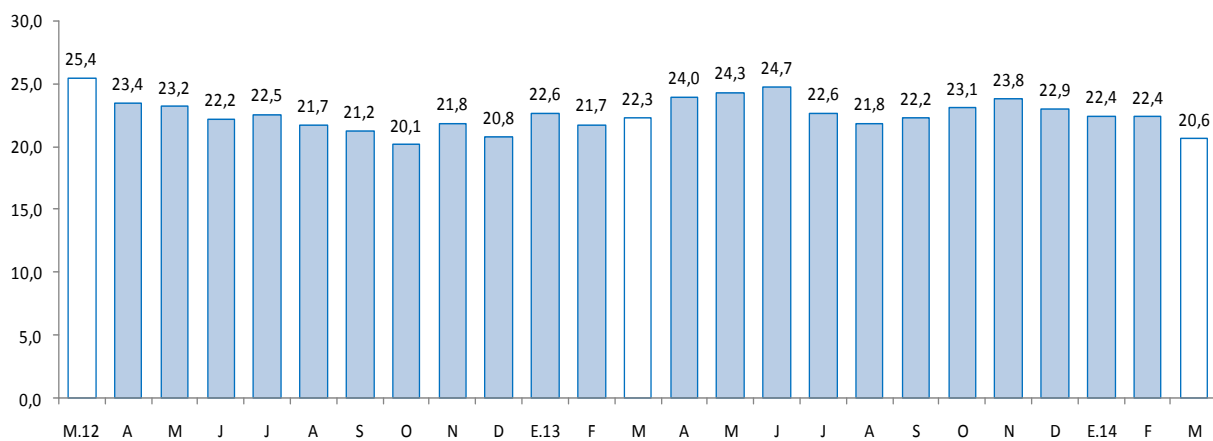

Fuente: Superintendencia de Banca, Seguros y AFP.

- En cuanto a la calidad de la cartera, la morosidad en marzo fue de 3,7 por ciento, 0,5 de punto porcentual menos, respecto al mismo mes de 2013. La morosidad en la banca múltiple (3,0 por ciento) disminuyó en 1,1 puntos porcentuales respecto a marzo de 2013; mientras que en las instituciones no bancarias (4,1 por ciento) declinó 0,5 de punto porcentual.

## 2. Depósitos en el sistema financiero

- Los depósitos en el sistema financiero (S/. 488,2 millones) disminuyeron 6,7 por ciento, respecto a marzo del año 2013, debido a la menor captación de depósitos de ahorro (-26,1 por ciento). Esta caída se registró en los depósitos en moneda nacional (-7,6 por ciento).
- Por tipo de instituciones, los depósitos en la banca múltiple disminuyeron en 20,6 por ciento debido a la menor captación de depósitos de Interbank (-34,9 por ciento). En las instituciones no bancarias, por el contrario, aumentó en 11,6 por ciento.

**CUADRO Nº 8**  
**DEPÓSITOS DEL SISTEMA FINANCIERO**  
(Saldos en miles de nuevos soles)

	Estructura % Marzo 2014	Marzo		Var.% nominal	Contribución 1/
		2013	2014		
<b>Banco de la Nación</b>	<b>33,6</b>	<b>157 230</b>	<b>163 868</b>	<b>4,2</b>	<b>1,3</b>
<b>Banca múltiple</b>	<b>42,4</b>	<b>260 839</b>	<b>207 157</b>	<b>-20,6</b>	<b>-10,3</b>
<b>Instituciones no bancarias</b>	<b>24,0</b>	<b>105 003</b>	<b>117 184</b>	<b>11,6</b>	<b>2,3</b>
Cajas municipales	18,6	83 764	90 668	8,2	1,3
Cajas rurales	4,8	19 419	23 521	21,1	0,8
Financieras	0,6	1 820	2 995	64,6	0,2
<b>TOTAL</b>	<b>100,0</b>	<b>523 072</b>	<b>488 209</b>	<b>-6,7</b>	<b>-6,7</b>
Vista	27,6	123 021	134 833	9,6	2,3
Ahorro	49,8	329 215	243 281	-26,1	-16,4
Aplazos	22,6	70 836	110 095	55,4	7,5
En moneda nacional	93,8	495 992	458 182	-7,6	-7,3
En moneda extranjera	6,2	27 080	30 027	10,9	0,6

1/ En base a la estructura porcentual de similar mes de 2013.

Fuente: Superintendencia de Banca, Seguros y AFP.

Elaboración: BCRP, Sucursal Cusco. Departamento de Estudios Económicos.

**GRÁFICO Nº 4**  
**CRECIMIENTO DE LOS DEPÓSITOS DEL SISTEMA FINANCIERO**  
(Variación % real respecto a similar mes del año anterior)

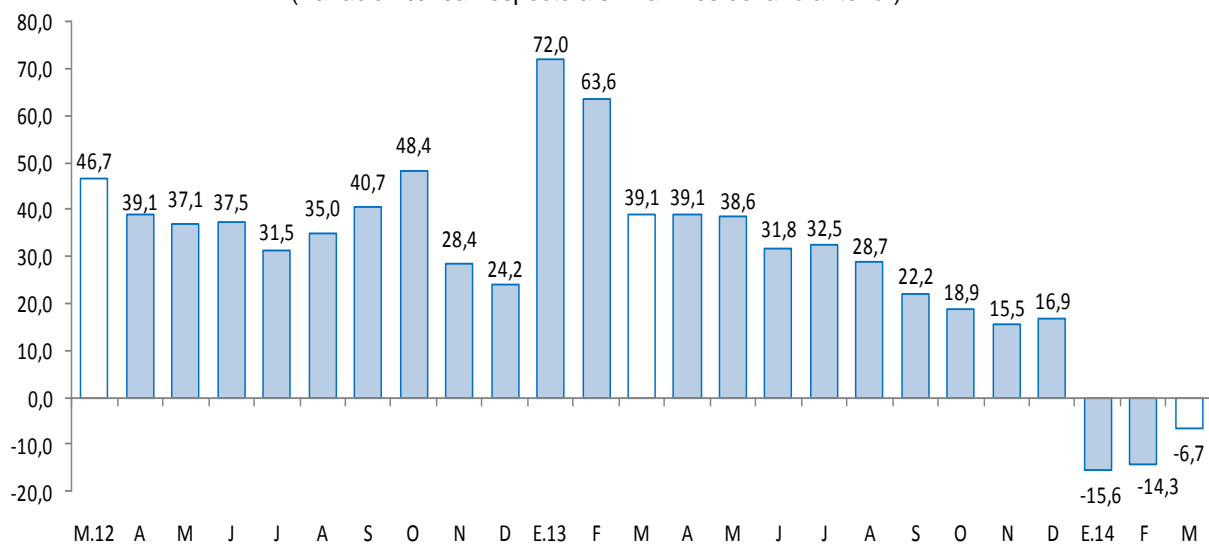

Fuente: Superintendencia de Banca, Seguros y AFP.

## V. FINANZAS PÚBLICAS

### 1. Consumo público

- El consumo público se contrajo 4,9 por ciento interanual en términos reales, debido a la disminución del gasto de Gobierno Regional (-7,2 por ciento), mientras que en los Gobiernos Locales, por el contrario, aumentaron en 4,1 por ciento. El resultado del Gobierno Regional se explica por la disminución del gasto en remuneraciones (-16,2 por ciento), que superó al aumento del gasto en bienes y servicios (33,7 por ciento). Por otra parte, en los Gobiernos Locales aumentó el gasto en bienes y servicios (11,3 por ciento), aunque disminuyó el gasto en remuneraciones (-10,5 por ciento)
- Durante los tres primeros meses del año, el consumo público aumentó en 7,1 por ciento interanual, en términos reales, debido al incremento del gasto de los Gobiernos Locales (10,6 por ciento) y del Gobierno Regional (6,4 por ciento).

**CUADRO Nº 9**  
**CONSUMO PÚBLICO 1/2/**  
(Miles de nuevos soles)

	Marzo			Enero-Marzo		
	2013	2014	Var.%real	2013	2014	Var.%real
Gobierno Regional	33 453	32 106	-7,2	88 989	97 829	6,4
Gobiernos Locales	8 242	8 867	4,1	19 147	21 892	10,6
<b>Total</b>	<b>41 695</b>	<b>40 973</b>	<b>-4,9</b>	<b>108 136</b>	<b>119 721</b>	<b>7,1</b>

1/ Información actualizada al 30 de abril de 2014.

2/ Comprende el gasto en remuneraciones y en bienes y servicios.

Fuente: Ministerio de Economía y Finanzas.

Elaboración: BCRP, Sucursal Cusco. Departamento de Estudios Económicos.

### 2. Inversión pública

- En marzo, la inversión pública en Apurímac, correspondiente a los tres niveles de gobierno, totalizó S/. 45,2 millones, resultando 24,8 por ciento menos, respecto a similar mes del año 2013. La inversión disminuyó para el Gobierno Regional (-50,1 por ciento), y los Gobiernos Locales (-25,7 por ciento), a diferencia del aumento correspondiente al Gobierno Nacional (209,7 por ciento).
- Durante los tres primeros meses del año, la inversión pública acumuló un total de S/. 144,5 millones, 28,4 por ciento más respecto al año 2013. La inversión del Gobierno Nacional, aumentó 424,7 por ciento, mientras que, en los Gobiernos Locales y el Gobierno Regional disminuyó en 12,2 y 10,0 por ciento, respectivamente.
- En cuanto al avance de la inversión pública, lo ejecutado en marzo del año 2014, representó el 12,8 por ciento del Presupuesto Institucional Modificado (PIM). El Gobierno Regional registra un avance de 19,0 por ciento, seguido del Gobierno Nacional (11,9 por ciento) y los Gobiernos Locales (7,8 por ciento).

**CUADRO Nº 10**  
**INVERSIÓN PÚBLICA 1/ 2/**  
(Miles de nuevos soles)

	Marzo			Enero - Marzo		
	2 013	2 014	Var %real	2 013	2 014	Var %real
Gobierno Nacional	4 209	13 477	209,7	9 764	52 911	424,7
Gobierno Regional	38 484	19 868	-50,1	69 826	64 811	-10,0
Gobiernos Locales	15 384	11 809	-25,7	29 509	26 798	-12,2
<b>Inversión Pública</b>	<b>58 077</b>	<b>45 154</b>	<b>-24,8</b>	<b>109 099</b>	<b>144 520</b>	<b>28,4</b>

1/ Información actualizada al 30 de abril de 2014.

2/ Comprende la adquisición de activos no financieros.

Fuente: Ministerio de Economía y Finanzas.

Elaboración: BCRP, Sucursal Cusco. Departamento de Estudios Económicos.

**GRÁFICO Nº 5**  
**CRECIMIENTO DE LA INVERSIÓN PÚBLICA**  
(Variación % real)

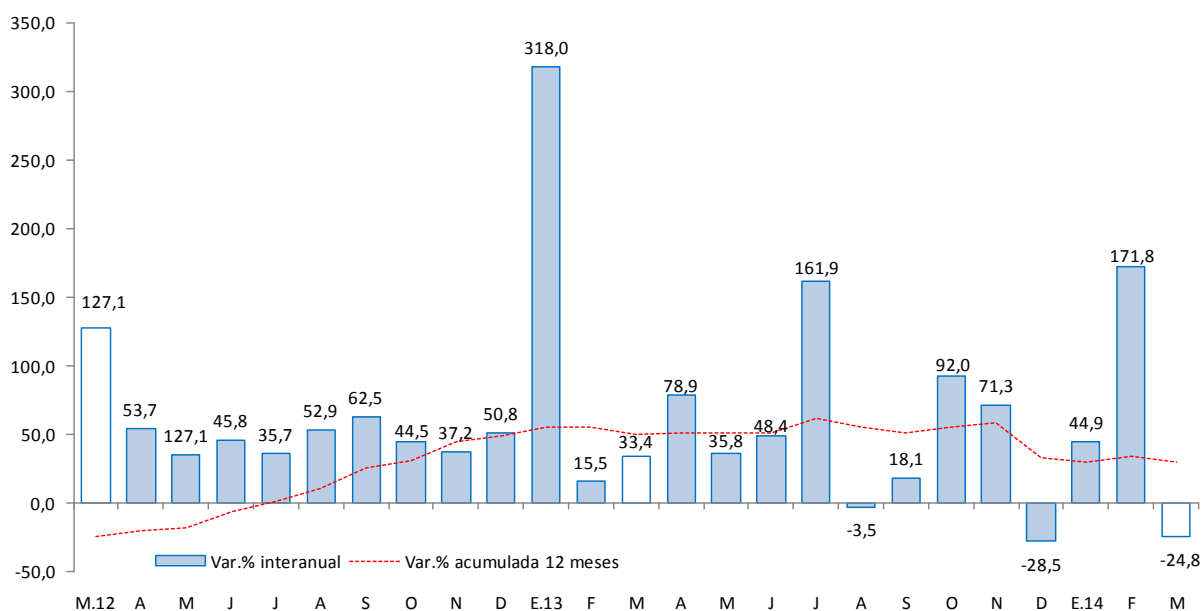

Fuente: Ministerio de Economía y Finanzas

- Los principales proyectos que viene ejecutando el Gobierno Nacional, se denominan “Rehabilitación y mejoramiento de la carretera Ayacucho – Abancay”, por un valor de S/. 16,1 millones, y “Mejoramiento de la capacidad resolutoria de los servicios de salud para brindar atención integral a las mujeres y niños menores de 3 años”, con una inversión de S/. 711,0 miles, en marzo del presente año.
- El Gobierno Regional ha desembolsado S/. 3,6 millones para el fortalecimiento de la atención de los servicios de salud en el nuevo Hospital de Andahuaylas, y S/. 1,7 millones para el fortalecimiento de la capacidad operativa de la Dirección Sub Regional de Transportes en la provincia de Andahuaylas.
- En el ámbito de los Gobiernos Locales, continúa la ampliación, sustitución de infraestructura e implementación de la Institución Educativa Víctor Raúl Haya de la Torre en la provincia de Chincheros, con una inversión de S/. 1,3 millones, y la ampliación de relleno sanitario en el distrito Tamburco (Abancay), con una inversión de S/. 909,0 miles.

**VI. ANEXOS**



ANEXO 1

APURÍMAC: PRODUCCIÓN AGROPECUARIA 1/  
(T.m.)

PRODUCTOS	2013										2014			PRODUCTOS
	MAR	ABR	MAY	JUN	JUL	AGO	SET	OCT	NOV	DIC	ENE	FEB	MAR	
<b>AGRÍCOLA</b>														<b>AGRÍCOLA</b>
Anís	0	0	11	140	196	66	0	0	0	0	0	0	0	Anís
Arveja grano verde	332	278	562	214	98	114	202	176	82	143	94	142	300	Arveja grano verde
Caña de azúcar	538	517	566	274	510	140	632	220	660	510	239	579	145	Caña de azúcar
Haba grano verde	586	357	1 239	676	591	160	221	185	55	116	206	246	335	Haba grano verde
Kiw icha	0	21	218	138	49	0	0	0	0	0	0	0	0	Kiw icha
Maíz amarillo duro	30	1 119	2 012	1 574	395	0	6	15	4	4	0	0	0	Maíz amarillo duro
Maíz amiláceo	0	1 024	22 828	12 735	4 657	0	0	0	0	0	0	0	0	Maíz amiláceo
Maíz choclo	2 227	984	1 668	192	40	21	140	293	492	2 030	569	6 178	2 039	Maíz choclo
Oca	66	921	4 906	2 029	432	0	0	0	0	0	0	0	210	Oca
Olluco	32	2 651	12 049	7 448	2 149	0	0	0	0	0	0	150	443	Olluco
Palta	434	266	325	160	188	43	17	7	0	7	55	644	673	Palta
Papa	14 275	29 482	124 417	94 689	40 380	16 709	1 870	4 466	823	10 312	4 399	7 246	16 345	Papa
Quinua	0	148	940	559	217	0	0	0	0	0	0	0	0	Quinua
Tara	0	0	0	0	0	468	148	0	0	0	0	0	0	Tara
Trigo	0	0	785	5 841	1 870	12	0	0	0	0	0	0	0	Trigo
<b>Otros agrícolas</b>														<b>Otros agrícolas</b>
Ajo	8	44	125	74	38	8	0	1	25	76	2	5	8	Ajo
Arveja grano seco	0	3	414	668	365	0	0	0	0	0	0	0	0	Arveja grano seco
Cebada grano	0	0	1 933	4 290	1 485	0	0	0	0	0	0	0	0	Cebada grano
Chocho o tarwi	0	0	15	172	275	250	128	30	0	0	0	0	0	Chocho o tarwi
Frijol grano seco	4	363	3 597	1 962	1 339	2	0	38	110	22	0	0	0	Frijol grano seco
Haba grano seco	0	24	1 768	3 013	1 450	8	0	0	0	0	0	0	0	Haba grano seco
Masw a	0	759	5 673	658	698	0	0	0	0	0	0	0	220	Masw a
Manzana	286	62	9	6	0	0	0	0	0	0	44	260	224	Manzana
Tuna	2 326	380	101	0	0	0	0	0	0	154	975	2 520	1 679	Tuna
Zapallo	109	266	477	123	109	0	57	32	51	523	120	330	338	Zapallo
<b>PECUARIA</b>														<b>PECUARIA</b>
Carne de ave 2/	59	54	55	56	65	79	99	99	130	178	129	57	60	Carne de ave 2/
Carne de ovino 2/	95	89	88	86	84	79	78	78	72	93	94	94	98	Carne de ovino 2/
Carne de porcino 2/	207	209	171	170	161	155	165	187	203	248	226	212	252	Carne de porcino 2/
Carne de vacuno 2/	503	565	590	561	605	558	551	539	651	798	774	649	651	Carne de vacuno 2/
Carne de cuy 2/	28	31	45	43	40	40	38	36	16	14	13	12	24	Carne de cuy 2/
Huevos	41	42	42	41	39	39	44	38	38	47	59	81	25	Huevos
Leche	2 954	3 219	2 597	2 227	2 115	1 771	1 770	1 736	1 683	1 858	2 347	2 599	2 887	Leche
Fibra de alpaca	81	19	0	0	0	0	0	0	0	5	8	14	23	Fibra de alpaca

1/ Cifras preliminares.

2/ Peso neto.

FUENTE: MINAGRI - Apurímac.

ELABORACION: BCRP, Sucursal Cusco. Departamento de Estudios Económicos.





**ANEXO 2**

**APURÍMAC: PRODUCCIÓN PESQUERA 1/  
(T.m.)**

	2013										2014			
	MAR	ABR	MAY	JUN	JUL	AGO	SEP	OCT	NOV	DIC	ENE	FEB	MAR	
<b>CHD 2/</b>	12	19	15	16	14	12	11	8	8	11	8	8	8	<b>CHD 2/</b>
1. Fresco	12	19	15	16	14	12	11	8	8	11	8	8	8	1. Fresco

1/ Cifras Preliminares.

2/ Consumo Humano Directo.

FUENTE: PRODUCE - Apurímac.

Elaboración: BCRP, Sucursal Cusco. Departamento de Estudios Económicos.

**ANEXO 3**

**APURÍMAC: EXPORTACIONES SEGÚN GRUPOS DE PRODUCTOS 1/**  
(Miles US\$ FOB)

	2013										2014			
	MAR	ABR	MAY	JUN	JUL	AGO	SEP	OCT	NOV	DIC	ENE	FEB	MAR	
<b>Productos Tradicionales</b>	<b>0</b>	<b>8 606</b>	<b>4 231</b>	<b>4 246</b>	<b>0</b>	<b>0</b>	<b>4 376</b>	<b>4 163</b>	<b>4 763</b>	<b>3 183</b>	<b>0</b>	<b>3 895</b>	<b>7 108</b>	<b>Productos Tradicionales</b>
Mineros	0	8 606	4 231	4 246	0	0	4 376	4 163	4 763	3 183	0	3 895	7 108	Mineros
<b>Productos no Tradicionales</b>	<b>90</b>	<b>1</b>	<b>1</b>	<b>1</b>	<b>582</b>	<b>369</b>	<b>27</b>	<b>260</b>	<b>2</b>	<b>513</b>	<b>1</b>	<b>322</b>	<b>474</b>	<b>Productos no Tradicionales</b>
Agropecuarios	90	0	0	0	582	356	27	260	2	513	0	322	474	Agropecuarios
Metal - mecánico	0	1	1	1	0	0	0	0	0	0	1	0	0	Metal - mecánico
Minería no metálica	0	0	0	0	0	11	0	0	0	0	0	0	0	Minería no metálica
Químicos	0	0	0	0	0	0	0	0	0	0	0	0	0	Químicos
Textiles	0	0	0	0	0	1	0	0	0	0	0	0	0	Textiles
Otros	0	0	0	0	0	1	0	0	0	0	0	0	0	Otros
<b>TOTAL EXPORTACIONES</b>	<b>90</b>	<b>8 607</b>	<b>4 232</b>	<b>4 247</b>	<b>582</b>	<b>369</b>	<b>4 403</b>	<b>4 423</b>	<b>4 765</b>	<b>3 696</b>	<b>1</b>	<b>4 217</b>	<b>7 582</b>	<b>TOTAL EXPORTACIONES</b>

1/ Cifras preliminares.

FUENTE : SUNAT

ELABORACIÓN: BCRP, Sucursal Cusco. Departamento de Estudios Económicos.

**ANEXO 4**

**APURÍMAC: INGRESOS CORRIENTES DEL GOBIERNO CENTRAL**  
(Miles de nuevos soles)

	2013										2014			
	MAR	ABR	MAY	JUN	JUL	AGO	SET	OCT	NOV	DIC	ENE	FEB	MAR	
<b>I. INGRESOS TRIBUTARIOS</b>	<b>3 465</b>	<b>4 421</b>	<b>4 004</b>	<b>4 442</b>	<b>4 361</b>	<b>4 726</b>	<b>4 911</b>	<b>4 690</b>	<b>4 623</b>	<b>4 559</b>	<b>6 250</b>	<b>4 796</b>	<b>4 913</b>	<b>I. INGRESOS TRIBUTARIOS</b>
<b>1. Impuestos a los Ingresos</b>	<b>1 900</b>	<b>2 310</b>	<b>2 383</b>	<b>2 663</b>	<b>2 388</b>	<b>2 508</b>	<b>2 493</b>	<b>2 491</b>	<b>2 546</b>	<b>2 511</b>	<b>3 281</b>	<b>2 535</b>	<b>2 817</b>	<b>1. Impuestos a los Ingresos</b>
- Personas Naturales	583	452	520	505	563	556	459	556	516	593	723	623	720	- Personas Naturales
- Personas Jurídicas	1 101	1 177	1 417	1 780	1 725	1 786	1 934	1 881	1 990	1 872	2 523	1 865	1 703	- Personas Jurídicas
- Regularización	216	681	446	377	99	167	100	54	40	46	36	47	394	- Regularización
<b>2. Impuestos a la Importación</b>	<b>0</b>	<b>0</b>	<b>0</b>	<b>0</b>	<b>0</b>	<b>0</b>	<b>0</b>	<b>0</b>	<b>0</b>	<b>0</b>	<b>0</b>	<b>0</b>	<b>0</b>	<b>2. Impuestos a la Importación</b>
<b>3. Impuestos General a las Ventas</b>	<b>1 108</b>	<b>1 521</b>	<b>1 127</b>	<b>1 291</b>	<b>1 547</b>	<b>1 757</b>	<b>1 869</b>	<b>1 542</b>	<b>1 623</b>	<b>1 552</b>	<b>2 367</b>	<b>1 813</b>	<b>1 627</b>	<b>3. Impuestos General a las Ventas</b>
- Operaciones Internas	1 108	1 521	1 127	1 291	1 547	1 757	1 869	1 542	1 623	1 552	2 367	1 813	1 627	- Operaciones Internas
- Operaciones Externas	0	0	0	0	0	0	0	0	0	0	0	0	0	- Operaciones Externas
<b>4. Impuestos Selectivo al Consumo</b>	<b>3</b>	<b>3</b>	<b>5</b>	<b>4</b>	<b>5</b>	<b>7</b>	<b>5</b>	<b>7</b>	<b>7</b>	<b>4</b>	<b>9</b>	<b>3</b>	<b>5</b>	<b>4. Impuestos Selectivo al Consumo</b>
<b>5. Otros Ingresos Tributarios</b>	<b>455</b>	<b>587</b>	<b>489</b>	<b>485</b>	<b>422</b>	<b>455</b>	<b>544</b>	<b>651</b>	<b>447</b>	<b>492</b>	<b>592</b>	<b>445</b>	<b>464</b>	<b>5. Otros Ingresos Tributarios</b>
<b>II. INGRESOS NO TRIBUTARIOS</b>	<b>683</b>	<b>694</b>	<b>524</b>	<b>535</b>	<b>540</b>	<b>599</b>	<b>1 890</b>	<b>1 041</b>	<b>774</b>	<b>849</b>	<b>607</b>	<b>285</b>	<b>3</b>	<b>II. INGRESOS NO TRIBUTARIOS</b>
<b>INGRESOS CORRIENTES (I+II)</b>	<b>4 148</b>	<b>5 115</b>	<b>4 529</b>	<b>4 977</b>	<b>4 901</b>	<b>5 326</b>	<b>6 801</b>	<b>5 730</b>	<b>5 397</b>	<b>5 408</b>	<b>6 857</b>	<b>5 081</b>	<b>4 917</b>	<b>INGRESOS CORRIENTES (I+II)</b>

FUENTE: SUNAT

ELABORACIÓN: BCRP. Sucursal Cusco. Departamento de Estudios Económicos.



**ANEXO 5**

**APURÍMAC: GASTOS NO FINANCIEROS DEL GOBIERNO REGIONAL 1/  
(Miles de nuevos soles)**

	2013										2014			
	MAR	ABR	MAY	JUN	JUL	AGO	SET	OCT	NOV	DIC	ENE	FEB	MAR	
<b>GASTOS NO FINANCIEROS</b>	<b>78 716</b>	<b>50 467</b>	<b>46 594</b>	<b>50 373</b>	<b>59 483</b>	<b>51 685</b>	<b>48 211</b>	<b>56 437</b>	<b>58 796</b>	<b>93 761</b>	<b>63 280</b>	<b>54 160</b>	<b>54 572</b>	<b>GASTOS NO FINANCIEROS</b>
<b>a. GASTOS CORRIENTES</b>	<b>36 082</b>	<b>30 956</b>	<b>35 820</b>	<b>35 964</b>	<b>41 844</b>	<b>34 560</b>	<b>34 809</b>	<b>37 664</b>	<b>37 125</b>	<b>64 168</b>	<b>35 648</b>	<b>36 848</b>	<b>34 704</b>	<b>a. GASTOS CORRIENTES</b>
1. Personal y Obligaciones Sociales	27 403	17 321	22 957	24 689	27 007	23 252	24 078	24 881	24 021	38 929	27 395	24 961	23 747	1. Personal y Obligaciones Sociales
2. Pensiones y Otras Prestaciones Sociales	2 544	2 993	2 463	2 479	3 171	2 469	2 552	2 448	2 470	3 974	3 577	2 986	2 488	2. Pensiones y Otras Prestaciones Sociales
3. Bienes y Servicios	6 050	9 824	10 358	8 629	10 920	8 490	8 153	9 780	10 286	17 528	4 653	8 714	8 359	3. Bienes y Servicios
4. Otros Gastos	85	818	42	167	746	349	26	555	348	3 737	23	187	110	4. Otros Gastos
<b>b. GASTOS DE CAPITAL</b>	<b>42 634</b>	<b>19 511</b>	<b>10 774</b>	<b>14 409</b>	<b>17 639</b>	<b>17 125</b>	<b>13 402</b>	<b>18 773</b>	<b>21 671</b>	<b>29 593</b>	<b>27 632</b>	<b>17 312</b>	<b>19 868</b>	<b>b. GASTOS DE CAPITAL</b>
1. Adquisición de Activos no Financieros	38 484	10 933	10 474	13 266	17 422	17 125	13 402	18 773	21 671	29 628	27 632	17 312	19 868	1. Adquisición de Activos no Financieros
2. Otros gastos de capital	4 150	8 578	300	1 143	217	0	0	0	0	-35	0	0	0	2. Otros gastos de capital

1/ Información actualizada al 30 de abril de 2014.

Fuente: Ministerio de Economía y Finanzas.

ELABORACIÓN: BCRP, Sucursal Cusco. Departamento de Estudios Económicos.

ANEXO 6

**APURÍMAC: GASTOS NO FINANCIEROS DE LOS GOBIERNOS LOCALES 1/  
(Miles de nuevos soles)**

	2013										2014			
	MAR	ABR	MAY	JUN	JUL	AGO	SET	OCT	NOV	DIC	ENE	FEB	MAR	
<b>GASTOS NO FINANCIEROS</b>	<b>24 228</b>	<b>24 018</b>	<b>27 044</b>	<b>26 267</b>	<b>40 013</b>	<b>22 615</b>	<b>28 924</b>	<b>46 958</b>	<b>38 925</b>	<b>80 400</b>	<b>9 818</b>	<b>18 718</b>	<b>22 173</b>	<b>GASTOS NO FINANCIEROS</b>
<b>a. GASTOS CORRIENTES</b>	<b>8 844</b>	<b>8 991</b>	<b>9 325</b>	<b>7 816</b>	<b>10 424</b>	<b>8 764</b>	<b>10 374</b>	<b>11 877</b>	<b>9 336</b>	<b>17 533</b>	<b>5 805</b>	<b>7 742</b>	<b>10 327</b>	<b>a. GASTOS CORRIENTES</b>
1. Personal y Obligaciones Sociales	2 724	2 492	2 253	1 892	2 496	1 831	2 053	2 526	2 125	2 644	2 279	2 385	2 519	1. Personal y Obligaciones Sociales
2. Pensiones y Otras Prestaciones Sociales	320	751	1 071	885	1 011	970	1 323	2 075	2 050	3 271	134	120	1 017	2. Pensiones y Otras Prestaciones Sociales
3. Bienes y Servicios	5 518	5 278	5 511	4 550	6 171	5 113	5 444	6 476	4 461	8 451	3 319	5 042	6 348	3. Bienes y Servicios
4. Donaciones y Transferencias	218	336	452	462	712	838	1 533	777	742	3 126	32	141	410	4. Donaciones y Transferencias
5. Otros Gastos	64	134	38	27	34	12	21	23	-42	41	41	54	33	5. Otros Gastos
<b>b. GASTOS DE CAPITAL</b>	<b>15 384</b>	<b>15 027</b>	<b>17 719</b>	<b>18 451</b>	<b>29 589</b>	<b>13 851</b>	<b>18 550</b>	<b>35 081</b>	<b>29 589</b>	<b>62 867</b>	<b>4 013</b>	<b>10 976</b>	<b>11 846</b>	<b>b. GASTOS DE CAPITAL</b>
1. Adquisición de Activos no Financieros	15 384	15 027	17 719	18 451	28 045	13 731	18 550	35 036	29 589	62 839	4 013	10 976	11 809	1. Adquisición de Activos no Financieros
2. Otros gastos de capital	0	0	0	0	1 544	120	0	45	0	28	0	0	37	2. Otros gastos de capital

1/ Información actualizada al 30 de abril de 2014.

Fuente: Ministerio de Economía y Finanzas.

ELABORACIÓN: BCRP, Sucursal Cusco. Departamento de Estudios Económicos.



**ANEXO 7**

**APURÍMAC: CARTERA PESADA DEL SISTEMA FINANCIERO 1/  
(En porcentajes)**

ENTIDADES FINANCIERAS	2013										2014			ENTIDADES FINANCIERAS
	MAR	ABR	MAY	JUN	JUL	AGO	SET	OCT	NOV	DIC	ENE	FEB	MAR	
<b>A. BANCO DE LA NACION</b>	0,8	0,8	0,8	0,8	0,8	0,9	0,9	1,0	1,0	1,0	1,0	0,9	0,8	<b>A. BANCO DE LA NACION</b>
<b>B. EMPRESAS BANCARIAS</b>	4,1	4,3	4,2	4,3	3,8	2,7	2,5	2,3	2,4	2,4	2,4	2,8	3,0	<b>B. EMPRESAS BANCARIAS</b>
Agrobanco	-	-	-	-	4,3	4,3	4,3	3,3	3,1	2,5	2,1	1,8	1,7	Agrobanco
<b>C. INSTITUCIONES NO BANCARIAS</b>	4,6	4,3	4,6	4,5	4,2	4,3	4,5	4,4	4,4	4,2	3,6	4,0	4,1	<b>C. INSTITUCIONES NO BANCARIAS</b>
Cajas Municipales	5,0	4,6	4,9	4,8	4,5	4,6	4,8	4,7	4,7	4,5	3,8	4,2	4,3	Cajas Municipales
Cajas Rurales de Ahorro y Crédito	3,3	3,3	3,5	3,8	3,7	3,8	4,0	4,0	4,3	3,9	3,3	4,2	4,3	Cajas Rurales de Ahorro y Crédito
Edpymes	-	-	-	-	-	-	-	-	-	-	1,2	1,6	2,7	Edpymes
Financieras	3,9	3,9	4,0	3,5	3,2	3,3	3,3	3,1	2,8	3,0	3,1	3,3	3,3	Financieras
<b>TOTAL</b>	<b>4,2</b>	<b>4,1</b>	<b>4,2</b>	<b>4,2</b>	<b>3,9</b>	<b>3,9</b>	<b>4,0</b>	<b>3,9</b>	<b>3,9</b>	<b>3,7</b>	<b>3,3</b>	<b>3,6</b>	<b>3,7</b>	<b>TOTAL</b>

1/ Cifras Preliminares.

FUENTE: Superintendencia de Banca, Seguros y AFP SBS.

ELABORACION: BCRP - Sucursal Cusco. Departamento de Estudios Económicos.