



Madre de Dios: Síntesis de Actividad Económica - Octubre 2014 -

Departamento de Estudios Económicos
Sucursal Cusco

Viernes, 06 de enero de 2015

El Banco Central de Reserva del Perú (BCRP) ha considerado presentar un conjunto de indicadores sectoriales de actividad económica con la finalidad de poder realizar el seguimiento del desempeño de la economía departamental. Para el sector real, se ha utilizado el Valor Bruto de Producción a precios del año 2007 para los sectores disponibles. Cabe señalar que a partir de enero 2014, el Instituto Nacional de Estadística (INEI) ha realizado el cambio de año base (de 1994 a 2007) para la construcción del Producto Bruto Interno (PBI) nacional, estando en elaboración la desagregación departamental. En la medida que se publique referida información, el BCRP volvería a elaborar para cada departamento un indicador agregado de actividad económica.

En octubre, el sector agropecuario, el sector pesca y la actividad minera se contrajeron 2,4; 1,8 y 38,2 por ciento, respectivamente frente a similar mes del año 2013.

Actividad Primaria

- El **sector agropecuario** disminuyó 2,4 por ciento interanual en octubre de 2014, principalmente por la menor producción de yuca (-21,8 por ciento) y pasto brachiaria (-7,9 por ciento). Entre enero y octubre de 2014, la producción agropecuaria acumuló una reducción de 2,7 por ciento.
- El **sector pesca** se contrajo 1,8 por ciento, debido a la menor extracción de paco (-11,7 por ciento). Hasta el mes de octubre de 2014, el sector acumuló una contracción de 5,6 por ciento.
- La **actividad minera** declinó 38,2 por ciento interanual. En términos acumulados, durante enero - octubre de 2014, el sector disminuyó 55,2 por ciento, debido a la menor extracción de oro.

Evolución de la producción agropecuaria 1/

(Var.% real respecto a similar mes del año anterior)

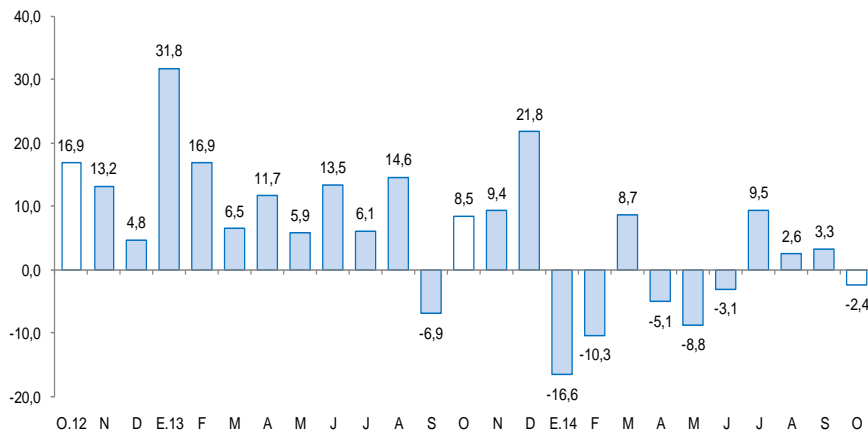

1/ A precios de 2007
Fuente: Ministerio de Agricultura y Riego

Evolución de la producción minera 1/

(Var.% real respecto a similar mes del año anterior)

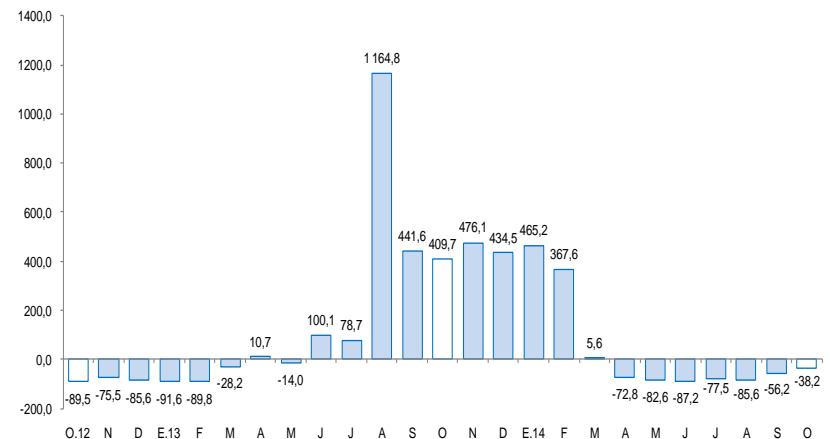

1/ A precios de 2007
Fuente: MINEM

En octubre, creció el empleo formal en la ciudad de Puerto Maldonado (13,9 por ciento), el número de arribos a los establecimientos de hospedaje (8,8 por ciento) y el crédito (2,2 por ciento). Por otro lado, el gasto público de capital se contrajo 1,9 por ciento.

- El número de **arribos a los establecimientos de hospedaje**, en octubre de 2014, aumentó 8,8 por ciento interanual, por la mayor afluencia de turistas extranjeros (65,4 por ciento). El número acumulado de arribos al mes de octubre de 2014, fue de 267 874 personas, resultando menor en 1,8 por ciento interanual.
- El **empleo formal** en las empresas de más de 10 trabajadores, en la ciudad de Puerto Maldonado, se incrementó en 13,9 por ciento en octubre, principalmente por la mayor demanda laboral de los sectores: industria manufacturera (50,0 por ciento); transporte, almacenes y comunicaciones (34,1 por ciento) y servicios (7,3 por ciento).
- El **crédito** (S/. 503 millones) superó en 2,2 por ciento, en términos nominales, al saldo de octubre del año 2013. El crédito de consumo e hipotecario registraron crecimientos de 12,2 y 3,6 por ciento, respectivamente
- El **gasto de capital** (S/. 103 millones) se contrajo 1,9 por ciento interanual, en términos reales, por el menor gasto en los gobiernos locales (-17,1 por ciento) y en el Gobierno Regional (-17,0 por ciento); mientras que, en el Gobierno Nacional aumentó 0,7 por ciento. Durante enero - octubre de 2014, el gasto de capital declinó 4,4 por ciento interanual.

Otros indicadores de actividad económica (Variación % respecto a similar mes del año anterior)

	May.14	Jun.14	Jul.14	Ago.14	Set.14	Oct.14
Arribos a los establecimientos de hospedaje	↑ 1,7	↓ -7,1	↑ 2,8	↑ 1,1	↓ -4,7	↑ 8,8
Empleo formal urbano 1/	↑ 1,3	↑ 7,4	↑ 2,2	↑ 2,9	↑ 1,5	↑ 13,9
Crédito total 2/	↑ 4,6	↑ 4,2	↑ 7,2	↑ 6,4	↑ 5,2	↑ 2,2
Crédito de consumo 2/	↑ 23,7	↑ 21,6	↑ 20,5	↑ 18,7	↑ 17,8	↑ 12,2
Crédito hipotecario 2/	↑ 4,0	↑ 3,9	↑ 4,2	↓ -1,9	↑ 2,7	↑ 3,6
Gasto de capital 3/	↑ 3,0	↓ -36,6	↓ -10,5	↑ 20,2	↑ 24,4	↓ -1,9

1/ En empresas de 10 a más trabajadores situadas en la ciudad de Puerto Maldonado.

2/ En términos nominales.

3/ En términos reales.

Fuentes: BCRP - Sucursal Cusco, MINCETUR, MTPPE, SBS Y MEF.

En octubre, la actividad agropecuaria disminuyó 2,4 por ciento interanual, explicado por la menor producción agrícola (-6,4 por ciento). Por el contrario la actividad pecuaria aumentó 1,2 por ciento. En lo que va del año, la producción agropecuaria acumuló una contracción de 2,7 por ciento.

Producción de principales productos agropecuarios 1/

(Miles de toneladas)

Subsectores	Estructura Porcentual 2012 2/	Octubre			Enero - Octubre				
		2013	2014	Var.%	Contribución al crecimiento 3/	2013	2014	Var.%	Contribución al crecimiento 3/
AGRICOLA	51,3			-6,4	-3,0			-6,5	-3,5
Orientada al mercado externo 2/	8,3			-4,2	-0,1			-24,9	-2,7
Cacao	0,3	0,0	0,0	-28,6	-0,1	0,1	0,1	-1,2	0,0
Palta	0,5	0,2	0,2	-0,6	0,0	0,2	0,3	1,2	0,0
Maíz amarillo	7,2	0,0	0,0	-	-	12,8	9,3	-27,3	-2,7
Mango	0,2	0,0	0,0	-	-	0,0	0,0	-	-
Café	0,1	0,0	0,0	-	-	0,0	0,0	-13,3	0,0
Achiote	0,0	0,0	0,0	0,0	0,0	0,0	0,0	66,7	0,0
Caña de azúcar	0,0	0,0	0,1	59,4	0,0	0,3	0,3	19,0	0,0
Orientada al mercado interno 2/	43,1			-6,6	-2,9			-2,0	-0,9
Pasto Brachiaria	24,4	53,5	49,2	-7,9	-2,0	545,8	534,9	-2,0	-0,4
Yuca	3,0	0,9	0,7	-21,8	-0,9	8,1	7,5	-7,1	-0,2
Piña	0,8	0,5	0,3	-28,0	-0,7	1,4	1,6	15,6	0,1
Pasto yarahua	1,3	1,9	0,8	-57,7	-0,5	21,7	6,3	-71,0	-0,6
Copoaquí	0,2	0,0	0,0	-100,0	-0,3	0,2	0,3	45,3	0,2
Zapallo	0,0	0,0	0,0	-100,0	-0,1	0,1	0,0	-78,6	0,0
Plátano	5,6	1,5	1,7	12,6	0,9	14,6	14,0	-4,4	-0,3
Arroz	4,5	0,0	0,0	-	-	5,8	5,6	-3,6	-0,2
PECUARIO	48,7			1,2	0,7			1,9	0,9
Huevo	6,6	0,1	0,1	4,7	0,2	1,6	1,6	0,3	0,0
Carne de ave 4/	23,6	0,6	0,6	0,7	0,2	5,5	5,6	2,7	0,6
Carne de vacuno 4/	12,8	0,3	0,3	1,0	0,1	2,7	2,8	4,8	0,5
Carne de porcino 4/	1,3	0,0	0,0	2,9	0,0	0,3	0,3	9,4	0,1
Leche	3,8	0,4	0,4	0,5	0,0	4,1	3,6	-10,8	-0,4
Carne de ovino 4/	0,5	0,0	0,0	0,0	0,0	0,1	0,1	1,0	0,0
SECTOR AGROPECUARIO	100,0			-2,4	-2,4			-2,7	-2,7

1/ Cifras preliminares.

2/ A precios de 2007.

3/ En base a la estructura de similar periodo de 2013.

4/ Peso neto.

Fuente: MINAGRI - Madre de Dios.

Elaboración: BCRP, Sucursal Cusco. Departamento de Estudios Económicos.

La menor **producción agrícola** en octubre se registró en los cultivos destinados a los mercados interno (-6,6 por ciento) y externo (-4,2 por ciento). En el primer grupo, se redujo la producción de yuca (-21,8 por ciento) y pasto brachiaria (-7,9 por ciento). En el segundo grupo disminuyó la producción de cacao (-28,6 por ciento). Entre enero y octubre de 2014, la producción se redujo 6,5 por ciento, determinado por la menor producción de pasto yarahua (-71,0 por ciento) y maíz amarillo (-27,3 por ciento).

La **producción pecuaria**, en octubre, aumentó 1,2 por ciento interanual, principalmente por la mayor producción de huevo (4,7 por ciento) y carne de ave (0,7 por ciento). En el acumulado de enero - octubre de 2014, la producción creció 1,9 por ciento, debido a la mayor producción de carne de vacuno (4,8 por ciento) y carne de ave (2,7 por ciento).

El sector pesca se contrajo 1,8 por ciento, debido a la menor extracción de paco (-11,7 por ciento). Hasta el mes de octubre de 2014, el sector acumuló una contracción de 5,6 por ciento.

Producción pesquera 1/ (En TM)

	Octubre			Enero - Octubre		
	2013	2014	Var. %	2013	2014	Var. %
Consumo Humano Directo	57	56	-1,8	480	446	-5,6
Fresco 2/	57	56	-1,8	480	446	-5,6
SECTOR PESCA			-1,8			-5,6

1/ A precios de 2007. Cifras preliminares.

2/ Información proporcionada por la Dirección Regional de la Producción - Madre de Dios.

Fuente: Ministerio de la Producción.

Elaboración: BCRP, Sucursal Cusco. Departamento de Estudios Económicos.

- En octubre, la **producción pesquera** decreció 1,8 por ciento, debido principalmente a la reducción que mostró la producción de paco (-11,7 por ciento).
- Hasta el mes de octubre de 2014, el sector acumuló una disminución de 5,6 por ciento interanual, por la menor producción de gamitana (-73,3 por ciento).

La producción minera en octubre, declinó 38,2 por ciento interanual. En términos acumulados, durante enero - octubre de 2014, el sector disminuyó 55,2 por ciento, debido a la menor extracción de oro.

Producción Minera 1/

(Var. % real respecto al mismo periodo del año anterior)

Mineral	Estructura Porcentual 2012 2/	Octubre			Contribución 3/	Enero - Octubre			Contribución 3/
		2013	2014	Var.%		2013	2014	Var.%	
Oro (Onzas Troy)	100,0	40 735	25 171	-38,2	-38,2	449 481	201 172	-55,2	-55,2
SECTOR MINERÍA	100,0			-38,2	-38,2			-55,2	-55,2

1/ Cifras preliminares.

2/ A precios de 2007.

3/ En base a la estructura de similar periodo de 2013.

Fuente: Ministerio de Energía y Minas.

Elaboración: BCRP, Sucursal Cusco. Departamento de Estudios Económicos.

- En octubre, la **actividad minera** declinó 38,2 por ciento, respecto a similar mes del año pasado, el resultado fue determinado por la menor extracción de oro..
- El **precio promedio del oro** en octubre de 2014, fue US\$/oz.tr. 1 222,5, menor en 1,3 por ciento respecto del mes anterior (US\$/oz.tr. 1 238,8).

Evolución de la producción minera 1/

(Var.% real respecto a similar mes del año anterior)

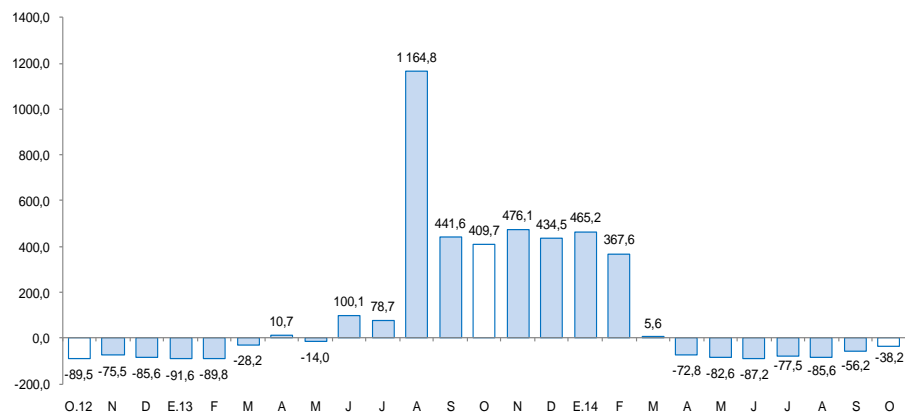

1/ A precios de 2007

Fuente: MINEM

Cotización internacional de oro

(US\$/oz.tr. promedio mensual – London Metal Exchange)

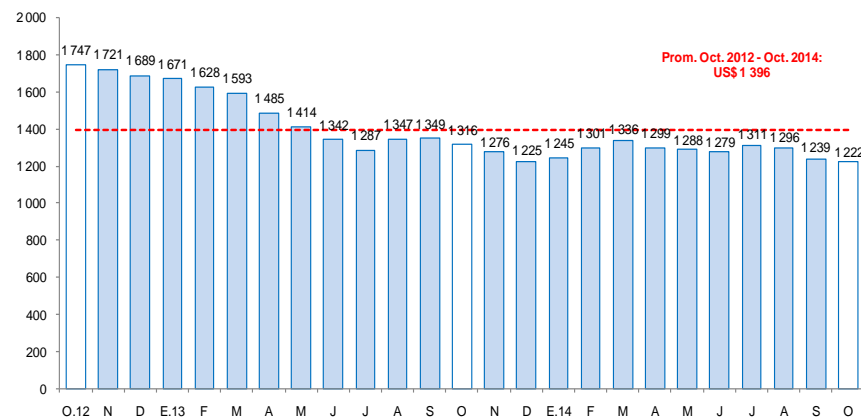

Fuente: Consejo Mundial de Oro.

En octubre de 2014, el empleo formal en las empresas de más de 10 trabajadores, en la ciudad de Puerto Maldonado, se incrementó en 13,9 por ciento. Entre enero y octubre del presente año, el empleo formal disminuyó 1,7 por ciento.

Ciudad de Puerto Maldonado: Índice mensual de empleo en empresas privadas formales de 10 a más trabajadores (Diciembre 2010 = 100) 1/

	Octubre			Enero - Octubre		
	2013	2014	Var. %	2013	2014	Var. %
Extractiva 2/	81,7	84,1	2,9	92,7	77,3	-16,6
Industria manufacturera	30,1	45,1	50,0	42,9	35,1	-18,2
Comercio	93,4	96,7	3,5	97,8	101,3	3,6
Transporte, almacenes y comunicaciones	66,4	89,1	34,1	66,2	76,5	15,6
Servicios 3/	100,0	107,3	7,3	100,2	98,3	-1,9
Total	74,8	85,2	13,9	78,5	77,2	-1,7

Nota: La información corresponde al primer día de cada mes.

1/ Cifras preliminares.

2/ Conformada por las subramas agricultura, pesca y minería.

3/ Conformada por las subramas servicios prestados a empresas, restaurantes y hoteles, establecimientos financieros, enseñanza, servicios sociales y comunales; y electricidad, gas y agua.

Fuente: MTPE - Encuesta Nacional de Variación del Empleo (ENVME).

Elaboración: BCRP, Sucursal Cusco. Departamento de Estudios Económicos.

- El **empleo** en la ciudad de Puerto Maldonado, en empresas privadas formales de 10 a más trabajadores, se incrementó en 13,9 por ciento interanual. En el mes de octubre de 2014, el incremento del empleo se debió principalmente a la mayor demanda laboral de los sectores: industria manufacturera (50,0 por ciento); transporte, almacenes y comunicaciones (34,1 por ciento) y servicios (7,3 por ciento). Durante enero - setiembre de 2014, el empleo formal decreció 1,7 por ciento.

Ciudad de Puerto Maldonado: Evolución del empleo formal urbano

(Var. % con respecto a similar mes del año anterior)

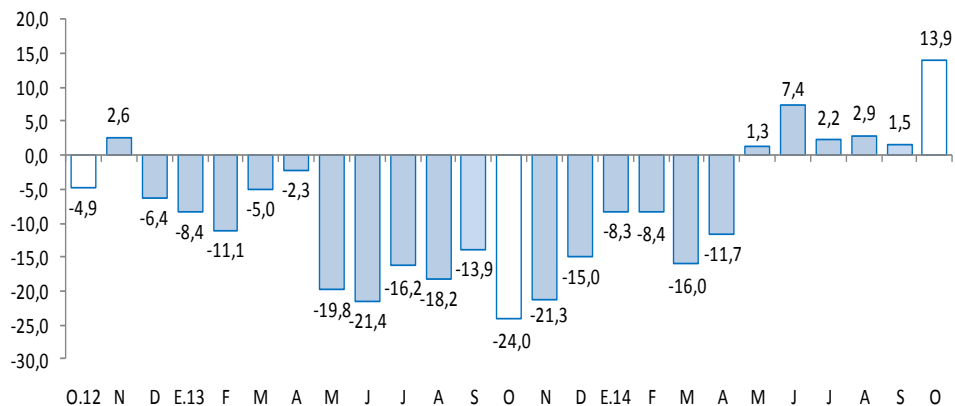

En el mes de octubre, el crédito (S/. 503 millones) creció 2,2 por ciento, en términos nominales. Los créditos de consumo e hipotecario registraron crecimientos de 12,2 y 3,6 por ciento, respectivamente. Por otro lado, la financiación a empresas disminuyó 0,5 por ciento.

Crédito

(Saldos a fin de periodo en millones de nuevos soles)

	A OCTUBRE			
	2013	2014	Estruct. % 2014	Var. Nom. 2014 / 2013
Banco de la Nación 1/	16	22	4,4	40,9
Agrobanco 2/	0	16	3,2	-
Banca múltiple	138	146	29,0	5,6
Instituciones no bancarias	339	319	63,5	-5,7
Cajas Municipales	306	281	55,8	-8,4
Empresas Financieras	32	39	7,7	20,4
TOTAL	492	503	100,0	2,2
A empresas	379	377	75,0	-0,5
Corporativo, Gran y Median.	65	90	17,9	39,2
Pequeñas Empresas	211	200	39,7	-5,6
Microempresas	103	88	17,5	-15,0
A personas	113	126	25,0	11,4
Consumo	102	114	22,7	12,2
Hipotecario	11	12	2,3	3,6
En M/N	477	491	97,6	2,8
En M/E	15	12	2,4	-18,2

1/ Considera solo los créditos de consumo e hipotecario.

2/ No considera los créditos a las demás empresas del sistema financiero.

Fuente: SBS y AFP.

Elaboración: BCRP, Sucursal Cusco. Departamento de Estudios Económicos.

- La **morosidad** en setiembre de 2014 fue de 9,2 por ciento, 1,1 puntos porcentuales más, respecto al mismo mes de 2013. La morosidad en las instituciones no bancarias (10,5 por ciento), se incrementó en 1,7 puntos porcentuales. Asimismo, en la banca múltiple (8,6 por ciento) aumentó 1,7 puntos porcentuales.

Evolución del crédito

(Var.% real con respecto a similar mes del año anterior)

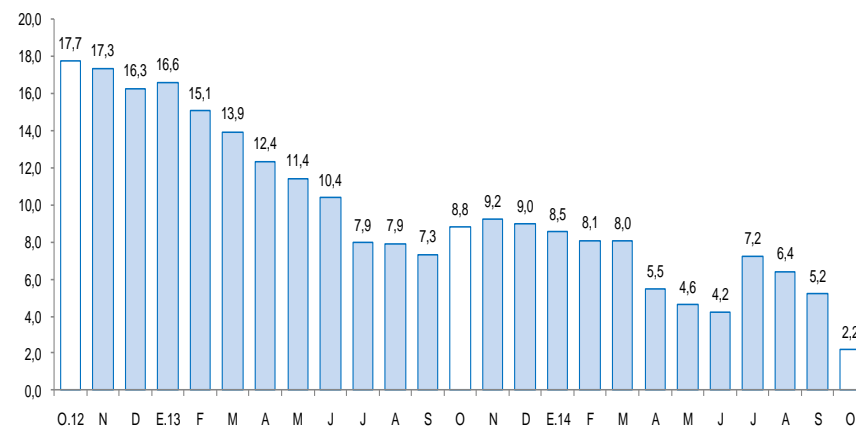

Tasa de morosidad 1/

(Porcentaje)

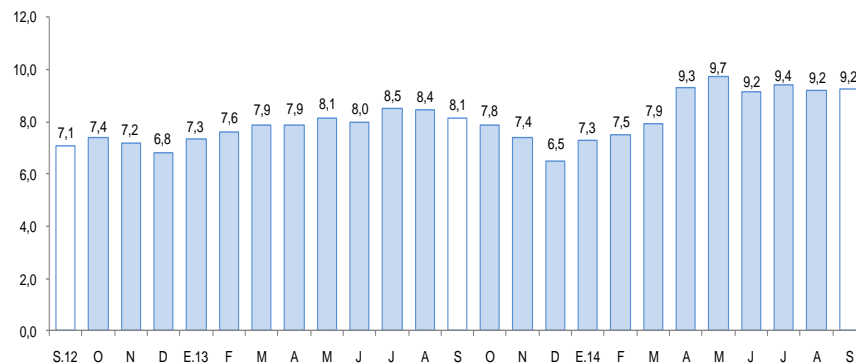

1/ Morosidad = (créditos vencidos + créditos en cobranza judicial) / colocaciones brutas.

Los depósitos en el departamento de Madre de Dios, cuyo saldo fue de S/. 234 millones, disminuyeron 0,7 por ciento, debido al retraimiento y mayor control de la extracción informal de oro, que articula las principales actividades económicas del departamento. Según modalidad, se registró menor captación de depósitos a la vista (-8,9 por ciento), en cambio los depósitos a plazo y de ahorro se incrementaron en 9,1 y 0,4 por ciento, respectivamente.

Depósitos

(Saldos a fin de periodo en millones de nuevos soles)

	A OCTUBRE			Var. Nom. 2014 / 2013
	2013	2014	Estruct. % 2014	
Banco de la Nación	53	48	20,4	-10,1
Banca múltiple	97	106	45,5	9,3
Instituciones no bancarias	85	80	34,1	-6,2
Cajas Municipales	83	78	33,6	-5,7
Empresas Financieras	2	1	0,5	-30,7
TOTAL	235	234	100,0	-0,7
Depósitos a la vista	71	65	27,8	-8,9
Depósitos de ahorro	116	117	49,9	0,4
Depósitos a plazo	48	52	22,3	9,1
En MN	209	206	88,2	-1,3
En ME	26	27	11,8	4,5

Fuente: SBS y AFP.

Elaboración: BCRP, Sucursal Cusco. Departamento de Estudios Económicos.

Evolución de los depósitos

(Var.% real con respecto a similar mes del año anterior)

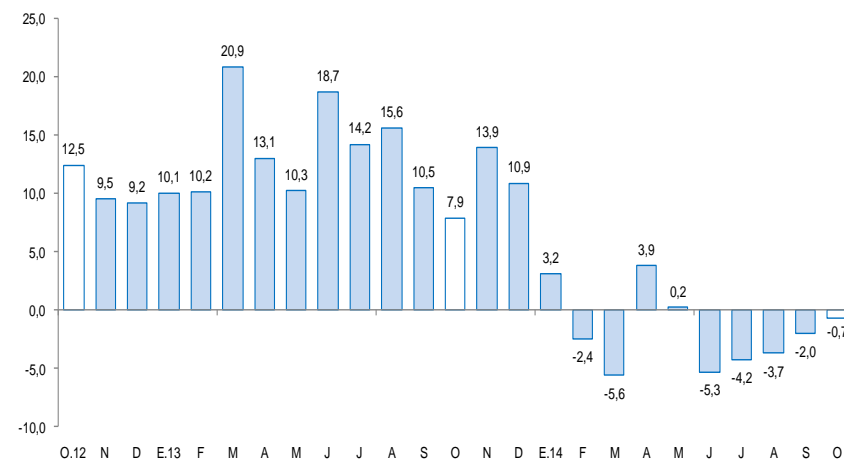

El gasto de capital disminuyó en octubre 1,9 por ciento, respecto a similar mes del año 2013. El gasto de capital al mes de octubre mostró un declive de 4,4 por ciento interanual.

Gasto de capital 1/ 2/ (En millones de nuevos soles)

	Octubre			Enero - Octubre		
	2013	2014	Var %real	2 013	2 014	Var %real
Gobierno Nacional	87	91	0,7	178	202	10,0
Gobierno Regional	11	9	-17,0	97	70	-29,6
Gobiernos Locales	4	3	-17,1	21	19	-10,5
Gasto de capital	102	103	-1,9	296	291	-4,4

1/ Información actualizada al 31 de octubre de 2014.

2/ Comprende el gasto en formación bruta de capital y otros gastos de capital en términos brutos.

Fuente: Ministerio de Economía y Finanzas.

Elaboración: BCRP Sucursal Cusco. Departamento de Estudios Económicos.

Evolución del gasto de capital (Var.% real con respecto a similar mes del año anterior)

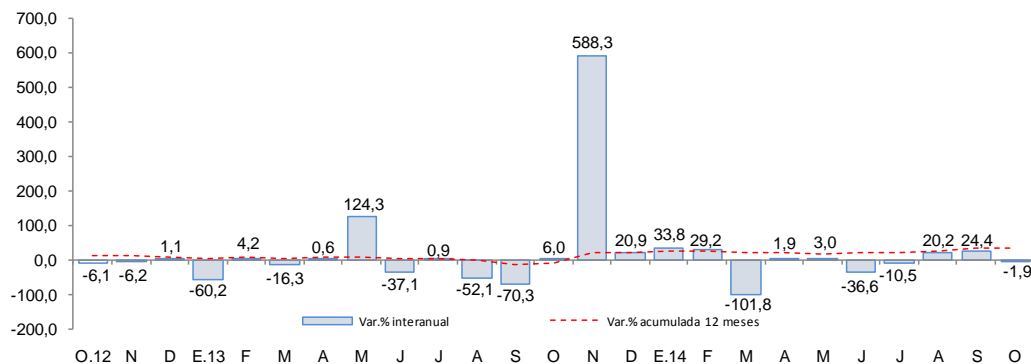

Fuente: Ministerio de Economía y Finanzas.

- El **gasto de capital** en Madre de Dios, correspondiente a los tres niveles de gobierno, totalizó en octubre S/. 103 millones, 1,9 por ciento menos, respecto a similar mes del pasado año. El gasto de capital se contrajo en los gobiernos locales (-17,1 por ciento) y en el Gobierno Regional (-17,0 por ciento); mientras que, en el Gobierno Nacional aumentó 0,7 por ciento.
- Los **principales proyectos** desarrollados por el **Gobierno Nacional** en octubre, fueron:
 - Concesiones viales (S/. 88,6 millones).
 - Ampliación de infraestructura y equipamiento de aulas para las nuevas carreras profesionales de la UNAMAD (S/. 855,7 miles).
- Entre los principales proyectos ejecutados por el **Gobierno Regional**, destacan:
 - Mejoramiento en la prestación de servicios educativos en la Institución Educativa Santa Cruz, departamento de Madre de Dios (S/. 961,5 miles).
 - Mejoramiento vial del jirón Piura en la ciudad de Puerto Maldonado (S/. 611,9 miles).
- Por último, en los **gobiernos locales**, destacan los siguientes proyectos:
 - Mejoramiento vial del jirón Pueblo Unido en el AAHH Pueblo Unido, distrito de Huetpetuhe - Manu (S/. 1,2 millones).
 - Mejoramiento de los servicios educativos en la Institución Educativa N° 52035 de los niveles de primaria y secundaria del centro poblado San Bernardo, provincia de Tambopata (S/. 394,4 miles).

El Índice de Confianza Empresarial Regional (ICER), en el mes de octubre de 2014, se ubicó en 52 puntos, siendo similar, respecto al mes anterior, e inferior en 17 puntos en la comparación anual, frente a similar mes de 2013.

Índice de Confianza Empresarial Regional (ICER) (Índice de Difusión en puntos)

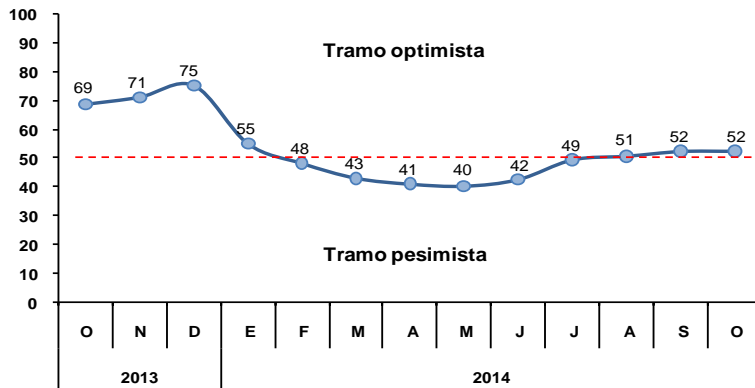

- Para los próximos tres meses, el índice de expectativas de la demanda de las empresas registró 51 puntos, ubicándose en el tramo optimista. Las empresas de los sectores manufactura y servicios esperan tener mayor demanda en los próximos tres meses.
- Con relación a las expectativas de contratación de personal para los próximos tres meses, el índice se ubicó en 48 puntos. Las empresas que esperan disminuir la contratación de personal están comprendidas en el sector comercio.

Expectativa de Demanda de sus Productos a 3 Meses

Indique su previsión para los próximos tres meses respecto a la demanda de los productos de su empresa.

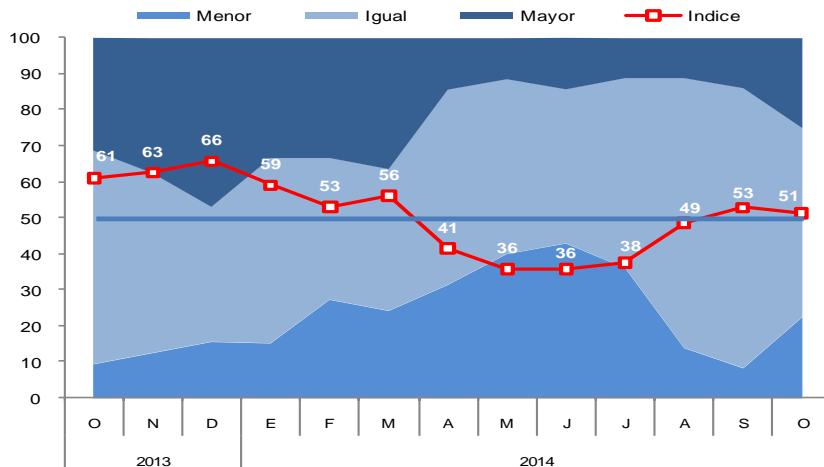

Expectativa de Contratación de Personal a 3 Meses

Indique su previsión para los próximos tres meses respecto al número de personal empleado en su empresa.

