



Madre de Dios: Síntesis de Actividad Económica - Junio 2014 -

Departamento de Estudios Económicos
Sucursal Cusco

Viernes, 29 de Agosto de 2014

El Banco Central de Reserva del Perú (BCRP) ha considerado presentar un conjunto de indicadores sectoriales de actividad económica con la finalidad de poder realizar el seguimiento del desempeño de la economía departamental. Para el sector real, se ha utilizado el Valor Bruto de Producción a precios del año 2007 para los sectores disponibles. Cabe señalar que a partir de enero 2014, el Instituto Nacional de Estadística (INEI) ha realizado el cambio de año base (de 1994 a 2007) para la construcción del Producto Bruto Interno (PBI) nacional, estando en elaboración la desagregación departamental. En la medida que se publique referida información, el BCRP volvería a elaborar para cada departamento un indicador agregado de actividad económica.

En junio, la actividad minera y el sector agropecuario disminuyeron 87,2 y 3,4 por ciento, respectivamente, frente a similar periodo del año 2013. El sector pesca, por el contrario, se expandió 0,9 por ciento.

Actividad Primaria

- El **sector agropecuario** decreció 3,4 por ciento interanual en junio, debido a la menor producción de cacao (-30,0 por ciento), café (-25,0 por ciento). Entre enero y junio de 2014, la producción agropecuaria acumuló una disminución de 6,7 por ciento.
- El **sector pesca** se expandió 0,9 por ciento, debido a la mayor extracción de boquichico (359,8 por ciento) y zúngaro (96,3 por ciento). Hasta el mes de junio de 2014, el sector acumuló una disminución de 9,5 por ciento.
- La **actividad minera** declinó 87,2 por ciento interanual. En términos acumulados, durante enero - junio de 2014, el sector disminuyó 40,7 por ciento debido a la menor extracción informal de oro.

Evolución de la producción agropecuaria 1/

(Var.% real respecto a similar mes del año anterior)

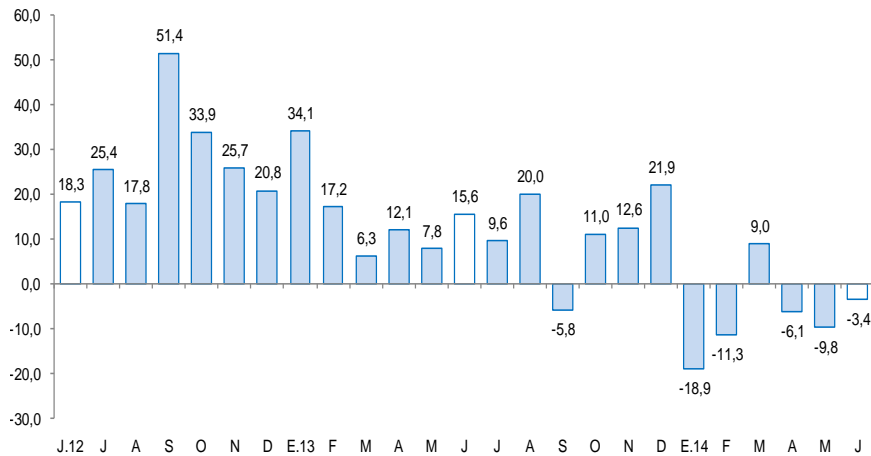

1/ A precios de 2007

Fuente: Ministerio de Agricultura y Riego

Evolución de la producción minera 1/

(Var.% real respecto a similar mes del año anterior)

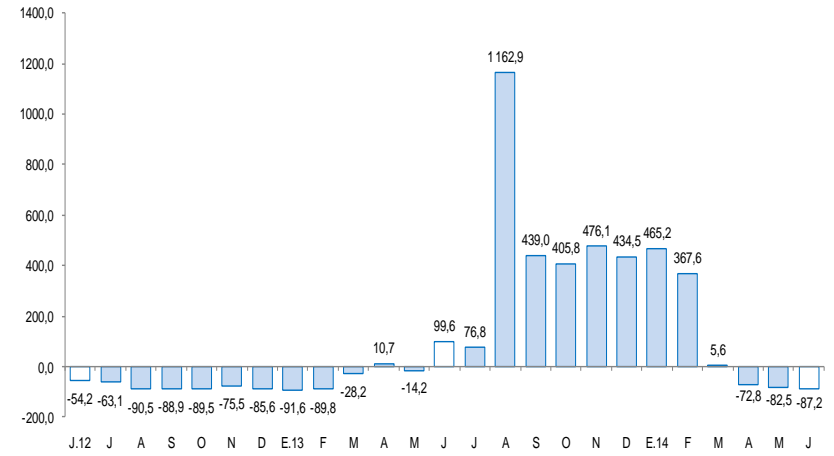

1/ A precios de 2007

Fuente: MINEM

En junio, creció el empleo formal en la ciudad de Puerto Maldonado (7,4 por ciento), el crédito directo total (4,2 por ciento) y sus componentes: créditos de consumo (21,6 por ciento) e hipotecario (3,9 por ciento). En contraposición, se contrajo el gasto de capital (-36,6 por ciento) y el número de arribos a los establecimientos de hospedaje (-6,2 por ciento).

- Los **arribos a los establecimientos de hospedaje**, en junio de 2014, disminuyeron 6,2 por ciento interanual, por la menor afluencia de turistas nacionales (-13,0 por ciento), a diferencia del arribo de turistas extranjeros, que aumentó en 16,0 por ciento. El número acumulado de arribos al mes de junio de 2014, fue de 146 405 personas, resultando menor en 3,2 por ciento interanual.
- El **crédito directo total** en la región (S/. 499 millones) superó en 4,2 por ciento, en términos nominales, al saldo de junio del año 2013. Asimismo, el crédito de consumo e hipotecario registraron crecimientos de 21,6 y 3,9 por ciento, respectivamente.
- El **empleo formal** en las empresas de más de 10 trabajadores, en la ciudad de Puerto Maldonado, se incrementó 7,4 por ciento en junio, principalmente por la mayor demanda laboral de los sectores industria manufacturera (24,2 por ciento); transporte, almacenes y comunicaciones (13,7 por ciento); servicios (9,3 por ciento) y comercio (7,4 por ciento).
- El **gasto de capital** (S/. 13,0 millones) se contrajo 36,6 por ciento interanual, en términos reales, por la menor inversión del Gobierno Regional (-56,3 por ciento), en tanto que, en el Gobierno Nacional y los Gobiernos Locales aumentó 58,1 y 42,4 por ciento, respectivamente. Durante enero - junio de 2014, el gasto de capital declinó 9,3 por ciento interanual. Entre los principales proyectos financiados en el mes de junio destacan los denominados “Defensa y Seguridad Nacional”, con un desembolso de S/. 1,2 millones y “Concesiones Viales” con S/. 1,1 millones.

Otros indicadores de actividad económica

(Variación % respecto a similar mes del año anterior)

| | Ene.14 | Feb.14 | Mar.14 | Abr.14 | May.14 | Jun.14 |
|---|--------|--------|----------|---------|--------|---------|
| Arribos a los establecimientos de hospedaje | ↑ 4,2 | ↓ -7,0 | ↓ -4,7 | ↓ -13,4 | ↑ 7,3 | ↓ -6,2 |
| Empleo formal urbano 3/ | ↓ -8,3 | ↓ -8,4 | ↓ -16,0 | ↓ -11,7 | ↑ 1,3 | ↑ 7,4 |
| Crédito total 2/ | ↑ 8,5 | ↑ 8,1 | ↑ 8,0 | ↑ 5,5 | ↑ 4,6 | ↑ 4,2 |
| Crédito de consumo 2/ | ↑ 21,2 | ↑ 22,0 | ↑ 24,3 | ↑ 24,1 | ↑ 23,7 | ↑ 21,6 |
| Crédito hipotecario 2/ | ↑ 2,6 | ↑ 1,0 | ↑ 0,8 | ↑ 4,7 | ↑ 4,0 | ↑ 3,9 |
| Gasto de capital 1/ | ↑ 33,8 | ↑ 29,2 | ↓ -101,8 | ↑ 1,9 | ↑ 3,0 | ↓ -36,6 |

1/ En términos reales.

2/ En términos nominales.

3/ En empresas de 10 a más trabajadores situadas en la ciudad de Puerto Maldonado.

Fuentes: BCRP - Sucursal Cusco, MINCETUR, MTPPE, SBS Y MEF.

En junio, la actividad agropecuaria decreció 3,4 por ciento, por la menor producción pecuaria (-6,6 por ciento) y agrícola (-0,4 por ciento). En lo que va del año, la producción agropecuaria acumuló una contracción de 6,7 por ciento.

Producción de principales productos agropecuarios 1/ (Miles de toneladas)

| Subsectores | Estructura Porcentual 2012 2/ | Junio | | | | Enero - Junio | | | |
|--|-------------------------------------|-------|------|--------------|-----------------------------------|---------------|-------|--------------|-----------------------------------|
| | | 2013 | 2014 | Var.% | Contribución al crecimiento 3/ | 2013 | 2014 | Var.% | Contribución al crecimiento 3/ |
| AGRÍCOLA | 68,3 | | | -0,4 | -0,2 | | | -10,2 | -6,4 |
| Orientada al mercado externo 2/ | 11,1 | | | -30,6 | -0,3 | | | -29,0 | -4,7 |
| Maíz amarillo | 9,5 | 0,0 | 0,0 | -100,0 | -0,1 | 11,9 | 8,4 | -29,6 | -4,5 |
| Palta | 0,7 | 0,0 | 0,0 | - | - | 0,0 | 0,0 | - | - |
| Cacao | 0,3 | 0,0 | 0,0 | -30,0 | -0,2 | 0,1 | 0,1 | -16,7 | -0,1 |
| Mango | 0,3 | 0,0 | 0,0 | - | - | 0,0 | 0,0 | - | - |
| Café | 0,1 | 0,0 | 0,0 | -25,0 | -0,1 | 0,0 | 0,0 | -16,7 | 0,0 |
| Caña de azúcar | 0,1 | 0,0 | 0,1 | 231,6 | 0,0 | 0,2 | 0,1 | -58,9 | 0,0 |
| Achiote | 0,1 | 0,0 | 0,0 | -100,0 | 0,0 | 0,0 | 0,0 | 0,0 | 0,0 |
| Orientada al mercado interno 2/ | 57,2 | | | 0,2 | 0,1 | | | -3,7 | -1,8 |
| Pasto brachiaria | 32,5 | 60,2 | 58,4 | -3,0 | -0,9 | 340,9 | 321,0 | -5,8 | -1,4 |
| Plátano | 7,5 | 1,5 | 1,5 | -2,6 | -0,2 | 8,5 | 7,9 | -7,5 | -0,4 |
| Arroz | 6,0 | 0,0 | 0,0 | - | - | 5,8 | 5,6 | -3,0 | -0,1 |
| Yuca | 4,0 | 0,9 | 0,8 | -15,8 | -0,7 | 4,6 | 4,4 | -3,8 | -0,4 |
| Piña | 1,1 | 0,0 | 0,1 | 90,7 | 0,2 | 0,4 | 0,8 | 75,5 | 0,2 |
| Papaya | 1,0 | 0,7 | 0,8 | 10,8 | 0,3 | 2,7 | 4,1 | 51,3 | 0,8 |
| Frijol | 0,5 | 0,0 | 0,0 | - | - | 0,0 | 0,0 | - | - |
| Copoazú | 0,2 | 0,0 | 0,0 | - | - | 0,2 | 0,2 | 24,5 | 0,1 |
| PECUARIO | 31,7 | | | -6,6 | -3,2 | | | -0,6 | -0,2 |
| Carne de ave 4/ | 15,4 | 0,5 | 0,5 | -9,0 | -2,5 | 2,7 | 2,7 | 1,5 | 0,3 |
| Carne de vacuno 4/ | 8,7 | 0,1 | 0,1 | 1,4 | 0,1 | 0,8 | 0,8 | 3,5 | 0,2 |
| Leche | 4,9 | 0,4 | 0,3 | -20,3 | -1,1 | 2,5 | 2,2 | -12,3 | -0,5 |
| Carne de porcino 4/ | 1,7 | 0,0 | 0,0 | 15,0 | 0,2 | 0,1 | 0,1 | 9,7 | 0,1 |
| Huevos | 0,7 | 5,0 | 18,0 | 2,8 | 0,2 | 15,1 | 93,1 | -4,0 | -0,3 |
| Carne de ovino 4/ | 0,2 | 0,0 | 0,0 | -20,0 | -0,1 | 0,0 | 0,0 | -4,0 | 0,0 |
| SECTOR AGROPECUARIO | 100,0 | | | -3,4 | -3,4 | | | -6,7 | -6,7 |

1/ Cifras preliminares.

2/ A precios de 2007.

3/ En base a la estructura de similar periodo de 2013.

4/ Peso neto.

Fuente: MINAGRI - Madre de Dios.

Elaboración: BCRP, Sucursal Cusco. Departamento de Estudios Económicos.

- La menor **producción agrícola** en junio se registró en los cultivos con destino al mercado externo (-30,6 por ciento), en el que se contrajo la producción de cacao (-30,0 por ciento) y café (-25,0 por ciento). Por otro lado, los cultivos orientados al mercado interno aumentaron 0,2 por ciento, destacando el incremento de piña (90,7 por ciento) y papaya (10,8 por ciento).
- La **producción pecuaria** en junio se contrajo 6,6 por ciento, principalmente por la menor producción de leche (-20,3 por ciento) y carne de ave (-9,0 por ciento). En el acumulado de enero - junio, la producción disminuyó 0,6 por ciento, debido a la menor producción de leche (-12,3 por ciento) y huevos (-4,0 por ciento).

El sector pesca se incrementó 0,9 por ciento, debido principalmente al incremento que mostró la producción de boquichico y zúngaro. En términos acumulados, durante enero - junio de 2014, la actividad pesquera disminuyó 9,5 por ciento.

Producción pesquera 1/ (En TM)

| | Junio | | | Enero - Junio | | |
|-------------------------------|-----------|-----------|------------|---------------|------------|-------------|
| | 2013 | 2014 | Var. % | 2013 | 2014 | Var. % |
| Consumo Humano Directo | 43 | 43 | 0,9 | 267 | 236 | -9,5 |
| Fresco 2/ | 43 | 43 | 0,9 | 267 | 236 | -9,5 |
| SECTOR PESCA | | | 0,9 | | | -9,5 |

1/ A precios de 2007. Cifras preliminares.

2/ Información proporcionada por la Dirección Regional de la Producción - Madre de Dios.

Fuente: Ministerio de la Producción.

Elaboración: BCRP, Sucursal Cusco. Departamento de Estudios Económicos.

- En junio, el valor bruto de la **producción pesquera** creció 0,9 por ciento, respecto a similar mes de 2013, debido principalmente al incremento de la producción de boquichico (pasó de 0,6 a 3,0 toneladas).
- También incidió en el incremento del sector, pero en menor medida, la mayor producción de zúngaro (pasó de 1,3 a 2,6 toneladas).
- Al mes de junio de 2014, la contracción se acentuó, ya que el sector acumula una disminución de 9,5 por ciento, por la menor producción de paco (paso de 27,5 a 20,3 toneladas).

La producción minera en junio, decreció 87,2 por ciento. Durante enero - junio de 2014, el sector se contrajo en 40,7 por ciento, por la menor producción informal de oro.

Producción Minera 1/

(Var. % real respecto al mismo periodo del año anterior)

| Mineral | Estructura Porcentual 2012 2/ | Junio | | | Contribución 3/ | Enero - Junio | | | Contribución 3/ |
|-----------------------|-------------------------------------|--------|-------|--------------|--------------------|---------------|---------|--------------|--------------------|
| | | 2013 | 2014 | Var.% | | 2013 | 2014 | Var.% | |
| Oro (Onzas Troy) | 100,0 | 57 337 | 7 367 | -87,2 | -87,2 | 217 044 | 128 702 | -40,7 | -40,7 |
| SECTOR MINERÍA | 100,0 | | | -87,2 | -87,2 | | | -40,7 | -40,7 |

1/ Cifras preliminares.

2/ A precios de 2007.

3/ En base a la estructura de similar periodo de 2013.

Fuente: Ministerio de Energía y Minas.

Elaboración: BCRP, Sucursal Osco. Departamento de Estudios Económicos.

- En junio, la **actividad minera** declinó 87,2 por ciento, respecto a similar periodo del año pasado. El resultado de la producción de oro obedeció principalmente a la reducción productiva de la empresa Madre de Dios.
- El **precio promedio del oro** en junio de 2014, fue US\$/oz.tr. 1 279,1, menor en 0,7 por ciento respecto del mes anterior (US\$/oz.tr. 1 287,5).

Evolución de la producción minera 1/

(Var.% real respecto a similar mes del año anterior)

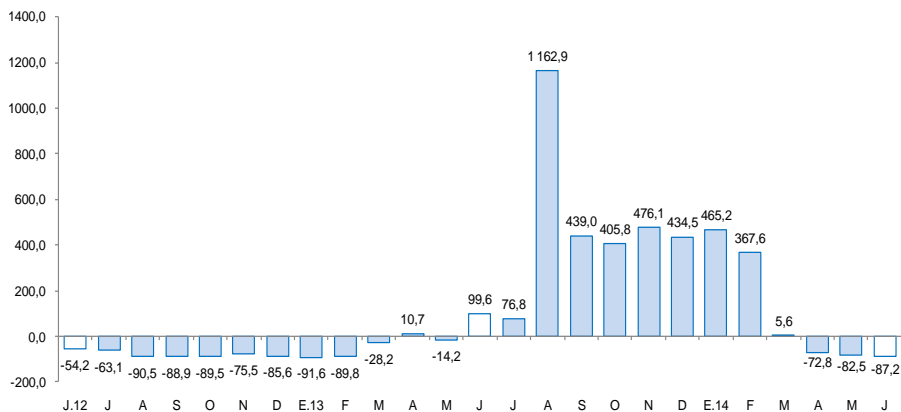

1/ A precios de 2007

Fuente: MINEM

Cotización internacional de oro

(US\$/oz.tr. promedio mensual – London Metal Exchange)

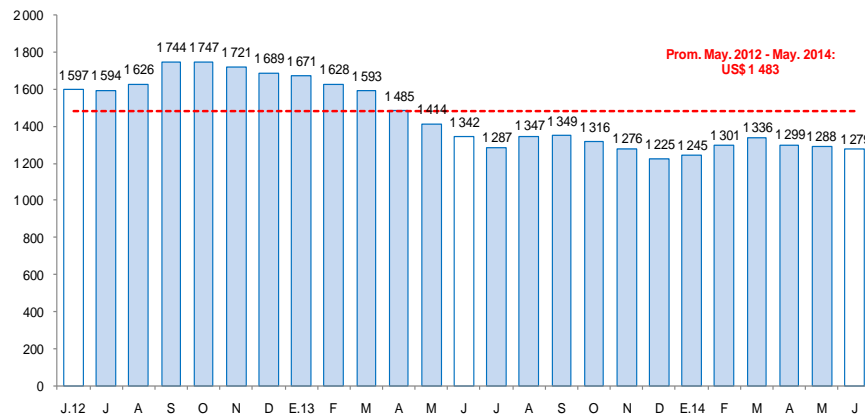

Fuente: Consejo Mundial de Oro.

En junio de 2014, el empleo formal en las empresas de más de 10 trabajadores, en la ciudad de Puerto Maldonado, aumentó 7,4 por ciento. Entre enero y junio del presente año, el empleo formal declinó 6,1 por ciento.

Ciudad de Puerto Maldonado: Índice mensual de empleo en empresas privadas formales de 10 a más trabajadores (Diciembre 2010 = 100) 1/

| | Junio | | | Enero - Junio | | |
|--|-------------|-------------|------------|---------------|-------------|-------------|
| | 2013 | 2014 | Var.% | 2013 | 2014 | Var.% |
| Extractiva 2/ | 97,0 | 73,9 | -23,8 | 97,0 | 76,7 | -21,0 |
| Industria manufacturera | 25,3 | 31,5 | 24,2 | 52,1 | 29,7 | -43,1 |
| Comercio | 96,6 | 103,7 | 7,4 | 98,2 | 102,4 | 4,4 |
| Transporte, almacenes y comunicaciones | 68,5 | 77,9 | 13,7 | 64,4 | 71,2 | 10,5 |
| Servicios 3/ | 98,0 | 107,1 | 9,3 | 96,6 | 95,1 | -1,6 |
| Total | 75,1 | 80,6 | 7,4 | 78,7 | 73,9 | -6,1 |

Nota: La información corresponde al primer día de cada mes.

1/ Cifras preliminares.

2/ Conformada por las subramas agricultura, pesca y minería.

3/ Conformada por las subramas servicios prestados a empresas, restaurantes y hoteles, establecimientos financieros, enseñanza, servicios sociales y comunales; y electricidad, gas y agua.

Fuente: MTPE - Encuesta Nacional de Variación del Empleo (ENVME).

Elaboración: BCRP, Sucursal Cusco. Departamento de Estudios Económicos.

- El **empleo** en la ciudad de Puerto Maldonado, en empresas privadas formales de 10 a más trabajadores, se incrementó 7,4 por ciento interanual. En el mes de junio de 2014, el incremento del empleo se debió principalmente a la mayor demanda laboral de los sectores: industria manufacturera (24,2 por ciento); transporte, almacenes y comunicaciones (13,7 por ciento); servicios (9,3 por ciento) y comercio (7,4 por ciento). En tanto que, en el sector extractivo se contrajo el empleo en 23,8 por ciento. Durante enero - junio de 2014, el empleo formal declinó 6,1 por ciento.

Ciudad de Puerto Maldonado: Evolución del empleo formal urbano (Var.% con respecto a similar mes del año anterior)

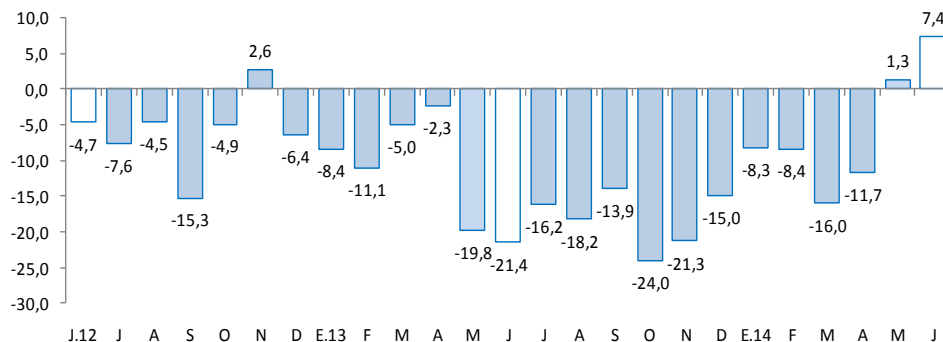

En el mes de junio, el crédito directo total en la región (S/. 499 millones) creció 4,2 por ciento, en términos nominales. Los créditos de consumo e hipotecario registraron crecimientos de 21,6 y 3,9 por ciento, respectivamente.

Crédito Directo al Sector Privado

(Saldos a fin de periodo en millones de nuevos soles)

| | Estructura % Junio 2014 | Junio | | Var.% nominal |
|-------------------------------------|-------------------------------|------------|------------|------------------|
| | | 2013 | 2014 | |
| Banco de la Nación 1/ | 4,1 | 13 | 21 | 56,4 |
| Banca múltiple | 29,2 | 130 | 146 | 12,2 |
| Instituciones no bancarias | 66,6 | 336 | 333 | -0,9 |
| Cajas municipales | 59,4 | 305 | 297 | -2,7 |
| Cajas rurales | 0,0 | 0 | 0 | - |
| Financieras | 7,2 | 31 | 36 | 16,8 |
| TOTAL | 100,0 | 479 | 499 | 4,2 |
| Corporativo, gran y mediana empresa | 11,4 | 47 | 57 | 22,3 |
| Pequeña empresa | 41,7 | 209 | 208 | -0,2 |
| Microempresa | 18,1 | 104 | 90 | -13,1 |
| Consumo | 26,5 | 109 | 132 | 21,6 |
| Hipotecario | 2,3 | 11 | 11 | 3,9 |
| En moneda nacional | 97,4 | 463 | 486 | 4,9 |
| En moneda extranjera | 2,6 | 16 | 13 | -16,6 |

1/ No considera los créditos a las demás empresas del sistema financiero.

Fuente: Superintendencia de Banca, Seguros y AFP.

Elaboración: BCRP, Sucursal Cusco. Departamento de Estudios Económicos.

- La **morosidad** en mayo de 2014 fue de 9,7 por ciento, 1,6 puntos porcentuales más, respecto al mismo mes de 2013. La morosidad en las instituciones no bancarias (10,8 por ciento), se incrementó en 2,4 puntos porcentuales en el mismo periodo; mientras que en la banca múltiple (7,9 por ciento) aumentó 0,2 de punto porcentual.

Evolución del crédito directo al sector privado

(Var.% real con respecto a similar mes del año anterior)

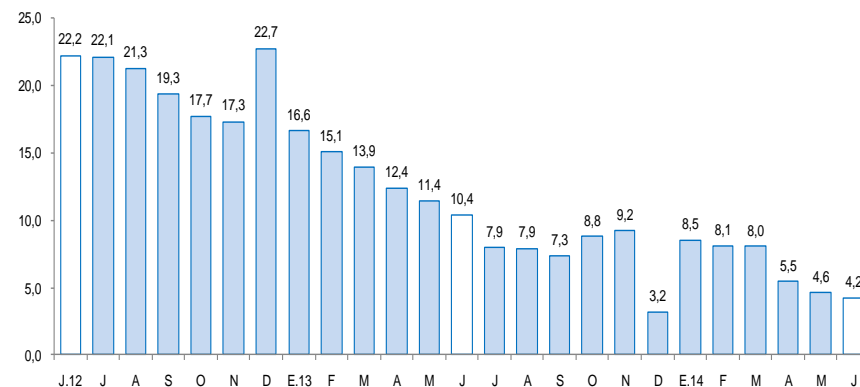

Tasa de morosidad 1/

(Porcentaje)

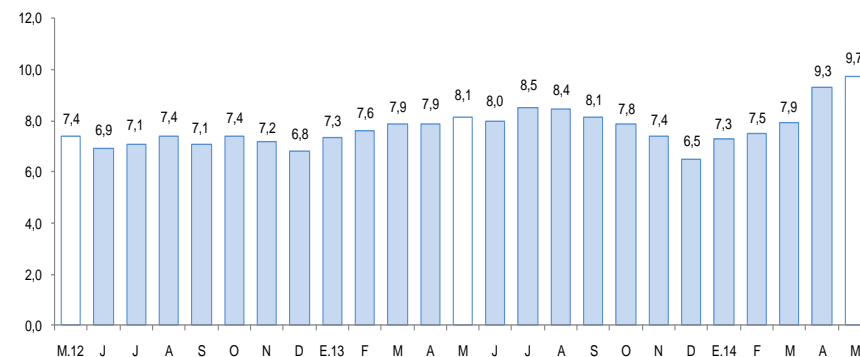

1/ Morosidad = (créditos vencidos + créditos en cobranza judicial) / colocaciones brutas.

Los depósitos en el departamento de Madre de Dios (S/. 219 millones) disminuyeron en 5,3 por ciento, debido al retraimiento y mayor control de la extracción informal de oro, que articula las principales actividades económicas de la región. Según modalidad, se registró menor captación de depósitos a la vista (-15,6 por ciento) y de ahorro (-2,3 por ciento), en tanto que, en los depósitos a plazo se incrementó en 3,7 por ciento.

Depósitos del Sector Privado

(Saldos a fin de periodo en millones de nuevos soles)

| | Estructura % Junio 2014 | Junio | | Var.% nominal |
|-----------------------------------|-------------------------------|------------|------------|------------------|
| | | 2013 | 2014 | |
| Banco de la Nación | 19,9 | 49 | 44 | -10,6 |
| Banca múltiple | 45,4 | 98 | 99 | 1,6 |
| Instituciones no bancarias | 34,7 | 85 | 76 | -10,1 |
| Cajas municipales | 34,3 | 83 | 75 | -9,6 |
| Cajas rurales | 0,0 | 0 | 0 | - |
| Financieras | 0,4 | 1 | 1 | -37,8 |
| TOTAL | 100,0 | 231 | 219 | -5,3 |
| Vista | 28,0 | 73 | 61 | -15,6 |
| Ahorro | 49,2 | 110 | 108 | -2,3 |
| Aplazos | 22,8 | 48 | 50 | 3,7 |
| En moneda nacional | 89,1 | 205 | 195 | -4,6 |
| En moneda extranjera | 10,9 | 27 | 24 | -10,6 |

Fuente: Superintendencia de Banca, Seguros y AFP.

Elaboración: BCRP, Sucursal Cusco. Departamento de Estudios Económicos.

Evolución de los depósitos del sector privado

(Var.% real con respecto a similar mes del año anterior)

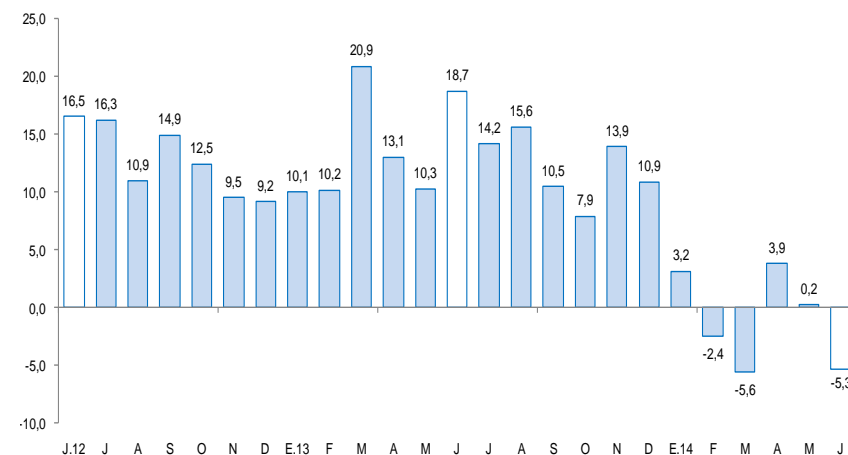

El gasto de capital se contrajo en junio 36,6 por ciento, respecto a similar mes del año 2013. El gasto de capital al mes de junio mostró un declive de 9,3 por ciento interanual.

Gasto de capital 1/ 2/ (En miles de nuevos soles)

| | Junio | | | Enero - Junio | | |
|-------------------------|-----------|-----------|--------------|---------------|------------|-------------|
| | 2013 | 2014 | Var %real | 2013 | 2014 | Var %real |
| Gobierno Nacional | 2 | 3 | 58,1 | 87 | 103 | 14,2 |
| Gobierno Regional | 16 | 7 | -56,3 | 57 | 32 | -45,2 |
| Gobiernos Locales | 2 | 2 | 42,4 | 10 | 9 | -9,3 |
| Gasto de capital | 20 | 13 | -36,6 | 154 | 145 | -9,3 |

1/ Información actualizada al 31 de julio de 2014.

2/ Comprende el gasto en formación bruta de capital y otros gastos de capital, en términos brutos.

Fuente: Ministerio de Economía y Finanzas.

Elaboración: BCRP Sucursal Cusco. Departamento de Estudios Económicos.

Evolución del gasto de capital

(Var.% real con respecto a similar mes del año anterior)

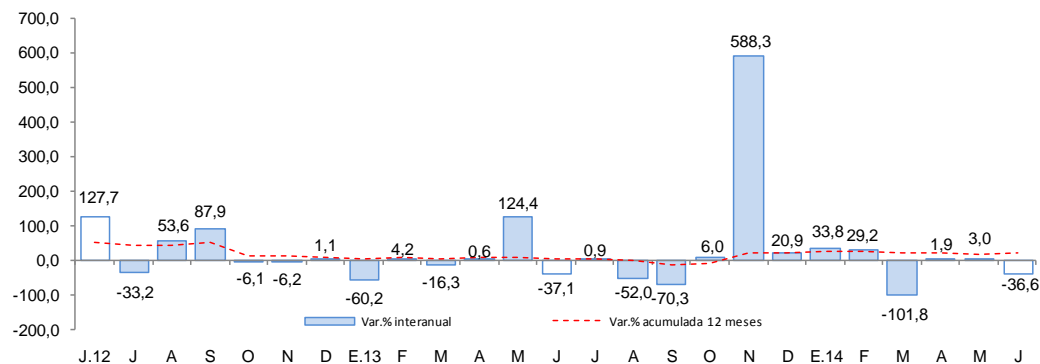

Fuente: Ministerio de Economía y Finanzas.

- El **gasto de capital** en Madre de Dios, correspondiente a los tres niveles de gobierno, totalizó en junio S/. 13 millones, 36,6 por ciento menos, respecto a similar mes del pasado año. El gasto de capital declinó en el Gobierno Regional 56,3 por ciento, en tanto que, en el Gobierno Nacional y los Gobiernos Locales aumentó 58,1 y 42,4 por ciento, respectivamente.
- Entre los **principales proyectos** que el **Gobierno Nacional** financió en junio, destacan los denominados “Defensa y Seguridad Nacional”, con un desembolso de S/. 1,2 millones y “Concesiones Viales” con S/. 1,1 millones.
- El **Gobierno Regional** ha invertido un monto de S/. 813,0 miles en el proyecto “Construcción del Puente Pacahuara, Distrito de Iberia, Provincia de Tahuamanu” y S/. 497,5 miles en “Estudios de Pre - Inversión”.
- Por su parte, en el ámbito de los **Gobiernos Locales**, resaltan los denominados “Mejoramiento de Capacidades para el Ordenamiento Territorial y el Planeamiento Urbano de la Ciudad de Puerto Maldonado, Provincia de Tambopata” (S/. 274,8 miles) y la “Ampliación y Mejoramiento de los Sistemas de Agua Potable y Disposición de Excretas en la Comunidad Nativa de Infierno, Provincia de Tambopata” (S/. 249,1 miles).

El Índice de Confianza Empresarial Regional (ICER), en el mes de junio de 2014, se ubicó en 42 puntos, siendo menor en 1 punto, respecto al mes anterior, e inferior en 32 puntos en la comparación anual, frente a junio de 2013.

Índice de Confianza Empresarial Regional (ICER) (Índice de Difusión en puntos)

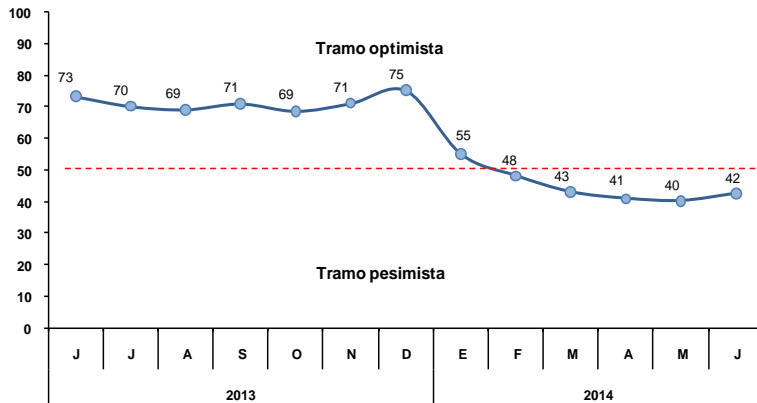

- Para los próximos tres meses, el índice de expectativas de la demanda de las empresas registró 36 puntos, ubicándose en el tramo pesimista. Las empresas de los sectores industria, comercio y servicios esperan tener menor demanda en los próximos tres meses.
- Con relación a las expectativas de contratación de personal en los próximos tres meses, el índice se ubicó en 49 puntos. Las empresas que esperan disminuir la contratación de personal están comprendidas en los sectores industria y comercio.

Expectativa de Demanda de sus Productos a 3 Meses

Indique su previsión para los próximos tres meses respecto a la demanda de los productos de su empresa.

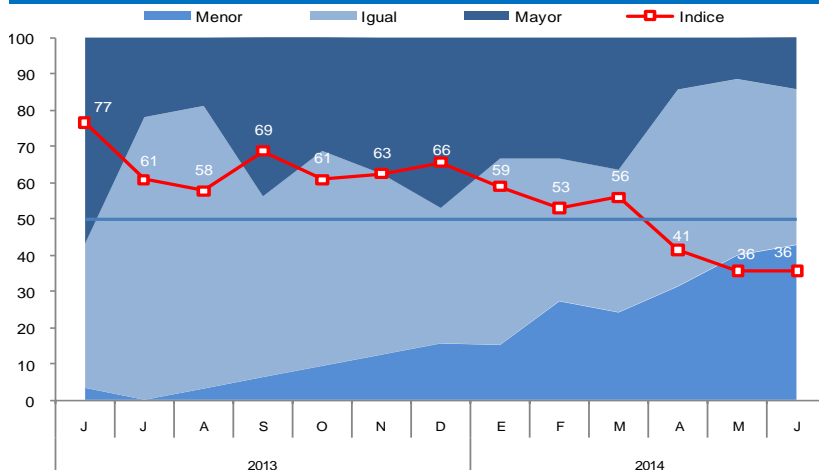

Expectativa de Contratación de Personal a 3 Meses

Indique su previsión para los próximos tres meses respecto al número de personal empleado en su empresa.

