



# Cusco: Síntesis de Actividad Económica - Diciembre 2014 -

Departamento de Estudios Económicos  
Sucursal Cusco

Miércoles, 04 de marzo de 2015

*El Banco Central de Reserva del Perú (BCRP) ha considerado presentar un conjunto de indicadores sectoriales de actividad económica con la finalidad de poder realizar el seguimiento del desempeño de la economía departamental. Para el sector real, se ha utilizado el Valor Bruto de Producción a precios del año 2007 para los sectores disponibles. Cabe señalar que a partir de enero 2014, el Instituto Nacional de Estadística (INEI) ha realizado el cambio de año base (de 1994 a 2007) para la construcción del Producto Bruto Interno (PBI) nacional, estando en elaboración la desagregación departamental. En la medida que se publique referida información, el BCRP volvería a elaborar para cada departamento un indicador agregado de actividad económica.*

La producción agropecuaria disminuyó 10,3 por ciento interanual en diciembre, por el contrario la producción minera e hidrocarburos se incrementó en 3,8 por ciento. Durante el año 2014, el sector agropecuario acumuló un descenso de 11,1 por ciento; mientras que, el sector minero e hidrocarburos creció 2,3 por ciento.

## Actividad Primaria

- El **sector agropecuario** disminuyó 10,3 por ciento interanual en diciembre, debido a la menor producción de papa (-41,7 por ciento) y cacao (-23,9 por ciento). En el año 2014, el sector se contrajo 11,1 por ciento, principalmente por la menor cosecha de café (-41,4 por ciento).
- La **actividad minera e hidrocarburos**, en diciembre, se ubicó 3,8 por ciento por encima del nivel de similar mes del año anterior, explicado principalmente por la mayor producción de gas natural (8,7 por ciento) y líquidos de gas natural (5,9 por ciento). En el 2014, el sector se expandió 2,3 por ciento, por la mayor producción de cobre (10,6 por ciento) y gas natural (5,3 por ciento).

## Evolución de la producción agropecuaria 1/

(Var.% real respecto a similar mes del año anterior)

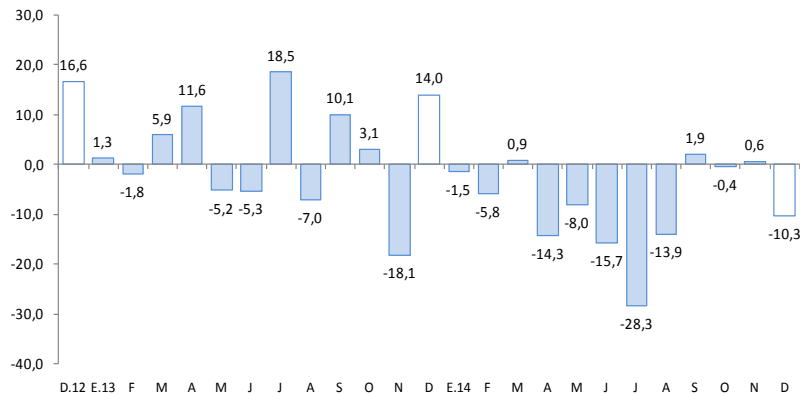

1/ A precios de 2007

Fuente: Ministerio de Agricultura y Riego

## Evolución de la producción minera e hidrocarburos 1/

(Var.% real respecto a similar mes del año anterior)

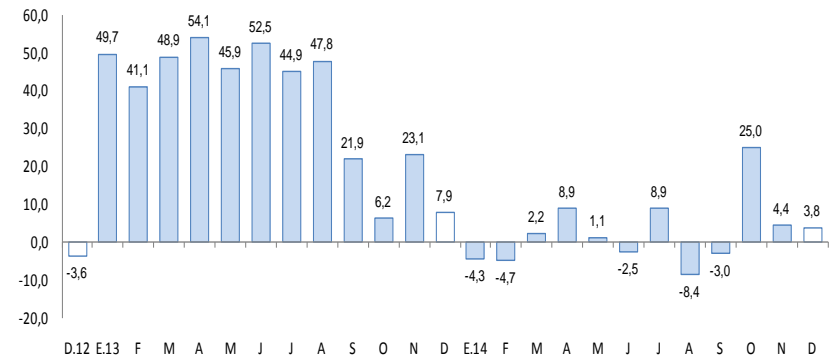

1/ A precios de 2007

Fuente: MINEM

En diciembre, creció el crédito (11,7 por ciento), el crédito de consumo (16,9 por ciento), el crédito hipotecario (10,7 por ciento) y el empleo formal (6,9 por ciento); mientras que, disminuyó la producción manufacturera (-0,5 por ciento), el número de arribos (-2,8 por ciento) y el gasto de capital (-27,0 por ciento).

- La **producción manufacturera** bajó 0,5 por ciento en diciembre de 2014, explicado por la menor producción de productos químicos (nitrato de amonio grado Anfo). En el 2014, el sector acumuló un descenso de 2,8 por ciento interanual.
- El número de **arribos a los establecimientos de hospedaje** disminuyó 2,8 por ciento interanual, en diciembre, por el menor flujo de turistas nacionales (-6,3 por ciento). En el 2014, los arribos mejoraron 4,8 por ciento con respecto al año 2013.
- El **empleo formal** en empresas de 10 a más trabajadores en la ciudad de Cusco aumentó 6,9 por ciento interanual, lo que se explicó principalmente por la mayor demanda laboral en el sector comercio (18,9 por ciento), servicios (4,9 por ciento) y transporte, almacenes y comunicaciones (2,5 por ciento).
- El **crédito**, que asciende a S/. 3 933 millones, creció 11,7 por ciento, con respecto a diciembre de 2013. El crédito de consumo e hipotecario crecieron 16,9 y 10,7 por ciento, respectivamente.
- Por último, el **gasto de capital** alcanzó S/. 514 millones en diciembre, traduciéndose en una disminución de 27,0 por ciento interanual, en términos reales, por el menor gasto de inversión de los gobiernos locales (-36,4 por ciento) y del Gobierno Nacional (-19,7 por ciento). El gasto del año 2014 mostró un descenso de 11,8 por ciento.

## Otros indicadores de actividad económica

(Variación % respecto a similar mes del año anterior)

	Jul.14	Ago.14	Set.14	Oct.14	Nov.14	Dic.14
Producción industrial 1/	↓ -3,1	↓ -19,3	↑ 5,3	↓ -10,2	↓ -7,3	↓ -0,5
Arribos a los establecimientos de hospedaje	↑ 7,8	↑ 9,3	↑ 8,5	↑ 7,0	↑ 8,1	↓ -2,8
Empleo formal urbano 2/	↑ 7,1	↑ 1,9	↑ 3,1	↑ 10,5	↑ 9,6	↑ 6,9
Crédito total 3/	↑ 16,4	↑ 16,1	↑ 15,3	↑ 13,5	↑ 12,8	↑ 11,7
Crédito de consumo 3/	↑ 20,8	↑ 20,1	↑ 19,3	↑ 19,3	↑ 18,1	↑ 16,9
Crédito hipotecario 3/	↑ 9,9	↑ 9,6	↑ 10,4	↑ 10,4	↑ 9,2	↑ 10,7
Gasto de Capital 1/	↑ 19,7	↑ 1,7	↑ 7,9	↓ -20,9	↓ -10,5	↓ -27,0

1/ En términos reales.

2/ En empresas de 10 a más trabajadores situadas en la ciudad de Cusco.

3/ En términos nominales.

Fuentes: BCRP - Sucursal Cusco, MINCETUR, SBS y MEF.

La producción agropecuaria decreció 10,3 por ciento en diciembre, explicado por la disminución de la producción agrícola (-22,2 por ciento), pese al incremento de la producción pecuaria (1,4 por ciento). En el 2014, la producción agropecuaria se ubicó 11,1 por ciento por debajo de lo registrado en el año 2013.

## Producción de principales productos agropecuarios 1/

(Miles de toneladas)

Subsectores	Estructura porcentual 2012 2/	Diciembre			Año					
		2013	2014	Var. %	Contribución al crecimiento 3/		2013	2014	Var. %	Contribución al crecimiento 3/
<b>AGRICOLA</b>	<b>80,6</b>			<b>-22,2</b>	<b>-11,0</b>				<b>-14,6</b>	<b>-11,9</b>
<b>Orientado al mercado externo y agroindustria 2/</b>	<b>29,5</b>			<b>-20,8</b>	<b>-3,3</b>				<b>-29,1</b>	<b>-8,5</b>
Cacao	4,9	1,0	0,8	-23,9	-3,2		10,4	9,8	-5,5	-0,3
Maíz amarillo duro	0,1	0,5	0,4	-18,1	-0,2		5,6	4,7	-16,8	-0,1
Achita o Kiw icha	0,3	0,0	0,0	-	-		1,1	0,4	-63,2	-0,2
Café	20,7	0,0	0,0	-	-		38,5	22,6	-41,4	-8,0
Haba grano seco	2,4	0,0	0,0	-	-		22,1	22,4	1,6	0,0
Quinua	0,3	0,0	0,0	-	-		2,8	3,0	7,1	0,0
Té	0,1	0,3	0,3	0,0	0,0		3,6	3,0	-14,9	0,0
Palta	0,6	0,4	0,4	9,3	0,1		5,7	5,5	-2,7	0,0
<b>Orientado al mercado interno 2/</b>	<b>51,1</b>			<b>-22,8</b>	<b>-7,7</b>				<b>-6,5</b>	<b>-3,4</b>
Papa	20,5	13,9	8,1	-41,7	-6,9		425,9	380,4	-10,7	-2,1
Piña	0,4	1,6	1,1	-28,5	-0,5		10,4	9,1	-12,2	0,0
Plátano	1,0	2,8	2,3	-17,5	-0,4		33,5	32,4	-3,2	0,0
Frijol grano seco	0,5	0,1	0,0	-100,0	-0,4		2,9	1,7	-41,9	-0,3
Arveja grano verde	0,3	0,2	0,1	-62,7	-0,3		3,2	2,5	-21,9	-0,1
Yuca	1,6	2,4	2,1	-9,9	-0,2		31,9	28,5	-10,7	-0,1
Maíz amiláceo	8,0	0,0	0,0	-	-		69,0	67,8	-1,6	-0,1
Maíz choco	2,2	0,1	0,6	460,0	0,7		43,9	40,1	-8,7	-0,2
<b>PECUARIO</b>	<b>19,5</b>			<b>1,4</b>	<b>0,7</b>				<b>4,1</b>	<b>0,8</b>
Carne de ave	1,0	0,3	0,3	2,3	0,1		2,5	3,0	19,2	0,2
Carne de vacuno	5,7	0,7	0,7	-0,3	0,0		9,4	9,4	0,1	0,0
Carne de ovino	1,5	0,2	0,2	9,5	0,2		2,9	3,1	8,5	0,1
Carne de porcino	1,3	0,4	0,4	5,2	0,2		3,8	4,7	21,6	0,3
Leche de vacuno	6,8	7,7	7,6	-0,5	-0,1		93,1	95,6	2,7	0,2
Fibra de alpaca	1,4	0,2	0,2	2,5	0,3		0,6	0,6	2,4	0,0
<b>SECTOR AGROPECUARIO</b>	<b>100,0</b>			<b>-10,3</b>	<b>-10,3</b>				<b>-11,1</b>	<b>-11,1</b>

1/ Cifras preliminares.

2/ A precios de 2007.

3/ En base a la estructura porcentual de similar periodo de 2013.

4/ Peso neto.

Fuente: MINAGRI - Cusco.

Elaboración: BCRP, Sucursal Cusco. Departamento de Estudios Económicos.

La disminución de la **producción agrícola** se debió a la menor producción orientada al mercado interno (-22,8 por ciento) y al mercado externo y agroindustria (-20,8 por ciento). En el primer grupo, resaltó la baja producción de papa (-41,7 por ciento); por otro lado, en el segundo grupo destacó la menor producción de cacao (-23,9 por ciento). La producción agrícola de 2014 decreció 14,6 por ciento, respecto a igual periodo de 2013, explicado básicamente por la menor producción de café (-41,4 por ciento).

La **producción pecuaria** aumentó 1,4 por ciento, en diciembre principalmente por la mayor producción de carne de ovino (9,5 por ciento), carne de porcino (5,2 por ciento) y fibra de alpaca (2,5 por ciento). En el año 2014, la producción creció 4,1 por ciento, asociada a la mayor producción de carne de porcino (21,6 por ciento).

La producción pesquera se redujo 1,4 por ciento frente a diciembre de 2013. La producción pesquera en el 2014 disminuyó 40,1 por ciento con relación al año 2013.

**Producción pesquera 1/**  
(En TM)

	Diciembre			Año		
	2013	2014	Var.%	2013	2014	Var.%
<b>Consumo Humano Directo</b>						
Fresco	23	23	1,7	347	205	-40,1
<b>SECTOR PESCA 2/</b>			<b>-1,4</b>			<b>-40,1</b>

1/ Cifras preliminares.

2/ A precios de 2007

Fuente: PRODUCE-Cusco

Elaboración: BCRP, Sucursal Cusco. Departamento de Estudios Económicos.

**Evolución de la producción pesquera 1/**  
(Var.% real respecto a similar mes del año anterior)

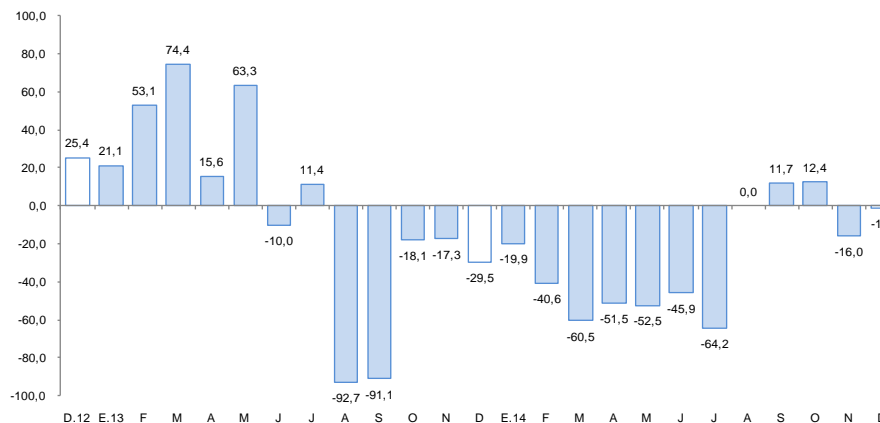

1/ A precios de 2007

Fuente: PRODUCE-Cusco

La producción minera e hidrocarburos creció 3,8 por ciento en diciembre, destacando la mayor producción de gas natural y líquidos de gas natural. En el 2014, el sector se incrementó en 2,3 por ciento.

## Producción Minera e Hidrocarburos 1/ (Var. % real respecto al mismo periodo del año anterior)

	Estructura		Diciembre				Año			
	Porcentual	2012 2/	2013	2014	Var.%	Contribución 3/	2013	2014	Var.%	Contribución 3/
<b>Minería</b>	<b>12,5</b>				<b>-5,7</b>	<b>-1,3</b>			<b>6,9</b>	<b>1,7</b>
Cobre (TMF)	10,3		12 036	11 639	-3,3	-0,7	151 186	167 248	10,6	2,3
Oro (Onzas troy)	2,0		6 440	4 239	-34,2	-0,5	119 401	81 487	-31,8	-0,7
Plata (Onzas troy)	0,2		103 140	79 509	-22,9	-0,1	1 030 174	1 099 684	6,7	0,0
Zinc (TMF)	0,0		225	196	-12,9	0,0	245	226	-7,8	0,0
Plomo (TMF)	0,0		160	105	-34,4	0,0	200	144	-28,0	0,0
<b>Hidrocarburos</b>	<b>87,5</b>				<b>6,7</b>	<b>5,2</b>			<b>0,8</b>	<b>0,6</b>
Gas Natural (MMPC)	28,5		35 560	38 667	8,7	2,0	415 833	437 669	5,3	1,2
Líquidos de gas natural (MB)	59,0		3 054	3 234	5,9	3,2	36 870	36 500	-1,0	-0,5
<b>SECTOR MINERÍA E HIDROCARBUROS 2/</b>	<b>100,0</b>				<b>3,8</b>	<b>3,8</b>			<b>2,3</b>	<b>2,3</b>

1/ Cifras preliminares.

2/ A precios de 2007.

3/ En base a la estructura de similar periodo de 2013.

Fuente: Ministerio de Energía y Minas.

Elaboración: BCRP, Sucursal Cusco, Departamento de Estudios Económicos.

## Evolución de la producción minera e hidrocarburos 1/ (Var.% real respecto a similar mes del año anterior)

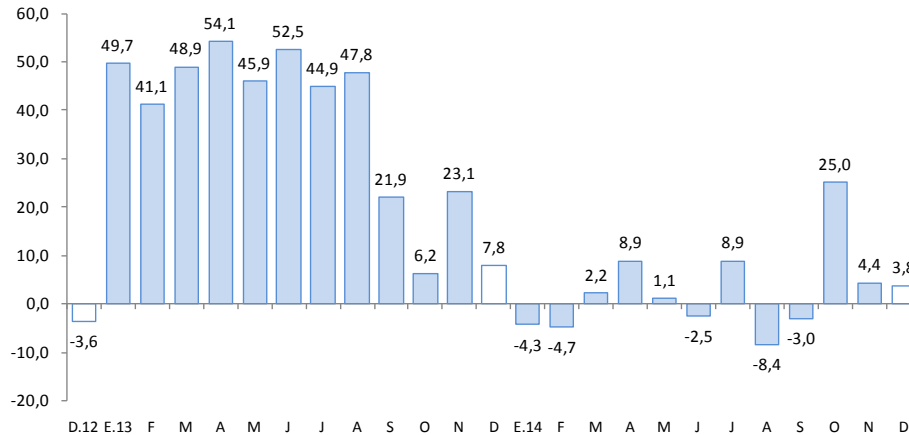

1/ A precios de 2007

Fuente: MINEM

- La actividad **minera e hidrocarburos** creció 3,8 por ciento en diciembre, respecto a su similar del año 2013, explicado principalmente por la mayor producción de gas natural (8,7 por ciento) y líquidos de gas natural (5,9 por ciento); no obstante, la producción minera disminuyó 5,7 por ciento, explicado por la menor extracción de oro (-34,2) y cobre (-3,3 por ciento).
- En el año 2014, la **producción minera e hidrocarburos** aumentó 2,3 por ciento, donde destacan la mayor producción de cobre (10,6 por ciento) y gas natural (5,3 por ciento).

La manufactura decreció 0,5 por ciento interanual en diciembre, debido a la menor producción de productos químicos (nitrato de amonio grado Anfo). Asimismo, el sector acumuló una disminución de 2,8 por ciento en el 2014.

## Producción manufacturera 1/

(Variación % real respecto al mismo periodo del año anterior)

Ramaz de actividad	Estructura porcentual 2012 2/	Diciembre		Año	
		Var.%	Contribución 1/	Var.%	Contribución 1/
<b>MANUFACTURA NO PRIMARIA</b>					
Alimentos y bebidas	3,2	3,5	0,1	3,6	0,1
Sustancias y productos químicos	96,8	-0,7	-0,6	-3,0	-2,9
<b>SECTOR MANUFACTURA 2/</b>	<b>100,0</b>	<b>-0,5</b>	<b>-0,5</b>	<b>-2,8</b>	<b>-2,8</b>

1/ Cifras preliminares.

2/ En puntos porcentuales.

Fuente: Empresas Industriales.

Elaboración: BCRP, Sucursal Cusco. Departamento de Estudios Económicos.

## Evolución de la manufactura

(Variación % real respecto al mismo mes del año anterior)

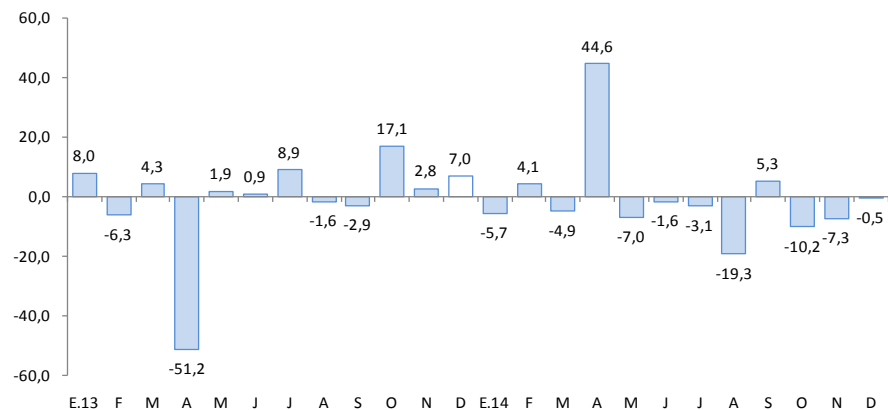

Fuente: Empresas industriales

## El empleo formal en empresas de 10 a más trabajadores en la ciudad de Cusco aumentó 6,9 por ciento interanual en diciembre.

### Ciudad de Cusco: Índice mensual de empleo en empresas privadas formales de 10 a más trabajadores (Octubre 2010 = 100)

	Diciembre			Año		
	2013	2014	Var.%	2013	2014	Var.%
Extractiva 2/	-	-	--	-	-	--
Industria manufacturera	111,1	106,3	-4,4	110,4	107,6	-2,5
Comercio	123,4	146,7	18,9	119,3	135,8	13,8
Transporte, almacenes y comunicaciones	112,7	115,5	2,5	110,4	112,8	2,2
Servicios 3/	115,3	120,9	4,9	105,7	112,4	6,3
<b>Total</b>	<b>116,2</b>	<b>124,2</b>	<b>6,9</b>	<b>108,8</b>	<b>116,4</b>	<b>7,0</b>

Nota: La información corresponde al primer día de cada mes.

1/ Cifras preliminares.

2/ Conformada por las subramas agricultura, pesca y minería.

3/ Conformada por las subramas servicios prestados a empresas, restaurantes y hoteles, establecimientos financieros, enseñanza, servicios sociales y comunales; y electricidad, gas y agua.

Fuente: MTPE - Encuesta Nacional de Variación del Empleo (ENVME)

Elaboración: BCRP, Sucursal Cusco. Departamento de Estudios Económicos.

- El **empleo** formal en empresas de 10 a más trabajadores en la ciudad de Cusco aumentó 6,9 por ciento interanual en diciembre, lo que se explica por el mayor empleo en comercio (18,9 por ciento), servicios (4,9 por ciento) y transporte, almacenes y comunicaciones (2,5 por ciento).

### Ciudad de Cusco: Crecimiento del empleo formal urbano (Var.% con respecto a similar mes del año anterior)

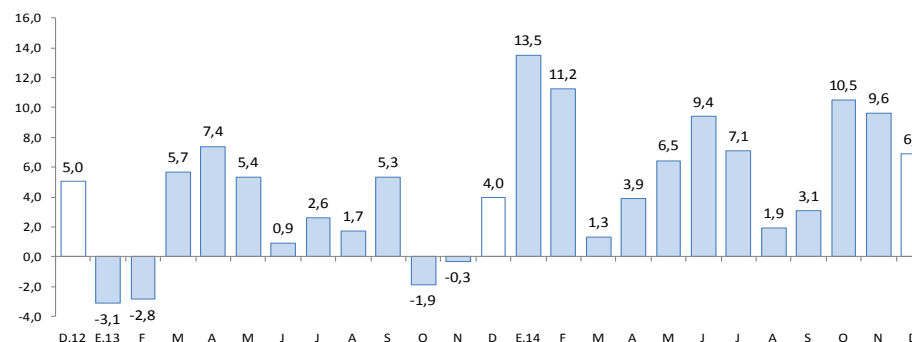



En diciembre, el crédito directo total (S/. 3 933 millones) creció 11,7 por ciento, respecto a igual mes del año 2013.

## Crédito

(Saldos a fin de periodo en millones de nuevos soles)

	A DICIEMBRE			
	2013	2014	Estruct. % 2014	Var. Nom. 2014/2013
<b>Banco de la Nación 1/</b>	<b>114</b>	<b>126</b>	<b>3,2</b>	<b>10,2</b>
<b>Agrobanco 2/</b>	<b>56</b>	<b>43</b>	<b>1,1</b>	<b>-22,3</b>
<b>Banca Múltiple</b>	<b>1 710</b>	<b>1 851</b>	<b>47,1</b>	<b>8,3</b>
<b>Instituciones no Bancarias</b>	<b>1 641</b>	<b>1 913</b>	<b>48,6</b>	<b>16,6</b>
Cajas Municipales	1 044	1 209	30,7	15,8
Cajas Rurales de Ahorro y Crédito	290	312	7,9	7,5
Edpymes	30	32	0,8	7,6
Empresas Financieras	277	359	9,1	29,9
<b>TOTAL</b>	<b>3 521</b>	<b>3 933</b>	<b>100,0</b>	<b>11,7</b>
<b>A empresas</b>	<b>2 439</b>	<b>2 691</b>	<b>86,2</b>	<b>10,3</b>
Corporativo, gran y mediana empres	906	978	31,6	8,0
Pequeña empresa	1 055	1 172	21,0	11,1
Microempresa	478	541	10,6	13,1
<b>A personas</b>	<b>1 082</b>	<b>1 242</b>	<b>10,6</b>	<b>14,8</b>
Consumo	706	826	20,9	16,9
Hipotecario	376	417	10,5	10,7
En M/N	2 963	3 391	86,2	14,5
En ME	558	542	13,8	-2,9

1/ Considera solo los créditos de consumo e hipotecario.

2/ No considera los créditos a las demás empresas del sistema financiero.

Fuente: SBS y AFP.

Elaboración: BCRP, Sucursal Cusco. Departamento de Estudios Económicos.

- En noviembre, la **morosidad** fue de 3,7 por ciento en noviembre, 0,6 de punto porcentual más respecto a igual mes de 2013. La morosidad en la banca múltiple (3,1 por ciento) subió 0,5 de punto porcentual y en las instituciones no bancarias (4,7 por ciento) lo hizo en 0,8 de punto porcentual.

## Evolución del Crédito

(Var.% real con respecto a similar mes del año anterior)

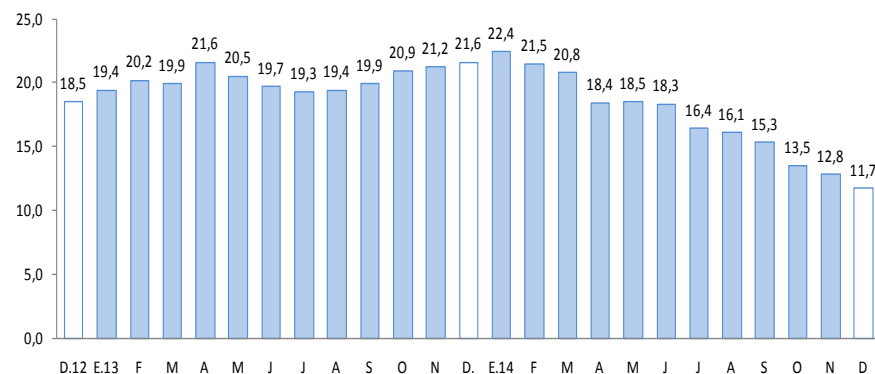

## Tasa de morosidad 1/

(Porcentaje)

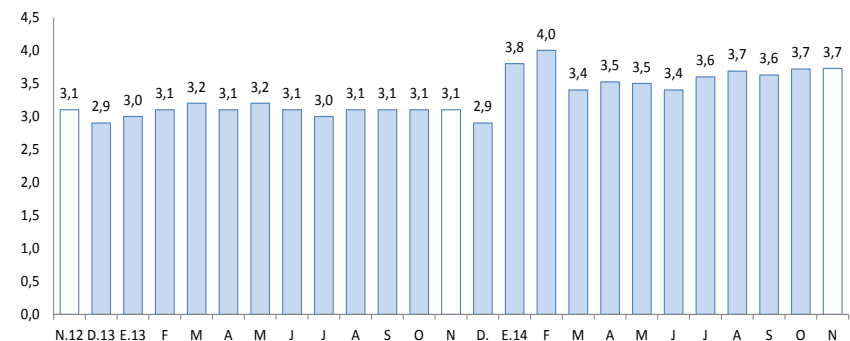

1/ Morosidad = (créditos vencidos + créditos en cobranza judicial) / colocaciones brutas.

Los depósitos del sector privado (S/. 3 482 millones) aumentaron 4,7 por ciento, respecto a diciembre de 2013, por la mayor captación de depósitos de ahorro (16,3 por ciento), y a plazo (11,8 por ciento). La expansión se registró en los depósitos en moneda extranjera (10,5 por ciento) y en moneda nacional (3,0 por ciento).

## Depósitos

(Saldos a fin de periodo en millones de nuevos soles)

	A DICIEMBRE			
	2013	2014	Estruct. % 2014	Var. Nom. 2014/2013
<b>Banco de la Nación</b>	<b>813</b>	<b>665</b>	<b>19,1</b>	<b>-18,2</b>
<b>Banca Múltiple</b>	<b>1 430</b>	<b>1 526</b>	<b>43,8</b>	<b>6,7</b>
<b>Instituciones no Bancarias</b>	<b>1 083</b>	<b>1 291</b>	<b>37,1</b>	<b>19,2</b>
Cajas Municipales	883	1 071	30,7	21,2
Cajas Rurales de Ahorro y Crédito	192	212	6,1	10,4
Empresas Financieras	8	8	0,2	3,5
<b>TOTAL</b>	<b>3 327</b>	<b>3 482</b>	<b>100,0</b>	<b>4,7</b>
Depósitos a la vista	940	754	21,7	-19,8
Depósitos de Ahorro	1 321	1 536	44,1	16,3
Depósitos a plazo	1 066	1 192	34,2	11,8
En MN	2 595	2 673	76,8	3,0
En ME	732	809	23,2	10,5

1/ En base a la estructura porcentual de similar mes de 2013.

Fuente: SBS y AFP.

Elaboración: BCRP, Sucursal Cusco. Departamento de Estudios Económicos.

## Evolución de los Depósitos

(Var.% real con respecto a similar mes del año anterior)

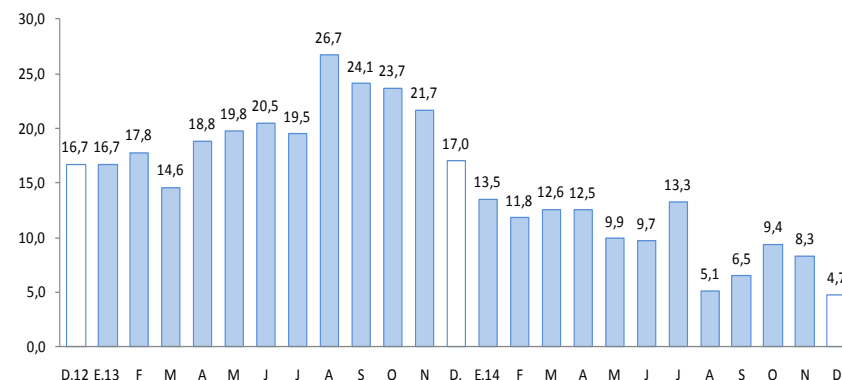

El gasto de capital alcanzó S/. 514 millones, traducándose en una disminución de 27,0 por ciento interanual, en términos reales. En el 2014, el gasto de capital mostró una contracción de 11,8 por ciento.

## Gasto de capital 1/

(En millones de nuevos soles)

	Diciembre			Año		
	2013	2014	Var %real	2013	2014	Var %real
Gobierno Nacional	201	166	-19,7	955	927	-6,0
Gobierno Regional	37	56	46,4	664	610	-11,0
Gobiernos Locales	445	292	-36,4	2 343	2 071	-14,3
<b>Inversión Pública</b>	<b>682</b>	<b>514</b>	<b>-27,0</b>	<b>3 963</b>	<b>3 608</b>	<b>-11,8</b>

1/ Información actualizada al 31 de diciembre de 2014.

2/ Comprende gastos en formación bruta de capita, y otros gastos de capital, en términos brutos.

Fuente: Ministerio de Economía y Finanzas.

Elaboración: BCRP, Sucursal Cusco. Departamento de Estudios Económicos.

## Evolución del gasto de capital

(Var.% real con respecto a similar mes del año anterior)

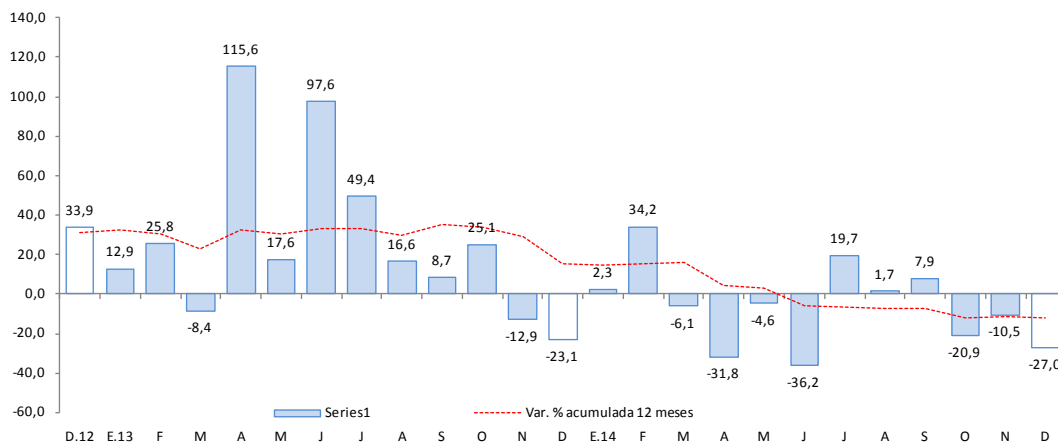

- En diciembre, el **gasto de capital** se contrajo para los gobiernos locales (-36,4 por ciento) y para el Gobierno Nacional (-19,7 por ciento); mientras que, se expandió para el Gobierno Regional (46,4 por ciento).
- El **gasto de capital** acumuló, en 2014, un total de S/. 3 608 millones, mostrando una disminución de 11,8 por ciento frente a 2013. El gasto de capital se contrajo en los gobiernos locales (-14,3 por ciento), en el Gobierno Regional (-11,0 por ciento) y en el Gobierno Nacional (-6,0 por ciento).
- El proyecto más importante desarrollado por el Gobierno Nacional fue:
  - Concesiones viales, específicamente en obras adicionales IIRSA Sur (S/. 26,3 millones).
- En el Gobierno Regional los principales proyectos desarrollados fueron:
  - Mejoramiento de la carretera Huarcocondo-Pachar, distritos de Huarcocondo y Ollantaytambo, provincias de Anta y Urubamba (S/. 2,5 millones).
  - Mejoramiento de la carretera Yaurisque-Ranraccasa-Paruro (S/. 1,7 millones).
- Por último, en los gobiernos locales los proyectos más destacados fueron:
  - Estudios de pre-inversión (S/. 12,8 millones)
  - Mejoramiento y ampliación de la seguridad ciudadana para brindar auxilio, prevención protección a la colectividad del distrito del Cusco (S/. 7,7 millones).

El índice de confianza empresarial alcanzó 70 puntos. Las expectativas de demanda a 3 meses y las expectativas de contratación de personal a tres meses decrecieron 1 y 2 puntos, respectivamente.

## Índice de Confianza Empresarial Regional (ICER) (Índice de difusión en puntos)

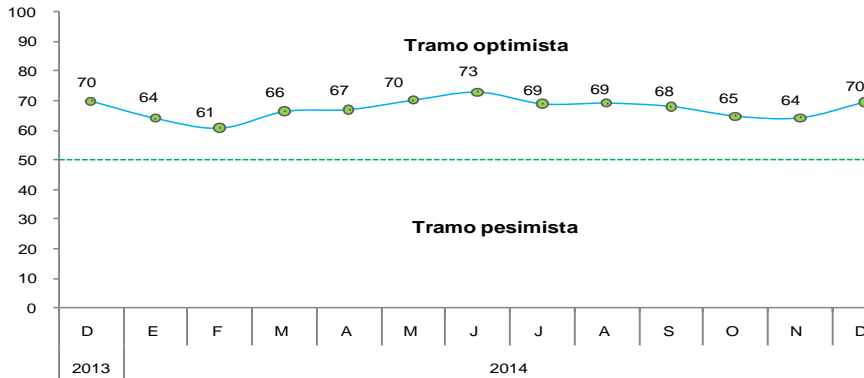

- El índice de **confianza empresarial regional**, que mide las expectativas de los empresarios se ubicó en 70 puntos, permaneciendo en el tramo optimista. Cuando se compara con noviembre, se observa un incremento de 6 puntos.

- El índice de **expectativas de la demanda de los productos** de las empresas para los próximos 3 meses se ubicó en 70 puntos, inferior en 1 punto frente a lo registrado en noviembre. Con relación a las **expectativas de contratación de personal** en los próximos tres meses, disminuyó de 52 a 50 puntos en diciembre, ubicándose en la posición neutral.

## Expectativas de demanda de sus productos a 3 meses (Indique su previsión para los próximos tres meses respecto a la demanda de los productos de su empresa)

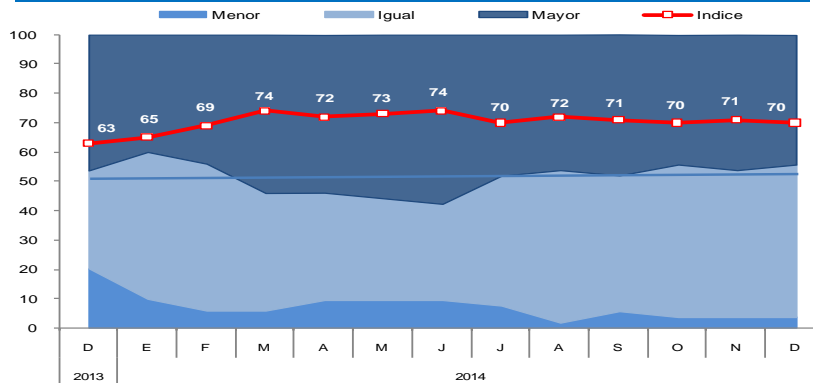

## Expectativas de contratación de personal a 3 meses (Indique su previsión para los próximos tres meses respecto al número de personal empleado en su empresa)

