



Cusco: Síntesis de Actividad Económica - Noviembre 2014 -

**Departamento de Estudios Económicos
Sucursal Cusco**

Viernes, 23 de enero de 2015

El Banco Central de Reserva del Perú (BCRP) ha considerado presentar un conjunto de indicadores sectoriales de actividad económica con la finalidad de poder realizar el seguimiento del desempeño de la economía departamental. Para el sector real, se ha utilizado el Valor Bruto de Producción a precios del año 2007 para los sectores disponibles. Cabe señalar que a partir de enero 2014, el Instituto Nacional de Estadística (INEI) ha realizado el cambio de año base (de 1994 a 2007) para la construcción del Producto Bruto Interno (PBI) nacional, estando en elaboración la desagregación departamental. En la medida que se publique referida información, el BCRP volvería a elaborar para cada departamento un indicador agregado de actividad económica.

La producción agropecuaria creció 0,5 por ciento interanual en noviembre, similar comportamiento mostró la producción minera e hidrocarburos (4,4 por ciento). Durante enero-noviembre de 2014, el sector agropecuario acumuló un descenso de 11,5 por ciento; mientras que, el sector minero e hidrocarburos creció 2,2 por ciento interanual.

Actividad Primaria

- El **sector agropecuario** creció 0,5 por ciento interanual en noviembre, debido a la mayor producción de papa (293,4 por ciento) y fibra de alpaca (17,4 por ciento). En el periodo enero-noviembre, el sector acumuló una disminución de 11,5 por ciento, principalmente por la menor cosecha de café (-41,4 por ciento).
- La **actividad minera e hidrocarburos**, en noviembre, se ubicó 4,4 por ciento por encima del nivel de similar mes del año anterior, explicado principalmente por la mayor producción de gas natural (9,6 por ciento) y cobre (6,9 por ciento). En enero-noviembre de 2014, el sector creció 2,2 por ciento, por la mayor producción de cobre (11,8 por ciento) y gas natural (4,9 por ciento).

Evolución de la producción agropecuaria 1/ (Var.% real respecto a similar mes del año anterior)

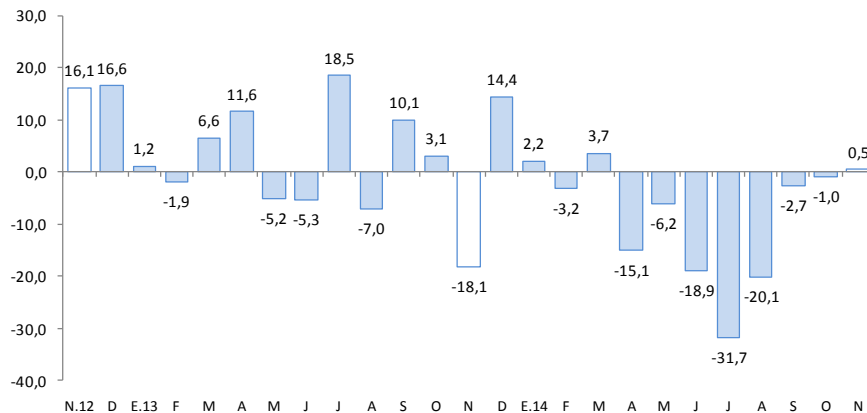

1/ A precios de 2007

Fuente: Ministerio de Agricultura y Riego

Evolución de la producción minera e hidrocarburos 1/ (Var.% real respecto a similar mes del año anterior)

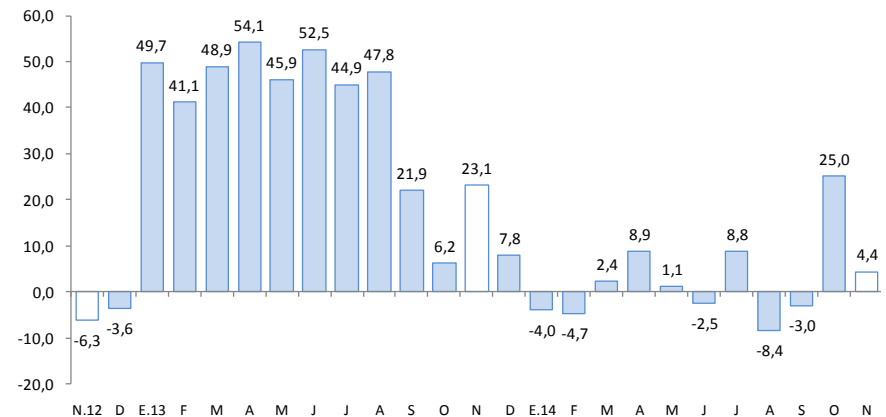

1/ A precios de 2007

Fuente: MINEM

En noviembre, creció el crédito (12,8 por ciento), el crédito de consumo (18,1 por ciento) y el crédito hipotecario (9,2 por ciento). Asimismo, aumentó el número de arribos (8,1 por ciento) y el empleo formal (9,6 por ciento); mientras que la producción manufacturera y el gasto de capital disminuyeron 7,3 y 10,5 por ciento, respectivamente.

- La **producción manufacturera** bajó 7,3 por ciento con relación a noviembre de 2014, explicado por la menor producción de productos químicos (nitrato de amonio grado Anfo). Durante enero-noviembre de 2014, el sector acumuló un descenso de 3,0 por ciento interanual.
- El número de **arribos a los establecimientos de hospedaje** se incrementó en 8,1 por ciento interanual, en noviembre, por el mayor flujo de turistas extranjeros (12,6 por ciento). En enero-noviembre de 2014, los arribos mejoraron 6,2 por ciento interanual.
- El **empleo formal** en empresas de 10 a más trabajadores en la ciudad de Cusco aumentó 9,6 por ciento interanual, lo que se explicó principalmente por la mayor demanda laboral en el sector comercio (13,1 por ciento) y servicios (11,2 por ciento).
- El **crédito**, que asciende a S/. 3 901 millones, creció 12,8 por ciento, con respecto a noviembre de 2013. El crédito de consumo e hipotecario registró crecimientos de 18,1 y 9,2 por ciento, respectivamente.
- Por último, el **gasto de capital** alcanzó S/. 282 millones en noviembre, traduciéndose en una disminución de 10,5 por ciento interanual, en términos reales, por el menor gasto de inversión del Gobierno Nacional (-38,2 por ciento) y de los gobiernos locales (-9,2 por ciento). El gasto de enero a noviembre de 2014 mostró un descenso de 8,6 por ciento interanual.

Otros indicadores de actividad económica

(Variación % respecto a similar mes del año anterior)

	May.14	Jun.14	Jul.14	Ago.14	Set.14	Oct.14	Nov.14
Producción industrial 1/	↓ -7,0	↓ -1,6	↓ -3,1	↓ -19,3	↑ 5,3	↓ -10,2	↓ -7,3
Arribos a los establecimientos de hospedaje	↑ 6,3	↓ -2,4	↑ 7,8	↑ 9,3	↑ 8,5	↑ 7,0	↑ 8,1
Empleo formal urbano 2/	↑ 6,5	↑ 9,4	↑ 7,1	↑ 1,9	↑ 3,1	↑ 10,5	↑ 9,6
Crédito total 3/	↑ 18,5	↑ 18,3	↑ 16,4	↑ 16,1	↑ 15,3	↑ 13,5	↑ 12,8
Crédito de consumo 3/	↑ 22,3	↑ 21,1	↑ 20,8	↑ 20,1	↑ 19,3	↑ 19,3	↑ 18,1
Crédito hipotecario 3/	↑ 11,9	↑ 10,2	↑ 9,9	↑ 9,6	↑ 10,4	↑ 10,4	↑ 9,2
Gasto de Capital 1/	↓ -4,6	↓ -36,2	↑ 19,7	↑ 1,7	↑ 7,9	↓ -20,9	↓ -10,5

1/ En términos reales.

2/ En empresas de 10 a más trabajadores situadas en la ciudad de Cusco.

3/ En términos nominales.

Fuentes: BCRP - Sucursal Cusco, MINCETUR, MTPE, SBS, y MEF.

La producción agropecuaria creció 0,5 por ciento en noviembre, explicado por el incremento de la producción pecuaria (4,3 por ciento), pese a la disminución de la producción agrícola (-7,2 por ciento). En enero-noviembre de 2014, la producción agropecuaria se ubicó en 11,5 por ciento por debajo de lo registrado en el año 2013.

Producción de principales productos agropecuarios 1/

(Miles de toneladas)

Subsectores	Estructura porcentual 2012 2/	Noviembre			Enero-Noviembre				
		2013	2014	Var. %	Contribución al crecimiento 3/		Contribución al crecimiento 3/		
AGRICOLA	80,6			-7,2	-2,4			-14,4	-12,0
Orientado al mercado externo y agroindustria 2/	29,5			-47,8	-3,7			-29,3	-8,7
Cacao	4,9	0,2	0,1	-51,7	-2,7	9,3	8,7	-6,9	-0,4
Palta	0,5	0,4	0,2	-44,8	-1,0	5,3	7,2	33,9	0,2
Té	0,1	0,1	0,1	-2,1	0,0	3,3	2,8	-16,1	0,0
Achita o Kiw icha	0,3	0,0	0,0	-	-	1,1	0,4	-63,2	-0,2
Café	20,7	0,0	0,0	-	-	38,5	22,6	-41,4	-8,3
Haba grano seco	2,4	0,0	0,0	-	-	22,1	22,4	1,6	0,0
Maíz amarillo duro	0,2	0,0	0,0	-	-	5,7	3,6	-36,9	-0,1
Quinua	0,3	0,0	0,0	-	-	2,8	3,0	7,1	0,0
Orientado al mercado interno 2/	51,1			5,0	1,3			-6,1	-3,2
Plátano	1,0	2,4	1,9	-21,9	-0,8	30,7	30,1	-1,9	0,0
Yuca	1,6	2,7	2,3	-17,7	-0,7	29,5	26,4	-10,7	-0,1
Granadilla	0,3	0,1	0,0	-100,0	-0,7	2,6	2,4	-4,8	0,0
Naranja	1,0	0,5	0,3	-31,3	-0,3	18,1	14,7	-18,8	-0,2
Frijol grano seco	0,5	0,0	0,0	-100,0	-0,1	2,8	1,7	-40,2	-0,2
Maíz choclo	2,2	0,1	0,1	66,7	0,1	43,8	41,1	-6,0	-0,2
Tuna	1,3	0,6	1,3	124,4	1,7	23,2	23,9	2,8	0,0
Papa	20,5	0,5	2,1	293,4	3,2	412,1	372,3	-9,7	-1,9
PECUARIO	19,5			4,3	2,9			2,4	0,4
Carne de ave 4/	1,0	0,3	0,3	-7,4	-0,3	2,2	2,2	0,1	0,0
Carne de vacuno 4/	5,7	0,7	0,7	-0,3	0,0	8,7	8,7	0,1	0,0
Carne de ovino 4/	1,5	0,2	0,2	11,3	0,4	2,6	2,9	8,4	0,1
Carne de porcino 4/	1,3	0,3	0,4	17,9	0,9	3,5	3,7	7,1	0,1
Leche	6,8	7,0	7,0	0,6	0,1	85,5	87,9	2,9	0,2
Fibra de alpaca	1,4	0,1	0,2	17,4	1,9	0,3	0,4	5,5	0,0
SECTOR AGROPECUARIO	100,0			0,5	0,5			-11,5	-11,5

1/ Cifras preliminares.

2/ A precios de 2007.

3/ En base a la estructura porcentual de similar periodo de 2013.

4/ Peso neto.

Fuente: MINAGRI - Cusco.

Elaboración: BCRP, Sucursal Cusco. Departamento de Estudios Económicos.

- La **producción pecuaria** creció 4,3 por ciento, en noviembre, principalmente por la mayor producción de carne de porcino (17,9 por ciento) y fibra de alpaca (17,4 por ciento). En enero-noviembre de 2014, la producción aumentó 2,4 por ciento, explicada por la mayor producción de leche (2,9 por ciento).
- La disminución de la **producción agrícola** se debió a la menor producción orientada al mercado externo y agroindustria (-47,8 por ciento); mientras que, para el mercado interno creció 5,0 por ciento. En el primer grupo, resaltó la baja producción de cacao (-51,7 por ciento) y palta (-44,8 por ciento); por su parte, en el segundo grupo destacó la mayor producción de papa (293,4 por ciento). Al mismo tiempo, la producción agrícola de enero a noviembre decreció 14,4 por ciento, respecto a igual periodo de 2013, explicado básicamente por la menor cosecha de café (-41,4 por ciento).

La producción pesquera se redujo 16,0 por ciento frente a noviembre de 2013. La producción pesquera en enero-noviembre de 2014 disminuyó 42,8 por ciento con relación a igual periodo de 2013.

Producción pesquera 1/
(En TM)

	Noviembre			Enero-Noviembre		
	2013	2014	Var.%	2013	2014	Var.%
Consumo Humano Directo						
Fresco	20	17	-16,0	324	182	-42,8
SECTOR PESCA 2/			-16,0			-42,8

1/ Cifras preliminares.

2/ A precios de 2007

Fuente: PRODUCE-Cusco

Elaboración: BCRP, Sucursal Cusco. Departamento de Estudios Económicos.

Evolución de la producción pesquera 1/
(Var.% real respecto a similar mes del año anterior)

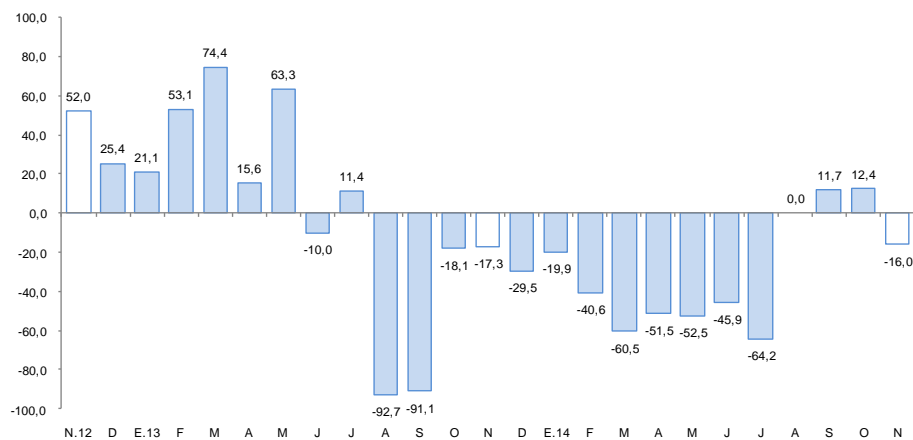

1/ A precios de 2007

Fuente: PRODUCE-Cusco

La producción minera e hidrocarburos creció 4,4 por ciento en noviembre, destacando la mayor producción de gas natural y cobre. En enero-noviembre, el sector se incrementó en 2,2 por ciento interanual.

Producción Minera e Hidrocarburos 1/ (Var. % real respecto al mismo periodo del año anterior)

Mineral	Estructura Porcentual 2012 2/	Noviembre			Enero - Noviembre				
		2013	2014	Var.%	Contribución 3/	2013	2014	Var.%	Contribución 3/
MINERÍA METÁLICA	12,5			5,8	1,2			8,1	2,0
Cobre (TMF)	10,3	10 871	11 625	6,9	1,4	139 150	155 609	11,8	2,6
Oro (Onzas troy)	2,0	5 919	5 244	-11,4	-0,2	112 961	77 593	-31,3	-0,7
Plata (Onzas troy)	0,2	73 368	76 004	3,6	0,0	927 035	1 032 007	11,3	0,0
Zinc (TMF)	0,0	0	0	0,0	0,0	20	368	1740,0	0,0
Plomo (TMF)	0,0	0	0	0,0	0,0	40	244	510,0	0,0
HIDROCARBUROS	87,5			4,0	3,1			0,3	0,2
Gas Natural (MMPC)	28,5	35 207	38 578	9,6	2,2	380 274	399 002	4,9	1,1
Líquidos de Gas Natural (MB)	59,0	3 086	3 138	1,7	0,9	33 816	33 266	-1,6	-0,9
SECTOR MINERÍA E HIDROCARBUROS 2/	100,0			4,4	4,4			2,2	2,2

1/ Cifras preliminares.

2/ A precios de 2007.

3/ En base a la estructura de similar periodo de 2013.

Fuente: Ministerio de Energía y Minas.

Elaboración: BCRP, Sucursal Cusco. Departamento de Estudios Económicos.

Evolución de la producción minera e hidrocarburos 1/ (Var.% real respecto a similar mes del año anterior)

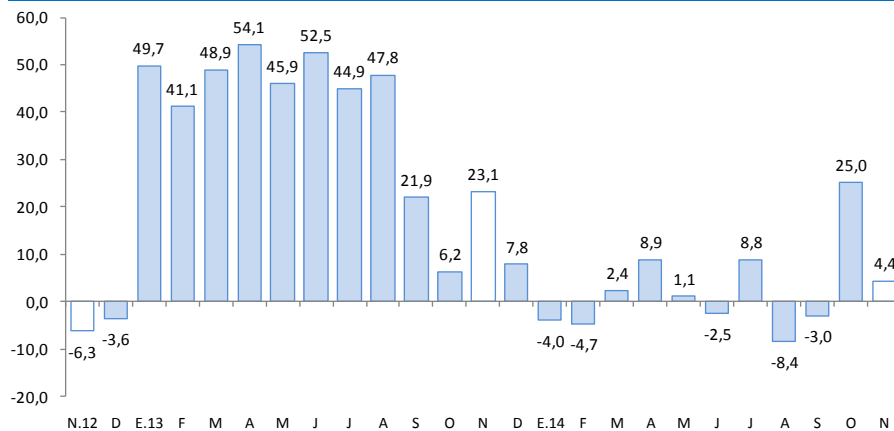

1/ A precios de 2007

Fuente: MINEM

- La actividad **minera e hidrocarburos**, en noviembre, se expandió 4,4 por ciento, respecto a su similar del año pasado, explicado principalmente por la mayor producción de gas natural (9,6 por ciento) y cobre (6,9 por ciento), cuyas contribuciones fueron de 2,2 y 1,4 puntos porcentuales en el incremento del sector.
- En el periodo enero-noviembre de 2014, la **producción minera e hidrocarburos** aumentó 2,2 por ciento interanual, donde destacan la mayor producción de cobre (11,8 por ciento) y gas natural (4,9 por ciento).

La actividad industrial decreció 7,3 por ciento interanual en noviembre, debido a la menor producción de productos químicos (nitrato de amonio grado Anfo). Asimismo, el sector acumuló una disminución de 3,0 por ciento interanual.

Producción manufacturera 1/

(Variación % real respecto al mismo periodo del año anterior)

Ramras de actividad	Estructura porcentual 2012 2/	Noviembre		Enero - Noviembre	
		Var.%	Contribución 1/	Var.%	Contribución 1/
MANUFACTURA NO PRIMARIA					
Alimentos y bebidas	3,2	3,5	0,1	3,6	0,1
Sustancias y productos químicos	96,8	-7,8	-7,5	-3,2	-3,1
SECTOR MANUFACTURA 2/	100,0	-7,3	-7,3	-3,0	-3,0

1/ Cifras preliminares.

2/ En puntos porcentuales.

Fuente: Empresas Industriales.

Elaboración: BCRP, Sucursal Cusco. Departamento de Estudios Económicos.

Evolución de la manufactura

(Variación % real respecto al mismo mes del año anterior)

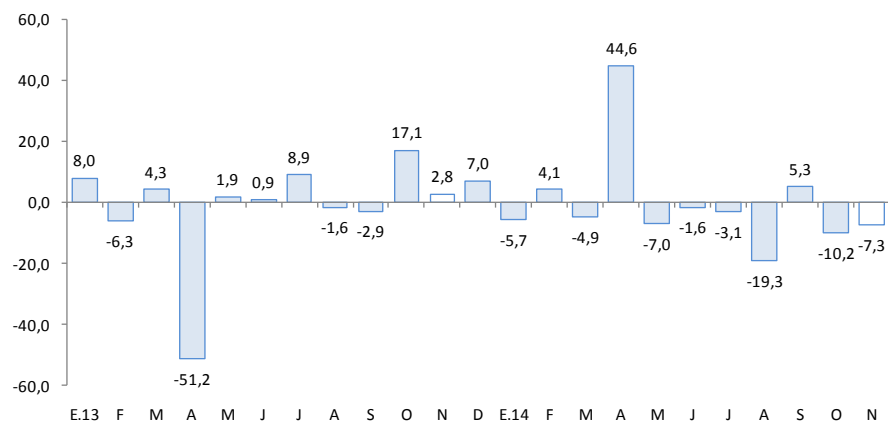

Fuente: Empresas industriales

El empleo formal en empresas de 10 a más trabajadores en la ciudad de Cusco aumentó 9,6 por ciento interanual en noviembre.

Ciudad de Cusco: Índice mensual de empleo en empresas privadas formales de 10 a más trabajadores (Octubre 2010 = 100)

	Noviembre			Enero - Noviembre		
	2013	2014	Var.%	2013	2014	Var.%
Extractiva 2/	-	-	-,-	-	-	-,-
Industria manufacturera	110,9	105,3	-5,1	110,3	107,7	-2,4
Comercio	120,4	136,1	13,1	118,9	134,8	13,4
Transporte, almacenes y comunicaciones	112,8	114,2	1,2	110,2	112,6	2,2
Servicios 3/	109,4	121,6	11,2	104,8	111,6	6,5
Total	111,8	122,6	9,6	108,1	115,7	7,0

Nota: La información corresponde al primer día de cada mes.

1/ Cifras preliminares.

2/ Conformada por las subramas agricultura, pesca y minería.

3/ Conformada por las subramas servicios prestados a empresas, restaurantes y hoteles, establecimientos financieros, enseñanza, servicios sociales y comunales; y electricidad, gas y agua.

Fuente: MTPE - Encuesta Nacional de Variación del Empleo (ENVME)

Elaboración: BCRP, Sucursal Cusco. Departamento de Estudios Económicos.

- El **empleo** formal en empresas de 10 a más trabajadores en la ciudad de Cusco aumentó 9,6 por ciento interanual en noviembre, lo que se explica por el mayor empleo en comercio (13,1 por ciento) y servicios (11,2 por ciento).

Ciudad de Cusco: Crecimiento del empleo formal urbano (Var.% con respecto a similar mes del año anterior)

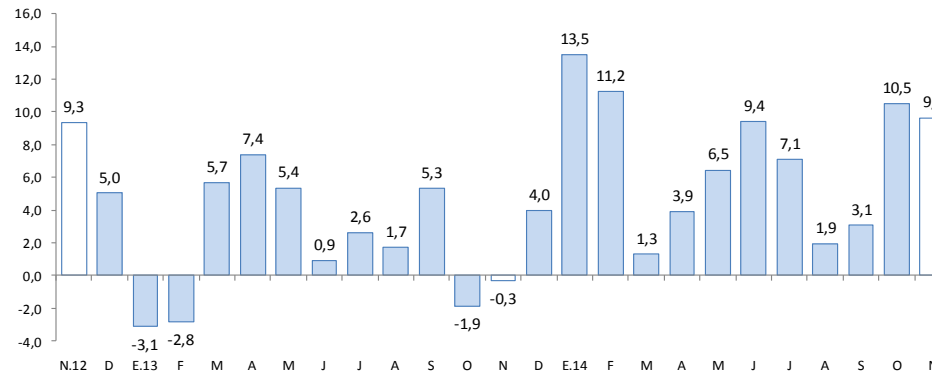

En noviembre, el crédito (S/. 3 901 millones) creció 12,8 por ciento, respecto a igual mes del año 2013. El crédito de consumo e hipotecario registró crecimientos de 18,1 y 9,2 por ciento, respectivamente.

Crédito

(Saldos a fin de periodo en millones de nuevos soles)

	A NOVIEMBRE			
	2013	2014	Estruct. % 2014	Var. Nom. 2014/2013
Banco de la Nación 1/	114	125	3,2	10,1
Agrobanco 2/	51	43	1,1	-15,1
Banca Múltiple	1 684	1 848	47,4	9,7
Instituciones no Bancarias	1 609	1 885	48,3	17,1
Cajas Municipales	1 027	1 189	30,5	15,8
Cajas Rurales de Ahorro y Crédito	284	311	8,0	9,5
Edpymes	29	32	0,8	9,0
Empresas Financieras	269	353	9,0	31,0
TOTAL	3 458	3 901	100,0	12,8
A empresas	2 392	2 676	68,6	11,9
Corporativo, Gran y Medianas Empresas	868	969	24,8	11,6
Pequeñas empresas	1 035	1 174	30,1	13,5
Microempresas	489	533	13,7	9,0
A personas	1 066	1 225	31,4	15,0
Consumo	691	816	20,9	18,1
Hipotecario	375	409	10,5	9,2
En M/N	2 896	3 359	86,1	16,0
En ME	562	542	13,9	-3,6

1/ Considera solo los créditos de consumo e hipotecario.

2/ No considera los créditos a las demás empresas del sistema financiero.

Fuente: SBS y AFP.

- En setiembre, la morosidad fue de 3,7 por ciento, siendo 0,6 de punto porcentual mayor respecto a similar mes de 2013. La morosidad en la banca múltiple (3,1 por ciento) y en las empresas no bancarias (4,4 por ciento) aumentó 0,6 y 0,5 de punto porcentual, respectivamente.

Evolución del Crédito

(Var. % real con respecto a similar mes del año anterior)

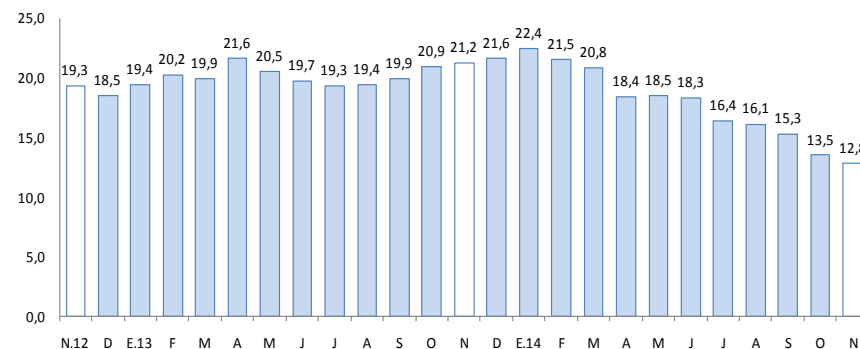

Tasa de morosidad 1/

(Porcentaje)

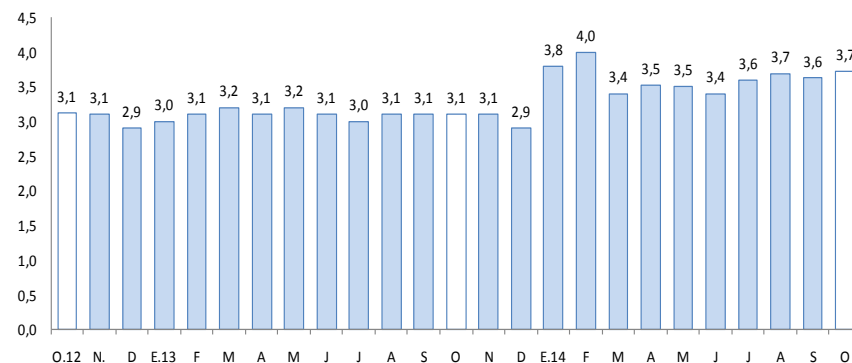

1/ Morosidad = (créditos vencidos + créditos en cobranza judicial) / colocaciones brutas.

Los depósitos del sector privado (S/. 3 382 millones) aumentaron 8,3 por ciento, respecto a noviembre de 2013, por la mayor captación de depósitos de ahorro (10,6 por ciento), y a plazo (9,0 por ciento). La expansión se registró en los depósitos en moneda extranjera (14,3 por ciento) y en moneda nacional (6,5 por ciento).

Depósitos

(Saldos a fin de periodo en millones de nuevos soles)

	A NOVIEMBRE			
	2013	2014	Estruct. % 2014	Var. Nom. 2014/2013
Banco de la Nación	656	648	19,2	-1,3
Banca Múltiple	1 369	1 484	43,9	8,5
Instituciones no Bancarias	1 098	1 250	36,9	13,8
Cajas Municipales	896	1 052	31,1	17,4
Cajas Rurales de Ahorro y Crédito	194	190	5,6	-2,3
Empresas Financieras	8	8	0,2	2,3
TOTAL	3 123	3 382	100,0	8,3
Depósitos a la vista	759	785	23,2	3,3
Depósitos de Ahorro	1 287	1 424	42,1	10,6
Depósitos a plazo	1 077	1 174	34,7	9,0
En MN	2 424	2 583	76,4	6,5
En ME	700	799	23,6	14,3

Fuente: SBS y AFP.

Elaboración: BCRP, Sucursal Cusco. Departamento de Estudios Económicos.

Evolución de los Depósitos

(Var. % real con respecto a similar mes del año anterior)

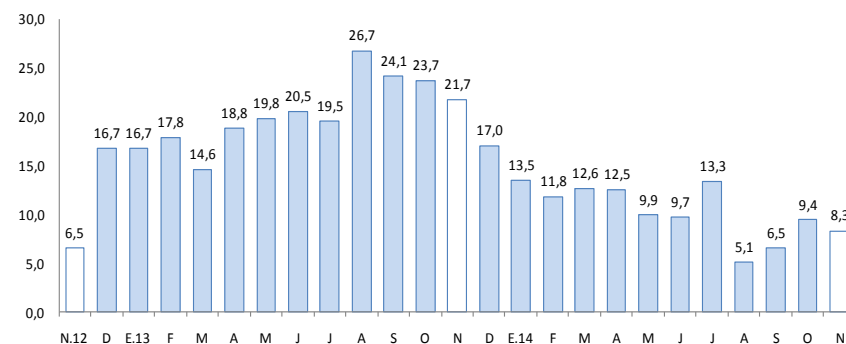

El gasto de capital alcanzó S/. 282 millones, traduciéndose en un descenso de 10,5 por ciento interanual, en términos reales. El gasto de capital hasta noviembre mostró una contracción de 8,6 por ciento interanual.

Gasto de capital 1/

(En millones de nuevos soles)

	Noviembre			Enero-Noviembre		
	2013	2014	Var %real	2013	2014	Var %real
Gobierno Nacional	93	59	-38,2	755	761	-2,4
Gobierno Regional	20	43	103,4	627	554	-14,4
Gobiernos Locales	192	180	-9,2	1 899	1 779	-9,2
Inversión Pública	306	282	-10,5	3 280	3 094	-8,6

1/ Información actualizada al 30 de noviembre de 2014.

2/ Comprende gastos en formación bruta de capital, y otros gastos de capital, en términos brutos.

Fuente: Ministerio de Economía y Finanzas.

Elaboración: BCRP, Sucursal Cusco. Departamento de Estudios Económicos.

Evolución del gasto de capital

(Var.% real con respecto a similar mes del año anterior)

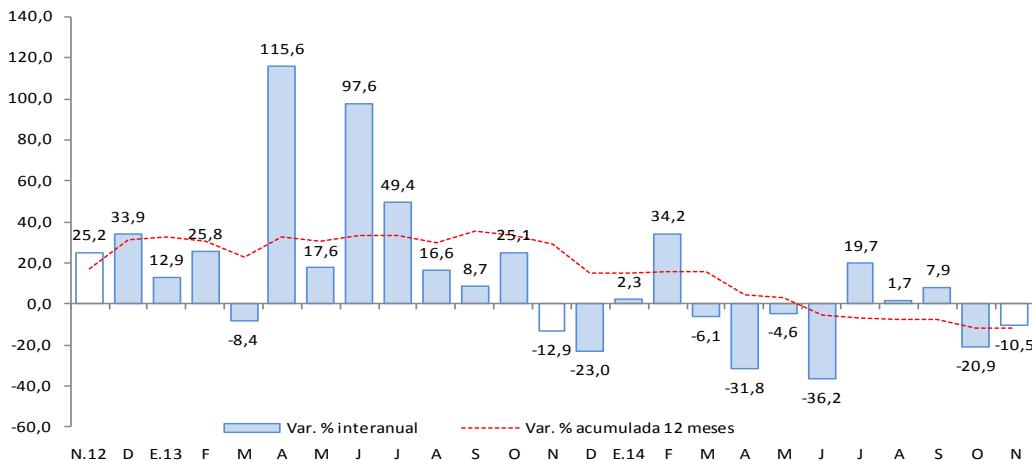

- En noviembre, el **gasto de capital** se contrajo para el Gobierno Nacional (-38,2 por ciento) y los gobiernos locales (-9,2 por ciento); mientras que, se expandió para el Gobierno Regional (103,4 por ciento).
- El **gasto de capital** acumuló, de enero a noviembre, un total de S/. 3 094 millones, mostrando una disminución de 8,6 por ciento frente a similar periodo de 2013. El gasto de capital se contrajo en el Gobierno Regional 14,4 por ciento y en los gobiernos locales 9,2 por ciento.
- El proyecto más importante desarrollado por el Gobierno Nacional fue:
 - Concesiones viales, específicamente en obras adicionales IIRSA Sur (S/. 30,0 millones).
- En el Gobierno Regional, el principal proyecto ejecutado fue:
 - Mejoramiento de la transitabilidad peatonal y vehicular de la Av. Evitamiento de la ciudad del Cusco (S/. 12,1 millones).
- Por último, los gobiernos locales han invertido en:
 - Estudios de pre-inversión (S/. 4,3 millones).
 - Apoyo a la producción agropecuaria (S/. 2,6 millones).

El índice de confianza empresarial se redujo a 64 puntos. Las expectativas de demanda a 3 meses y las expectativas de contratación de personal a tres meses crecieron 1 punto, en ambos casos.

Índice de Confianza Empresarial Regional (ICER) (Índice de difusión en puntos)

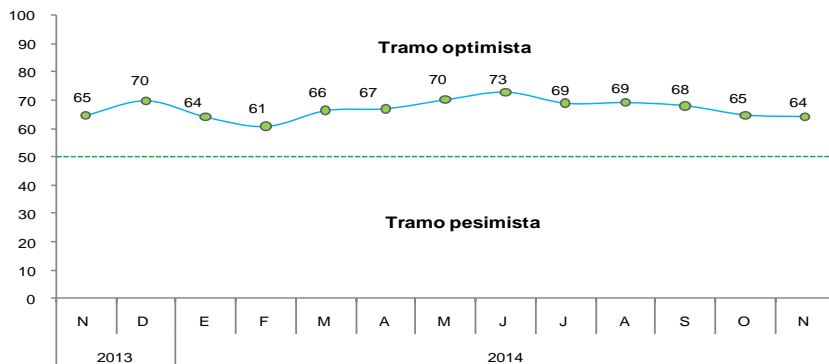

- El índice de **confianza empresarial regional**, que mide las expectativas de los empresarios se ubicó en 64 puntos, permaneciendo en el tramo optimista. Cuando se compara con noviembre de 2013, se observa que se redujo 1 punto.

- El índice de **expectativas de la demanda** de las empresas para los próximos tres meses se incrementó en 1 punto, ubicándose en 71 puntos, permaneciendo en el tramo optimista. Con relación a las **expectativas de contratación de personal** en los próximos tres meses, el índice alcanzó 52 puntos (tramo optimista).

Expectativas de demanda de sus productos a 3 meses (Indique su previsión para los próximos tres meses respecto a la demanda de los productos de su empresa)

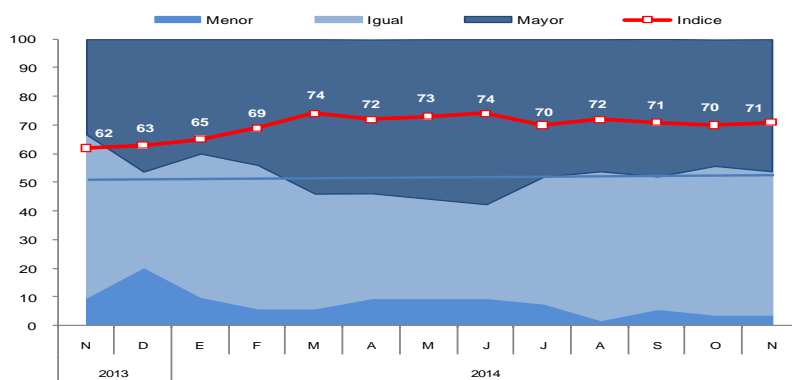

Expectativas de contratación de personal a 3 meses (Indique su previsión para los próximos tres meses respecto al número de personal empleado en su empresa)

