



Apurímac: Síntesis de Actividad Económica - Setiembre 2014-

Departamento de Estudios Económicos
Sucursal Cusco

Miércoles, 26 de noviembre de 2014

El Banco Central de Reserva del Perú (BCRP) ha considerado presentar un conjunto de indicadores sectoriales de actividad económica con la finalidad de poder realizar el seguimiento del desempeño de la economía departamental. Para el sector real, se ha utilizado el Valor Bruto de Producción a precios del año 2007 para los sectores disponibles. Cabe señalar que a partir de enero 2014, el Instituto Nacional de Estadística (INEI) ha realizado el cambio de año base (de 1994 a 2007) para la construcción del Producto Bruto Interno (PBI) nacional, estando en elaboración la desagregación departamental. En la medida que se publique referida información, el BCRP volvería a elaborar para cada departamento un indicador agregado de actividad económica.

La producción agropecuaria se incrementó en 11,0 por ciento interanual en setiembre; y, la producción pesquera en 21,7 por ciento. En el acumulado de enero a setiembre, el sector agropecuario presentó un declive de 1,4 por ciento; sin embargo, el sector pesca aumentó 7,0 por ciento interanual.

Actividad Primaria

- El **sector agropecuario** ascendió en setiembre 11,0 por ciento interanual, básicamente por la mayor producción de papa (241,6 por ciento). En el acumulado de enero a setiembre, este sector disminuyó 1,4 por ciento interanual.
- El **sector pesca** se incrementó en 21,7 por ciento en setiembre, debido a la mayor extracción de pejerrey (70,9 por ciento) y trucha (3,7 por ciento). En el periodo enero – setiembre de 2014, el acumulado de la pesca resultó superior en 7,0 por ciento, con respecto a similar periodo del año previo.

Evolución de la producción agropecuaria 1/ (Var.% real respecto a similar mes del año anterior)

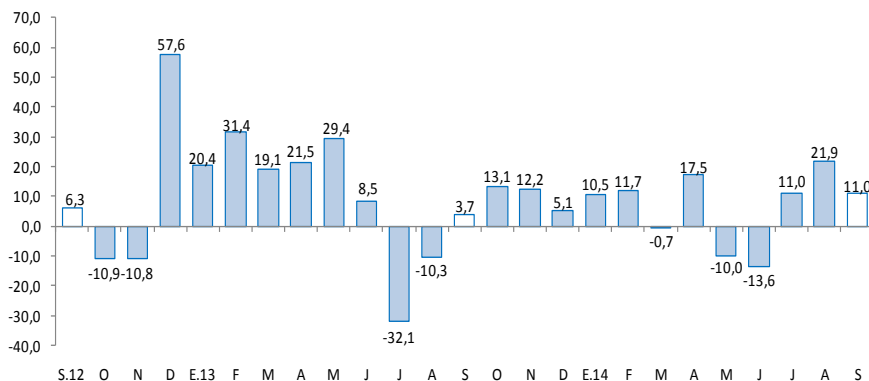

1/ A precios de 2007
Fuente: MINAGRI - Apurímac

Evolución de la producción pesquera 1/ (Var.% real respecto a similar mes del año anterior)

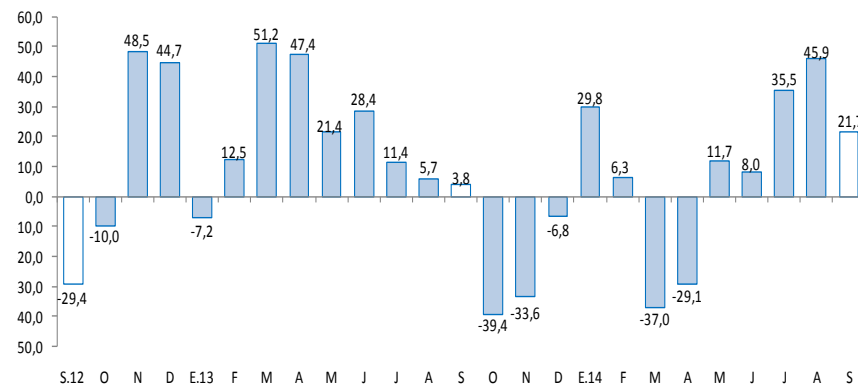

1/ A precios de 2007
Fuente: Ministerio de la Producción

En setiembre, el crédito se expandió 17,4 por ciento, el crédito de consumo (19,6 por ciento) y el crédito hipotecario (12,5 por ciento); los arribos a los establecimientos de hospedaje aumentaron 14,1 por ciento y el gasto público de capital creció 2,2 por ciento. Por otro lado, el empleo formal se redujo 0,1 por ciento.

- Los **arribos a los establecimientos de hospedaje**, en setiembre de 2014, aumentaron 14,1 por ciento interanual, determinado por la mayor afluencia de turistas nacionales (14,3 por ciento). Entre enero y setiembre del mismo año, los arribos crecieron 13,9 por ciento interanual.
- El **empleo formal** en las empresas de más de 10 trabajadores en la ciudad de Abancay, disminuyó 0,1 por ciento con respecto a similar mes del año previo, debido a la menor demanda laboral del sector transporte, almacenes y comunicaciones (-6,7 por ciento) y comercio (-4,0 por ciento).
- El **crédito** en el departamento de Apurímac (S/. 634 millones) superó en 17,4 por ciento, en términos nominales, al saldo de setiembre del año 2013. En ese contexto, **los créditos de consumo e hipotecario** registraron crecimientos de 19,6 y 12,5 por ciento, respectivamente.
- El **gasto de capital** en la región (S/. 65 millones) aumentó en setiembre 2,2 por ciento interanual, en términos reales, por el mayor gasto de los gobiernos locales (66,2 por ciento); sin embargo, disminuyó para el Gobierno Nacional en 30,0 por ciento y para el Gobierno Regional en 13,7 por ciento. En el acumulado entre enero y setiembre de 2014, el gasto de capital se incrementó en 2,4 por ciento interanual.

Otros indicadores de actividad económica (Variación % respecto a similar mes del año anterior)

	Abr.14	May.14	Jun.14	Jul.14	Ago.14	Set.14
Arribos a los establecimientos de hospedaje	↑ 5,4	↑ 10,7	↑ 10,9	↑ 16,3	↑ 10,3	↑ 14,1
Empleo formal urbano 1/	↑ 7,0	↔ 0,0	↑ 3,8	↑ 9,9	↑ 12,2	↓ -0,1
Crédito total 2/	↑ 20,2	↑ 19,6	↑ 18,6	↑ 18,6	↑ 18,8	↑ 17,4
Crédito de consumo 2/	↑ 20,9	↑ 4,2	↑ 20,7	↑ 19,9	↑ 19,7	↑ 19,6
Crédito hipotecario 2/	↑ 13,1	↓ -2,7	↑ 9,2	↑ 11,4	↑ 13,3	↑ 12,5
Gasto de Capital 3/	↑ 0,5	↑ 1,9	↓ -4,3	↓ -26,1	↑ 32,0	↑ 2,2

1/ En empresas de 10 a más trabajadores situadas en la ciudad de Abancay.

2/ En términos nominales.

3/ En términos reales.

Fuentes: BCRP - Sucursal Cusco, SBS, MEF y MINCETUR.

El sector agropecuario en el mes de setiembre creció 11,0 por ciento, debido principalmente a la mayor producción de papa (241,6 por ciento). En el acumulado de enero a setiembre, el sector disminuyó 1,4 por ciento interanual.

Producción de principales productos agropecuarios 1/

(Miles de toneladas)

Subsectores	Estructura Porcentual 2012 2/	Setiembre			Enero - Setiembre				
		2013	2014	Var. %	Contribución al crecimiento 3/	2013	2014	Var. %	Contribución al crecimiento 3/
AGRÍCOLA	79,8			44,6	12,2			-1,4	-1,1
Orientada al mercado externo y agroindustria 2/	4,1			-24,7	-0,4			-5,0	-0,2
Maíz amarillo duro	1,2	0,0	0,0	-100,0	-	5,1	2,5	-52,0	-0,5
Anís	0,8	0,0	0,0	-	-	0,4	0,3	-36,3	-0,2
Quinua	0,7	0,0	0,0	-	-	2,0	2,7	33,9	0,2
Palta	0,6	0,1	0,0	-59,1	-0,5	2,4	3,1	29,7	0,2
Kiwicha	0,5	0,0	0,0	-	-	0,4	0,4	-5,6	0,0
Tara	0,2	0,1	0,2	45,3	0,1	0,6	1,5	145,8	0,1
Caña de azúcar	0,1	0,6	0,6	1,1	0,0	4,3	5,8	35,1	0,0
Orientada al mercado interno 2/	75,7			49,3	12,6			-1,2	-0,9
Papa	41,6	1,2	4,2	241,6	13,2	339,0	348,1	2,7	1,1
Maíz amiláceo	10,7	0,0	0,0	-	-	41,5	37,8	-8,9	-1,2
Frijol grano seco	4,1	0,0	0,0	-	-	7,2	6,3	-12,9	-0,5
Trigo	1,9	0,0	0,0	-	-	8,5	7,0	-17,4	-0,3
Cebolla	0,2	0,0	0,1	370,3	0,3	0,8	0,7	-8,8	0,0
Zanahoria	0,1	0,1	0,1	96,2	0,2	1,1	1,1	0,7	0,0
Camote	0,0	0,0	0,1	311,1	-	0,3	0,6	148,7	0,0
Plátano	0,0	0,0	0,1	439,1	0,2	0,2	0,3	51,1	0,0
PECUARIO	20,2			-1,5	-1,1			-1,6	-0,3
Carne de vacuno 4/	8,1	0,8	0,8	-0,4	-0,1	7,1	7,2	0,5	0,0
Leche	6,0	2,0	2,0	0,2	0,0	26,5	27,2	2,5	0,1
Carne de porcino 4/	1,9	0,4	0,4	-2,2	-0,3	3,2	3,0	-5,8	-0,2
Carne de ovino 4/	1,0	0,2	0,2	1,3	0,1	1,8	1,9	3,6	0,1
Fibra de alpaca	0,8	0,0	0,0	-	-	0,1	0,1	-11,4	-0,1
Carne de cuy 4/	0,5	0,0	0,0	-100,0	-	0,2	0,0	-100,0	-
SECTOR AGROPECUARIO	100,0			11,0	11,0			-1,4	-1,4

1/ Cifras preliminares

2/ A precios de 2007

3/ En base a la estructura porcentual de similar periodo de 2013

4/ Peso neto

Fuente: Ministerio de Agricultura y Riego

Elaboración: BCRP, Sucursal Cusco. Departamento de Estudios Económicos.

- La mayor **producción agrícola** en el mes de setiembre correspondió a los cultivos orientados al mercado interno (49,3 por ciento); sin embargo disminuyó los cultivos orientados al mercado externo y agroindustria (-24,7 por ciento). En el primer grupo, se incrementó notablemente la producción de papa (241,6 por ciento); en el segundo grupo, declinó palta (-59,1 por ciento).

- La **producción pecuaria** decreció 1,5 por ciento, debido a la menor producción de carne de porcino (-2,2 por ciento) y carne de vacuno (-0,4 por ciento). En el acumulado de enero a setiembre, la producción pecuaria se contrajo 1,6 por ciento, debido a la disminución en la producción de fibra de alpaca (-11,4 por ciento) y carne de porcino (-5,8 por ciento).

El sector pesca se incrementó en 21,7 por ciento interanual, por la mayor extracción de pejerrey y trucha. En el periodo de enero a setiembre de 2014, el sector acumuló un aumento de 7,0 por ciento.

Producción pesquera 1/

(En TM)

	Setiembre			Enero - Setiembre		
	2013	2014	Var.%	2013	2014	Var.%
Consumo Humano Directo	11	14	21,7	113	120	7,0
Fresco 2/	11	14	21,7	113	120	7,0
SECTOR PESCA			21,7			7,0

1/ A precios de 2007. Cifras preliminares

2/ Información proporcionada por PRODUCE - Apurímac.

Fuente: Ministerio de la Producción.

Elaboración: BCRP, Sucursal Cusco. Departamento de Estudios Economicos.

- La **producción pesquera** se incrementó en setiembre 21,7 por ciento interanual, por la mayor extracción de pejerrey (70,9 por ciento) y trucha (3,7 por ciento).
- La producción pesquera de enero a setiembre de 2014, resultó 7,0 por ciento más respecto a similar mes del año previo, debido a la mayor pesca de pejerrey (8,0 por ciento) y trucha (7,6 por ciento).

El empleo formal en las empresas de más de 10 trabajadores, en la ciudad de Abancay, decreció 0,1 por ciento con respecto a setiembre del año 2013. Entre enero y setiembre se acumuló una expansión de 6,7 por ciento.

Ciudad de Abancay: Índice mensual de empleo en empresas privadas formales de 10 a más trabajadores (Octubre 2010 = 100)

	Setiembre			Enero - Setiembre		
	2013	2014	Var.%	2013	2014	Var.%
Comercio	98,0	94,1	-4,0	90,9	88,8	-2,3
Transporte, almacenes y comunicaciones	150,0	140,0	-6,7	147,2	143,3	-2,6
Servicios 2/	100,5	101,0	0,5	92,0	99,1	7,7
Total	100,3	100,3	-0,1	92,0	98,2	6,7

Nota: La información corresponde al primer día de cada mes.

1/ Cifras preliminares.

2/ Conformada por las subramas servicios prestados a empresas, restaurantes y hoteles, establecimientos financieros, enseñanza, servicios sociales y comunales; y electricidad, gas y agua.

Fuente: MTPE - Encuesta Nacional de Variación del Empleo (ENVME)

Elaboración: BCRP, Sucursal Cusco. Departamento de Estudios Económicos.

- El **empleo** en las empresas privadas formales de 10 a más trabajadores, en la ciudad de Abancay, se contrajo en 0,1 por ciento, con respecto a setiembre de 2013, debido a la menor demanda laboral del sector transporte, almacenes y comunicaciones (-6,7 por ciento) y comercio (-4,0 por ciento); sin embargo, el empleo en el sector servicios tuvo un crecimiento no muy significativo de 0,5 por ciento. En el acumulado enero - setiembre de 2014, se registró una expansión de 6,7 por ciento.

Ciudad de Abancay: Evolución del empleo formal urbano (Var.% con respecto a similar mes del año anterior)

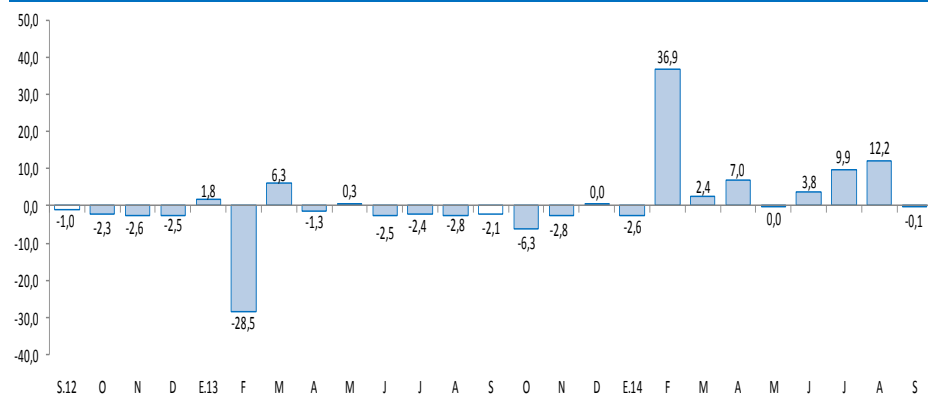

El crédito en la región (S/. 634 millones) superó en 17,4 por ciento, en términos nominales, a lo registrado en setiembre de 2013. El crédito de consumo presentó una expansión de 19,6 por ciento y el crédito hipotecario mejoró 12,5 por ciento.

Crédito

(Saldos a fin de periodo en millones de Nuevos Soles)

	A SETIEMBRE			
	2013	2014	Estruct. %	Var. Nom.
			2014	2014/2013
Agrobanco 1/	5	10	1,5	101,2
Banco de la Nación 2/	38	49	7,7	26,5
Banca múltiple	93	105	16,6	13,3
Instituciones no bancarias	404	471	74,2	16,4
Cajas Municipales	291	323	50,9	10,8
Cajas Rurales	53	62	9,7	16,8
Edpymes	0	0	0,0	-
Financieras	60	86	13,6	42,9
TOTAL	540	634	100,0	17,4
A empresas	311	361	57,0	16,3
Corporativo, gran y mediana empresa	29	34	5,3	15,0
Pequeña empresa	185	220	34,6	18,9
Microempresa	97	108	17,0	11,7
A personas	230	273	43,0	18,8
Consumo	203	243	38,3	19,6
Hipotecario	27	30	4,7	12,5
En M/N	521	618	97,4	18,5
En M/E	19	17	2,6	-13,0

1/ No considera los créditos a las demás empresas del sistema financiero.

2/ Sólo considera los créditos de consumo e hipotecario.

Fuente: SBS y AFP.

Elaboración: BCRP, Sucursal Cusco. Departamento de Estudios Económicos.

- La **tasa de morosidad** en agosto de 2014 fue de 4,1 por ciento, 0,1 de punto porcentual más respecto al mismo mes de 2013. En las instituciones no bancarias la morosidad se situó en 4,6 por ciento y en la banca múltiple en 3,3 por ciento.

Evolución del crédito

(Var.% real con respecto a similar mes del año anterior)

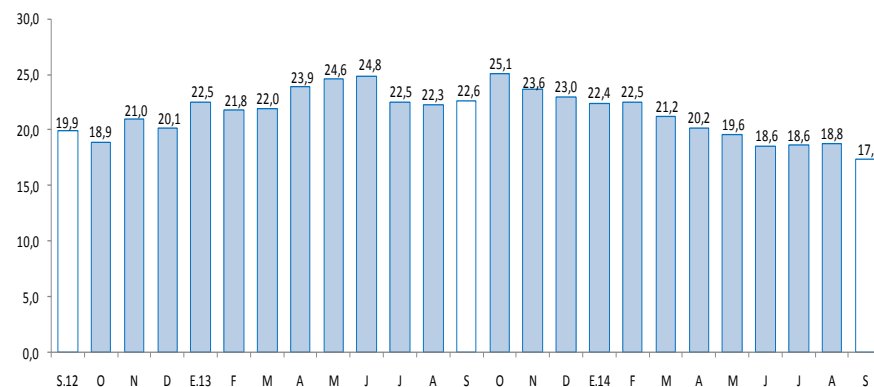

Tasa de morosidad 1/

(Porcentaje)

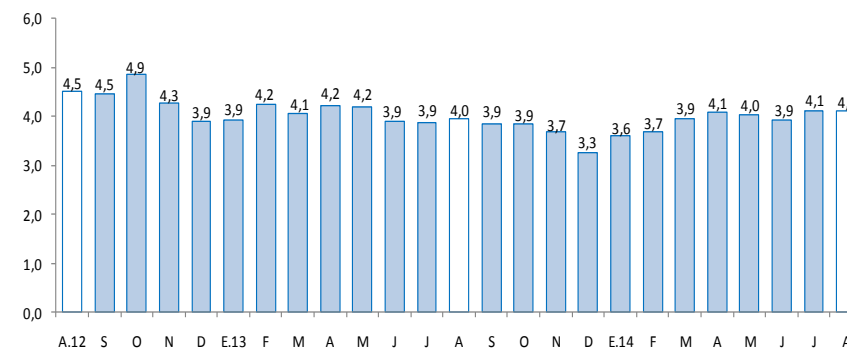

1/ Morosidad = (créditos vencidos + créditos en cobranza judicial) / colocaciones brutas.

El saldo de depósitos (S/. 512 millones) se incrementó en 14,9 por ciento, respecto a setiembre de 2013, debido al aumento de los depósitos a plazo (28,2 por ciento), de ahorro (17,6 por ciento) y a la vista (0,2 por ciento).

Depósitos

(Saldos a fin de periodo en millones de Nuevos Soles)

	A SETIEMBRE			
	2013	2014	Estruct. % 2014	Var. Nom. 2014/2013
Banco de la Nación	151	166	32,5	10,1
Banca múltiple	187	221	43,2	18,0
Instituciones no bancarias	107	124	24,3	16,4
Cajas municipales	82	97	19,0	17,9
Cajas rurales	22	24	4,7	7,3
Financieras	2	3	0,6	55,3
TOTAL	445	512	100,0	14,9
Vista	126	127	24,8	0,2
Ahorro	223	262	51,3	17,6
A plazos	96	123	24,0	28,2
En MN	417	481	93,9	15,2
En ME	28	31	6,1	10,9

Fuente: SBS y AFP.

Elaboración: BCRP, Sucursal Cusco. Departamento de Estudios Económicos.

Evolución de los depósitos

(Var. % real con respecto a similar mes del año anterior)

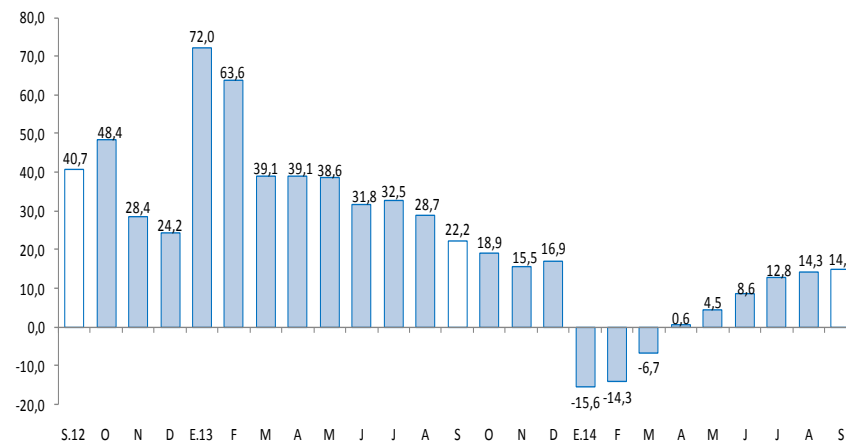

El gasto de capital (S/. 65 millones), resultó en setiembre 2,2 por ciento más, respecto a similar mes de 2013. En el acumulado enero - setiembre de 2014, el gasto de capital aumentó 2,4 por ciento.

Gasto de Capital 1/ 2/ (En millones de Nuevos Soles)

	Setiembre			Enero - Setiembre		
	2 013	2 014	Var % real	2 013	2 014	Var % real
Gobierno Nacional	30	22	-30,0	224	195	-15,1
Gobierno Regional	13	12	-13,7	167	183	6,3
Gobiernos Locales	19	32	66,2	143	185	25,2
Gasto de Capital	62	65	2,2	533	563	2,4

1/ Información actualizada al 30 de setiembre de 2014.

2/ Comprende formación bruta de capital y otros gastos de capital, en términos brutos.

Fuente: Ministerio de Economía y Finanzas.

Elaboración: BCRP, Sucursal Cusco. Departamento de Estudios Económicos.

- En setiembre, el gasto de capital aumentó para los gobiernos locales (66,2 por ciento); no obstante, declinó para el Gobierno Nacional (-30,0 por ciento) y para el Gobierno Regional (-13,7 por ciento).
- Durante enero – setiembre, el gasto de capital acumuló un total de S/. 563 millones, 2,4 por ciento mayor a lo registrado en similar periodo del año previo. El gasto creció para los gobiernos locales (25,2 por ciento) y para el Gobierno Regional (6,3 por ciento); sin embargo, para el Gobierno Nacional disminuyó 15,1 por ciento.
- Entre los **principales proyectos** del **Gobierno Nacional**, continúa la “Rehabilitación y mejoramiento de la carretera Ayacucho - Abancay”, por un valor de S/. 13,2 millones, y el “Mejoramiento del entorno del campus de la Ciudad Universitaria de la UNAMBA”, con una inversión de S/. 1,8 millones.
- El **Gobierno Regional** ha desembolsado un monto de S/. 2,8 millones para el proyecto de “Irrigación de Chumbao”; y S/. 870,5 miles para el “Mejoramiento de la aplicación en TIC para el adecuado desarrollo de las competencias de estudiantes y docentes en las instituciones educativas de nivel secundario de la Unidad de Gestión Educativa Local de Cotabambas - Apurímac”.
- En el ámbito de los **gobiernos locales**, resaltan los proyectos de “Instalación y mejoramiento del sistema de agua potable, desagüe y planta de tratamiento de las comunidades de Pomabamba, Peccoy, Oscollo, Coay, Cocharcas, Achibamba y Sañocc – Chincheros”, con una inversión de S/. 1,7 millones y el “Mejoramiento de la capacidad resolutoria de los establecimientos de salud de los distritos de Abancay y Chacoche, de la Micro Red Centenario”, con una inversión de S/. 1,7 millones.

Evolución del Gasto de Capital

(Var.% real con respecto a similar mes del año anterior)

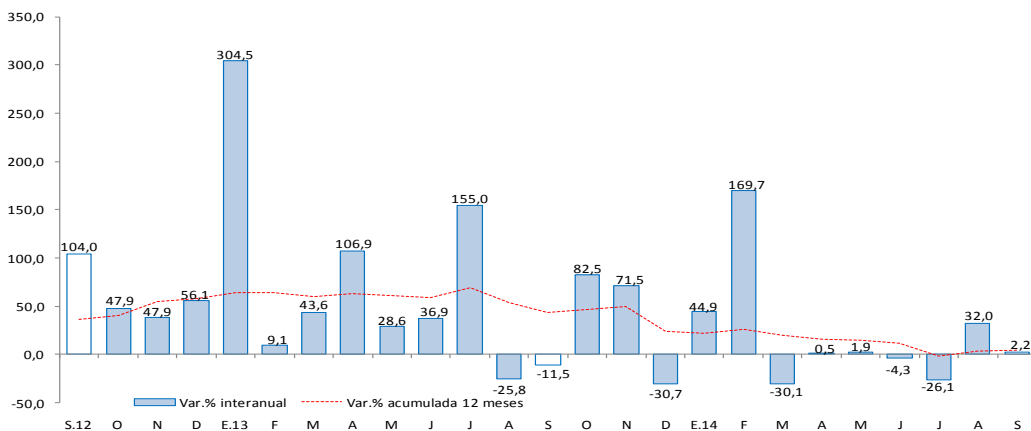

Fuente: Ministerio de Economía y Finanzas.



El Índice de Confianza Empresarial Regional (ICER), en el mes de setiembre de 2014, se incrementó a 67 puntos; 2 puntos más frente al mes pasado y frente al mismo mes del año 2013. Cabe señalar que el índice continúa en el tramo optimista (superior a la barrera de 50 puntos).

Índice de Confianza Empresarial Regional (ICER) (Índice de Difusión en puntos)

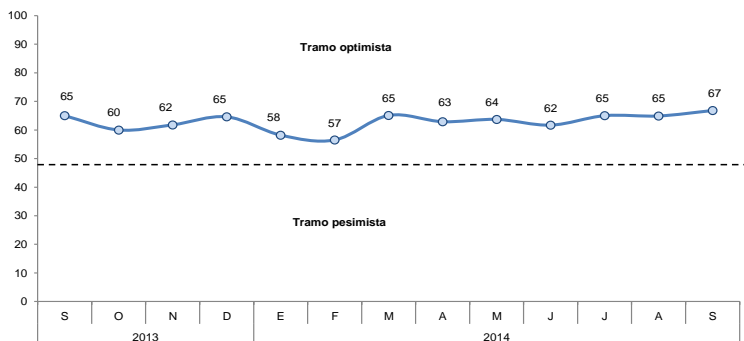

- El índice correspondiente a las expectativas de la demanda de las empresas para los próximos tres meses, se ubicó en 63 puntos, manteniéndose dentro del tramo optimista. Entre los sectores que esperan tener una mayor demanda, destacan los sectores comercio y manufactura.
- Con relación a las expectativas de contratación de personal en los próximos tres meses, el índice creció a 68 puntos. Las empresas que esperan incrementar el personal en los próximos tres meses se encuentran en los sectores manufactura y comercio.

Expectativa de Demanda de sus Productos a 3 Meses

Indique su previsión para los próximos tres meses respecto a la demanda de los productos de su empresa.

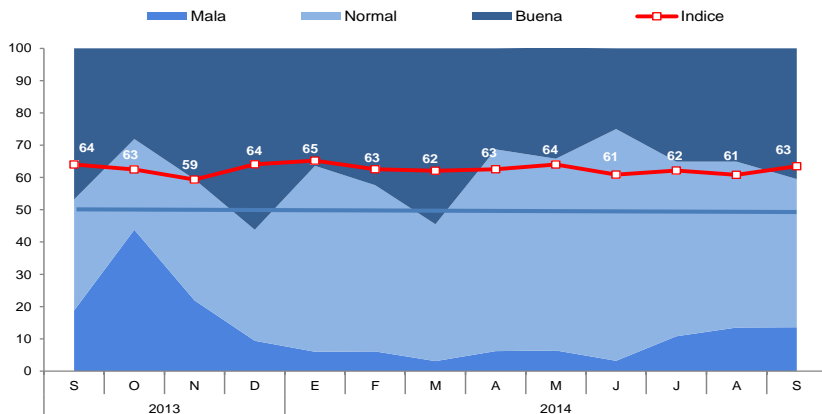

Expectativa de Contratación de Personal a 3 Meses

Indique su previsión para los próximos tres meses respecto al número de personal empleado en su empresa.

