



BANCO CENTRAL DE RESERVA DEL PERÚ

SUCURSAL CUSCO

**SÍNTESIS ECONÓMICA DE MADRE DE DIOS
MARZO 2013¹**

DEPARTAMENTO DE ESTUDIOS ECONÓMICOS

¹ Elaborado por: José Huamán, Dante Madrid y Víctor Chique

CONTENIDO

RESEÑA INTRODUCTORIA.....	2
I. ACTIVIDAD PRODUCTIVA Y EMPLEO	
1.1. Producción.....	3
1.1.1. Producción Agropecuaria.....	4
1.1.2. Producción Pesquera.....	7
1.1.3. Producción Minera.....	8
1.1.4. Electricidad y Agua.....	8
1.1.5. Turismo.....	9
1.1.6. Encuesta de Percepción Regional.....	10
1.2. Aspectos Laborales.....	12
1.2.1. Número de Afiliados Activos por AFP.....	12
II. INFLACIÓN	
2.1 Inflación.....	12
III. SECTOR EXTERNO	
3.1. Exportaciones.....	13
3.2. Importaciones.....	14
IV. FINANZAS PÚBLICAS	
4.1. Ingresos Recaudados por la SUNAT.....	15
4.2. Gobierno Regional.....	15
4.3. Gobierno Local.....	16
4.4. Inversión Pública.....	17
V. MONEDA Y CRÉDITO	
5.1. Depósitos en el Sistema Financiero.....	17
5.2. Créditos del Sistema Financiero.....	19
VI. INFORMACIÓN ESTADÍSTICA	
Anexo 1: Siembras por Campaña.....	21
Anexo 2: Producción Agropecuaria.....	22
Anexo 3: Producción Pesquera.....	23
Anexo 4: Producción Minera.....	24
Anexo 5: Generación y Venta de Energía Eléctrica.....	25
Anexo 6: Exportaciones Según Grupos de Productos.....	26
Anexo 7: Importaciones Según Uso o Destino Económico.....	27
Anexo 8: Ingresos Recaudados por la SUNAT.....	28
Anexo 9: Ejecución Presupuestal de Gastos del Gobierno Regional.....	29
Anexo 10: Ejecución Presupuestal de Gastos de los Gobiernos Locales.....	30
Anexo 11: Depósitos en el Sistema Financiero.....	31
Anexo 12: Créditos del Sistema Financiero.....	32
VI. FICHA TÉCNICA	33

DIRECCIÓN EN INTERNET

<http://www.bcrp.gob.pe>

RESEÑA INTRODUCTORIA

El **Indicador de Actividad Económica Regional**, en enero - marzo de 2013, disminuyó 1,9 por ciento, respecto a similar periodo de 2012, explicado principalmente por la reducción del indicador asociado a los sectores minería y, electricidad y agua.

El **Índice de Confianza Empresarial Regional (ICER)** registró un nivel de 65 puntos en marzo del presente año, sin variación respecto al mes previo. El ICER, continúa en el tramo optimista (superior a la barrera neutral de 50 puntos).

El **Índice de Precios al Consumidor (IPC)** en marzo de 2013 en la ciudad de Puerto Maldonado, registró un incremento de 0,30 por ciento, en comparación al mes anterior, dando lugar a una variación anual negativa de 0,04 por ciento.

El **número de arribos**, en marzo de 2013, bajó 6,4 por ciento, con relación a igual mes de 2012 y los **arribos** durante enero - marzo aumentaron 2,7 por ciento, respecto a similar periodo de 2012.

El valor FOB de las **exportaciones** en marzo de 2013 totalizó US\$ 7,9 millones, mostrando un crecimiento de 451,7 por ciento respecto a marzo del año previo. Asimismo, durante enero - marzo de 2013 se registró un total de US\$ 39,0 millones, que representó una expansión de 618,3 por ciento, respecto a similar periodo de 2012.

El valor FOB de las **importaciones**, tramitadas por la Aduana de Puerto Maldonado, totalizó US\$ 905 mil, registrando un aumento de 270,9 por ciento, con relación a marzo de 2012. Durante enero - marzo de 2013, las importaciones sumaron US\$ 2,4 millones, resultando superior en 72,1 por ciento, con relación a similar periodo de 2012.

Los **ingresos recaudados** por la SUNAT en el Departamento de Madre de Dios totalizaron S/. 5,7 millones, incrementándose en 26,2 por ciento en términos reales, respecto a lo captado en marzo de 2012. Durante enero - marzo de 2013, se acumuló un ingreso de S/. 16,0 millones, representando un aumento en términos reales, de 22,2 por ciento.

Los **gastos del Gobierno Regional** de Madre de Dios sumaron S/. 16,2 millones, reduciéndose en 10,8 por ciento en términos reales, respecto a marzo de 2012, y acumulando en enero - marzo de 2013 un total de S/. 45,3 millones, que resultó inferior en 0,9 por ciento en términos reales, comparando con el mismo periodo de 2012.

El **saldo de depósitos** en el Sistema Financiero, al concluir marzo de 2013 totalizó S/. 199,7 millones, presentando un incremento real de 6,8 por ciento, respecto al mes anterior. Con relación a marzo de 2012, el saldo de depósitos fue mayor en 21,9 por ciento, en términos reales. Por su parte, el **saldo de colocaciones** alcanzó S/. 468,9 millones, que constituye una disminución real de 0,7 por ciento, respecto al mes anterior. Con relación a marzo de 2012, las colocaciones fueron superiores en 11,1 por ciento, en términos reales

I. ACTIVIDAD PRODUCTIVA Y EMPLEO

1.1. Producción

El Indicador de Actividad Económica Regional, en enero - marzo de 2013, mostró una contracción de 1,9 por ciento en comparación al mismo periodo de 2012,

principalmente por la reducción de los indicadores asociados a los sectores minería y, electricidad y agua.

CUADRO N° 1
INDICADOR DE ACTIVIDAD ECONÓMICA REGIONAL 1/ 2/
(Variación porcentual respecto a similar periodo del año anterior)

Sector	Ponderación 3/	Enero - Marzo
		2013
Agropecuario	8,4	25,1
Pesca	0,1	24,3
Minería	41,0	-19,3
Electricidad y Agua	0,5	-1,3
Servicios Gubernamentales	8,6	35,4
Servicios Financieros	1,8	50,4
Total	60,4	-1,9

1/ Es un indicador parcial de la actividad económica de la región que alcanza una cobertura de 60,4 por ciento del valor agregado bruto de la producción regional según cifras del INEI.

2/ Actualizado con información al 23 de Mayo de 2013.

3/ Considera la estructura productiva de la región para el año 2007 según cifras del INEI. En el caso de los servicios financieros se considera como ponderación el promedio nacional para dicho año (1,8 por ciento).

Fuente: Dirección Regional de Agricultura, Dirección Regional de la Producción, MINEM, Electro Sur Este S.A.A., EMAPAT S.R.L., MEF y SBS.

Elaboración: BCRP. Sucursal Cusco. Departamento de Estudios Económicos

En lo referente a las expectativas empresariales, medido por el **Índice de Confianza Empresarial Regional (ICER)**, en el mes de marzo de 2013, se ubicó en 65 puntos, sin variación, respecto al mes

anterior y, superior en 8 puntos en la comparación anual, frente a marzo de 2012. Cabe destacar que el ICER, continúa en el tramo optimista (superior a la barrera neutral de 50 puntos).

GRÁFICO N° 1
ÍNDICE DE CONFIANZA EMPRESARIAL REGIONAL (ICER)
(Índice de difusión en puntos)

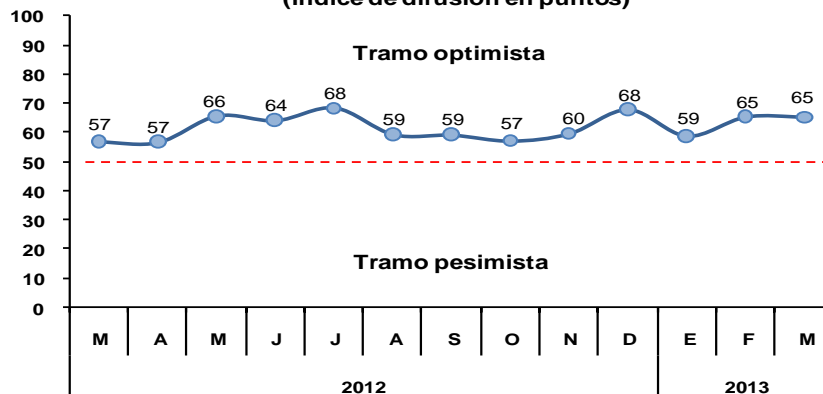

Por otro lado, la venta total de vehículos en marzo de 2013 sumó sólo 1 unidad. Durante enero - marzo de 2013, la venta de vehículos sumaron 15 unidades, mostrando una notoria

expansión, respecto a similar periodo de 2012. Este resultado fue explicado por la mayor venta de vehículos ligeros.

CUADRO N° 2
VENTA DE VEHÍCULOS
(Unidades)

	Marzo			Enero - Marzo		
	2012	2013	Var.%	2012	2013	Var.%
Vehículos Ligeros	0	1	--	0	11	--
Vehículos Comerciales	0	0	--	1	4	300,0
Vehículos Pesados	0	0	--	0	0	--
TOTAL	0	1	--	1	15	1 400,0

Fuente: Asociación de Representantes Automotrices del Perú - ARAPER
Elaboración: BCRP. Sucursal Cusco, Departamento de Estudios Económicos.

En marzo de 2013, el crédito personal disminuyó 0,1 por ciento en términos reales, en comparación al mes previo, explicado por la reducción del crédito de

consumo (0,2 por ciento). En comparación a marzo de 2012, los créditos aumentaron 6,4 por ciento, debido a la expansión del crédito de consumo (8,4 por ciento).

CUADRO N° 3
CRÉDITO PERSONAL
(Variaciones porcentuales reales)

	Mar. 13 / Feb. 13	Mar. 13 / Mar. 12
Crédito de Consumo	-0,2	8,4
Crédito Hipotecario	1,2	-11,3
Total	-0,1	6,4

Fuente: Superintendencia de Banca, Seguros y AFP (SBS)
Elaboración: BCRP, Sucursal Cusco. Departamento de Estudios Económicos

Respecto a la **venta de energía eléctrica**, el consumo residencial, se incrementó en 15,9

por ciento y la comercialización de energía de media tensión en 9,2 por ciento.

1.1.1. Producción Agropecuaria

El valor bruto de la producción (VBP) agropecuaria resultó superior en 14,2 por ciento, con relación a marzo de 2012. Lo anterior fue explicado por el incremento de los subsectores pecuario (40,0 por ciento), y agrícola (3,7 por ciento).

El VBP acumulado creció 25,1 por ciento, respecto a enero - marzo de 2012, asociado al crecimiento de los subsectores pecuario (34,9 por ciento) y agrícola (20,3 por ciento).

CUADRO N° 4
VALOR BRUTO DE LA PRODUCCIÓN AGROPECUARIA
(Variaciones porcentuales reales)

	Marzo	Enero - Marzo
	2012 - 2013	2012 - 2013
Subsector Agrícola	3,7	20,3
Subsector Pecuario	40,0	34,9
Sector Agropecuario	14,2	25,1

Preliminar
Fuente: Dirección Regional de Agricultura - Madre de Dios
Elaboración: BCRP. Sucursal Cusco, Departamento de Estudios Económicos

Producción Agrícola

En el mes de marzo, el incremento del valor bruto de la producción agrícola estuvo asociado principalmente a la mayor producción de papaya (203,6 por ciento).

Asimismo, durante enero - marzo de 2013, en la expansión del subsector agrícola destacó la mayor producción de maíz amarillo (30,6 por ciento).

CUADRO N° 5
PRODUCCIÓN DE PRINCIPALES PRODUCTOS AGRÍCOLAS
(Toneladas)

	Marzo			Enero - Marzo		
	2012	2013	Var. %	2012	2013	Var. %
Araza	0	6	--	0	21	--
Arroz	2 311	2 225	-3,7	4 425	5 274	19,2
Cacao	2	11	450,0	3	26	766,7
Caña de azúcar	40	45	12,5	70	120	71,4
Carambola	4	9	125,0	5	28	460,0
Coco	30	50	66,7	89	116	30,3
Copuazú	11	50	354,5	13	112	761,5
Maíz amarillo	3 134	3 096	-1,2	8 060	10 528	30,6
Papaya	167	507	203,6	477	1 031	116,1
Pasto brachiaria	58 909	53 695	-8,9	171 390	164 926	-3,8
Pijuayo	153	176	15,0	248	339	36,7
Piña	26	84	223,1	222	311	40,1
Plátano	1 384	1 434	3,6	3 653	4 002	9,6
Uncucha	42	69	64,3	81	204	151,9
Yuca	703	643	-8,5	2 099	2 042	-2,7

Fuente: Dirección Regional de Agricultura.

Elaboración: BCRP. Sucursal Cusco, Departamento de Estudios Económicos.

CUADRO N° 6
PRECIOS EN CHACRA DE PRINCIPALES PRODUCTOS
(Nuevos soles por Kg.)

	Marzo		
	2012	2013	Var.%
Araza	--	2,34	--
Arroz	1,37	1,22	-10,9
Cacao	4,34	4,78	10,1
Caña de azúcar	1,00	0,96	-4,00
Carambola	0,80	0,94	17,5
Coco	0,85	0,87	2,4
Copuazú	2,73	4,40	61,2
Maíz amarillo	1,02	0,41	-59,8
Papaya	1,01	1,17	15,8
Pasto brachiaria	0,02	0,02	0,0
Pijuayo	0,89	1,03	15,7
Piña	0,85	1,17	37,6
Plátano	0,78	0,80	2,6
Uncucha	0,59	0,59	0,0
Yuca	0,81	0,88	8,6

Preliminar

Fuente: Dirección Regional de Agricultura - Madre de Dios

Elaboración: BCRP. Sucursal Cusco, Departamento de Estudios Económicos

Siembras

Periodo: Marzo de 2013

La superficie sembrada en Madre de Dios fue de 286 hectáreas, siendo superior en 12,6 por ciento, respecto al área instalada en marzo de 2012.

Los incrementos más significativos correspondieron a las áreas sembradas de plátano y cacao.

Periodo: Agosto 2012 - Marzo 2013

Las siembras, durante agosto 2012 - marzo 2013, presentaron una extensión de 10 365 hectáreas, registrando un incremento de 18,9 por ciento, respecto al mismo periodo

de la campaña anterior, debido principalmente al crecimiento de la superficie sembrada de maíz amarillo (19,9 por ciento).

**CUADRO N° 7
SUPERFICIE SEMBRADA
(Hectáreas)**

	Marzo			Agosto - Marzo		
	2012	2013	Var. %	2011-12	2012-13	Var. %
Arroz	2	0	-100,0	2 797	3 205	14,6
Cacao	0	58	-,-	63	223	254,0
Camote	1	8	700,0	23	39	69,6
Carambola	0	1	-,-	15	2	-86,7
Cocona	0	4	-,-	7	16	128,6
Copuazú	0	8	-,-	52	45	-13,5
Frijol	5	15	200,0	22	17	-22,7
Lima	0	1	-,-	7	5	-28,6
Maíz amarillo	20	6	-70,0	4 194	5 029	19,9
Papaya	6	0	-100,0	107	240	124,3
Pasto brachiaria	120	48	-60,0	445	498	11,9
Piña	0	7	-,-	60	46	-23,3
Plátano	38	80	110,5	288	278	-3,5
Uncucha	1	9	800,0	60	72	20,0
Yuca	51	39	-23,5	438	540	23,3
Otros	10	2	-80,0	140	110	-21,4
TOTAL	254	286	12,6	8 718	10 365	18,9

Preliminar

Fuente: Dirección Regional de Agricultura - Madre de Dios

Elaboración: BCRP. Sucursal Cusco, Departamento de Estudios Económicos

Producción Pecuaria

En cuanto al subsector pecuario, la expansión del VBP, en marzo de 2013, se debió a la mayor producción de carne de ave (76,6 por ciento) y leche (53,8 por ciento).

En el aumento del VBP acumulado, durante enero - marzo de 2013, destacó el incremento productivo de carne de ave (74,6 por ciento) y leche (37,6 por ciento).

**CUADRO N° 8
PRODUCCIÓN PECUARIA
(Toneladas)**

	Marzo			Enero - Marzo		
	2012	2013	Var.%	2012	2013	Var.%
CARNE						
° Ave	214	378	76,6	622	1 086	74,6
° Vacuno	131	129	-1,5	416	401	-3,6
° Ovino	4	4	0,0	12	12	0,0
° Porcino	19	24	26,3	63	76	20,6
HUEVOS	13	14	7,7	41	44	7,3
LECHE	301	463	53,8	912	1 255	37,6

Preliminar

Fuente: Dirección Regional de Agricultura - Madre de Dios

Elaboración: BCRP. Sucursal Cusco, Departamento de Estudios Económicos

1.1.2. Producción Pesquera

El valor bruto de la producción (VBP) pesquera subió 67,1 por ciento, con relación a marzo de 2012, debido principalmente al incremento que mostró la producción de gamitana y paco.

El VBP acumulado, durante enero - marzo de 2013, se expandió en 24,3 por ciento, respecto a similar periodo de 2012, como resultado de la mayor producción de paco.

CUADRO N° 9
VALOR BRUTO DE LA PRODUCCIÓN PESQUERA
(Variaciones porcentuales reales)

	Marzo		Enero - Marzo	
	2012	2013	2012	2013
Mota		56,9		6,6
Yahuarachi		87,7		43,8
Boquichico		-45,8		-18,7
Doncella		-12,2		50,1
Zúngaro		-78,6		-63,3
Yulilla		77,2		106,8
Gamitana	2 537,6		87,1	
Paco		44,3		48,0
Puma zúngaro		-41,2		-69,0
Chambira		-83,1		-92,2
Otras Especies		232,9		47,1
TOTAL		67,1		24,3

Preliminar

Fuente: Dirección Regional de la Producción - Madre de Dios

Elaboración: BCRP. Sucursal Cusco, Departamento de Estudios Económicos

CUADRO N° 10
PRODUCCIÓN PESQUERA CONTINENTAL
(Kg.)

	Marzo			Enero - Marzo		
	2012	2013	Var.%	2012	2013	Var.%
Mota	3 304	5 184	56,9	10 861	11 579	6,6
Yahuarachi	1 775	3 331	87,7	6 803	9 780	43,8
Boquichico	1 414	766	-45,8	8 804	7 158	-18,7
Doncella	640	562	-12,2	4 966	7 455	50,1
Zúngaro	871	186	-78,6	6 723	2 465	-63,3
Yulilla	324	574	77,2	896	1 853	106,8
Gamitana	157	4 141	2 537,6	7 857	14 703	87,1
Paco	18 059	26 052	44,3	48 747	72 144	48,0
Puma zúngaro	376	221	-41,2	8 218	2 551	-69,0
Chambira	243	41	-83,1	2 730	214	-92,2
Otras Especies	2 446	8 142	232,9	9 093	13 372	47,1

Preliminar

Fuente: Dirección Regional de la Producción - Madre de Dios

Elaboración: BCRP. Sucursal Cusco, Departamento de Estudios Económicos

1.1.3. Producción Minera

El valor bruto de la producción (VBP) minera, que corresponde únicamente a la producción de oro, aumentó 202,8 por ciento, al compararlo con marzo de 2012.

En términos acumulados, durante enero - marzo de 2013, el VBP descendió 19,3 por ciento, respecto al mismo periodo de 2012.

CUADRO N° 11
VALOR BRUTO DE LA PRODUCCIÓN MINERA
(Variaciones porcentuales reales)

	Marzo		Enero - Marzo	
	2012	2013	2012	2013
Oro		202,8		-19,3
TOTAL		202,8		-19,3

Preliminar

Fuente: Ministerio de Energía y Minas.

Elaboración: BCRP. Sucursal Cusco, Departamento de Estudios Económicos

CUADRO N° 12
PRODUCCIÓN MINERA

	Marzo			Enero - Marzo		
	2012	2013	Var.%	2012	2013	Var.%
MINERÍA METÁLICA 1/						
Oro (gr.)	1 364 895	4 132 851	202,8	5 587 518	4 509 103	-19,3

Preliminar

1/ Contenido fino

Fuente: Ministerio de Energía y Minas.

Elaboración: BCRP. Sucursal Cusco, Departamento de Estudios Económicos

1.1.4. Electricidad y Agua

La generación de energía eléctrica, en marzo de 2013, aumentó 5,1 por ciento, respecto a marzo de 2012. En términos acumulados durante enero - marzo de 2013, la generación mostró una reducción de 5,8 por ciento, respecto al mismo periodo de 2012. Por otra parte, la venta de electricidad creció 17,4 por ciento, en

comparación al mes de marzo de 2012, habiéndose realizado transacciones sólo en el mercado regulado. Del mismo modo, durante enero - marzo de 2013, la comercialización acumulada de energía, se incrementó en 13,6 por ciento, con relación al mismo periodo de 2012.

CUADRO N° 13
GENERACIÓN Y VENTA DE ENERGÍA ELÉCTRICA
(MW. h.)

	Marzo			Enero - Marzo		
	2012	2013	Var.%	2012	2013	Var.%
GENERACIÓN DE ENERGÍA	275	289	5,1	912	859	-5,8
ELECTRO SUR ESTE S.A.A.						
• Térmica	275	289	5,1	912	859	-5,8
VENTA DE ENERGÍA	4 168	4 894	17,4	13 145	14 938	13,6
MERCADO REGULADO						
Media Tensión	848	926	9,2	2 658	3 149	18,5
Baja Tensión	3 320	3 968	19,5	10 487	11 789	12,4
• Alumbrado Público	162	184	13,6	556	531	-4,5
• No Residencial	869	1 132	30,3	2 811	3 326	18,3
• Residencial	2 289	2 652	15,9	7 120	7 932	11,4

Preliminar

Fuente: Electro Sur Este S.A.

Elaboración: BCRP. Sucursal Cusco, Departamento de Estudios Económicos

La producción de agua potable aumentó 29,0 por ciento, respecto a marzo de 2012. En términos acumulados, durante enero - marzo la producción se incrementó en 21,7 por ciento. La facturación fue mayor en 1,7

por ciento con relación a marzo de 2012. Por otro lado, durante enero - marzo de 2013, la facturación fue superior en 11,7 por ciento, en comparación a similar periodo de 2012.

CUADRO N° 14
PRODUCCIÓN Y FACTURACIÓN DE AGUA POTABLE
(M³)

	Marzo			Enero - Marzo		
	2012	2013	Var.%	2012	2013	Var.%
PRODUCCIÓN	336 562	434 290	29,0	1 009 686	1 229 108	21,7
FACTURACIÓN	219 160	222 900	1,7	657 389	734 036	11,7

Preliminar

Fuente: EMAPAT S.R.L., Empresa Municipal de Agua Potable y Alcantarillado de Tambopata.

Elaboración: BCRP. Sucursal Cusco, Departamento de Estudios Económicos

1.1.5. Turismo

El número de arribos a los establecimientos de hospedaje del departamento de Madre de Dios totalizó 20 940 personas, reduciéndose 6,4 por ciento con relación a marzo de 2012.

Asimismo, el número acumulado de arribos durante enero - marzo de 2013 fue de 65 062 personas, resultando superior en 2,7 por ciento, respecto a similar periodo del año anterior.

CUADRO N° 15
ARRIBOS Y PERNOCTACIONES EN ESTABLECIMIENTOS DE HOSPEDAJE

	Marzo			Enero - Marzo		
	2012	2013	Var.%	2012	2013	Var.%
TOTAL ARRIBOS	22 360	20 940	-6,4	63 365	65 062	2,7
▪ Nacionales	19 853	16 808	-15,3	55 186	55 749	1,0
▪ Extranjeros	2 507	4 132	64,8	8 179	9 313	13,9
TOTAL PERNOCTACIONES	31 726	30 694	-3,3	88 412	87 040	-1,6
▪ Nacionales	26 379	22 227	-15,7	72 118	69 322	-3,9
▪ Extranjeros	5 347	8 467	58,4	16 294	17 718	8,7

Preliminar

Fuente: Ministerio de Comercio Exterior y Turismo.

Elaboración: BCRP. Sucursal Cusco, Departamento de Estudios Económicos

1.1.6. Encuesta de percepción regional

El índice de la situación actual del negocio, registró 65 puntos en el mes de marzo de 2013, predominando las empresas que

presentan una situación del negocio muy buena o normal, especialmente en los sectores industria y comercio.

**GRÁFICO N° 2
SITUACIÓN ACTUAL DEL NEGOCIO**

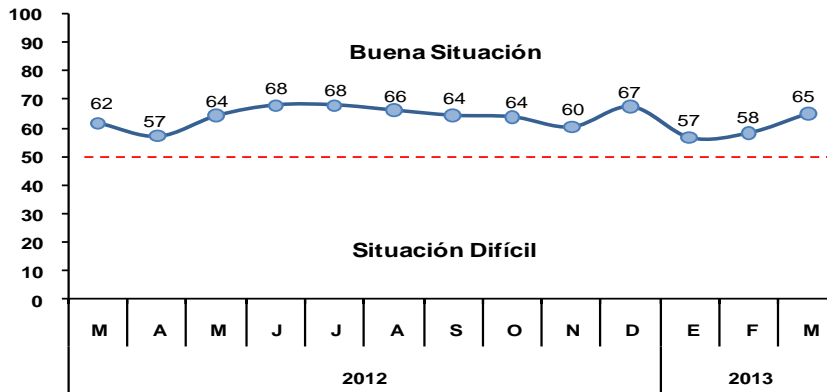

En lo que respecta a las ventas, el índice se ubicó en 65 puntos, permaneciendo en la zona donde las ventas aumentaron. El mejor

desempeño en las ventas se observó entre las empresas de los sectores comercio e industria.

**GRÁFICO N° 3
VENTAS CON RESPECTO AL MES ANTERIOR**

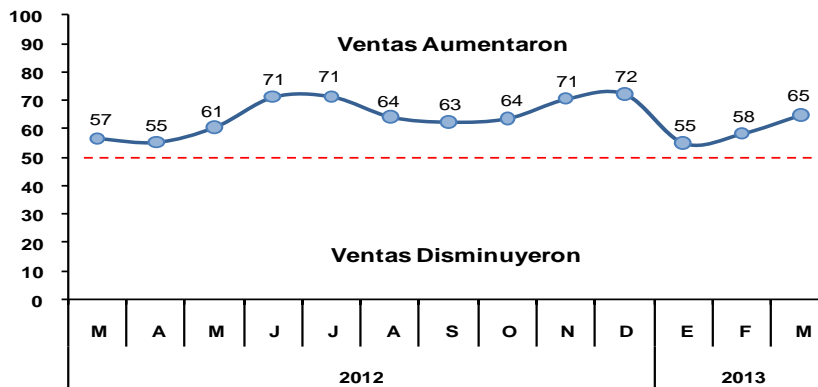

El índice de acceso al crédito se mantuvo en el tramo positivo, alcanzando los 77 puntos. Los sectores de industria y comercio

concentran el mayor porcentaje de las empresas que reportan no tener problemas con el acceso al crédito.

**GRÁFICO N° 4
ACCESO AL CRÉDITO DE LA EMPRESA**

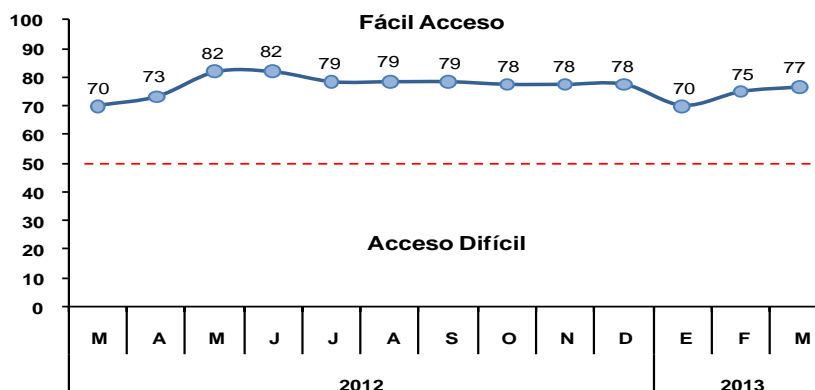

El índice de situación financiera de la empresa registró un nivel de 65 puntos, donde destacan las empresas encuestadas de

los sectores de industria y comercio, que calificaron su situación financiera como muy buena o normal.

**GRÁFICO N° 5
SITUACIÓN FINANCIERA DE LA EMPRESA**

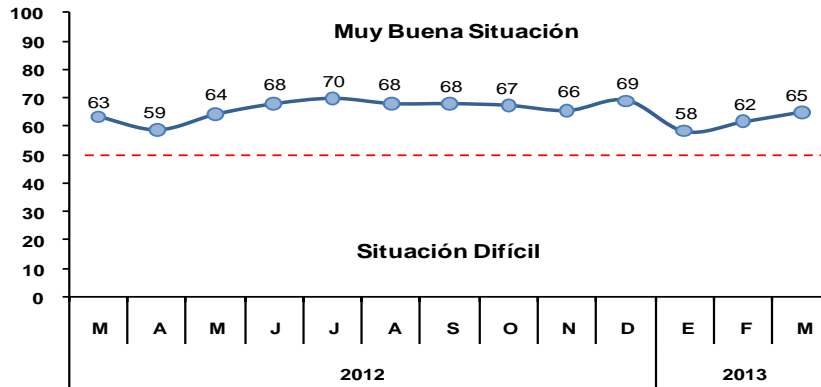

Para los próximos tres meses, las expectativas de la demanda de las empresas registraron 78 puntos, manteniéndose en el tramo optimista. Entre las empresas que

señalaron que esperan tener una mayor demanda destacan las comprendidas en industria y comercio.

**GRÁFICO N° 6
NIVEL DE DEMANDA DENTRO DE 3 MESES**

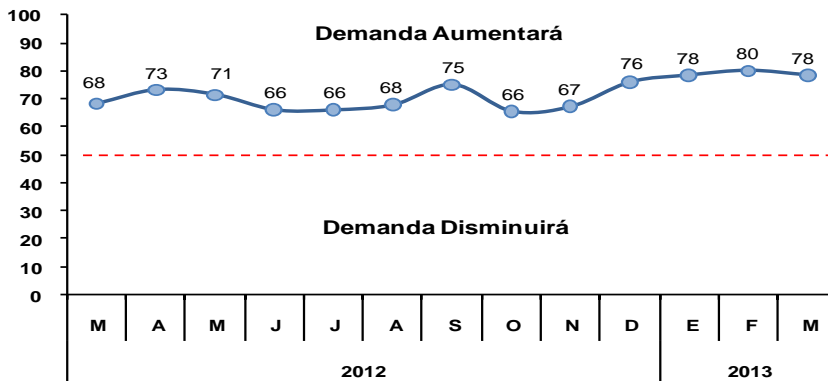

Con relación a las expectativas de contratación de personal en los próximos tres meses, el índice se ubicó en 58 puntos. Entre las empresas que esperan incrementar

personal en los próximos meses, destacan las comprendidas en los sectores de industria y comercio.

**GRÁFICO N° 7
CONTRATACIÓN DE PERSONAL EN LOS PRÓXIMOS TRES MESES**

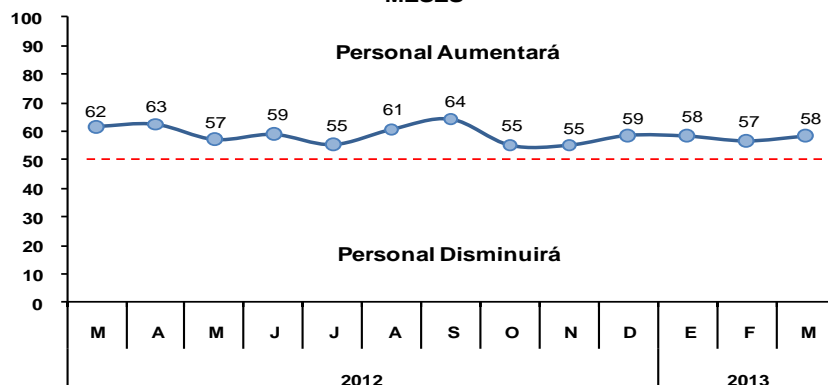

1.2. Aspectos Laborales

1.2.1. Número de Afiliados Activos por AFP

El número total de afiliados activos por AFP aumentó 1,1 por ciento respecto a febrero de 2013, debido a la mayor afiliación en la AFP Prima (3,8 por ciento). En comparación a marzo de 2012, el

número de afiliados creció 8,9 por ciento, destacando el dinamismo de las AFP Prima (22,5 por ciento) y Horizonte (16,7 por ciento).

CUADRO N° 16
NÚMERO DE AFILIADOS ACTIVOS SEGÚN AFP

	2012	2013		Var.% Marzo 2012 – 2013
	Marzo	Febrero	Marzo	
Horizonte	2 064	2 403	2 408	16,7
Integra	2 622	2 619	2 623	0,0
Prima	3 607	4 257	4 419	22,5
Profuturo	5 827	5 931	5 930	1,8
TOTAL SPP	14 120	15 210	15 380	8,9

Fuente: Superintendencia de Banca, y Seguros y AFP (SBS)

Elaboración: BCRP. Sucursal Cusco, Departamento de Estudios Económicos

II. INFLACIÓN

2.1 Inflación

En marzo, el Índice de Precios al Consumidor (IPC) en la ciudad de Puerto Maldonado registró un incremento de 0,30

por ciento, en comparación al mes anterior, dando lugar a una variación anual negativa de 0,04 por ciento.

GRÁFICO N° 8
CIUDAD PUERTO MALDONADO: INFLACIÓN ANUALIZADA DE LOS ÚLTIMOS DOCE MESES
(Variación Porcentual)

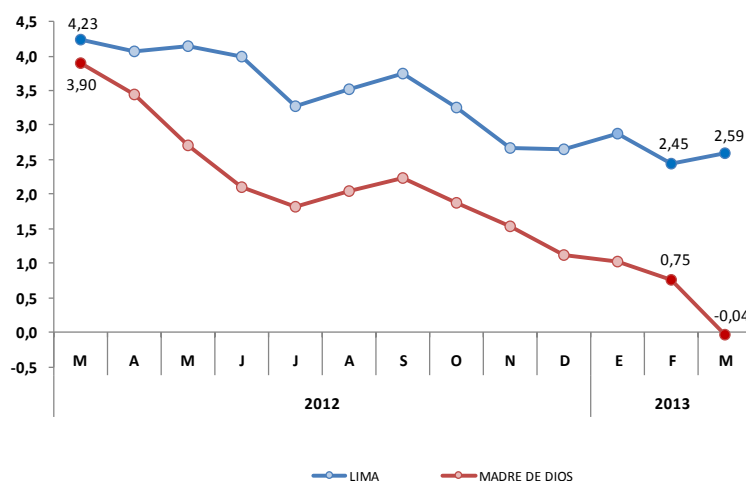

Fuente: Instituto Nacional de Estadística e Informática

Elaboración: BCRP, Sucursal Cusco, Departamento de Estudios Económicos

La variación positiva del IPC se explicó, principalmente por el aumento de precios de los grupos de consumo: Esparcimiento,

Diversión, Servicios Culturales y de Enseñanza (0,92 por ciento) y Transportes y Comunicaciones (0,82 por ciento).

CUADRO N° 17
CIUDAD DE PUERTO MALDONADO: INFLACIÓN POR GRANDES GRUPOS DE CONSUMO
MARZO 2013

	Ponderación	Variación porcentual		
		Mensual	Acumulado 1/	Anualizado 2/
Índice General	100,00	0,30	0,57	-0,04
Alimentos y Bebidas	48,75	0,15	0,01	-1,03
Vestido y Calzado	6,84	0,30	0,87	2,03
Alquiler de Vivienda, Combustible y Electricidad	6,68	0,31	2,80	4,40
Muebles, Enseres y Mantenimiento de la Vivienda	5,52	0,09	0,92	1,59
Cuidados y Conservación de la Salud	2,79	-0,13	-0,57	5,16
Transportes y Comunicaciones	13,66	0,82	0,78	-4,10
Esparcimiento, Diversión, Servicios Culturales y de Enseñanza	9,44	0,92	2,12	3,55
Otros Bienes y Servicios	6,31	-0,14	0,02	1,38

1/ A Marzo 2013

2/ Últimos 12 meses.

Fuente: Instituto Nacional de Estadística e Informática

Elaboración: BCRP. Sucursal Cusco. Departamento de Estudios Económicos

III. SECTOR EXTERNO

3.1 Exportaciones

Las exportaciones efectuadas en marzo de 2013, totalizaron US\$ 7,9 millones, registrando un aumento de 451,7 por ciento, con respecto a marzo de 2012, debido principalmente a la mayor exportación de productos mineros (1072,7 por ciento).

Las exportaciones acumuladas durante enero - marzo de 2013 representaron US\$ 39,0 millones, incrementándose en 618,3 por ciento en comparación a similar periodo de 2012, explicado por los mayores envíos de productos mineros (828,9 por ciento).

CUADRO N° 18
EXPORTACIONES SEGÚN GRUPOS DE PRODUCTOS
(Valor FOB en miles de US dólares)

	Marzo			Enero - Marzo		
	2012	2013	Var. %	2012	2013	Var. %
PRODUCTOS TRADICIONALES	589	6 907	1 072,7	3 646	33 883	829,3
Agrícolas	0	0	-.-	0	14	-.-
Mineros	589	6 907	1 072,7	3 646	33 869	828,9
PRODUCTOS NO TRADICIONALES	834	944	13,2	1 782	5 108	186,6
Agropecuarios	687	211	-69,3	1 221	2 541	108,1
Maderas, papeles, y sus manufacturas	147	715	386,4	561	2 549	354,4
Minería no metálica	0	18	-.-	0	18	-.-
TOTAL	1 423	7 851	451,7	5 428	38 991	618,3

Preliminar

Fuente: Superintendencia Nacional de Administración Tributaria – SUNAT

Elaboración: BCRP. Sucursal Cusco, Departamento de Estudios Económicos

**GRÁFICO N° 9
ESTRUCTURA DE LAS EXPORTACIONES
POR GRUPOS DE PRODUCTOS**

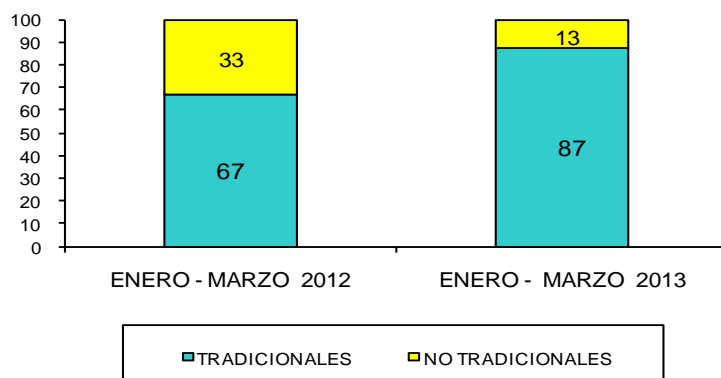

3.2 Importaciones

El valor FOB de las importaciones, tramitadas por la Aduana de Puerto Maldonado, totalizó US\$ 905 mil, registrando un incremento de 270,9 por ciento, respecto a marzo de 2012. Esta variación se debió principalmente a la mayor importación de bienes de consumo no duradero y bienes de capital para la industria.

Durante enero - marzo de 2013, las importaciones sumaron US\$ 2,4 millones, mostrando una expansión de 72,1 por ciento, respecto a similar periodo de 2012. Este resultado fue explicado especialmente por las mayores importaciones de bienes de consumo no duradero y bienes de capital para la industria.

**CUADRO N° 19
IMPORTACIONES SEGÚN USO O DESTINO ECONÓMICO**
(Valor FOB en miles de US dólares)

	Marzo			Enero - Marzo		
	2012	2013	Var.%	2012	2013	Var.%
BIENES DE CONSUMO	151	611	304,6	728	1 537	111,1
° No Duradero	151	588	289,4	690	1 513	119,3
° Duraderos	0	23	--	38	24	-36,8
INSUMOS	93	62	-33,3	213	215	0,9
° Combustible, lubricantes y conexos	0	0	--	0	0	--
° Materias primas para la agricultura	0	0	--	0	0	--
° Materias primas para la industria	93	62	-33,3	213	215	0,9
BIENES DE CAPITAL	0	232	--	450	642	42,7
° Para la construcción	0	39	--	352	439	24,7
° Para la agricultura	0	70	--	0	70	--
° Para la industria	0	123	--	20	133	565,0
° Equipos de transporte	0	0	--	78	0	-100,0
TOTAL	244	905	270,9	1 391	2 394	72,1

Preliminar

Fuente: Superintendencia Nacional de Administración Tributaria SUNAT

Elaboración: BCRP. Sucursal Cusco, Departamento de Estudios Económicos

IV. FINANZAS PÚBLICAS

4.1. Ingresos Recaudados por la SUNAT

La recaudación de la SUNAT, en Madre de Dios, totalizó S/. 5,7 millones, incrementándose en 26,2 por ciento, en términos reales, respecto a lo captado en marzo de 2012. La recaudación del Impuesto a la Renta, ascendió a S/. 4,6 millones, resultando 27,1 por ciento superior, en términos reales, con relación a similar mes del año previo. Este resultado se sustentó principalmente por los ingresos provenientes de Tercera Categoría (rentas empresariales) y Regularización, siendo superior en términos reales en 18,6

y 68,4 por ciento respectivamente, en comparación a marzo de 2012. Los ingresos captados mediante el I.G.V. totalizaron S/. 391 mil, siendo 3,8 por ciento mayor, en términos reales, con relación a marzo de 2012. En términos acumulados, el ingreso recaudado en enero - marzo de 2013, sumó S/. 16,0 millones, con un incremento en términos reales, de 22,2 por ciento, respecto a similar periodo de 2012, explicado principalmente por el aumento recaudatorio del Impuesto a la Renta.

CUADRO N° 20
INGRESOS RECAUDADOS EN MADRE DE DIOS
(En Miles de Nuevos Soles)

	Marzo			Enero - Marzo		
	2012	2013	Var. % 1/	2012	2013	Var. % 1/
1. Impuesto a la Renta	3 503	4 568	27,1	9 289	12 198	27,9
2. Impuestos a la Producción y al Consumo	384	391	-0,7	1 721	1 733	-1,9
- I.G.V.	367	391	3,8	1 677	1 721	0,0
° Operaciones Internas	357	361	-1,4	1 366	1 472	5,0
° Operaciones Externas	10	30	192,4	311	249	-22,0
- I.S.C.	17	0	-100,0	44	12	-73,4
3. Impuesto a la Importación	28	100	248,1	139	222	55,4
4. Otros Ingresos Tributarios	476	628	28,6	1 649	1 896	12,0
TOTAL	4 391	5 687	26,2	12 798	16 049	22,2

1/ Variación en términos reales

Fuente: Superintendencia Nacional de Administración Tributaria - SUNAT

Elaboración: BCRP. Sucursal Cusco, Departamento de Estudios Económicos

4.2. Gobierno Regional

Los desembolsos del Gobierno Regional de Madre de Dios sumaron S/. 16,2 millones, reduciéndose en 10,8 por ciento, en términos reales, respecto a marzo de 2012. Este resultado estuvo asociado principalmente a la menor adquisición de activos no financieros (-22,7 por ciento).

La ejecución presupuestal acumulada, durante enero - marzo 2013, totalizó S/. 45,3 millones, disminuyendo 0,9 por ciento, en términos reales, respecto al mismo periodo de 2012, debido principalmente al menor gasto en personal y obligaciones sociales (-4,0 por ciento).

CUADRO N° 21
GASTOS DEL GOBIERNO REGIONAL, SEGÚN GRUPOS DE GASTO
(Miles de nuevos soles)

	Marzo			Enero - Marzo		
	2012	2013	Var.% 1/	2012	2013	Var.% 1/
GASTOS CORRIENTES	9 709	9 858	-1,0	29 754	29 701	-2,8
o Personal y Obligaciones Sociales	5 671	5 827	0,2	21 531	21 218	-4,0
o Pensiones y Otras Prestaciones Sociales	352	352	-2,5	1 195	1 232	0,4
o Bienes y Servicios	3 659	3 356	-10,6	6 776	6 892	-0,8
o Otros Gastos Corrientes	27	323	1 066,1	252	359	38,0
GASTOS DE CAPITAL	7 951	6 304	-22,7	14 797	15 620	3,0
o Adquisición de Activos no Financieros	7 951	6 304	-22,7	14 797	15 620	3,0
o Donaciones y Transferencias	0	0	-	0	0	-
TOTAL	17 660	16 162	-10,8	44 551	45 321	-0,9

Preliminar

1/ Variación en términos reales.

Fuente: Ministerio de Economía y Finanzas (SIAF-SP)

Elaboración: BCRP. Sucursal Cusco, Departamento de Estudios Económicos

CUADRO N° 22
GASTOS DEL GOBIERNO REGIONAL, SEGÚN FUENTES DE FINANCIAMIENTO
(Miles de nuevos soles)

	Marzo			Enero - Marzo		
	2012	2013	Var.% 1/	2012	2013	Var.% 1/
Recursos Ordinarios	16 624	15 014	-12,0	42 909	43 707	-0,7
Recursos Directamente Recaudados	531	647	18,8	1 137	1 113	-4,7
Donaciones y Transferencias	17	96	450,4	17	96	450,4
Canon y Sobre canon	488	405	-19,1	488	405	-19,1
TOTAL	17 660	16 162	-10,8	44 551	45 321	-0,9

Preliminar

1/ Variación en términos reales.

Fuente: Ministerio de Economía y Finanzas (SIAF-SP)

Elaboración: BCRP. Sucursal Cusco, Departamento de Estudios Económicos.

4.3. Gobiernos Locales

El gasto de los Gobiernos Locales totalizó S/. 8,1 millones, siendo superior en 83,3 por ciento, en términos reales, frente a marzo de 2012. Durante enero - marzo de 2013, el gasto acumuló un total de S/. 12,4

millones, incrementándose en 39,3 por ciento, con respecto a igual periodo del año previo. Los gastos de capital y corrientes aumentaron en 104,8 y 1,1 por ciento, en términos reales respectivamente.

CUADRO N° 23
GASTOS DE GOBIERNOS LOCALES SEGÚN GRUPOS DE GASTO
(Miles de nuevos soles)

	Marzo			Enero - Marzo		
	2012	2013	Var.% 1/	2012	2013	Var.% 1/
GASTOS CORRIENTES	2 445	2 556	1,9	6 038	6 264	1,1
o Personal y obligaciones sociales	840	953	10,6	2 586	2 813	6,0
o Pensiones y otras prestaciones sociales	112	75	-34,7	172	147	-16,6
o Bienes y servicios	1 447	1 527	2,9	3 158	3 301	1,9
o Donaciones y transferencias	45	0	-100,0	45	0	-100,0
o Otros gastos	1	1	-2,5	77	3	-96,2
GASTOS DE CAPITAL	1 874	4 984	159,2	2 660	5 598	104,8
o Adquisición de activos no financieros	1 874	4 984	159,2	2 660	5 598	104,8
o Otros gastos	0	0	--	0	0	--
SERVICIO DE LA DEUDA PÚBLICA	0	582	--	0	582	--
TOTAL	4 319	8 122	83,3	8 698	12 444	39,3

Preliminar

1/ Variación en términos reales.

Fuente: Ministerio de Economía y Finanzas (SIAF-SP)

Elaboración: BCRP. Sucursal Cusco, Departamento de Estudios Económicos

CUADRO N° 24
GASTOS DE GOBIERNOS LOCALES SEGÚN FUENTE DE FINANCIAMIENTO
(Miles de nuevos soles)

	Marzo			Enero - Marzo		
	2012	2013	Var.% 1/	2012	2013	Var.% 1/
Recursos ordinarios	370	64	-83,1	380	77	-80,2
Fondo de compensación municipal	2 823	2 829	-2,3	5 327	5 187	-5,1
Impuestos municipales	197	303	49,9	519	858	61,2
Recursos directamente recaudados	857	775	-11,9	2 218	2 138	-6,0
Donaciones y transferencias	38	0	-100,0	38	0	-100,0
Canon y sobre canon, regalías, rentas y participaciones	34	147	321,4	216	180	-19,2
Recursos por operaciones oficiales de crédito	0	4 004	--	0	4 004	--
TOTAL	4 319	8 122	83,3	8 698	12 444	39,3

Preliminar

1/ Variación en términos reales.

Fuente: Ministerio de Economía y Finanzas (SIAF-SP)

Elaboración: BCRP. Sucursal Cusco, Departamento de Estudios Económicos

4.4. Inversión Pública

La inversión pública en Madre de Dios, correspondiente a los tres niveles de gobierno, totalizó S/. 12,6 millones, con una reducción en términos reales, de 16,3 por ciento, respecto a marzo del año previo.

La mayor participación en la inversión pública correspondió al Gobierno Regional, con el 50,2 por ciento, seguido de los Gobiernos Locales con el 39,7 por ciento, y el Gobierno Nacional, con 10,1 por ciento. Los Gobiernos Locales, aumentaron su inversión en 159,2 por ciento, en términos reales, mientras que en el Gobierno Nacional y el Gobierno Regional se

contrajeron en 74,3 y 22,7 por ciento, en términos reales, respectivamente.

Durante enero - marzo de 2013, la inversión pública acumuló un total de S/. 23,7 millones, con una reducción de 16,2 por ciento en términos reales, respecto a similar periodo del año previo, impulsado, básicamente, por la reducción de inversión del Gobierno Nacional (76,0 por ciento). La inversión de los Gobiernos Locales y el Gobierno Regional, se incrementaron en 104,8 y 3,0 por ciento, en términos reales, respectivamente.

CUADRO N° 25
MADRE DE DIOS: INVERSIÓN PÚBLICA POR NIVELES DE GOBIERNO 1/
(Miles de nuevos soles)

	Marzo			Enero - Marzo		
	2012	2013	Var.% 2/	2012	2013	Var.% 2/
Gobierno Nacional	4 803	1 266	-74,3	10 108	2 488	-76,0
Gobierno Regional	7 951	6 304	-22,7	14 797	15 620	3,0
Gobiernos Locales	1 874	4 984	159,2	2 660	5 598	104,8
TOTAL	14 628	12 554	-16,3	27 565	23 706	-16,2

Preliminar

1/ Adquisición de Activos No Financieros

2/ Variación en términos reales

Fuente: Ministerio de Economía y Finanzas (SIAF-SP)

Elaboración: BCRP. Sucursal Cusco, Departamento de Estudios Económicos

V. MONEDA Y CRÉDITO

5.1. Depósitos en el Sistema Financiero

Al finalizar marzo de 2013, el saldo de depósitos en el sistema financiero totalizó S/. 199,7 millones, incrementándose en 6,8 por ciento, en términos reales, respecto al mes anterior, explicado principalmente por la mayor captación de las empresas bancarias (12,5 por ciento). Con relación a marzo de 2012, el saldo de depósitos creció 21,9 por ciento en términos reales, debido

principalmente al aumento de las captaciones correspondientes a las instituciones microfinancieras no bancarias (25,9 por ciento) y empresas bancarias (18,5 por ciento). Asimismo, la liquidez en moneda nacional y extranjera registraron aumentos en términos reales de 20,0 y 34,2 por ciento, respectivamente.

CUADRO N° 26
DEPÓSITOS EN EL SISTEMA FINANCIERO
(Saldo en miles de nuevos soles)

	2012		2013	Var. % real
	Marzo	Febrero	Marzo	Marzo 2012 - 13
Empresas Bancarias	87 886	94 152	106 846	18,5
Instituciones Microfinancieras no Bancarias	71 054	89 943	91 796	25,9
° Cajas Municipales	70 676	89 389	91 166	25,7
° Cajas Rurales	378	554	630	62,5
Empresas Financieras	789	1 220	1 079	33,3
TOTAL SISTEMA FINANCIERO	159 729	185 315	199 721	21,9
TOTAL M/N	138 708	164 489	170 771	20,0
TOTAL M/E	21 021	20 826	28 950	34,2

Fuente: Superintendencia de Banca, Seguros y AFP (SBS)

Elaboración: BCRP. Sucursal Cusco, Departamento de Estudios Económicos

CUADRO N° 27
PARTICIPACIÓN EN LOS DEPÓSITOS
(En %)

	Marzo 2013		
	Miles de S/.	Participación %	Acumulado
Banco de Crédito	59 624	29,9	29,9
Caja Municipal Tacna	42 146	21,1	51,0
Caja Municipal Cusco	25 626	12,8	63,8
INTERBANK	24 293	12,2	76,0
Caja Municipal Arequipa	23 394	11,7	87,7
BBVA Continental	17 533	8,8	96,5
Mibanco	5 310	2,7	99,2
CrediScotia Financiera	1 079	0,5	99,7
CRAC Caja Nuestra Gente	630	0,3	100,0
Banco Azteca	86	1/	100,0
TOTAL SISTEMA FINANCIERO	199 721	100,0	

1/ Menos de 0,1 por ciento

Fuente: Superintendencia de Banca, Seguros y AFP (SBS)

Elaboración: BCRP. Sucursal Cusco, Departamento de Estudios Económicos

Los depósitos a plazo, a la vista y de ahorro, crecieron en 30,6; 30,2 y 15,2 por ciento, en términos reales, respectivamente, con relación a marzo de 2012. El saldo de depósitos de ahorro alcanzó a representar el

53,2 por ciento del total de obligaciones del sistema financiero, seguido por los depósitos a plazo con 27,5 por ciento y los depósitos a la vista con 19,3 por ciento.

CUADRO N° 28
DEPÓSITOS EN EL SISTEMA FINANCIERO SEGÚN TIPO
(Saldo en miles de nuevos soles)

	Var. % real	Participación (%)
	Mar.13/Mar.12	Marzo 2013
Depósitos a la Vista	30,2	19,3
Depósitos de Ahorro	15,2	53,2
Depósitos a Plazo	30,6	27,5
TOTAL	21,9	100,0

Fuente: Superintendencia de Banca, Seguros y AFP (SBS)

Elaboración: BCRP. Sucursal Cusco, Departamento de Estudios Económicos

5.2. Créditos del Sistema Financiero

Al concluir marzo de 2013, el saldo de colocaciones del sistema financiero totalizó S/. 468,9 millones, disminuyendo en 0,7 por ciento, en términos reales, respecto al mes anterior, debido al menor dinamismo de las empresas financieras (7,5 por ciento), empresas bancarias (0,6 por ciento) e instituciones microfinancieras no bancarias (0,2 por ciento). En comparación a marzo de 2012, las colocaciones tuvieron un incremento en términos reales de 11,1 por

ciento, por los mayores créditos de las empresas financieras (34,3 por ciento), empresas bancarias (10,3 por ciento) e instituciones microfinancieras no bancarias (10,2 por ciento). En el mismo periodo, el saldo de créditos en moneda nacional creció 12,7 por ciento, mientras que las colocaciones en moneda extranjera disminuyeron en 22,1 por ciento, en términos reales, respectivamente.

CUADRO N° 29
CRÉDITOS DEL SISTEMA FINANCIERO
(Saldo en miles de nuevos soles)

	2012		2013		Var. % real Marzo 2012 – 13
	Marzo	Febrero	Marzo	Marzo	
Empresas Bancarias	115 319	130 063	130 440	10,3	
Instituciones Microfinancieras no Bancarias	267 619	300 438	302 653	10,2	
° Cajas Municipales	263 706	295 526	297 630	10,0	
° Cajas Rurales	3 913	4 912	5 023	25,1	
Empresas Financieras	17 569	25 931	24 213	34,3	
Entidades Estatales	11 031	11 367	11 574	2,3	
° Banco de la Nación	11 031	11 367	11 574	2,3	
TOTAL SISTEMA FINANCIERO	411 538	467 799	468 880	11,1	
TOTAL M/N	392 151	452 716	453 380	12,7	
TOTAL M/E	19 387	15 083	15 500	-22,1	

Fuente: Superintendencia de Banca, Seguros y AFP (SBS)

Elaboración: BCRP. Sucursal Cusco, Departamento de Estudios Económicos

CUADRO N° 30
PARTICIPACIÓN EN LOS CRÉDITOS
(En %)

	Marzo 2013		
	Miles de S/.	Participación %	Acumulado
Caja Municipal Tacna	131 378	28,1	28,1
Caja Municipal Arequipa	97 697	20,8	48,9
Caja Municipal Cusco	68 555	14,6	63,5
Mibanco	47 462	10,1	73,6
Banco de Crédito	45 853	9,8	83,4
INTERBANK	25 022	5,3	88,7
CrediScotia Financiera	21 003	4,5	93,2
Banco de la Nación	11 574	2,5	95,7
BBVA Continental	11 479	2,4	98,1
CRAC Nuestra Gente	5 023	1,1	99,2
Financiera EFECTIVA	3 210	0,7	99,9
Banco Azteca	624	0,1	100,0
TOTAL SISTEMA FINANCIERO	468 880	100,0	

1/ Estimado.

Fuente: Superintendencia de Banca, Seguros y AFP (SBS)

Elaboración: BCRP. Sucursal Cusco, Departamento de Estudios Económicos

En el mes de marzo 2013, el incremento de los saldos según tipo, se debió principalmente a los mayores créditos a las pequeñas empresas (10,1 por ciento). En cuanto a las participaciones

correspondientes a los créditos, las pequeñas empresas representaron el 46,9 por ciento, y los créditos para microempresas el 23,8 por ciento.

CUADRO N ° 31

CRÉDITOS EN EL SISTEMA FINANCIERO SEGÚN TIPO

Créditos Directos	Var.% real	Participación (%)
	Mar.13/Mar.12	Marzo 2013
Actividades Empresariales	12,6	79,4
Grandes empresas	-31,5	0,1
Medianas empresas	38,7	8,5
Pequeñas empresas	10,1	46,9
Microempresas	10,4	23,8
Consumo	8,4	18,9
Hipotecario	-11,3	1,7

Fuente: Superintendencia de Banca, Seguros y AFP (SBS)

Elaboración: BCRP. Sucursal Cusco, Departamento de Estudios Económicos

VI. INFORMACIÓN ESTADÍSTICA MENSUAL

ANEXO 1
MADRE DE DIOS: SIEMBRAS POR CAMPAÑA
(Hectáreas)

	2012										2013		
	Mar.	Abr.	May.	Jun.	Jul.	Ago.	Set.	Oct.	Nov.	Dic.	Ene.	Feb.	Mar.
Achiote	0	0	0	0	0	0	3	0	0	0	0	0	0
Arazá	0	0	0	0	0	0	1	0	0	0	0	0	0
Arroz	2	9	7	4	0	0	823	1 844	514	24	0	0	0
Cacao	0	0	15	8	0	1	69	5	20	45	9	16	58
Café	0	0	0	0	4	0	2	0	0	0	0	0	0
Caigua	0	0	0	0	1	1	1	0	0	0	0	0	0
Caimito	0	1	0	0	0	0	0	0	0	0	0	0	0
Camote	1	2	2	6	2	5	12	2	4	2	2	4	8
Caña de azúcar	0	1	0	0	0	0	0	2	0	0	0	1	0
Carambola	0	0	0	1	0	0	1	0	0	0	0	0	1
Cocona	0	0	0	0	0	0	7	0	0	0	2	3	4
Coco	0	0	0	0	0	0	1	0	0	0	0	0	0
Coll o Repollo	0	1	0	0	0	1	0	0	0	0	0	0	0
Copuzú	0	0	0	0	0	0	29	2	2	2	0	2	8
Frijol	5	111	87	0	0	0	2	0	0	0	0	0	15
Lechuga	0	0	2	0	0	0	0	0	0	0	0	0	0
Lima	0	0	0	0	0	1	2	1	0	0	0	0	1
Limón ácido	0	1	0	0	0	1	7	1	0	0	0	0	0
Maíz amarillo	20	313	76	10	0	0	1 565	2 949	499	10	0	0	6
Maíz choclo	0	0	0	0	0	0	0	30	0	0	0	0	0
Mandarina	0	0	0	0	0	0	3	2	2	0	0	0	1
Mango	0	0	0	0	0	0	0	0	0	0	0	0	0
Maní Fruta	0	0	0	0	0	0	0	0	0	0	0	0	0
Marañón	0	0	1	0	0	0	1	1	0	0	0	0	0
Naranja	0	0	0	0	1	0	9	9	4	0	0	0	0
Palta	0	0	0	0	0	2	2	1	0	0	0	0	0
Papaya	6	2	0	0	3	2	143	17	24	2	19	33	0
Pasto brachiaria	120	0	0	0	0	4	106	165	165	10	0	0	48
Pasto torourco	0	0	0	0	0	0	0	0	0	0	0	0	0
Pasto yarahua	0	0	0	12	0	0	0	0	0	0	0	0	0
Pepinillo	1	1	1	1	1	1	2	0	0	0	1	1	0
Pijuayo	0	0	0	0	0	0	3	0	2	0	0	0	1
Pimienta	0	0	0	0	0	0	0	0	0	0	0	0	0
Piña	0	0	0	0	0	0	28	6	0	3	0	2	7
Plátano	38	39	28	20	15	23	56	22	23	20	31	23	80
Rábano	0	0	0	0	0	0	0	0	0	0	0	0	0
Sandía	7	7	5	0	0	0	0	0	0	0	0	0	0
Soya	0	0	0	0	0	0	0	0	0	0	0	0	0
Tomate	2	2	0	0	0	0	1	0	0	0	0	0	0
Uncucha	1	4	5	4	3	3	15	9	16	7	6	7	9
Yuca	51	28	66	35	37	38	138	82	78	54	73	38	39
Zapallo	0	1	1	1	1	1	5	1	0	0	0	2	0
Total	254	521	295	99	66	84	3 037	5 151	1 353	179	143	132	286

Preliminar

Fuente: Dirección Regional de Agricultura - Madre de Dios

Elaboración: BCRP. Sucursal Cusco. Departamento de Estudios Económicos

ANEXO 2
MADRE DE DIOS: PRODUCCIÓN AGROPECUARIA
(Toneladas)

	2012										2013		
	Mar.	Abr.	May.	Jun.	Jul.	Ago.	Set.	Oct.	Nov.	Dic.	Ene.	Feb.	Mar.
AGRÍCOLA													
Achiote	1	1	0	0	0	1	1	2	2	0	0	0	0
Arazá	0	0	0	0	0	6	16	24	25	23	5	10	6
Arroz	2 311	604	0	0	4	0	47	0	0	0	1 167	1 882	2 225
Cacao	2	3	9	11	8	5	6	1	0	0	1	14	11
Café	1	2	7	5	2	0	0	0	0	0	0	0	0
Caigua	0	0	0	0	0	0	0	3	3	3	0	0	0
Caimito	0	0	4	11	8	8	13	19	7	6	2	9	1
Camote	40	19	26	25	9	20	14	14	18	41	22	17	30
Caña de azúcar	40	56	60	60	38	85	44	47	39	0	28	47	45
Carambola	4	15	5	3	7	10	17	22	16	9	8	11	9
Cocona	33	34	32	39	29	21	29	14	4	4	21	29	27
Coco	30	48	59	51	35	25	35	36	27	21	29	37	50
Coll o Repollo	3	4	0	8	4	4	0	0	0	8	0	0	0
Copoazú	11	26	35	24	7	0	0	0	0	0	21	41	50
Frijol	0	5	0	4	82	29	48	2	0	0	2	0	0
Lechuga	0	0	0	0	0	0	6	0	0	0	0	0	0
Lima	11	31	109	92	54	15	0	0	0	0	0	0	0
Limón ácido	90	65	69	39	36	25	10	10	8	4	22	53	48
Maíz amarillo	3 134	1 085	0	0	0	85	745	0	0	0	3 297	4 135	3 096
Maíz choclo	0	0	0	0	0	0	0	0	0	5	120	0	0
Mandarina	0	21	94	98	100	31	7	0	0	0	0	0	0
Mango	0	0	0	0	0	0	0	29	195	183	0	0	0
Maní Fruta	0	0	0	0	0	0	0	0	0	0	0	0	0
Marañón	0	0	0	0	0	24	40	10	4	7	0	0	0
Naranja	38	72	188	145	95	28	19	0	0	0	0	0	20
Palta	0	0	0	0	11	28	97	138	106	28	0	0	0
Papaya	167	213	217	219	182	180	243	243	261	212	243	281	507
Pasto brachiaria	58 909	55 998	58 720	55 531	49 976	48 133	49 643	48 032	48 775	48 747	54 163	57 068	53 695
Pasto torourco	0	0	0	0	0	0	0	0	0	0	0	0	0
Pasto yarahua	3 069	3 164	3 033	2 796	2 715	2 518	2 403	2 465	2 539	2 237	2 527	2 782	2 255
Pepinillo	2	2	3	0	0	5	5	5	5	6	6	6	0
Pijuayo	153	111	137	0	0	0	0	0	0	0	12	151	176
Pimienta	0	0	0	0	0	0	0	0	0	0	0	0	0
Piña	26	6	12	46	86	182	342	562	451	171	108	119	84
Plátano	1 384	1 203	1 389	1 311	1 279	1 099	1 383	1 344	1 387	1 123	1 289	1 279	1 434
Rábano	0	0	0	0	0	0	0	0	0	0	0	0	0
Sandía	0	0	0	32	105	78	9	0	0	0	0	0	0
Soya	0	0	0	0	0	0	0	0	0	0	0	0	0
Tomate	0	0	0	0	10	10	11	12	12	0	0	0	0
Uncucha	42	45	73	56	44	47	39	42	69	32	52	83	69
Yuca	703	664	732	774	620	581	760	724	724	648	700	699	643
Zapallo	13	9	7	0	0	10	0	0	13	0	11	17	6
PECUARIO													
CARNE													
° Ave	214	226	227	225	231	236	244	253	263	288	332	376	378
° Vacuno	131	153	143	140	146	140	150	140	151	131	133	139	129
° Ovino	4	5	4	4	4	4	4	4	4	4	4	4	4
° Porcino	19	28	27	33	30	31	32	33	32	30	28	24	24
HUEVOS	13	13	13	14	13	14	14	14	14	14	15	15	14
LECHE	301	314	370	371	359	339	343	352	378	343	332	460	463

Preliminar

Fuente: Dirección Regional de Agricultura - Madre de Dios

Elaboración: BCRP. Sucursal Cusco. Departamento de Estudios Económicos

ANEXO 3
MADRE DE DIOS: PRODUCCIÓN PESQUERA
(kg)

	2012										2013		
	Mar.	Abr.	May.	Jun.	Jul.	Ago.	Set.	Oct.	Nov.	Dic.	Ene.	Feb.	Mar.
Mota	3 304	4 300	9 128	9 503	10 267	9 908	4 960	7 019	8 653	3 411	3 623	2 772	5 184
Yahuarachi	1 775	1 582	1 733	3 736	2 162	3 770	3 228	3 156	3 073	5 993	3 960	2 489	3 331
Boquichico	1 414	2 237	1 754	2 636	2 453	2 082	1 852	2 609	1 720	3 198	3 962	2 430	766
Doncella	640	1 179	1 372	1 449	2 887	2 228	1 651	1 959	2 726	1 388	6 134	759	562
Zúngaro	871	1 433	2 557	2 092	2 506	2 421	1 030	1 941	2 928	3 202	1 613	666	186
Yulilla	324	689	606	1 270	563	1 524	1 621	1 747	624	505	1 022	257	574
Gamitana	157	2 267	2 421	422	425	763	2 449	1 213	483	1 429	5 292	5 270	4 141
Paco	18 059	18 245	20 467	14 579	23 695	21 517	16 955	19 452	18 613	8 268	24 749	21 343	26 052
Puma zúngaro	376	243	231	663	1 273	927	2 531	1 248	1 148	3 107	1 865	465	221
Chambira	243	248	159	339	144	205	207	432	29	29	111	62	41
Otras especies	2 446	3 856	5 767	6 330	5 856	4 956	4 067	3 629	3 698	2 487	3 946	1 284	8 142

Preliminar

Fuente: Dirección Regional de la Producción - Madre de Dios

Elaboración: BCRP. Sucursal Cusco, Departamento de Estudios Económicos

ANEXO 4
MADRE DE DIOS: PRODUCCIÓN MINERA

	2012										2013		
	Mar.	Abr.	May.	Jun.	Jul.	Ago.	Set.	Oct.	Nov.	Dic.	Ene.	Feb.	Mar.
MINERÍA METÁLICA 1/													
PRODUCCIÓN TOTAL:													
Concentrado Metálico:													
Oro (gr)	1 364 895	1 807 469	2 016 109	873 808	734 239	186 923	220 209	232 302	194 458	185 275	185 639	190 613	4 132 851

Preliminar

1/ Contenido fino

Fuente: Ministerio de Energía y Minas

Elaboración: BCRP. Sucursal Cusco. Departamento de Estudios Económicos

ANEXO 5
MADRE DE DIOS: GENERACIÓN Y VENTA DE ENERGÍA ELÉCTRICA
(MW.h.)

	2012										2013		
	Mar.	Abr.	May.	Jun.	Jul.	Ago.	Set.	Oct.	Nov.	Dic.	Ene.	Feb.	Mar.
GENERACIÓN DE ENERGÍA	275	307	297	257	293	309	359	290	355	281	318	252	289
ELECTRO SUR ESTE S.A.A.													
Térmica	275	307	297	257	293	309	359	290	355	281	318	252	289
VENTA ENERGÍA ELÉCTRICA	4 168	4 595	4 466	4 628	4 392	4 942	5 004	4 964	5 200	5 363	5 078	4 966	4 894
MERCADO REGULADO	4 168	4 595	4 466	4 628	4 392	4 942	5 004	4 964	5 200	5 363	5 078	4 966	4 894
Media Tensión	848	875	928	942	886	965	997	991	1 058	1 061	1 055	1 168	926
Baja Tensión	3 320	3 720	3 538	3 686	3 506	3 977	4 007	3 973	4 142	4 302	4 023	3 798	3 968
°Alumbrado Público	162	198	188	190	190	226	188	179	178	175	175	172	184
°No Residencial	869	974	957	1 011	941	1 085	1 067	1 088	1 169	1 181	1 115	1 079	1 132
°Residencial	2 289	2 548	2 393	2 485	2 375	2 666	2 752	2 706	2 795	2 946	2 733	2 547	2 652

Preliminar

Fuente: Electro Sur Este S.A.A.

Elaboración: BCRP. Sucursal Cusco. Departamento de Estudios Económicos

ANEXO 6
MADRE DE DIOS: EXPORTACIONES SEGÚN GRUPOS DE PRODUCTOS

(Valor FOB en miles de US dólares)

	2 012										2 013		
	Mar.	Abr.	May.	Jun.	Jul.	Ago.	Set.	Oct.	Nov.	Dic.	Ene.	Feb.	Mar.
PRODUCTOS TRADICIONALES	589	91	2 409	3 298	4 817	10 675	9 309	5 682	9 559	2 780	11 510	3 955	6 907
°Agrícolas	--	--	--	--	--	--	--	--	--	20	0	14	0
°Mineros	589	91	2 409	3 298	4 817	10 675	9 309	5 682	9 559	2 760	11 510	3 941	6 907
PRODUCTOS NO TRADICIONALES	834	405	1 057	1 128	1 465	2 385	1 460	1 504	1 764	1 177	1 739	687	944
°Agropecuarios	687	275	854	969	1 362	1 508	1 081	757	779	351	984	363	211
°Pesqueros	0	0	0	0	0	0	0	0	0	0	0	0	0
°Textiles	0	0	0	0	0	0	0	0	0	0	0	0	0
°Maderas y papeles, y sus manufacturas	147	130	203	159	103	877	379	747	985	826	755	324	715
°Químicos	0	0	0	0	0	0	0	0	0	0	0	0	0
°Minería no metálica	0	0	0	0	0	0	0	0	0	0	0	0	18
°Sidero-metalúrgicos y joyería	0	0	0	0	0	0	0	0	0	0	0	0	0
°Metal mecánicos	0	0	0	0	0	0	0	0	0	0	0	0	0
°Otros	0	0	0	0	0	0	0	0	0	0	0	0	0
TOTAL	1 423	496	3 466	4 426	6 282	13 060	10 769	7 186	11 323	3 957	13 249	4 642	7 851

Preliminar

Fuente :Superintendencia Nacional de Administración Tributaria - SUNAT

Elaboración: BCRP. Sucursal Cusco. Departamento de Estudios Económicos

ANEXO 7

MADRE DE DIOS: IMPORTACIONES SEGÚN USO O DESTINO ECONÓMICO

(Valor FOB en miles de US dólares)

	2012										2013		
	Mar.	Abr.	May.	Jun.	Jul.	Ago.	Set.	Oct.	Nov.	Dic.	Ene.	Feb.	Mar.
1. BIENES DE CONSUMO	151	454	422	17	130	141	89	52	105	49	366	560	611
No duradero	151	454	421	17	130	139	89	52	105	49	365	560	588
Duraderos	0	0	1	0	0	2	0	0	0	0	1	0	23
2. INSUMOS	93	75	36	47	259	81	73	67	153	116 #	115	38	62
Combustible, lubricantes y conexos	0	0	3	0	0	2	0	0	0	0 0	0	0	0
Materias primas para la agricultura	0	0	0	0	0	0	0	0	0	0 0	0	0	0
Materias primas para la industria	93	75	33	47	259	79	73	67	153	116 #	115	38	62
3. BIENES DE CAPITAL	0	129	204	0	0	143	906	266	357	261	144	266	232
Materiales de construcción	0	129	133	0	0	80	133	129	129	220	141	259	39
Para la agricultura	0	0	0	0	0	0	43	0	42	0	0	0	70
Para la industria	0	0	35	0	0	16	110	0	186	41	3	7	123
Equipos de transporte	0	0	36	0	0	47	620	137	0	0	0	0	0
4. OTROS BIENES	0	0	0	0	0	0	0	0	0	0	0	0	0
TOTAL IMPORTACIONES	244	658	662	64	389	365	1 068	385	615	426	625	864	905

Preliminar

Fuente :Superintendencia Nacional de Administración Tributaria - SUNAT

Elaboración: BCRP. Sucursal Cusco. Departamento de Estudios Económicos

ANEXO 8
MADRE DE DIOS: INGRESOS RECAUDADOS POR LA SUNAT
(Miles de nuevos soles)

	2012										2013		
	Mar.	Abr.	May	Jun.	Jul.	Ago.	Set.	Oct.	Nov.	Dic.	Ene.	Feb.	Mar.
1. Impuesto a la Renta	3 503	3 034	2 860	3 169	3 738	3 727	3 894	3 890	4 084	3 733	3 894	3 736	4 568
2. Impuestos a la Producción y Consumo	384	446	481	517	397	506	727	1 002	674	744	711	631	391
- I.G.V.	367	442	474	517	397	499	727	988	671	744	699	631	391
° Operaciones Internas	357	440	391	416	336	407	554	597	493	591	616	495	361
° Operaciones Externas	10	2	83	101	61	92	173	391	178	153	83	136	30
- I.S.C.	17	4	7	0	0	7	0	14	3	0	12	0	0
3. Impuesto a la Importación	28	54	46	47	24	12	5	4	2	7	31	91	100
4. Otros Ingresos	476	574	607	572	580	572	587	568	988	606	769	499	628
TOTAL	4 391	4 108	3 994	4 305	4 739	4 817	5 213	5 464	5 748	5 090	5 405	4 957	5 687

Fuente: Superintendencia Nacional de Administración Tributaria - SUNAT

Elaboración: BCRP - Sucursal Cusco. Departamento de Estudios Económicos

ANEXO 9
MADRE DE DIOS: EJECUCIÓN PRESUPUESTAL DE GASTOS DEL GOBIERNO REGIONAL
(Miles de nuevos soles)

	2012										2013		
	Mar.	Abr.	May.	Jun.	Jul.	Ago.	Set.	Oct.	Nov.	Dic.	Ene.	Feb.	Mar.
GASTOS CORRIENTES	9 709	8 865	9 702	8 605	11 242	9 998	9 470	11 266	10 584	21 153	10 430	9 413	9 858
° PERSONAL Y OBLIGACIONES SOCIALES	5 671	5 457	5 248	5 131	6 676	5 794	5 462	6 210	6 181	7 956	8 633	6 758	5 827
° PENSIONES Y OTRAS PRESTACIONES SOCIALES	352	344	394	361	449	361	339	360	368	527	494	386	352
° BIENES Y SERVICIOS	3 659	2 705	4 010	3 030	4 029	3 794	3 497	3 734	4 035	12 478	1 303	2 233	3 356
° OTROS GASTOS	27	359	50	83	88	49	172	962	0	192	0	36	323
GASTOS DE CAPITAL	7 951	4 023	7 001	7 511	13 242	9 525	11 058	9 815	13 414	30 378	1 320	7 996	6 304
° ADQUISICIÓN DE ACTIVOS NO FINANCIEROS	7 951	4 023	7 001	7 511	13 242	9 525	11 058	9 815	13 414	30 378	1 320	7 996	6 304
Planeamiento, gestión y reserva de contingencia	1 123	1 130	1 431	2 936	1 717	1 465	2 477	1 477	2 175	3 948	605	858	979
Orden publico y seguridad	87	166	79	24	68	14	19	31	7	1 268	0	17	37
Defensa y seguridad nacional	0	0	0	0	0	0	0	0	0	0	0	0	0
Justicia	0	0	0	0	0	0	0	0	0	0	0	0	0
Trabajo	0	0	0	0	0	0	0	0	3	8	0	0	0
Comercio	0	0	0	0	0	0	0	0	0	1	0	0	2
Turismo	97	2	3	105	254	384	332	290	126	205	0	0	6
Agropecuaria	536	368	518	318	666	672	615	1 509	2 088	2 148	88	158	380
Pesca	32	27	51	26	976	136	46	48	48	375	0	0	0
Energía	0	82	114	62	49	50	221	30	645	673	0	24	40
Minería	40	41	68	49	76	69	65	71	107	134	36	57	35
Industria	0	0	0	0	0	0	0	0	0	0	0	0	0
Transporte	1 179	1 392	1 754	2 077	2 179	2 736	2 789	2 573	2 380	4 889	0	845	1 089
Comunicaciones	0	0	0	0	0	11	4	3	0	80	0	0	0
Medio ambiente	389	596	341	302	339	643	278	293	378	773	0	88	271
Saneamiento	157	151	418	56	443	481	639	489	416	456	0	143	199
Vivienda y desarrollo urbano	0	1	0	0	0	11	0	0	3	0	0	0	0
Salud	409	-33	310	149	212	647	398	201	438	8 105	0	40	25
Cultura y deporte	849	538	805	212	814	608	1 198	27	1 023	655	0	0	277
Educación	2 571	-302	1 136	1 082	5 361	1 288	1 834	2 491	3 525	6 577	591	5 766	2 935
Protección social	482	-136	-27	113	88	310	143	282	52	83	0	0	29
Previsión social	0	0	0	0	0	0	0	0	0	0	0	0	0
° DONACIONES Y TRANSFERENCIAS	0	0	0	0	0	0	0	0	0	0	0	0	0
TOTAL	17 660	12 888	16 703	16 116	24 484	19 523	20 528	21 081	23 998	51 531	11 750	17 409	16 162

Fuente: Ministerio de Economía y Finanzas (SIAF-SP)

Elaboración: BCRP. Sucursal Cusco, Departamento de Estudios Económicos

ANEXO 10
MADRE DE DIOS: EJECUCIÓN PRESUPUESTAL DE GASTOS DE LOS GOBIERNOS LOCALES
(Miles de nuevos soles)

	2012										2013		
	Mar.	Abr.	May.	Jun.	Jul.	Ago.	Set.	Oct.	Nov.	Dic.	Ene.	Feb.	Mar.
GASTOS CORRIENTES	2 445	2 204	2 958	2 665	2 672	2 523	2 682	2 320	2 800	5 222	1 274	2 434	2 556
° PERSONAL Y OBLIGACIONES SOCIALES	840	829	986	817	1 080	789	1 104	536	941	1 909	788	1 072	953
° PENSIONES Y OTRAS PRESTACIONES SOCIALES	112	67	220	221	145	267	199	282	173	352	24	48	75
° BIENES Y SERVICIOS	1 447	1 245	1 703	1 558	1 438	1 407	1 190	1 460	1 633	2 760	460	1 314	1 527
° DONACIONES Y TRANSFERENCIAS	45	63	18	59	0	40	179	28	43	170	0	0	0
° OTROS GASTOS	1	0	31	10	9	20	10	14	10	31	2	0	1
GASTOS DE CAPITAL	1 874	696	1 323	1 707	1 338	1 430	1 601	2 663	1 669	5 226	193	421	4 984
° ADQUISICIÓN DE ACTIVOS NO FINANCIEROS	1 874	696	1 323	1 707	1 338	1 430	1 601	2 637	1 669	5 226	193	421	4 984
Planeamiento, gestión y reserva de contingencia	177	176	200	275	325	222	281	329	165	1 335	30	166	431
Orden público y seguridad	0	0	0	0	0	10	0	0	0	131	0	0	0
Justicia	0	0	0	0	0	0	0	0	0	0	0	0	0
Comercio	142	57	78	225	184	12	16	2	33	71	32	58	84
Turismo	0	0	0	0	0	0	0	0	0	0	0	0	0
Agropecuaria	0	0	0	0	0	0	0	0	0	0	0	0	0
Pesca	50	20	23	19	2	18	0	0	2	3	6	3	8
Energía	36	36	21	26	9	25	63	53	82	509	0	4	32
Industria	0	0	0	0	0	0	0	0	0	0	0	0	0
Transporte	572	128	380	475	253	459	487	898	426	829	96	128	238
Comunicaciones	0	0	0	0	0	0	0	0	0	0	0	0	0
Medio ambiente	592	-8	100	217	85	113	39	58	38	45	0	0	4 003
Saneamiento	74	62	330	258	174	259	378	555	443	752	3	12	39
Vivienda y desarrollo urbano	85	32	56	32	25	23	15	34	24	96	0	6	5
Salud	0	8	0	38	10	62	77	306	67	363	23	11	17
Cultura y deporte	6	42	103	101	206	157	87	55	124	233	1	0	95
Educación	133	121	23	34	55	66	147	278	242	760	2	5	22
Protección social	7	22	9	7	10	4	11	69	23	99	0	28	10
Previsión social	0	0	0	0	0	0	0	0	0	0	0	0	0
Deuda Pública	0	0	0	0	0	0	0	0	0	0	0	0	0
° OTROS GASTOS	0	0	0	0	0	0	0	26	0	0	0	0	0
SERVICIO DE LA DEUDA PUBLICA	0	0	188	0	63	31	808	0	451	194	0	0	582
TOTAL	4 319	2 900	4 469	4 372	4 073	3 984	5 091	4 983	4 920	10 642	1 467	2 855	8 122

Fuente: Ministerio de Economía y Finanzas (SIAF-SP)

Elaboración: BCRP - Sucursal Cusco, Departamento de Estudios Económicos

ANEXO 11
MADRE DE DIOS: DEPÓSITOS EN EL SISTEMA FINANCIERO
(Saldos en miles de nuevos soles)

	2012										2013		
	Mar.	Abr.	May.	Jun.	Jul.	Ago.	Set.	Oct.	Nov.	Dic.	Ene.	Feb.	Mar.
I. EMPRESAS BANCARIAS	87 886	82 339	85 215	85 115	90 691	87 483	92 496	95 626	88 105	88 382	93 210	94 152	106 846
Banco de Crédito	43 540	41 836	41 979	42 173	45 069	42 709	41 724	41 228	39 905	41 731	44 292	45 817	59 624
Interbank	26 230	24 118	25 258	24 586	26 051	25 688	26 782	27 305	27 500	26 422	25 742	25 628	24 293
BBVA Banco Continental	10 332	9 614	11 378	11 952	12 930	12 723	17 164	20 287	14 359	14 228	17 465	17 060	17 533
MiBanco	7 784	6 771	6 600	6 404	6 641	6 363	6 826	6 806	6 341	5 959	5 650	5 565	5 310
Banco Azteca	--	--	--	--	--	--	--	--	0	42	61	82	86
II. INST. MICROFINANC. NO BANCARIAS	71 054	69 453	69 772	71 874	76 481	76 144	77 093	82 678	84 564	84 438	85 821	89 943	91 796
Caja Municipal Cusco	14 861	14 804	16 008	16 606	18 352	18 111	18 405	20 024	19 233	20 625	22 356	23 911	25 626
Caja Municipal Arequipa	20 988	19 770	19 497	20 453	21 887	22 295	22 304	23 167	24 252	22 873	22 957	23 664	23 394
Caja Municipal Tacna	34 827	34 499	33 832	34 502	35 887	35 192	35 879	38 990	40 513	40 441	39 946	41 814	42 146
CRAC Nuestra Gente	378	380	435	313	355	546	505	497	566	499	562	554	630
III. EMPRESAS FINANCIERAS	789	846	838	903	1 015	1 106	1 342	1 368	1 378	1 256	1 326	1 220	1 079
CrediScotia Financiera	789	846	838	903	1 015	1 106	1 342	1 368	1 378	1 256	1 326	1 220	1 079
TOTAL	159 729	152 638	155 825	157 892	168 187	164 733	170 931	179 672	174 047	174 076	180 357	185 315	199 721
TOTAL MN	138 708	134 696	135 941	138 155	144 331	144 549	150 523	158 650	156 097	156 747	161 382	164 489	170 771
TOTAL ME	21 021	17 942	19 884	19 737	23 856	20 184	20 408	21 022	17 950	17 329	18 975	20 826	28 950

Fuente: Superintendencia de Banca y Seguros - SBS

Elaboración: BCRP. Sucursal Cusco. Departamento de Estudios Económicos

ANEXO 12
MADRE DE DIOS: CRÉDITOS DEL SISTEMA FINANCIERO
(Saldos en miles de nuevos soles)

	2012										2013		
	Mar.	Abr.	May.	Jun.	Jul.	Ago.	Set.	Oct.	Nov.	Dic.	Ene.	Feb.	Mar.
I. EMPRESAS BANCARIAS	115 319	117 810	120 797	122 357	125 541	124 251	125 008	125 494	129 092	130 556	130 386	130 063	130 440
Banco de Crédito	43 066	43 926	45 394	44 706	46 875	45 537	45 340	44 901	46 044	46 588	45 289	44 820	45 853
Interbank	21 875	22 387	23 073	23 304	23 956	24 749	24 903	24 537	24 739	24 829	24 945	24 690	25 022
BBVA Banco Continental	7 391	7 566	7 881	8 777	8 650	8 947	9 350	9 539	10 310	10 272	10 869	11 563	11 479
MiBanco	42 987	43 931	44 449	45 570	46 060	45 018	45 415	46 517	47 801	48 399	48 725	48 400	47 462
Banco Azteca	-.-	-.-	-.-	-.-	-.-	-.-	-.-	-.-	198	468	558	590	624
II. INST. MICROFINANC. NO BANCARIAS	267 619	273 272	276 211	279 554	283 298	286 900	288 538	291 042	295 535	297 615	297 243	300 438	302 653
Caja Municipal Cusco	60 519	61 622	62 108	62 476	63 499	64 230	64 887	65 967	66 090	67 512	66 988	67 528	68 555
Caja Municipal Arequipa	90 339	92 487	93 680	95 502	96 673	98 075	97 754	98 813	100 355	98 544	97 777	97 531	97 697
Caja Municipal Tacna	112 848	115 228	116 254	117 281	118 720	120 093	121 183	121 567	124 243	126 784	127 757	130 467	131 378
CRAC Nuestra Gente	3 913	3 935	4 169	4 295	4 406	4 502	4 714	4 695	4 847	4 775	4 721	4 912	5 023
III. EMPRESAS FINANCIERAS	17 569	18 624	20 046	20 936	21 895	23 242	23 802	24 355	25 136	25 874	25 939	25 931	24 213
Financiera TFC	1 905	1 836	1 768	1 698	1 686	1 731	1 701	1 654	1 650	1 773	1 789	1 723	-.-
Financiera Efectiva	3 097	3 130	3 234	3 209	3 264	3 165	3 149	3 140	3 112	3 355	3 268	3 133	3 210
CrediScotia Financiera	12 567	13 658	15 044	16 029	16 945	18 346	18 952	19 561	20 374	20 746	20 882	21 075	21 003
IV. ENTIDADES ESTATALES	11 031	11 233	11 206	11 295	11 145	11 293	11 296	11 524	11 538	11 571	11 546	11 367	11 574
Banco de la Nación	11 031	11 233	11 206	11 295	11 145	11 293	11 296	11 524	11 538	11 571	11 546	11 367	11 574
T O T A L	411 538	420 939	428 260	434 142	441 879	445 686	448 644	452 415	461 301	465 616	465 114	467 799	468 880
TOTAL MN	392 151	402 009	408 547	415 682	423 427	428 083	431 385	436 488	444 845	449 411	449 409	452 716	453 380
TOTAL ME	19 387	18 930	19 713	18 460	18 452	17 603	17 259	15 927	16 456	16 205	15 730	15 083	15 500

Fuente: Superintendencia de Banca y Seguros - SBS

Elaboración: BCRP. Sucursal Cusco. Departamento de Estudios Económicos

VI. FICHA TÉCNICA

Metodología del Cálculo del Indicador de Actividad Económica Regional de Madre de Dios

El Indicador de Actividad Económica Regional es un indicador parcial de corto plazo, que busca medir el desenvolvimiento de la economía regional, a partir de la evolución de la actividad de los principales sectores. Los sectores considerados representan el 60,4 por ciento del Valor Agregado Bruto de la región, publicado por el INEI.

La variación del indicador regional, se obtiene mediante la agregación ponderada de la variación de los índices sectoriales, utilizando como factor de ponderación la estructura porcentual del Valor Agregado Bruto (VAB) anual del año 2007, elaborado por el INEI.

$$\text{Var. \% Indicador} = \sum_{i=1}^n \text{Var. \% sector } i(t) * w_i$$

Var. % sector i = Variación porcentual del sector i del periodo (mes) t .

n = Número de sectores que componen el índice

w_i = Peso relativo ponderado del sector i en base a su contribución al VAB regional 2007.

Con mediciones directas se obtienen los indicadores de los sectores: agropecuario, pesca y, minería. Por métodos indirectos de estimación, se calculan los indicadores asociados a electricidad y agua, servicios gubernamentales y, servicios financieros.

Características del procedimiento:

a) La clasificación de los sectores productivos se basa en la Clasificación Industrial Internacional Uniforme (CIIU-Revisión 3).

b) Las fuentes de la información sectorial son:

- Para el sector agropecuario, la información es proporcionada por el Ministerio de Agricultura.
- En el sector pesca, la fuente de información es la Dirección Regional de la Producción de Madre de Dios.
- En cuanto al sector minería, la información estadística se obtiene del Ministerio de Energía y Minas.
- Respecto al sector electricidad y agua, las fuentes de información son: Electro Sur Este S. A. A., y la Empresa Municipal de Agua Potable y Alcantarillado de Tambopata.

- Para el sector servicios gubernamentales, las fuentes de información son: Ministerio de Economía y Finanzas e Instituto Nacional de Estadística e Informática.

- En el caso de servicios financieros, la información es obtenida de la Superintendencia de Banca, Seguros y AFP, y el Instituto Nacional de Estadística e Informática.

c) El valor bruto de producción (VBP), del sector agropecuario, pesca y, minería se obtienen de la aplicación de los precios del año base (1994), a los volúmenes de producción de los sectores respectivos. Los precios del año base, son los utilizados por la Dirección Nacional de Cuentas Nacionales del INEI.

d) En el caso del sector electricidad y agua, el estimador indirecto es un índice de volumen físico calculado mediante la agregación ponderada de las tasas de variación de generación eléctrica y producción de agua potable. Los factores de ponderación corresponden a la participación porcentual en las ventas agregadas de electricidad y agua potable.

e) Para servicios gubernamentales, se recurre a un índice de valor a precios de 1994, que se obtiene a partir de la agregación del gasto del Gobierno Regional de Madre de Dios en remuneraciones y compra de bienes y servicios, que se deflacta a precios del año 1994, utilizando el IPC nacional e IPM, respectivamente.

f) En servicios financieros, se utiliza un índice de valor a precios de 1994, obtenido mediante la agregación de los saldos de Depósitos y Colocaciones del Sistema Financiero, previamente deflactados por el IPC Nacional (Base 1994).

Estructura del Indicador Regional

Sector	Pond.(%) 2007
Agropecuario	8,4
Pesca	0,1
Minería	41,0
Electricidad y Agua	0,5
Servicios Gubernamentales	8,6
Servicios Financieros	1,8
Total	60,4

Nota: Para el caso del sector Servicios Financieros se considera el peso del sector a nivel nacional (1,8 por ciento).