



BANCO CENTRAL DE RESERVA DEL PERÚ

SUCURSAL CUSCO

**SÍNTESIS ECONÓMICA DE CUSCO
AGOSTO 2013¹**

DEPARTAMENTO DE ESTUDIOS ECONÓMICOS

¹ En la elaboración de este informe participaron: José Huamán, Víctor Chique y Dante Madrid.

I. ACTIVIDAD PRODUCTIVA Y EMPLEO

1.1. Producción

El Indicador de Actividad Económica Regional, durante enero-agosto de 2013, mostró una expansión de 4,7 por ciento con relación a igual periodo de 2012, explicado

principalmente por el incremento de los indicadores relacionados a los sectores: minería e hidrocarburos, y servicios gubernamentales.

CUADRO N° 1
INDICADOR DE ACTIVIDAD ECONÓMICA REGIONAL 1/ 2/
(Variación porcentual respecto a similar periodo del año anterior)

	Ponderación 3/	Enero – Agosto 2012-2013
Agropecuario	12,3	-0,1
Pesca	0,0	14,4
Minería e Hidrocarburos	12,2	34,0
Manufactura	12,5	-4,3
Electricidad y Agua	2,1	-3,1
Servicios Gubernamentales	8,3	10,0
Servicios Financieros	1,8	18,2
TOTAL	49,2	4,7

Preliminar

1/ Es un indicador parcial de la actividad económica de la región que alcanza una cobertura de 36,7 por ciento del valor agregado bruto de la producción regional según cifras del INEI.

2/ Cuadro actualizado con información al 15 de octubre de 2013.

3/ Considera la estructura productiva de la región para el año 2007 según cifras del INEI. En el caso de los servicios financieros se considera como ponderación el promedio nacional para dicho año (1,8 por ciento).

Fuente: MINAGRI, Dirección Regional de Producción, MINEM, ELSE, Seda Cusco S.A., MEF, SBS.

El Índice de Confianza Empresarial Regional, que mide las expectativas de los empresarios, se ubicó en 69 puntos, retrocediendo 1 punto frente al registrado el

mes anterior, permaneciendo en el tramo optimista. Cuando se compara con agosto de 2012, se observa que éste índice bajó 2 puntos.

GRÁFICO N° 1
ÍNDICE DE CONFIANZA EMPRESARIAL REGIONAL (ICER)
(Índice de difusión en puntos)

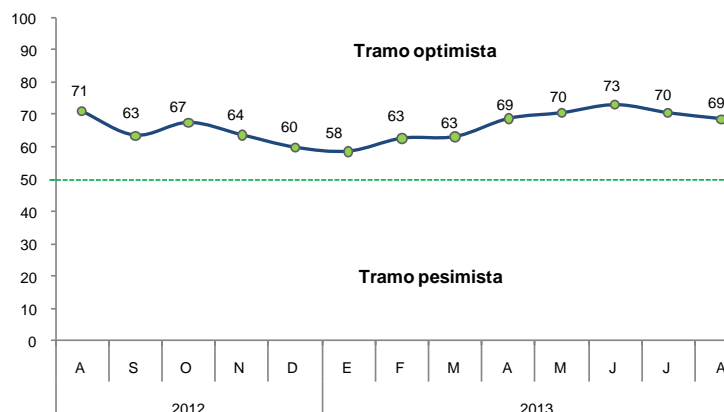

La venta de vehículos bajó 17,4 por ciento respecto a agosto de 2012, sumando 509 unidades. Según sus componentes, la venta de vehículos pesados y comerciales disminuyó 70,9 y 10,0 por ciento, respectivamente; mientras que, la de

vehículos ligeros aumentó 18,7 por ciento. Durante enero-agosto de 2013, las ventas sumaron 4 266 unidades, traduciéndose en una reducción de 1,8 por ciento frente a igual periodo de 2012, explicado por la menor demanda de vehículos pesados.

**GRÁFICO N° 2
VENTA DE VEHÍCULOS**
(Unidades)

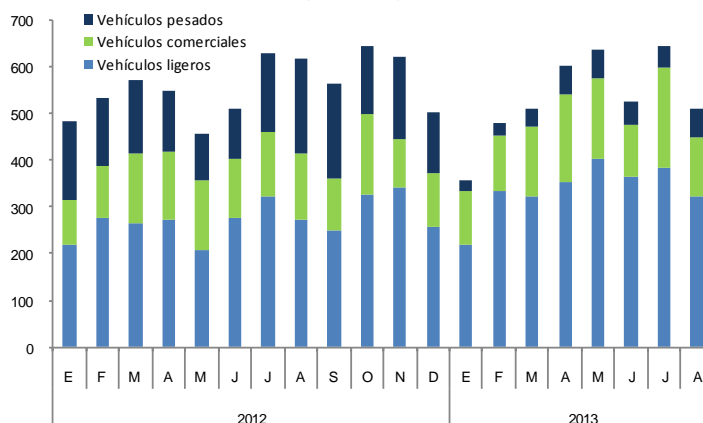

En agosto de 2013, el crédito personal aumentó 0,7 por ciento en términos reales, en comparación a julio de 2013, explicado por el crecimiento del crédito de consumo (1,6 por ciento). En comparación a agosto de 2012, el

crédito personal se incrementó en 16,0 por ciento, debido a la expansión del crédito de consumo (16,3 por ciento) y del crédito hipotecario (15,5 por ciento).

**CUADRO N° 2
CRÉDITO PERSONAL**
(Variaciones porcentuales reales)

	Ago.13/Jul.13	Ago.13/Ago.12
Crédito de consumo	1,6	16,3
Crédito hipotecario	-1,1	15,5
TOTAL	0,7	16,0

Fuente: SBS y AFPs.

Respecto a la venta de energía eléctrica, el consumo residencial aumentó 7,6 por ciento y la comercialización de energía de media tensión se incrementó en 12,4 por ciento,

respecto al mes de agosto de 2012. Asimismo, la venta de energía al mercado libre, en agosto de 2013, se expandió en 20,5 por ciento.

1.1.1. Producción Agropecuaria

El valor bruto de la producción (VBP) mejoró 13,6 por ciento con relación a agosto de 2012. Este resultado se debió a la expansión del VBP del subsector agrícola en 16,6 por ciento, y a la del subsector pecuario en 10,0 por ciento.

Durante enero-agosto de 2013, el VBP se contrajo en 0,1 por ciento respecto a similar periodo de 2012, explicado por la menor producción del subsector agrícola en 1,3 por ciento, y del incremento del subsector pecuario en 6,0 por ciento.

**CUADRO N° 3
VALOR BRUTO DE LA PRODUCCIÓN AGROPECUARIA**
(Variaciones porcentuales reales)

	Agosto 2012-2013	Enero-Agosto 2012-2013
Subsector Agrícola	16,6	-1,3
Subsector Pecuario	10,0	6,0
Sector Agropecuario	13,6	-0,1

Preliminar
Fuente: MINAGRI – Cusco

Producción Agrícola

En agosto de 2013, el crecimiento del VBP del subsector agrícola respondió principalmente a la mayor producción de achiote y café.

La contracción del VBP acumulado hasta agosto de 2013 fue explicada en mayor proporción por la disminución de las cosechas de yuca, café y papa.

CUADRO N° 4
PRODUCCIÓN DE PRINCIPALES PRODUCTOS AGRÍCOLAS
(T. M.)

	Agosto			Enero-Agosto		
	2012	2013	Var.%	2012	2013	Var.%
Café	1 345	1 946	44,7	38 360	34 757	-9,4
Achiote	882	1 402	59,0	1 260	1 964	55,9
Frijol de palo grano seco	53	619	1 067,9	373	1 274	241,6
Papa	0	260	--	417 681	409 735	-1,9
Granadilla	173	243	40,5	2 120	2 190	3,3
Té	30	76	153,3	2 107	3 063	45,4
Arveja grano verde	0	15	--	2 455	2 881	17,4
Mandarina	123	145	17,9	1 361	1 233	-9,4
Tomate	0	35	--	982	438	-55,4
Lechuga	78	104	33,3	572	728	27,3
Quinua	0	15	--	2 228	2 812	26,2
Maíz choclo	0	0	--	35 323	43 501	23,2
Maíz amiláceo	42	0	-100,0	63 292	68 978	9,0
Yuca	2 385	2 118	-11,2	36 131	12 937	-64,2
Cacao	543	402	-26,0	8 725	8 803	0,9

Preliminar
Fuente: MINAGRI – Cusco

CUADRO N° 5
PRECIOS EN CHACRA DE PRINCIPALES CULTIVOS
(Nuevos soles por Kg.)

	Agosto		
	2012	2013	Var.%
Café	5,60	3,72	-33,6
Achiote	3,04	1,73	-43,1
Frijol de palo grano seco	2,17	2,80	29,0
Papa	--	1,00	--
Granadilla	3,00	3,94	31,3
Té	0,70	0,90	28,6
Arveja grano verde	--	2,00	--
Mandarina	0,88	0,68	-22,7
Tomate	--	1,75	--
Lechuga	1,13	1,20	6,2
Quinua	--	6,00	--
Maíz choclo	--	--	--
Maíz amiláceo	3,00	--	--
Yuca	0,89	1,33	49,4
Cacao	4,50	4,75	5,6

Preliminar
Fuente: MINAGRI – Cusco

Siembras

Periodo: Agosto 2013

La superficie sembrada en el departamento de Cusco alcanzó 11 611 hectáreas, en agosto de 2013, que resultó 8,9 por ciento superior respecto al área instalada en similar mes de 2012.

Este incremento del área sembrada fue explicado principalmente por las mayores siembras de papa y maíz amarillo duro.

CUADRO N° 6
SUPERFICIE SEMBRADA
(Hectáreas)

	Agosto		
	2011	2012	Var. %
Papa	1 144	1 877	64,1
Maíz amarillo duro	240	357	48,8
Chocho o Tarwi	2	103	5 050,0
Maíz choclo	1 086	1 174	8,1
Arveja grano seco	3	45	1 400,0
Maswa	38	73	92,1
Arveja grano verde	73	107	46,6
Haba grano seco	62	89	43,5
Maíz amiláceo	5 686	5 708	0,4
Oca	79	100	26,6
Haba grano verde	180	186	3,3
Olluco	762	767	0,7
Cacao	0	0	--
Café	0	0	--
Yuca	740	688	-7,0
Otros	567	337	-40,6
Total	10 662	11 611	8,9

Preliminar

Fuente: MINAGRI – Cusco

Producción Pecuaria

El incremento de la producción del subsector pecuario, en agosto de 2013, se debió principalmente a la mayor producción de carne de porcino y leche.

El incremento de la producción acumulada hasta agosto de 2013 estuvo básicamente explicado por el aumento de la producción de carne de ave, carne de porcino y leche.

CUADRO N° 7
PRODUCTOS PECUARIOS
(T. M.)

	Agosto			Enero-Agosto		
	2012	2013	Var. %	2012	2013	Var. %
CARNE						
° Ave	214	370	72,9	1 582	2 417	52,8
° Vacuno	1 028	757	-26,4	8 827	7 421	-15,9
° Ovino	348	229	-34,2	2 940	2 520	-14,3
° Porcino	295	540	83,1	2 312	3 074	33,0
° Caprino	8	3	-62,5	68	63	-7,4
° Alpaca	187	153	-18,2	1 461	1 396	-4,4
° Llama	58	36	-37,9	450	419	-6,9
° Cuy	37	66	78,4	292	469	60,6
HUEVOS	100	156	56,0	659	1 121	70,1
LECHE	5 815	7 713	32,6	56 415	66 843	18,5
LANA DE OVEJA	0	0	--	650	660	1,5
FIBRA DE ALPACA	0	0	--	293	296	1,0
FIBRA DE LLAMA	0	0	--	55	58	5,5

Preliminar

Fuente: MINAGRI – Cusco

1.1.2. Producción Pesquera

La actividad pesquera disminuyó en agosto de 2013, siendo 92,6 por ciento inferior respecto a igual mes del año anterior, debido a la menor extracción de trucha y al inicio del periodo de veda del pejerrey.

La producción de enero-agosto de 2013 mejoró 14,4 por ciento, comparada con igual periodo del año anterior, explicado por la mayor producción de trucha y pejerrey.

CUADRO N° 8
VALOR BRUTO DE LA PRODUCCIÓN PESQUERA
(Variaciones porcentuales reales)

	Agosto		Enero-Agosto	
	2012-13		2012-13	
Trucha	-92,3		16,5	
Pejerrey	-100,0		8,8	
TOTAL	-92,6		14,4	

Preliminar
Fuente: PRODUCE – Cusco

CUADRO N° 9
PRODUCCIÓN PESQUERA CONTINENTAL
(Kg.)

	Agosto			Enero-Agosto		
	2012	2013	Var.%	2012	2013	Var.%
FRESCO						
Trucha	23 460	1 800	-92,3	154 697	180 223	16,5
Pejerrey	1 500	0	-100,0	96 477	104 948	8,8

Preliminar
Fuente: PRODUCE – Cusco

1.1.3. Producción Minera e Hidrocarburos

El valor bruto de la producción minera e hidrocarburos, en agosto de 2013, creció 45,7 por ciento, al compararlo con similar mes de 2012, explicado principalmente por el incremento de la producción de cobre (316,5 por ciento).

De igual manera, la producción de enero-agosto de 2013 aumentó 34,0 por ciento, frente a la producción registrada en igual periodo de 2012, destacando la mayor extracción de cobre (298,4 por ciento).

CUADRO N° 10
VALOR BRUTO DE LA PRODUCCIÓN MINERA E HIDROCARBUROS
(Variaciones porcentuales reales)

	Agosto		Enero-Agosto	
	2012-13		2012-13	
MINERÍA METÁLICA	266,8		234,1	
° Cobre	316,5		298,4	
° Oro	117,8		75,5	
° Plata	193,1		156,4	
HIDROCARBUROS				
° Gas Natural	6,0		0,7	
TOTAL	45,7		34,0	

Preliminar
Fuente: MINEM

GRÁFICO N° 3
PARTICIPACIÓN EN EL VBP MINERA E HIDROCARBUROS
(Enero - Agosto 2013)

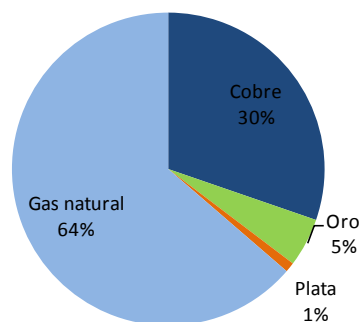

CUADRO N° 11
PRODUCCIÓN MINERA E HIDROCARBUROS

	Agosto			Enero-Agosto		
	2012	2013	Var.%	2012	2013	Var.%
MINERÍA METÁLICA 1/						
° Cobre (t)	4 035	16 805	316,5	26 975	107 459	298,4
° Oro (gr.)	197 754	430 763	117,8	1 614 450	2 832 925	75,5
° Plata (Kg.)	1 207	3 538	193,1	8 587	22 015	156,4
HIDROCARBUROS						
° Gas Natural (MPC)	35 574 838	37 725 649	6,0	270 485 842	272 445 252	0,7
° Líquidos de Gas Natural (BLS)	2 627 024	3 264 015	24,2	18 516 449	25 032 932	35,2

Preliminar
1/ Contenido fino
MPC: Miles de Pies Cúbicos
BLS: Barriles
Fuente: MINEM

1.1.4. Producción Manufacturera

La manufactura disminuyó 1,6 por ciento con relación a agosto de 2012, explicado por la menor producción de bebidas y de productos químicos (nitrato de amonio grado Anfo).

Asimismo, la producción acumulada se redujo 4,3 por ciento comparado con enero-agosto de 2012.

CUADRO N° 12
VALOR BRUTO DE LA PRODUCCIÓN MANUFACTURERA
(Variaciones porcentuales reales)

	Enero-Agosto	
	Agosto 2012-13	2012-13
Manufactura No Primaria	-1,6	-4,3
Bebidas	-33,2	-17,4
Sustancias y productos químicos	-0,3	-3,8
TOTAL	-1,6	-4,3

Fuente: Empresas Industriales

1.1.5. Electricidad y Agua

En el mes de agosto de 2013, la generación de energía eléctrica fue 0,7 por ciento superior respecto a igual mes de 2012, explicado por la mayor generación de energía hidráulica de EGEMSA (1,0 por ciento). Por contraste, la generación de energía acumulada presentó una disminución de 4,3 por ciento hasta agosto de 2013.

Por otro lado, la venta de energía eléctrica aumentó 9,3 por ciento en comparación a agosto de 2012. Este resultado se debió principalmente al aumento del consumo de baja tensión (7,5 por ciento). De igual modo, la comercialización de enero-agosto de 2013 aumentó 8,8 por ciento al compararla con la realizada en 2012.

CUADRO N° 13
GENERACIÓN Y VENTA DE ENERGÍA ELÉCTRICA
(MW. h.)

	Agosto			Enero-Agosto		
	2012	2013	Var. %	2012	2013	Var. %
TOTAL GENERACIÓN	64 577	65 049	0,7	498 878	477 400	-4,3
EGEMSA	63 549	64 198	1,0	489 906	468 114	-4,4
° Hidráulica	63 549	64 198	1,0	489 737	466 199	-4,8
° Térmica	0	0	-	169	1 915	1 033,1
ELECTRO SUR ESTE S.A.A.	1 028	851	-17,2	8 972	9 286	3,5
° Hidráulica	1 028	851	-17,2	8 892	9 286	4,4
° Térmica	0	0	-	80	0	-100,0
VENTA DE ENERGÍA ELÉCTRICA	29 522	32 281	9,3	224 969	244 671	8,8
MERCADO REGULADO	26 953	29 185	8,3	205 298	222 462	8,4
° Media Tensión	4 131	4 644	12,4	30 575	35 388	15,7
° Baja Tensión	22 822	24 541	7,5	174 723	187 074	7,1
- Alumbrado Público	1 284	1 478	15,1	11 084	11 105	0,2
- No Residencial	5 705	6 019	5,5	42 183	49 128	16,5
- Residencial	15 833	17 044	7,6	121 456	126 841	4,4
MERCADO LIBRE	2 569	3 096	20,5	19 671	22 209	12,9

Preliminar

Fuente: EGEMSA, Electro Sur Este S. A. A.

La producción de agua, en agosto de 2013, aumentó 3,3 por ciento, respecto a igual mes de 2012, y la producción acumulada se incrementó en 3,0 por ciento, respecto a enero-agosto de 2012.

La facturación de agua aumentó 7,5 por ciento con relación a agosto de 2012. Asimismo, durante enero-agosto de 2013, creció 9,9 por ciento, frente a similar periodo de 2012.

**CUADRO N° 14
PRODUCCIÓN Y FACTURACIÓN DE AGUA**

	Agosto			Enero-Agosto		
	2012	2013 ^{1/}	Var. %	2012	2013	Var. %
PRODUCCIÓN (M ³)	1 683 993	1 739 853	3,3	13 090 771	13 477 948	3,0
FACTURACIÓN (M ³)	1 021 492	1 097 682	7,5	7 869 115	8 646 915	9,9

Preliminar
1/ Estimado
Fuente: EPS. SEDA CUSCO S.A.

1.1.6. Turismo

El número de arribos a los establecimientos de hospedaje en agosto de 2013 se incrementó en 9,7 por ciento, respecto a similar mes de 2012. Del mismo modo, el número acumulado de arribos fue superior en 4,5 por ciento, respecto a enero-agosto de 2012.

El número de visitantes a Machupicchu aumentó 11,5 por ciento, con relación a agosto de 2012. Durante enero-agosto de 2013, el número de visitantes a este centro arqueológico mejoró 6,4 por ciento en

comparación al registrado en igual periodo de 2012.

El ingreso total captado, por la venta de entradas a Machupicchu y otras alternativas turísticas, alcanzó los S/. 16,8 millones, mostrando un aumento de 12,8 por ciento, con relación a agosto de 2012. El ingreso total de enero-agosto de 2013, creció 11,1 por ciento, en comparación a similar periodo de 2012.

**CUADRO N° 15
INDICADORES DEL SECTOR TURISMO**

	Agosto			Enero-Agosto		
	2012	2013	Var. %	2012	2013	Var. %
Arribo a Estab. de hospedaje	216 787	237 779	9,7	1 485 497	1 551 800	4,5
Pernoctaciones en Estab. de hospedaje	366 727	394 158	7,5	2 479 392	2 596 311	4,7
Visitantes a Machupicchu 1/	113 957	127 098	11,5	714 413	760 201	6,4
Visitantes a otros Centros Arqueológicos	25 508	27 662	8,4	173 141	160 063	-7,6
Venta de Boletos Turísticos (N° boletos)	72 334	78 949	9,1	432 524	451 038	4,3
Venta Total (Miles de Nuevos Soles)	14 904	16 817	12,8	111 662	124 098	11,1
Venta de Boletos Turísticos (Miles de Nuevos soles)	6 072	6 609	8,8	38 213	39 500	3,4
Venta por entradas a Machupicchu (Miles de Nuevos soles)	8 832	10 208	15,6	73 449	84 598	15,2
° Camino Inca	636	660	3,8	12 963	13 539	4,4
° Ingresos Machupicchu	8 196	9 548	16,5	60 486	71 059	17,5

Preliminar
1/ Incluye Ciudad Inca de Machu Picchu, Camino Inca Piscacucho Km. 82, Camino Inca Qorywayrachina Km. 88 y Camino Inca Chachabamba Km.104
Fuente: MINCETUR, DRC, y COSITUC

1.1.7. Encuesta de percepción regional

Los resultados de la encuesta de percepción muestran que el índice de situación actual del negocio se ubicó en 67 puntos, menor en 2 puntos frente a lo registrado en julio pasado y

agosto del año anterior. Este índice muestra una buena situación del negocio, particularmente de los sectores comercio y servicios.

GRÁFICO N° 4

SITUACIÓN ACTUAL DEL NEGOCIO

¿Cómo considera Ud. la situación actual de su negocio?

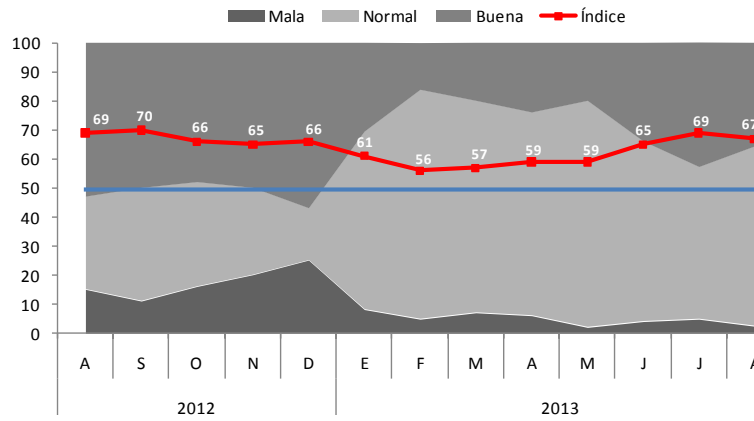

El índice de ventas bajó 4 puntos, alcanzando 71 puntos, permaneciendo en la zona donde las ventas aumentaron. El mejor desempeño

en las ventas se observó entre las empresas de los sectores comercio y servicios.

GRÁFICO N° 5
NIVEL DE VENTAS

Respecto al mes anterior, ¿Cómo considera el nivel de ventas?

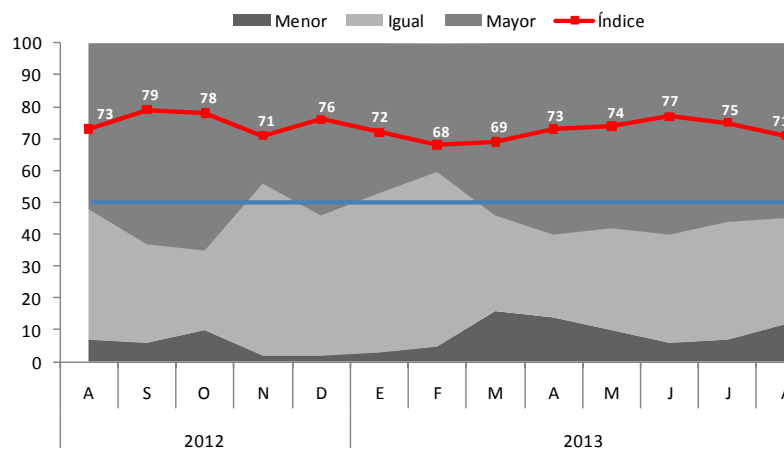

El índice de acceso al crédito alcanzó 75 puntos, permaneciendo en el tramo positivo. En los sectores de comercio y servicios se

concentraron una mayor proporción de los que reportaron no tener problemas con el acceso al crédito.

GRÁFICO N° 6

SITUACIÓN DE ACCESO AL CRÉDITO DE LA EMPRESA

¿Cómo considera Ud. la actual situación de acceso al crédito de su empresa?

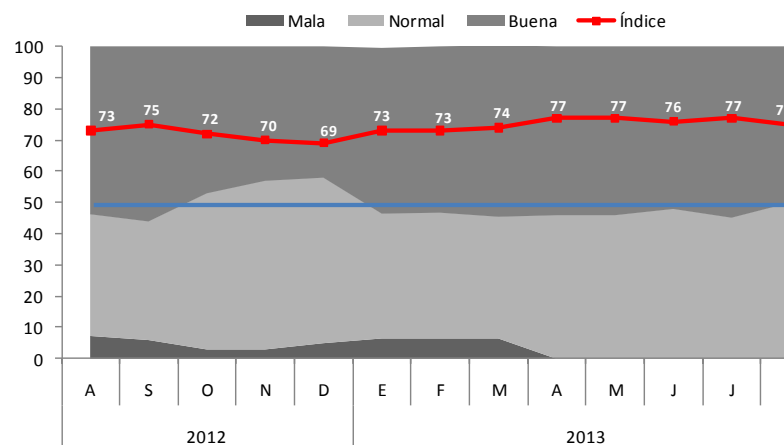

El índice de situación financiera de la empresa se ubicó en 69 puntos, donde destacan las empresas encuestadas de los

sectores comercio y servicios, que calificaron su situación financiera como buena y normal.

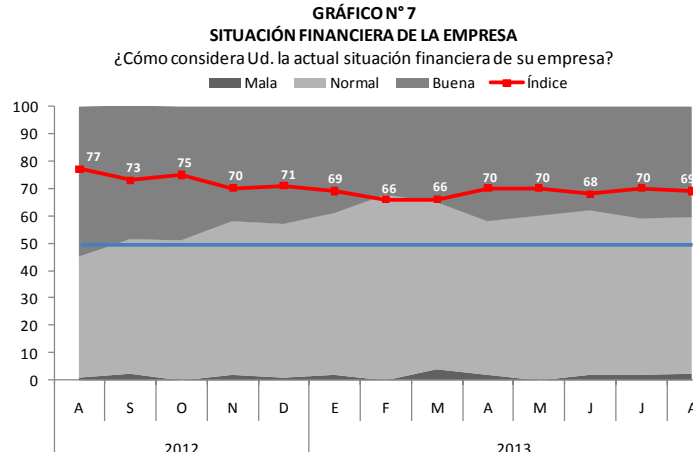

El índice de expectativas de la demanda de las empresas para los próximos tres meses se mantuvo en el tramo optimista, ubicándose en 65 puntos. Entre los sectores que

señalaron que esperan tener una mayor demanda destacan los de comercio y servicios.

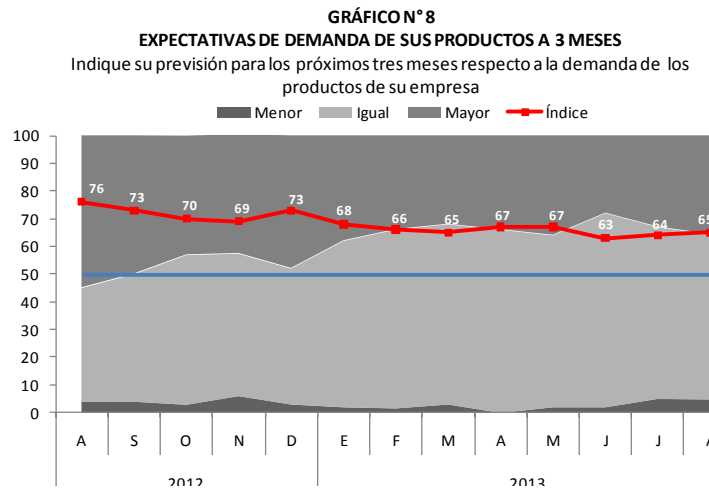

Con relación a las expectativas de contratación de personal en los próximos tres meses, el índice se ubicó en 56 puntos. Las

empresas que esperan contratar más personal en los próximos tres meses se encuentran en los sectores de comercio y servicios.

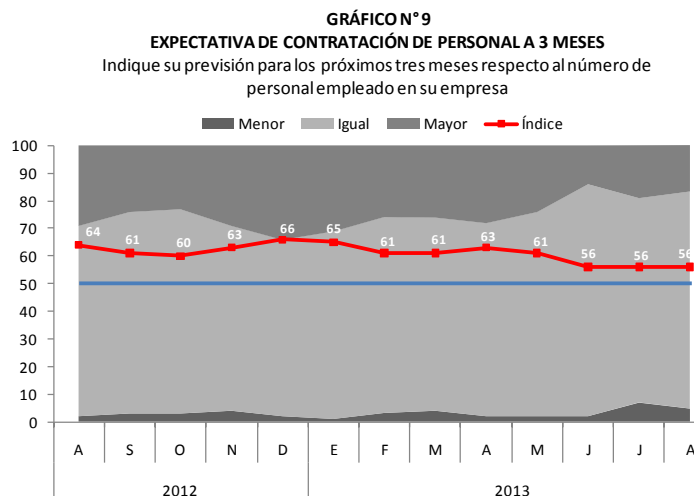

1.2. Aspectos Laborales

1.2.1. Número de Afiliados Activos por AFP

El número total de afiliados activos por AFP, en agosto de 2013, aumentó 1,1 por ciento, respecto a julio, explicado por el incremento de las afiliaciones de AFP Profuturo y AFP Integra.

Asimismo, el número de afiliados creció 7,6 por ciento, respecto a agosto de 2012, destacando la mayor actividad de la AFP Profuturo y AFP Integra.

CUADRO N° 16
NÚMERO DE AFILIADOS ACTIVOS SEGÚN AFP

	2012	2013		Var. %
	Agosto	Julio	Agosto	Agosto 2012-13
Habitat		256	2 374	--
Horizonte ^{1/}	51 802	52 356	--	--
Integra	42 680	42 722	68 829	61,3
Prima	37 324	47 118	47 084	26,1
Profuturo	41 425	41 915	68 093	64,4
TOTAL SPP	173 231	184 367	186 380	7,6

1/ Mediante Resolución SBS N° 4747-2013 y Resolución SBS N° 5071-2013, se aprobó la escisión del bloque patrimonial AFP Horizonte a favor de Profuturo AFP, y la fusión del patrimonio remanente a favor de AFP Integra.
Fuente: SBS y AFPs.

II. INFLACIÓN Y TIPO DE CAMBIO

2.1. Inflación

El Índice de Precios al Consumidor, en la ciudad de Cusco, subió 1,21 por ciento en el mes de agosto de 2013. La variación acumulada del índice en el periodo enero-agosto fue de 3,76 por ciento, y para los

últimos 12 meses mostró un incremento de 5,23 por ciento. En el incremento mensual del índice, el grupo de consumo Alimentos y Bebidas fue el que contribuyó más en tal resultado.

CUADRO N° 17
CIUDAD DE CUSCO: VARIACIÓN DEL IPC SEGÚN GRANDES GRUPOS DE CONSUMO

	Ponderación 1/	2013		
		Agosto	Acumulada	Anual
Índice General	100,0	1,21	3,76	5,23
1. Alimentos y Bebidas	44,7	2,13	3,74	6,63
2. Vestidos y Calzado	5,8	0,41	2,46	3,30
3. Alquiler de Vivienda, Combustible y Electricidad	8,1	0,90	2,15	2,12
4. Muebles, Enseres y Mantenimiento de la Vivienda	4,8	0,48	0,97	1,30
5. Cuidados y Conservación de la Salud	3,2	0,50	0,56	1,42
6. Transportes y Comunicaciones	13,8	0,77	7,40	7,47
7. Esparcimiento, Servicios Culturales y de Enseñanza	13,9	0,10	4,65	4,66
8. Otros Bienes y Servicios	5,7	-0,59	0,88	1,17

Preliminar
1/ Año base 2009=100
Fuente: INEI

CUADRO N° 18
EXPORTACIONES SEGÚN GRUPOS DE PRODUCTOS
(Valor FOB en miles de US dólares)

	Agosto			Enero-Agosto		
	2012	2013	Var. %	2012	2013	Var. %
PRODUCTOS TRADICIONALES	32 056	47 002	46,6	348 390	703 177	101,8
° Agrícolas	3 344	1 910	-42,9	11 151	4 592	-58,8
° Mineros	28 712	45 092	57,0	337 239	698 585	107,1
PRODUCTOS NO TRADICIONALES	2 235	998	-55,3	8 640	6 570	-24,0
° Agropecuario	1 967	775	-60,6	7 175	4 780	-33,4
° Textiles	147	146	-0,7	590	659	11,7
° Maderas y papeles, y sus manufacturas	1	1	0,0	3	7	133,3
° Químicos	31	2	-93,5	459	639	39,2
° Minería no metálica	9	2	-77,8	192	237	23,4
° Sidero-metalúrgicos y joyería	10	16	60,0	54	45	-16,7
° Metal mecánicos	16	0	-100,0	75	34	-54,7
° Resto de otros no tradicionales	54	56	3,7	92	169	83,7
TOTAL	34 291	48 000	40,0	357 030	709 747	98,8

Preliminar
Fuente: SUNAT

GRÁFICO N° 12
ESTRUCTURA DE LAS EXPORTACIONES POR GRUPO DE PRODUCTO

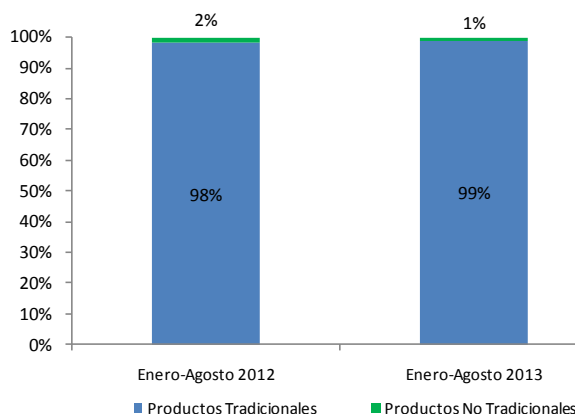

3.2. Importaciones

No se registraron importaciones en el mes de agosto. Sin embargo, las importaciones ascendieron a US\$ 12 mil en el periodo enero-agosto de 2013, significando un

aumento de 33,3 por ciento, referidas básicamente a la compra de bienes de capital para la industria.

IV. FINANZAS PÚBLICAS

4.1. Ingresos Recaudados por la SUNAT

Los ingresos recaudados por la SUNAT en el departamento de Cusco, en agosto de 2013, ascendieron a S/. 61,9 millones, significando una expansión real de 31,7 por ciento, respecto a similar mes de 2012, explicada por las mayores recaudaciones provenientes de otros ingresos (91,6 por ciento).

Los ingresos recaudados durante enero-agosto de 2013 llegaron a representar S/. 468,0 millones, registrando una disminución real de 28,8 por ciento frente a igual periodo de 2012, debido a la menor captación del IGV por operaciones internas (-42,8 por ciento) e impuesto a la renta (-27,6 por ciento).

CUADRO N° 19
INGRESOS RECAUDADOS EN EL DEPARTAMENTO DE CUSCO
(Miles de nuevos soles)

	Agosto			Enero-Agosto		
	2012	2013	Var. %	2012	2013	Var. %
1. Impuesto a la Renta	20 622	24 938	17,1	313 062	232 923	-27,6
2. Impuestos a la Producción y Consumo	16 255	19 900	18,5	251 949	149 281	-42,7
° I.G.V.	16 246	19 872	18,4	251 750	149 106	-42,7
- Operaciones Internas	16 228	19 848	18,4	251 626	148 981	-42,8
- Operaciones Externas	18	24	29,1	124	125	-2,1
° I.S.C.	9	6	-35,4	96	50	-49,2
° Impuesto Extraordinario de Promoción Turística	0	22	-	103	125	16,9
3. Impuesto a la Importación	3	6	93,7	35	31	-14,1
4. Otros Ingresos	8 606	17 033	91,6	72 944	85 808	14,3
TOTAL	45 486	61 877	31,7	637 990	468 043	-28,8

Preliminar

Fuente: SUNAT

4.2. Gobierno Regional

Los gastos del Gobierno Regional, en agosto de 2013, sumaron S/. 115,8 millones, mostrando una expansión real de 21,3 por ciento, con relación a similar mes de 2012, debido a la mayor adquisición de activos no financieros (58,8 por ciento).

La ejecución presupuestal acumulada hasta agosto de 2013 fue de S/. 1 051,4 millones, mostrando un incremento de 42,6 por ciento, en términos reales, respecto a 2012, explicado por el aumento de las inversiones en activos no financieros (144,5 por ciento).

CUADRO N° 20
EJECUCIÓN PRESUPUESTAL DE GASTOS, SEGÚN GRUPOS DE GASTO
(Miles de nuevos soles)

	Agosto			Enero-Agosto		
	2012	2013	Var. % 1/	2012	2013	Var. % 1/
GASTO CORRIENTE	63 867	68 906	4,5	536 567	594 420	7,9
° Personal y Obligaciones Sociales	40 274	43 659	5,0	318 352	358 757	9,7
° Pensiones y Otras Prestaciones Sociales	8 259	8 500	-0,3	71 619	72 401	-1,6
° Bienes y Servicios	14 717	16 137	6,2	143 822	159 578	8,2
° Otros Gastos	617	610	-4,3	2 774	3 684	29,2
GASTO DE CAPITAL	28 585	46 870	58,8	181 410	457 014	145,3
° Adquisición de Activos no Financieros	28 585	46 870	58,8	181 410	455 390	144,5
° Donaciones y Transferencias	0	0	-	0	1 624	-
TOTAL	92 452	115 776	21,3	717 977	1 051 434	42,6

Preliminar

1/ Variación en términos reales

Fuente: MEF

CUADRO N° 21
EJECUCIÓN PRESUPUESTAL DE GASTOS, SEGÚN FUENTES DE FINANCIAMIENTO
(Miles de nuevos soles)

	Agosto			Enero-Agosto		
	2012	2013	Var. % 1/	2012	2013	Var. % 1/
Recursos Ordinarios	55 564	60 176	4,9	430 352	487 496	10,3
Recursos Directamente Recaudados	5 296	2 070	-62,2	17 696	15 846	-12,8
Donaciones y Transferencias	3 495	5 179	43,5	22 395	29 022	25,9
Canon, Sobrecanon, Regalías y Participaciones	28 097	47 946	65,2	246 873	515 021	103,4
Recursos por Operaciones Oficiales de Crédito	0	405	-	661	4 049	497,0
TOTAL	92 452	115 776	21,3	717 977	1 051 434	42,6

Preliminar

1/ Variación en términos reales

Fuente: MEF

4.3. Proyectos Especiales

4.3.1. Plan Copesco

La ejecución presupuestal del Proyecto Especial Plan Copesco, en agosto de 2013, fue de S/. 11,1 millones, significando un incremento real de 130,7 por ciento, respecto a similar mes de 2012, como resultado de los mayores gastos en transporte terrestre.

El gasto ejecutado durante enero-agosto de 2013 alcanzó S/. 111,9 millones, mostrando un aumento de 392,7 por ciento, al compararlo con igual periodo de 2012, explicado por el incremento de los gastos orientados a transporte terrestre (694,1 por ciento).

CUADRO N° 22
EJECUCIÓN PRESUPUESTAL DEL PLAN COPESCO
(Miles de nuevos soles)

	Agosto			Enero-Agosto		
	2012	2013	Var. % 1/	2012	2013	Var. % 1/
PLANEAMIENTO, GESTIÓN Y RESERVA DE CONTINGENCIA	461	156	-67,2	4 110	1 634	-61,2
° Gestión	461	156	-67,2	4 110	1 634	-61,2
TURISMO	1 235	1 491	16,9	3 895	8 392	109,9
° Turismo	1 235	1 491	16,9	3 895	8 392	109,9
TRANSPORTE	2 965	7 986	160,8	14 148	95 821	560,9
° Transporte Terrestre	2 804	7 900	172,8	11 751	95 589	694,1
° Transporte Hidroviario	133	86	-37,4	185	232	21,8
° Transporte Urbano	28	0	-100,0	2 212	0	-100,0
CULTURA Y DEPORTE	0	1 470	--	0	6 056	--
° Deporte	0	1 470	--	0	6 056	--
TOTAL	4 661	11 103	130,7	22 153	111 903	392,7

Preliminar

1/ Variación en términos reales

Fuente: MEF

4.3.2. Plan Meriss

El presupuesto ejecutado por el Proyecto Especial Plan Meriss, en el mes de agosto de 2013, fue de S/. 3,3 millones, resultando superior en 1,9 por ciento, en términos reales, respecto a igual mes de 2012, debido principalmente a la expansión del gasto en proyectos de irrigación (19,6 por ciento).

El gasto ejecutado hasta agosto de 2013 alcanzó S/. 44,0 millones, implicando un incremento de 47,3 por ciento, respecto al realizado en similar periodo de 2012, explicado principalmente por el mayor gasto en proyectos de irrigación (65,9 por ciento).

CUADRO N° 23
EJECUCIÓN PRESUPUESTAL DEL PLAN MERISS
(Miles de nuevos soles)

	Agosto			Enero-Agosto		
	2012	2013	Var. % 1/	2012	2013	Var. % 1/
RIEGO						
° Gestión de Proyectos	396	135	-67,0	4 266	2 252	-48,6
° Proyectos de Irrigación	2 359	2 915	19,6	21 085	35 905	65,9
° Estudios de Pre-Inversión	373	222	-42,4	3 676	5 259	39,7
° Equipamiento y Capacitación	4	25	505,2	61	545	769,9
TOTAL	3 132	3 297	1,9	29 088	43 961	47,3

Preliminar

1/ Variación en términos reales

Fuente: MEF

4.4. Gobiernos Locales

Los gastos de los Gobiernos Locales, en agosto de 2013, ascendieron a S/. 257,7 millones, mostrando un aumento real de 5,2 por ciento, con relación a similar mes de 2012, debido a la mayor adquisición de activos no financieros (13,1 por ciento).

La ejecución presupuestal acumulada alcanzó S/. 1 790,5 millones, traducándose en un crecimiento de 31,3 por ciento, en términos reales, respecto a enero-agosto de 2012, explicado por el incremento del gasto en activos no financieros (37,7 por ciento).

CUADRO N° 24
EJECUCIÓN PRESUPUESTAL DE GASTOS, SEGÚN GRUPOS DE GASTO
(Miles de nuevos soles)

	Agosto			Enero-Agosto		
	2012	2013	Var.% 1/	2012	2013	Var.% 1/
GASTO CORRIENTE	66 633	68 546	-0,4	430 624	505 410	14,2
° Personal y Obligaciones Sociales	6 624	8 015	17,2	59 040	66 347	9,3
° Pensiones y Otras Prestaciones Sociales	3 168	2 421	-26,0	13 870	14 218	-0,3
° Bienes y Servicios	54 333	57 345	2,2	346 492	416 143	16,9
° Donaciones y Transferencias	2 014	487	-76,6	8 176	5 804	-30,8
° Otros Gastos	494	278	-45,5	3 046	2 898	-7,1
GASTO DE CAPITAL	170 083	188 371	7,2	894 856	1 277 691	38,9
° Adquisición de Activos no Financieros	158 822	185 587	13,1	861 791	1 219 418	37,7
° Otros Gastos de Capital	11 261	2 784	-76,1	33 065	58 273	70,7
SERVICIO DE LA DEUDA PUBLICA	496	813	58,7	1 681	7 377	326,5
TOTAL	237 212	257 730	5,2	1 327 161	1 790 478	31,3

Preliminar

1/ Variación en términos reales

Fuente: MEF

CUADRO N° 25
EJECUCIÓN PRESUPUESTAL DE GASTOS, SEGÚN FUENTES DE FINANCIAMIENTO
(Miles de nuevos soles)

	Agosto			Enero-Agosto		
	2012	2013	Var.% 1/	2012	2013	Var.% 1/
Recursos Ordinarios	10 989	5 521	-51,4	37 004	44 888	18,1
Recursos Directamente Recaudados	19 674	19 032	-6,3	155 714	171 548	7,2
Impuestos Municipales	3 185	2 915	-11,4	19 344	21 482	8,0
Recursos Directamente Recaudados	8 114	10 000	19,3	58 188	79 180	32,4
Donaciones y Transferencias	10 633	4 642	-57,7	66 368	30 759	-54,9
Canon, Sobrecanon, Regalías y Participaciones	182 826	215 060	13,9	988 267	1 434 045	41,2
Recursos Por Operaciones Oficiales de Crédito	1 791	560	-69,7	2 276	8 576	267,3
TOTAL	237 212	257 730	5,2	1 327 161	1 790 478	31,3

Preliminar

1/ Variación en términos reales

Fuente: MEF

4.5. Inversión Pública

En agosto, la inversión pública creció 20,6 por ciento frente a lo registrado en igual mes de 2012, vinculado al mayor crecimiento de las inversiones del Gobierno Regional y Gobiernos Locales.

En enero-agosto de 2013, la inversión pública se expandió 42,8 por ciento, respecto a igual periodo de 2012, explicado por los mayores desembolsos del Gobierno Regional y los Gobiernos Locales.

CUADRO N° 26
INVERSIÓN PÚBLICA POR NIVELES DE GOBIERNO
(Miles de nuevos soles)

	Agosto			Enero-Agosto		
	2012	2013	Var.% 1/	2012	2013	Var.% 1/
° Gobierno Nacional	66 639	83 957	22,0	427 658	484 400	10,2
° Gobierno Regional	28 585	46 870	58,8	181 410	455 390	144,5
° Gobiernos Locales	158 822	185 587	13,1	861 791	1 219 418	37,7
TOTAL	254 046	316 414	20,6	1 470 859	2 159 208	42,8

Preliminar

1/ Variación en términos reales

Fuente: MEF

V. MONEDA Y CRÉDITO

5.1. Depósitos en el Sistema Financiero

Al finalizar agosto de 2013, el saldo de depósitos en el Sistema Financiero totalizó S/. 2 374,2 millones, mostrando un crecimiento de 2,4 por ciento, en términos reales, respecto a julio, explicado por el incremento de las captaciones de las instituciones microfinancieras no bancarias (3,2 por ciento) y empresas bancarias (1,8 por ciento).

Con respecto a agosto de 2012, el saldo de depósitos fue superior en 22,9 por ciento, debido a las mayores captaciones de las empresas bancarias (24,2 por ciento) e instituciones microfinancieras no bancarias (21,5 por ciento). La liquidez en moneda nacional aumentó 28,5 por ciento, y en moneda extranjera 10,6 por ciento.

CUADRO N° 27
DEPÓSITOS EN EL SISTEMA FINANCIERO
(Saldo en miles de nuevos soles)

	2012	2013		Var.% real Agosto 2012-13
	Agosto	Julio	Agosto	
Empresas Bancarias	1 019 732	1 277 266	1 307 632	24,2
Instituciones Microfinancieras no Bancarias	843 409	1 019 387	1 058 210	21,5
° Cajas Municipales	699 793	841 884	877 065	21,4
° Cajas Rurales	143 616	177 503	181 145	22,1
Empresas Financieras	6 754	8 219	8 310	19,1
TOTAL SISTEMA FINANCIERO	1 869 895	2 304 872	2 374 152	22,9
TOTAL M/N	1 287 832	1 649 997	1 709 136	28,5
TOTAL M/E	582 063	654 875	665 016	10,6

Fuente: SBS

CUADRO N° 28
PARTICIPACIÓN EN LOS DEPÓSITOS
(En %)

ENTIDADES FINANCIERAS	Miles de S/.	Participación %	Acumulado
Caja Municipal Cusco	781 219	32,9	32,9
Banco de Crédito	430 621	18,2	51,1
Banco Continental	406 361	17,1	68,2
Interbank	209 623	8,8	77,0
CRAC Credinka	181 145	7,6	84,6
Scotiabank Perú	162 200	6,8	91,4
Caja Municipal Arequipa	79 029	3,3	94,7
Banco Interamericano	43 730	1,8	96,5
MiBanco	29 525	1,2	97,7
Azteca del Perú	17 644	0,8	98,5
Caja Municipal Tacna	10 001	0,4	98,9
Banco Financiero	7 665	0,3	99,2
CrediScotia	7 035	0,3	99,5
Caja Municipal Piura	3 626	0,2	99,7
Caja Municipal Huancayo	2 013	0,1	99,8
Caja Municipal Lima	1 177	0,1	99,9
Financiera Confianza	1 101	0,1	100,0
Citibank Perú	263	1/	100,0
Financiera Edyficar	174	1/	100,0
TOTAL	2 374 152	100,0	

1/ Menos de 0,1 por ciento.
Fuente: SBS y AFPs.

Los depósitos a plazo se incrementaron en 28,7 por ciento, los depósitos a la vista en 19,0 por ciento y los depósitos de ahorro en 18,8 por ciento, en términos reales, todos respecto a agosto de 2012. Los depósitos de

ahorro llegaron a representar el 43,7 por ciento del total de obligaciones del Sistema Financiero, seguido por los depósitos a plazo con el 43,6 por ciento y los depósitos a la vista con el 12,7 por ciento.

CUADRO N° 29
DEPÓSITOS EN EL SISTEMA FINANCIERO SEGÚN TIPO

	Var. % real	Participación (%)
	Ago.13/Ago.12	Agosto 2013
Depósitos a la Vista	19,0	12,7
Depósitos de Ahorro	18,8	43,7
Depósitos a Plazo	28,7	43,6
	22,9	100,0

Fuente: SBS y AFPs.

5.2. Créditos del Sistema Financiero

Al concluir agosto de 2013, el saldo de colocaciones del Sistema Financiero alcanzó S/. 3 234,0 millones, aumentando 0,7 por ciento, en términos reales respecto a julio, debido al incremento de los créditos correspondientes a las instituciones microfinancieras no bancarias (1,8 por ciento).

Del mismo modo, el saldo de colocaciones

registró un crecimiento anual de 14,9 por ciento, destacando las instituciones microfinancieras no bancarias y las empresas bancarias, que reportaron incrementos de 18,0 y 13,9 por ciento, respectivamente. En el mismo periodo, el saldo intermediado en moneda nacional aumentó 18,9 por ciento y en moneda extranjera se contrajo en 1,0 por ciento.

CUADRO N° 30
CRÉDITOS DEL SISTEMA FINANCIERO
(Saldo en miles de nuevos soles)

	2012	2013		Var.% real
	Agosto	Julio	Agosto	Agosto 2012-13
Empresas Bancarias	1 356 280	1 587 723	1 595 655	13,9
Instituciones Microfinancieras no Bancarias	1 051 613	1 252 534	1 281 671	18,0
° Cajas Municipales	801 023	956 196	973 489	17,7
° Caja Rural	211 178	255 782	266 900	22,4
° Edpymes	39 412	40 556	41 282	1,4
Empresas Financieras	199 307	240 745	245 266	19,2
Entidades Estatales	117 668	112 950	111 385	-8,3
° Banco de la Nación	117 668	112 950	111 385	-8,3
TOTAL SISTEMA FINANCIERO	2 724 868	3 193 952	3 233 977	14,9
TOTAL M/N	2 176 479	2 633 972	2 673 284	18,9
TOTAL M/E	548 389	559 980	560 693	-1,0

Fuente: SBS y AFPs.

CUADRO N° 31
PARTICIPACIÓN EN LOS CRÉDITOS
(En %)

	Miles de S/.	Participación %	Acumulado
Caja Municipal Cusco	714 027	22,1	22,1
Banco Continental	538 901	16,7	38,8
Banco de Crédito	461 744	14,3	53,1
CRAC Credinka	259 726	8,0	61,1
Scotiabank Perú	233 592	7,3	68,4
Caja Municipal Arequipa	219 490	6,8	75,2
MiBanco	164 875	5,1	80,3
Interbank	140 509	4,3	84,6
Financiera Edyficar	130 073	4,0	88,6
Banco de la Nación	111 385	3,5	92,1
CrediScotia	84 877	2,6	94,7
Banco Financiero	42 413	1,3	96,0
Edpyme - Solidaridad	16 178	0,5	96,5
Caja Municipal Piura	14 489	0,5	97,0
Financiera Confianza	14 130	0,4	97,4
Caja Municipal Tacna	13 415	0,4	97,8
Edpyme- Nueva Visión	13 306	0,4	98,2
Azteca del Perú	13 090	0,4	98,6
Edpyme - Credivisión	11 470	0,4	99,0
Financiera Efectiva	11 311	0,3	99,3
Caja Municipal Lima	8 112	0,3	99,6
CRAC Los Andes	7 174	0,2	99,8
Caja Municipal Huancayo	3 956	0,1	99,9
Financiera Compartamos	3 786	0,1	100,0
Financiera Proempresa	1 089	1/	100,0
Banco Interamericano	531	1/	100,0
Edpyme - Marcimex	328	1/	100,0
TOTAL	3 233 977	100,0	

1/ Menos de 0,1 por ciento

Fuente: SBS y AFPs.

Los saldos según tipo de crédito que mostraron un mayor crecimiento, en el mes de agosto, fueron los créditos para las medianas y pequeñas empresas.

Las mayores participaciones de saldos correspondieron a los créditos para las pequeñas empresas y los créditos de consumo.

CUADRO N° 32
CRÉDITOS DEL SISTEMA FINANCIERO SEGÚN TIPO

	Var. %	Participación
	Ago.13/Ago.12	Agosto 2013
Actividades Empresariales	16,3	65,6
Corporativos	233,3	0,0
Grandes empresas	11,2	3,2
Medianas empresas	25,9	17,4
Pequeñas empresas	16,4	29,8
Microempresas	7,6	15,2
Consumo	16,3	23,4
Hipotecario	15,5	11,0

Fuente: SBS y AFPs.

VI. INFORMACIÓN ESTADÍSTICA

ANEXO 1
CUSCO: SIEMBRAS POR CAMPAÑA
(Hectáreas)

	2012					2013							
	Ago.	Set.	Oct.	Nov.	Dic.	Ene.	Feb.	Mar.	Abr.	May.	Jun.	Jul.	Ago.
Ajo	0	0	0	0	0	0	0	0	0	0	0	0	0
Achiote	0	0	0	0	1	25	1	0	0	0	0	0	0
Achita o Kiwicha	0	0	23	147	533	0	0	0	0	0	0	0	0
Ajonjolí	0	0	0	0	0	0	0	0	0	0	0	0	0
Alcachofa	0	0	0	0	0	0	0	0	0	0	0	0	0
Alfalfa	0	0	0	9	101	31	8	0	0	0	0	0	0
Arracacha	0	2	39	35	8	0	0	0	0	0	0	0	0
Arroz cáscara	214	50	533	291	76	8	0	0	0	0	0	0	17
Arveja grano seco	3	206	1096	1264	869	20	0	0	0	0	0	0	45
Arveja grano verde	73	156	145	92	10	16	5	3	9	9	0	0	107
Avena forrajera	44	117	201	3981	4697	47	30	2	13	0	10	9	21
Avena grano	0	40	630	1101	177	13	60	0	0	0	0	0	0
Cacao	0	0	0	152	323	327	37	0	0	0	0	0	0
Café	0	0	6	109	33	501	80	10	0	0	0	0	0
Calabaza	0	0	0	0	0	0	0	0	0	0	0	0	0
Carnote	0	0	15	4	0	0	0	0	0	0	0	0	0
Canahua o Ccañiwa	0	587	82	0	0	0	0	0	0	0	0	0	0
Capulí	0	0	0	0	0	0	0	0	0	0	0	0	0
Caña de azúcar para alcohol	0	0	0	0	0	0	0	0	0	0	0	0	0
Caña de azúcar para fruta	0	0	0	0	0	0	0	0	0	0	0	0	0
Cebada forrajera	84	94	201	157	122	79	88	115	101	87	102	90	123
Cebada grano	0	0	1154	7659	6561	1064	0	0	0	0	0	50	2
Cebolla	33	60	74	44	72	60	45	39	32	23	22	14	28
Chirimoya	0	0	0	0	0	5	0	0	0	0	0	0	0
Chocho o Tarwi	2	288	887	675	26	26	0	0	0	0	0	0	103
Ciruela	0	0	0	0	0	0	0	0	0	0	0	0	0
Colo repollo	10	8	7	9	7	6	10	8	11	12	9	9	10
Coliflor	8	9	5	4	8	6	8	7	9	9	6	7	8
Cube o barbasco	0	0	0	0	0	0	0	0	0	0	0	0	0
Fresa y frutilla	0	0	0	0	0	0	0	0	0	0	0	0	0
Frijol caupi Chiclayo	0	0	0	0	0	0	0	0	0	0	0	0	0
Frijol de palo grano seco	0	0	8	30	10	52	0	0	0	0	0	0	0
Frijol grano seco	68	171	325	329	960	2	19	0	2	0	0	0	41
Frijol vainita	3	4	9	2	4	2	0	0	4	0	2	0	5
Garbanzo grano seco	0	0	0	0	0	0	0	0	0	0	0	0	0
Granadilla	0	0	0	0	0	10	0	0	0	0	0	0	0
Haba grano seco	62	2165	6441	3125	185	456	0	0	0	0	0	0	89
Haba grano verde	180	188	159	75	4	14	8	3	35	6	0	0	186
Lechuga	9	6	7	6	8	6	8	6	7	8	7	7	6
Lima	0	0	0	0	0	14	3	0	0	0	0	0	0
Limón	0	0	0	0	1	10	0	0	0	0	0	0	0
Linaza	0	0	3	5	0	0	0	0	0	0	0	0	0
Lúcuma	0	0	0	0	0	0	0	0	0	0	0	0	0
Maca	0	0	0	0	0	0	0	0	0	0	0	0	0
Maíz amarillo duro	240	183	1137	1038	409	0	0	0	0	0	43	18	357
Maíz amiláceo	5686	10589	7800	2070	130	33	0	0	0	150	0	0	5708
Maíz chala	0	0	0	0	0	0	0	0	0	0	0	0	0
Maíz choclo	1086	335	95	41	2	0	5	0	11	0	0	13	1174
Mandarina	0	0	0	0	0	10	0	0	0	0	0	0	0
Mango	0	0	0	0	0	5	0	0	0	0	0	0	0
Maní (para aceite)	0	25	30	0	0	0	0	0	0	0	0	0	0
Maní fruta	0	25	56	3	0	0	0	0	0	2	2	0	0
Manzana	0	8	3	0	1	0	0	0	0	0	0	0	0
Maracuyá	0	0	0	0	0	0	0	0	0	0	0	0	0
Maswa	38	285	439	261	0	0	0	0	0	0	0	0	73
Melocotón	0	0	8	0	4	4	0	0	0	0	0	0	0
Naranja	0	0	0	2	6	50	30	10	0	0	0	0	0
Nispero	0	0	0	0	0	0	0	0	0	0	0	0	0
Oca	79	506	847	548	49	14	0	0	0	15	0	0	100
Olluco	762	1594	1808	788	52	426	0	0	0	0	0	0	767
Pacae o guabo	0	0	0	0	0	0	0	0	0	0	0	0	0
Palillo o curcuma	0	0	0	0	0	0	0	0	0	0	0	0	0
Palta	0	3	0	2	32	16	3	2	0	0	0	0	0
Papa	1144	5801	11797	11560	1745	2225	0	15	523	293	474	1877	1877
Papaya	0	1	0	4	28	33	1	0	0	0	0	0	0
Pasto elefante	0	0	0	0	0	0	0	0	0	0	0	0	0
Pepino	0	5	1	0	0	0	0	1	1	1	0	0	0
Pera	0	0	0	0	0	0	0	0	0	0	0	0	0
Piña	0	8	25	6	21	16	3	2	0	0	0	0	0
Plátano	0	1	60	58	70	36	2	1	0	0	0	0	0
Quinua	0	939	865	710	63	4	0	0	0	0	0	0	0
Rocoto	8	0	2	0	0	13	1	0	3	0	0	0	0
Raygrass	0	0	0	0	62	2	0	0	0	0	0	0	0
Sandía	0	3	0	0	5	0	0	3	3	2	1	1	0
Soya	0	0	20	8	51	0	0	0	9	28	20	0	0
Tangelo	0	0	0	0	0	0	0	0	0	0	0	0	0
Té	0	0	0	0	0	0	0	0	0	0	0	0	0
Tomate	1	9	18	6	2	0	0	2	5	1	1	1	2
Trébol	0	0	0	0	3	0	0	0	0	0	0	0	0
Toronja	0	0	0	0	0	0	0	0	0	0	0	0	0
Trigo	0	335	2354	4507	3672	756	22	0	0	0	0	10	0
Tuna	0	0	0	0	0	30	0	0	0	0	0	0	0
Uncucha	0	41	261	298	12	0	0	0	0	0	0	0	0
Yacón	0	5	8	4	0	0	0	0	0	0	0	0	0
Yuca	740	1189	667	900	129	44	30	33	20	31	36	29	688
Zanahoria	59	63	55	40	68	59	50	31	40	18	26	12	53
Zapallo	26	31	38	17	0	0	0	0	5	0	0	0	21
TOTAL	10 662	26 135	40 454	42 176	21 412	6 666	557	278	335	925	580	744	11 611

Preliminar
Fuente: MINAGRI - Cusco

ANEXO 2
CUSCO: PRODUCCIÓN AGROPECUARIA
(Toneladas)

	2012					2013							
	Ago.	Set.	Oct.	Nov.	Dic.	Ene.	Feb.	Mar.	Abr.	May.	Jun.	Jul.	Ago.
AGRICOLA													
Achiote	882	650	97	0	0	0	0	0	0	0	13	549	1402
Achita o Kiwicha	30	0	0	0	0	0	0	0	16	377	721	0	0
Ajo	0	0	0	0	0	0	0	0	0	0	0	0	0
Ajonjolí	0	0	0	0	0	0	0	0	0	0	0	0	0
Alcachofa	0	0	0	0	0	40	43	57	67	56	46	0	0
Alfalfa	3 960	6 657	6 797	10 321	8 869	14 425	10 291	12 531	15 406	7 202	6 199	5 709	4 469
Arracacha	0	0	2 16	0	0	0	0	0	167	333	135	0	0
Arroz cáscara	0	0	828	0	0	12	122	126	404	726	338	28	0
Arveja grano seco	5	8	0	0	0	12	0	0	259	1788	1751	391	0
Arveja grano verde	0	0	128	97	171	273	293	717	1250	228	80	25	15
Avena forrajera	490	350	630	960	770	454	1482	2 525	25 848	55 327	15 428	907	525
Avena grano	0	0	0	0	0	0	0	0	22	306	1401	2 117	0
Cacao	543	0	106	335	989	1157	1467	783	930	1839	1344	881	402
Café	1345	0	0	0	0	0	631	1681	5 718	10 148	9 237	5 396	1946
Calabaza	0	0	0	0	0	0	0	0	0	0	0	0	0
Camote	0	0	0	0	0	0	0	0	0	94	42	0	0
Canahua o Ccañiwa	0	0	0	0	0	0	177	167	0	0	0	0	0
Capulí	0	0	0	0	20	55	5	70	20	0	0	0	0
Caña de azúcar para alcohol	96	40	76	86	72	72	72	88	111	168	172	167	81
Caña de azúcar fruta	0	0	0	0	56	0	0	0	0	0	0	0	0
Cebada forrajera	1636	1350	1618	1674	1852	1 197	1731	2 872	2 831	2 305	1435	1684	1637
Cebada grano	0	0	0	0	0	0	0	0	0	2 864	13 349	12 874	0
Cebolla	629	396	467	456	511	332	201	670	888	676	664	732	513
Chirimoya	0	0	0	0	0	0	0	96	194	141	91	27	0
Chocho o Tarwi	0	0	0	0	0	0	0	0	0	358	1136	686	0
Ciruela	0	0	0	0	20	0	0	0	0	0	0	0	0
Col o repollo	117	129	166	80	144	88	138	106	148	142	158	130	113
Coliflor	60	88	88	52	67	93	99	68	91	108	81	120	89
Cube o barbasco	0	0	0	0	0	0	0	0	0	0	0	0	0
Fresa y frutilla	0	0	0	0	0	0	0	0	0	0	0	0	0
Frijol caupi Chiclayo	0	0	0	0	0	0	0	0	0	0	0	0	0
Frijol de palo grano seco	53	0	0	0	0	0	0	0	5	34	132	484	619
Frijol grano seco	0	14	0	0	13	68	344	120	1547	363	322	0	0
Frijol vainita	0	12	20	12	24	0	0	0	32	8	0	0	8
Garbanzo grano seco	0	0	0	0	0	0	0	0	0	0	0	0	0
Granadilla	173	116	42	0	0	0	5	5	535	54	465	423	243
Haba grano seco	23	0	0	0	0	0	0	0	461	6 015	8 286	7 263	0
Haba grano verde	42	64	156	312	397	517	956	1049	1159	215	191	55	0
Lechuga	78	91	78	82	91	78	91	78	91	104	78	104	104
Lima	855	80	0	0	0	0	0	145	334	477	415	230	127
Limón	36	17	14	26	47	107	145	172	129	67	44	36	27
Linaza	0	0	0	0	0	0	0	0	0	0	0	11	0
Lúcuma	0	0	0	0	0	0	0	0	0	0	0	0	0
Maca	0	0	0	0	0	0	0	0	0	0	0	0	0
Maíz amarillo duro	0	0	531	0	64	565	1014	1831	914	1309	20	0	0
Maíz amiláceo	42	0	0	0	0	0	0	474	14 583	34 199	9 200	10 522	0
Maíz cholo	0	0	100	0	2 360	9 886	10 572	17 454	4 990	599	0	0	0
Mandarina	123	77	0	0	0	0	20	123	246	318	241	140	145
Mango	0	0	0	178	353	247	34	21	0	0	0	0	0
Maní (para aceite)	0	0	0	0	0	0	0	0	0	55	55	0	0
Maní (para fruta)	0	0	0	0	0	0	0	0	0	59	81	7	0
Manzana	0	480	19	24	31	63	173	196	25	0	225	0	0
Maracuyá	0	0	0	0	0	0	0	0	0	0	0	0	0
Maswa	0	0	0	0	0	0	0	0	1485	4 020	1747	46	0
Melocotón	0	0	4	5	46	162	431	470	26	0	195	0	0
Naranja	2 028	1295	620	464	235	267	497	1 121	1884	1541	1976	1555	1 162
Níspero	0	0	0	0	0	0	0	0	0	0	0	0	0
Oca	0	0	0	0	0	0	0	0	3 710	8 631	2 552	313	0
Olluco	0	0	0	0	0	720	1314	2 812	8 253	18 326	4 595	696	0
Pacae o guabo	0	0	0	0	0	0	0	0	0	0	0	0	28
Palillo o curcuma	184	224	200	14	0	0	0	0	0	0	0	0	25
Palta	30	24	38	755	368	634	380	253	703	1230	423	182	0
Papa	0	680	1110	4 642	5 895	7 066	16 623	29 857	84 040	195 371	68 543	7 975	260
Papaya	896	383	281	184	321	380	537	899	1509	1644	1331	1 197	668
Pasto elefante	0	0	0	0	0	0	0	0	0	0	0	0	0
Pepino	0	0	0	0	0	45	9	0	0	0	0	8	9
Pera	0	0	0	0	0	88	146	48	34	0	0	0	0
Piña	276	160	921	712	1303	1398	789	158	158	265	114	117	114
Plátano	2 360	1624	2 423	905	2 361	2 776	2 720	3 191	3 580	3 922	3 445	2 464	1 336
Quinoa	0	0	0	0	0	0	0	10	816	12 18	701	52	15
Rocoto	132	216	248	0	0	468	110	194	167	135	15	10	72
Ray grass	779	790	652	1523	1107	2 060	1602	1965	2 167	1119	10 350	802	756
Sandía	0	0	0	0	0	50	0	0	0	75	0	0	0
Soya	0	0	0	0	0	0	0	1	17	16	81	2	0
Tangelo	26	0	0	0	0	0	0	38	47	35	26	26	0
Té	30	43	30	168	316	900	800	614	196	270	150	57	76
Tomate	0	30	32	96	111	0	0	159	234	10	0	0	35
Toronja	0	0	0	0	0	0	0	0	0	0	0	0	0
Trébol	3	7	9	47	22	63	31	47	63	9	7	7	3
Trigo	47	0	0	0	0	0	0	0	0	819	10 407	9 598	0
Tuna	0	0	0	119	172	3 981	6 610	9 130	2 240	0	0	0	0
Uncucha	200	80	0	0	0	0	0	0	19	318	1995	2 382	0
Yacón	0	0	0	0	0	0	0	0	176	352	352	154	0
Yuca	2 385	1260	1632	3 625	902	1070	1231	1390	1509	1102	668	3 849	2 118
Zanahoria	631	356	454	495	585	360	396	1059	954	464	563	655	582
Zapallo	0	0	0	0	0	176	454	784	682	232	0	0	0
PECUARIA													
CARNE													
*Ave	214	238	284	268	285	309	290	298	231	287	289	343	370
*Vacuno	1028	932	876	872	908	769	857	925	985	1019	1066	1043	757
*Ovino	348	317	296	291	297	255	312	311	352	347	359	355	229
*Porcino	295	285	326	301	327	442	354	364	362	340	329	343	540
*Caprino	8	8	8	7	10	6	8	9	9	9	10	9	3
*Alpaca	187	171	159	152	155	153	172	172	174	191	194	187	153
*Llama	58	52	49	46	46	43	51	52	54	60	64	59	36
*Cuy	37	38	42	43	44	55	55	57	56	57	63	60	66
HUEVOS	100	102	105	105	96	153	132	122	134	137	141	146	156
LECHE DE VACUNO	5 815	5 206	5 206	5 117	5 677	8 287	7 743	9 354	9 330	9 120	7 987	7 309	7 713
LANA DE OVEJA	0	0	0	226	194	250	149	261	0	0	0	0	0
FIBRA DE ALPACA	0	0	0	267	168	128	165	3	0	0	0	0	0
FIBRA DE LLAMA	0	0	0	23	16	37	19	2	0	0	0	0	0

Preliminar
Fuente: MINAGRI - Cusco

ANEXO 3
CUSCO: PRODUCCIÓN PESQUERA
(kg)

	2012					2013							
	Ago.	Set.	Oct.	Nov.	Dic.	Ene.	Feb.	Mar.	Abr.	May.	Jun.	Jul.	Ago.
FRESCO													
° Trucha	23 460	15 683	18 750	23 175	23 241	23 199	27 840	30 528	26 475	24 300	21 848	24 233	1 800
° Pejerrey	1 500	2 025	1 725	2 025	8 871	8 517	8 723	15 347	19 043	16 530	20 340	16 448	0

Preliminar

Fuente: PRODUCE - Cusco

ANEXO 4

CUSCO: PRODUCCIÓN MINERA E HIDROCARBUROS

	2012					2013							
	Ago.	Set.	Oct.	Nov.	Dic.	Ene.	Feb.	Mar.	Abr.	May.	Jun.	Jul.	Ago.
1. MINERÍA METÁLICA 1/													
PRODUCCIÓN													
Concentrado Metálico:													
° Cobre (Toneladas)	4 035	4 361	3 704	7 488	9 347	10 439	12 364	15 037	10 502	12 378	14 851	15 083	16 805
° Oro (Gramos)	197 754	225 573	197 137	216 029	268 827	263 591	308 293	443 776	289 176	249 128	366 315	481 883	430 763
° Plata (Kilogramos)	1 207	1 269	1 187	2 490	2 877	2 297	2 335	3 010	2 170	2 711	2 726	3 228	3 538
2. HIDROCARBUROS													
° Gas Natural (MPC)	35 574 838	34 963 153	34 567 383	23 200 312	33 194 669	33 169 845	30 938 646	32 980 105	32 691 738	36 464 676	34 695 861	33 778 732	37 725 649
° Líquidos de Gas Natural (BSL)	2 627 024	2 777 862	3 059 736	2 810 442	2 987 316	3 074 384	2 958 448	3 215 717	3 111 095	3 197 693	3 134 582	3 076 998	3 264 015

Preliminar

1/ Contenido Fino

MPC: Miles de Pies Cubicos

BLS: Barriles

Fuente: MINEM

ANEXO 5
CUSCO: GENERACIÓN Y VENTA DE ENERGÍA ELÉCTRICA
(MW.h.)

	2012					2013							
	Ago.	Set.	Oct.	Nov.	Dic.	Ene.	Feb.	Mar.	Abr.	May.	Jun.	Jul.	Ago.
TOTAL GENERACIÓN	64 577	61 843	64 763	61 740	62 525	62 381	56 938	63 771	34 314	65 573	63 494	65 880	65 049
EGEMSA	63 549	60 815	63 671	60 579	61 399	61 350	55 905	62 553	33 024	64 294	62 228	64 562	64 198
° Hidráulica	63 549	60 815	63 671	60 579	61 399	61 350	55 905	62 517	31 149	64 294	62 228	64 558	64 198
° Térmica	0	0	0	0	0	0	0	36	1 875	0	0	4	0
ELECTRO SUR ESTE S.A.A.	1 028	1 028	1 092	1 161	1 126	1 031	1 033	1 218	1 290	1 279	1 266	1 318	851
° Hidráulica	1 028	1 028	1 092	1 161	1 126	1 031	1 033	1 218	1 290	1 279	1 266	1 318	851
° Térmica	0	0	0	0	0	0	0	0	0	0	0	0	0
TOTAL VENTA DE ENERGÍA ELÉCTRICA	29 522	29 511	28 904	30 010	30 289	29 504	28 718	27 606	31 614	31 033	31 759	32 156	32 281
MERCADO REGULADO	26 953	27 194	26 674	27 546	27 747	27 091	26 392	24 988	28 859	28 002	28 797	29 148	29 185
° Media Tensión	4 131	4 449	4 348	4 684	4 292	4 210	4 145	3 915	4 760	4 537	4 434	4 743	4 644
° Baja Tensión	22 822	22 745	22 326	22 862	23 455	22 881	22 247	21 073	24 099	23 465	24 363	24 405	24 541
- Alumbrado Público	1 284	1 371	1 395	1 405	1 376	1 374	1 275	1 352	1 536	1 344	1 340	1 406	1 478
- No Residencial	5 705	5 636	5 524	5 607	6 521	5 638	5 527	5 176	8 876	5 825	5 953	6 114	6 019
- Residencial	15 833	15 738	15 407	15 850	15 558	15 869	15 445	14 545	13 687	16 296	17 070	16 885	17 044
MERCADO LIBRE	2 569	2 317	2 230	2 464	2 542	2 413	2 326	2 618	2 755	3 031	2 962	3 008	3 096

Preliminar

Fuente: EGEMSA y Electro Sur Este S.A.A.

ANEXO 6
CUSCO: INDICADORES DEL SECTOR TURISMO

	2012					2013							
	Ago.	Set.	Oct.	Nov.	Dic.	Ene.	Feb.	Mar.	Abr.	May.	Jun.	Jul.	Ago.
Arribo a Estab. de hospedajes	216 787	203 990	226 308	197 253	166 226	161 425	133 558	182 228	180 628	216 857	201 887	237 438	237 779
° Nacionales	75 808	74 466	84 407	75 009	71 149	69 000	64 644	71 649	67 822	74 142	76 601	83 315	83 293
° Extranjeros	140 979	129 524	141 901	122 244	95 077	92 425	68 914	110 579	112 806	142 715	125 286	154 123	154 486
Pernoctaciones en Estab. de hospedajes	366 727	345 658	376 652	328 533	278 699	265 172	218 193	295 948	305 491	367 988	341 001	408 360	394 158
° Nacionales	116 012	112 666	128 441	115 770	106 989	102 667	98 331	105 815	103 425	114 271	115 131	136 458	127 410
° Extranjeros	250 715	232 992	248 211	212 763	171 710	162 505	119 862	190 133	202 066	253 717	225 870	271 902	266 748
Visitantes a Machupicchu 1/	113 957	102 109	119 096	103 853	74 963	90 744	56 912	86 110	85 397	103 118	94 415	116 407	127 098
° Nacionales	41 027	33 439	46 071	41 461	25 651	29 144	15 356	23 532	20 468	25 951	26 942	31 955	47 118
° Extranjeros	72 930	68 670	73 025	62 392	49 312	61 600	41 556	62 578	64 929	77 167	67 473	84 452	79 980
Visitantes a otros Centros Arqueológicos	25 508	22 694	31 790	22 612	14 987	15 477	11 611	16 760	16 724	23 185	24 476	24 168	27 662
° Nacionales	8 920	8 426	13 922	9 354	7 494	6 158	5 179	5 363	4 188	7 072	9 771	7 236	9 750
° Extranjeros	16 588	14 268	17 868	13 258	7 493	9 319	6 432	11 397	12 536	16 113	14 705	16 932	17 912
Venta de Boletos Turísticos (N° boletos)	72 334	63 417	78 605	60 985	43 901	46 070	36 907	50 175	48 666	59 261	54 092	76 918	78 949
Total ventas (Miles de Nuevos Soles)	14 904	14 564	15 721	12 165	8 877	17 139	12 424	13 304	15 940	16 476	14 380	17 618	16 817
Venta de Boletos Turísticos (Miles de Nuevos Soles)	6 072	5 518	6 481	4 671	3 713	3 771	2 985	4 525	4 581	5 423	4 876	6 730	6 609
Venta por entradas a Machupicchu (Miles de Nuevos Soles)	8 832	9 046	9 240	7 494	5 164	13 368	9 439	8 779	11 359	11 053	9 504	10 888	10 208
° Ingresos Camino Inca	636	699	731	722	403	5 231	2 505	1 968	1 241	780	621	533	660
° Ingresos Machupicchu	8 196	8 347	8 509	6 772	4 761	8 137	6 934	6 811	10 118	10 273	8 883	10 355	9 548

Preliminar

1/ Incluye Ciudad Inca de Machu Picchu, Camino Inca Piscacucho Km. 82, Camino Inca Qorywayrachina Km. 88 y Camino Inca Chachabamba Km. 104

Fuente: MINCETUR, DRC, y COSITUC

ANEXO 7
CUSCO: EXPORTACIONES SEGÚN GRUPOS DE PRODUCTOS

(Valor FOB en miles de US dólares)

	2012					2013							
	Ago.	Set.	Oct.	Nov.	Dic.	Ene.	Feb.	Mar.	Abr.	May.	Jun.	Jul.	Ago.
PRODUCTOS TRADICIONALES	32 056	84 143	50 950	47 948	67 518	49 826	143 293	69 203	57 779	122 044	106 825	107 205	47 002
° Agrícolas	3 344	2 316	2 714	2 596	1 812	1 251	308	273	321	134	0	395	1 910
° Mineros	28 712	81 827	48 236	45 352	65 706	48 575	142 985	68 930	57 458	121 910	106 825	106 810	45 092
PRODUCTOS NO TRADICIONALES	2 235	2 251	1 718	1 603	729	1 277	610	672	645	709	809	850	998
° Agropecuario	1 967	2 071	878	1 406	486	1 103	519	497	401	568	651	266	775
° Textiles	147	84	55	85	54	17	62	62	173	52	82	65	146
° Maderas y papeles, y sus manufacturas	1	0	1	0	1	0	0	0	5	0	1	0	1
° Químicos	31	18	43	66	5	127	3	28	5	2	8	464	2
° Minería no metálica	9	17	18	12	147	20	6	21	24	75	56	33	2
° Sidero-metalúrgicos y joyería	10	1	1	4	8	0	1	0	11	1	3	13	16
° Metal mecánicos	16	50	700	0	0	10	11	13	0	0	0	0	0
° Resto de otros no tradicionales	54	10	22	30	28	0	8	51	26	11	8	9	56
TOTAL	34 291	86 394	52 668	49 551	68 247	51 103	143 903	69 875	58 424	122 753	107 634	108 055	48 000

Preliminar

Fuente: SUNAT

ANEXO 8
CUSCO: INGRESOS RECAUDADOS POR LA SUNAT
(Miles de nuevos soles)

	2012					2013							
	Ago.	Set.	Oct.	Nov.	Dic.	Ene.	Feb.	Mar.	Abr.	May.	Jun.	Jul.	Ago.
1. Impuesto a la Renta	20 622	20 588	19 745	21 382	20 907	39 945	25 256	26 656	39 347	24 605	26 061	26 115	24 938
2. Impuestos a la Producción y Consumo	16 255	15 697	14 252	15 853	13 674	21 503	19 449	17 519	16 794	18 799	16 789	18 528	19 900
° I.G.V.	16 246	15 674	14 224	15 836	13 653	21 480	19 427	17 504	16 773	18 781	16 764	18 505	19 872
- Operaciones Internas	16 228	15 654	14 207	15 819	13 633	21 468	19 411	17 493	16 759	18 764	16 754	18 484	19 848
- Operaciones Externas	18	20	17	17	20	12	16	11	14	17	10	21	24
° I.S.C.	9	21	21	8	13	11	9	2	3	6	7	6	6
° Impuesto Extraordinario de Promoción Turística	0	2	7	9	8	12	13	13	18	12	18	17	22
3. Impuesto a la Importación	3	4	4	3	4	2	5	3	3	3	3	6	6
4. Otros Ingresos	8 606	10 614	9 740	12 689	9 227	6 586	7 824	4 444	11 236	18 191	10 506	9 988	17 033
TOTAL	45 486	46 903	43 741	49 927	43 812	68 036	52 534	48 622	67 380	61 598	53 359	54 637	61 877

Fuente: SUNAT

ANEXO 9
CUSCO: EJECUCIÓN PRESUPUESTAL DE GASTOS DEL GOBIERNO REGIONAL SEGÚN GRUPOS DE GASTO
(Miles de nuevos soles)

	2012					2013							
	Ago.	Set.	Oct.	Nov.	Dic.	Ene.	Feb.	Mar.	Abr.	May.	Jun.	Jul.	Ago.
GASTOS CORRIENTES	63 867	62 820	77 662	65 976	140 094	70 801	59 508	82 101	81 037	73 915	71 006	87 146	68 906
° PERSONAL Y OBLIGACIONES SOCIALES	40 274	39 215	42 016	39 527	57 007	49 175	42 775	40 313	41 899	45 436	45 328	50 172	43 659
° PENSIONES Y OTRAS PRESTACIONES SOCIALES	8 259	8 310	8 425	8 500	13 230	11 241	8 258	8 426	8 390	8 408	8 323	10 855	8 500
° BIENES Y SERVICIOS	14 717	14 953	23 789	17 261	60 707	10 384	8 362	33 071	30 331	19 047	16 195	26 051	16 137
° OTROS GASTOS	617	342	3 432	688	9 150	1	113	291	417	1 024	1 160	68	610
GASTOS DE CAPITAL	28 585	28 378	41 904	34 627	318 113	6 383	34 644	54 048	142 901	47 794	44 272	80 102	46 870
° ADQUISICIÓN DE ACTIVOS NO FINANCIEROS	28 585	28 378	41 904	34 627	318 113	6 383	34 644	54 048	142 901	47 794	42 648	80 102	46 870
Planeamiento, gestión y reserva de contingencia	3 411	3 662	3 244	3 283	189 912	1 008	1 399	2 932	3 472	2 664	3 468	3 146	2 071
Orden público y seguridad	270	665	268	485	7 751	621	729	9 015	1 549	1 846	2 212	14 984	2 254
Defensa y seguridad nacional	0	0	0	0	0	0	0	0	0	0	0	0	0
Justicia	0	0	0	0	0	0	0	0	0	0	0	0	0
Trabajo	0	0	0	0	0	0	0	0	0	91	0	0	0
Comercio	0	0	0	0	0	0	0	0	0	0	0	2	0
Turismo	1 906	1 079	1 524	1 312	2 612	183	393	720	978	1 194	1 518	2 849	1 491
Agropecuaria	4 307	6 878	7 687	8 388	24 926	797	11 055	10 573	6 244	8 390	6 174	17 635	6 549
Pesca	7	31	31	16	443	0	30	125	38	136	66	153	84
Energía	1 068	1 116	1 720	864	2 589	340	176	1 251	1 607	1 871	634	3 260	1 494
Minería	52	41	42	45	171	14	5	24	93	40	6	156	15
Industria	48	33	19	26	30	0	0	0	0	0	0	0	10
Transporte	9 687	6 653	12 994	10 200	38 521	898	7 340	16 394	73 396	13 203	12 418	13 151	15 037
Comunicaciones	0	11	6	12	105	0	0	0	0	0	0	1	0
Medio ambiente	806	952	1 272	1 192	4 724	705	826	1 229	1 823	1 936	1 583	4 887	1 677
Saneamiento	594	928	874	669	3 644	354	1 169	2 402	1 753	3 952	2 764	4 763	3 105
Vivienda y desarrollo urbano	4	0	1	0	26	0	0	0	0	0	0	0	0
Salud	3 141	2 410	3 977	2 412	31 367	374	2 503	2 653	41 638	3 658	2 402	3 346	4 582
Cultura y deporte	0	0	0	165	484	0	1 002	1 315	665	412	2 605	1 224	1 716
Educación	3 129	3 725	8 035	5 279	10 200	1 089	7 926	5 394	9 573	8 333	6 762	10 423	6 772
Protección social	155	194	210	279	608	0	91	21	72	68	36	122	13
° DONACIONES Y TRANSFERENCIAS	0	0	0	0	0	0	0	0	0	0	1 624	0	0
SERVICIO DE LA DEUDA PÚBLICA	0	0	0	0	456	0	0	0	0	0	0	0	0
TOTAL	92 452	91 198	119 566	100 603	458 663	77 184	94 152	136 149	223 938	121 709	115 278	167 248	115 776

Preliminar

Fuente: MEF

ANEXO 10
CUSCO: EJECUCIÓN PRESUPUESTAL DE GASTOS DE LOS GOBIERNOS LOCALES SEGÚN GRUPOS DE GASTO
(Miles de nuevos soles)

	2012					2013							
	Ago.	Set.	Oct.	Nov.	Dic.	Ene.	Feb.	Mar.	Abr.	May.	Jun.	Jul.	Ago.
GASTOS CORRIENTES	66 633	64 456	73 539	73 144	161 719	13 077	45 693	79 012	71 615	79 628	65 596	82 243	68 546
° PERSONAL Y OBLIGACIONES SOCIALES	6 624	7 834	8 479	8 178	11 435	5 895	8 388	9 825	8 090	8 120	8 119	9 895	8 015
° PENSIONES Y OTRAS PRESTACIONES SOCIALES	3 168	2 379	2 660	3 265	5 901	378	519	949	1 890	2 231	2 728	3 102	2 421
° BIENES Y SERVICIOS	54 333	52 179	60 596	59 462	139 124	6 560	35 953	67 257	59 515	67 517	53 626	68 370	57 345
° DONACIONES Y TRANSFERENCIAS	2 014	1 562	1 234	1 538	4 684	31	253	646	1 320	1 455	908	704	487
° OTROS GASTOS	494	502	570	701	575	213	580	335	800	305	215	172	278
GASTOS DE CAPITAL	170 083	159 917	195 920	196 603	467 467	14 662	103 227	166 252	178 046	186 491	184 479	256 163	188 371
° ADQUISICIÓN DE ACTIVOS NO FINANCIEROS	158 822	159 914	195 240	195 658	458 853	14 662	103 185	163 951	175 479	186 491	167 814	222 249	185 587
Planeamiento, gestión y reserva de contingencia	10 964	17 087	17 525	16 126	57 229	4 877	21 157	20 855	22 812	22 246	20 275	19 232	19 548
Orden público y seguridad	2 448	3 264	3 787	5 375	9 509	18	1 638	2 727	3 495	3 297	3 596	3 847	4 923
Justicia	0	0	0	0	0	0	0	0	0	0	0	0	0
Trabajo	0	0	0	0	0	0	0	0	0	0	0	0	0
Comercio	4 429	3 773	5 097	8 349	8 134	456	2 150	2 365	3 556	4 640	3 541	6 814	3 667
Turismo	2 052	713	897	1 309	2 819	179	625	855	1 094	1 105	883	1 055	598
Agropecuaria	22 667	20 908	25 777	25 101	63 770	1 700	12 557	20 398	24 660	27 482	26 009	27 016	25 443
Pesca	371	253	310	238	669	0	122	254	403	246	119	460	498
Energía	3 616	3 828	5 138	5 509	10 497	49	1 797	4 205	5 052	6 336	5 420	8 651	4 189
Minería	0	0	0	0	0	0	0	0	0	0	0	0	0
Industria	182	134	212	134	570	6	39	1 246	447	458	1 161	877	385
Transporte	45 783	43 612	55 900	55 749	103 765	2 650	19 766	31 645	34 872	40 555	35 828	53 646	50 095
Comunicaciones	263	347	213	346	1 030	50	420	837	567	295	319	392	297
Ambiente	5 030	5 484	6 869	5 959	17 509	355	3 278	7 392	8 517	5 805	5 522	7 565	6 503
Saneamiento	25 276	25 930	29 833	29 327	69 236	1 881	15 872	27 859	23 572	25 363	23 581	31 838	26 434
Vivienda y desarrollo urbano	1 951	1 478	3 251	3 195	4 634	233	1 807	4 783	4 624	4 336	3 523	4 581	3 740
Salud	3 481	4 367	5 384	3 957	11 659	416	2 822	4 022	4 443	5 724	4 702	9 404	3 211
Cultura y deporte	9 599	8 492	10 025	8 633	27 067	573	4 946	11 072	7 805	9 595	9 904	12 326	10 271
Educación	18 142	18 180	22 154	23 672	64 278	1 210	13 149	21 415	27 605	26 412	21 773	31 068	23 050
Protección social	2 568	2 064	2 868	2 679	6 478	9	1 040	2 021	1 955	2 596	1 658	3 477	2 735
° ADQUISICIÓN DE ACTIVOS FINANCIEROS	0	0	0	0	0	0	0	0	0	0	0	0	0
° DONACIONES Y TRANSFERENCIAS	10 420	3	680	865	8 127	0	42	58	18	0	11 458	25 821	1 998
° OTROS GASTOS	841	0	0	80	487	0	0	2 243	2 549	0	5 207	8 093	786
SERVICIO DE LA DEUDA PÚBLICA	496	144	664	717	2 352	351	351	351	1 151	659	1 026	2 675	813
TOTAL	237 212	224 517	270 123	270 464	631 538	28 090	149 271	245 615	250 812	266 778	251 101	341 081	257 730

Preliminar

Fuente: MEF

ANEXO 11
CUSCO: DEPÓSITOS EN EL SISTEMA FINANCIERO
(Saldo en miles de nuevos soles)

	2012					2013							
	Ago.	Set.	Oct.	Nov.	Dic.	Ene.	Feb.	Mar.	Abr.	May.	Jun.	Jul.	Ago.
I. EMPRESAS BANCARIAS	1 019 732	1 025 161	1 015 824	1 016 676	1 094 869	1 102 624	1 108 934	1 077 220	1 172 293	1 239 109	1 233 466	1 277 266	1 307 632
Banco de Crédito	375 999	374 698	354 183	363 800	414 739	378 401	380 873	357 382	378 447	417 241	408 686	423 807	430 621
Interbank	131 840	133 620	132 833	132 481	154 290	149 803	151 780	144 279	194 058	213 445	205 682	205 045	209 623
Scotiabank Perú	103 096	101 973	109 744	97 941	99 849	123 968	136 855	131 197	142 102	142 963	148 089	144 148	162 200
Banco Continental	344 379	346 900	349 114	355 304	366 468	366 690	355 735	356 836	368 274	374 494	371 512	416 665	406 361
Banco Interamericano	30 790	31 639	32 396	25 642	15 791	37 450	36 721	38 160	38 980	38 388	43 173	22 956	43 730
Citibank Perú	37	35	35	38	35	42	129	129	170	159	254	254	263
MiBanco	18 286	19 534	20 280	22 212	22 219	23 584	24 308	25 181	26 883	28 517	30 290	36 178	29 525
Azteca del Perú	11 920	12 339	13 412	14 580	14 651	15 868	16 115	17 088	17 287	16 752	18 115	18 202	17 644
Banco Financiero	3 385	4 423	3 827	4 678	6 827	6 818	6 418	6 968	6 092	7 150	7 665	10 011	7 665
II. INST. MICROFINANC. NO BANCARIAS	843 409	862 216	866 173	886 429	899 035	943 981	943 828	944 795	973 083	1 014 078	1 017 260	1 019 387	1 058 210
Caja Municipal Cusco	631 965	639 462	637 041	642 680	651 991	663 659	667 247	674 336	699 879	741 835	744 510	746 000	781 219
Caja Municipal Arequipa	55 789	57 414	59 335	66 635	69 107	82 602	82 248	82 598	83 737	79 593	79 957	79 712	79 029
Caja Municipal Piura	3 811	3 618	4 098	3 575	3 817	3 830	3 779	2 774	2 745	2 925	3 416	3 679	3 626
Caja Municipal Tacna	6 387	6 575	6 920	7 058	7 381	7 523	7 829	8 397	8 483	9 758	9 140	9 984	10 001
Caja Municipal Lima	1 841	1 722	1 689	1 909	1 639	1 754	1 963	1 774	1 807	1 396	1 306	1 239	1 177
Caja Municipal Huancayo	--	--	--	--	25	165	277	301	876	1 040	1 123	1 270	2 013
CRAC Credinka	142 271	152 203	155 913	163 177	163 868	183 167	179 217	173 448	174 407	177 531	177 808	177 503	181 145
CRAC Nuestra Gente	1 345	1 222	1 177	1 395	1 207	1 281	1 268	1 167	1 149	--	--	--	--
III. EMPRESAS FINANCIERAS	6 754	6 948	6 689	7 022	6 522	6 599	6 586	6 528	7 034	8 524	8 150	8 219	8 310
Financiera Edyficar	141	190	126	160	184	180	144	184	199	193	185	190	174
CrediScotia	6 613	6 758	6 563	6 862	6 338	6 419	6 442	6 344	6 835	7 150	6 911	6 985	7 035
Financiera Confianza	--	--	--	--	--	--	--	--	--	1 181	1 054	1 044	1 101
TOTAL	1 869 895	1 894 325	1 888 686	1 910 127	2 000 426	2 053 204	2 059 348	2 028 543	2 152 410	2 261 711	2 258 876	2 304 872	2 374 152
TOTAL M/N	1 287 832	1 325 240	1 342 608	1 370 442	1 449 289	1 511 540	1 504 927	1 523 515	1 608 193	1 672 794	1 645 340	1 649 997	1 709 136
TOTAL M/E	582 063	569 085	546 078	539 685	551 137	541 664	554 421	505 028	544 217	588 917	613 536	654 875	665 016

Fuente: SBS

ANEXO 12
CUSCO: CRÉDITOS DEL SISTEMA FINANCIERO
(Saldo en miles de nuevos soles)

	2012					2013							
	Ago.	Set.	Oct.	Nov.	Dic.	Ene.	Feb.	Mar.	Abr.	May.	Jun.	Jul.	Ago.
I. EMPRESAS BANCARIAS	1 356 280	1 353 599	1 373 444	1 393 464	1 408 077	1 407 343	1 424 604	1 465 436	1 506 226	1 545 013	1 543 709	1 587 723	1 595 655
Banco de Crédito	414 117	417 489	419 319	426 285	425 744	419 065	418 679	435 876	459 241	466 286	456 419	462 398	461 744
Interbank	112 864	114 671	119 117	125 500	130 335	122 675	128 180	123 881	126 540	129 359	132 356	139 619	140 509
Scotiabank Perú	140 213	137 735	145 135	141 207	144 074	149 747	154 073	175 200	184 610	191 973	199 614	225 353	233 592
Banco Continental	485 280	477 358	479 510	484 601	489 503	496 696	502 790	509 996	518 457	537 317	537 312	539 635	538 901
Banco Interamericano	823	788	917	896	723	534	549	562	563	588	552	528	531
MIbanco	164 242	165 486	167 436	170 562	170 980	170 080	170 402	168 283	168 855	166 232	164 083	165 816	164 875
Azteca del Perú	10 807	11 018	11 195	11 399	12 076	12 221	12 473	12 954	13 203	13 369	13 083	13 041	13 090
Banco Financiero	27 934	29 054	30 815	33 014	34 642	36 325	37 458	38 684	34 757	39 889	40 290	41 333	42 413
II. INST. MICROFINANC. NO BANCARIAS	1 051 613	1 074 133	1 093 166	1 116 681	1 138 387	1 139 630	1 154 350	1 170 544	1 202 917	1 215 633	1 235 327	1 252 534	1 281 671
Caja Municipal Cusco	609 927	620 744	628 199	637 724	651 167	646 223	652 597	658 084	672 160	683 734	694 445	701 839	714 027
Caja Municipal Arequipa	162 747	166 713	171 723	178 825	182 365	183 367	186 731	191 344	199 894	207 871	212 787	216 448	219 490
Caja Municipal Piura	9 199	9 855	10 299	10 953	11 031	11 200	11 496	11 581	11 889	12 154	12 910	13 125	14 489
Caja Municipal Tacna	8 986	8 955	8 684	8 605	8 545	8 870	9 245	9 817	10 549	10 877	11 375	12 592	13 415
Caja Municipal Lima	10 164	10 422	10 198	10 277	10 483	10 552	10 696	10 737	10 561	9 974	9 470	8 601	8 112
Caja Municipal Huancayo	--	--	--	--	289	1 393	1 739	2 100	2 694	3 011	3 262	3 591	3 956
CRAC Credinka	197 790	204 710	211 178	217 119	220 739	224 407	228 284	233 064	240 932	247 860	250 879	255 782	259 726
CRAC Nuestra Gente	13 388	13 652	13 351	13 555	13 331	13 440	13 456	13 631	13 675	--	--	--	--
CRAC Los Andes	--	--	--	--	--	--	--	--	--	--	--	--	7 174
Edpyme - Credivisión	12 340	11 945	12 165	12 220	13 192	12 889	12 595	12 556	12 739	12 144	12 033	11 620	11 470
Edpyme- Nueva Visión	10 092	10 364	10 390	10 689	11 076	11 342	11 824	12 003	12 204	12 245	12 383	12 983	13 306
Edpyme - Solidaridad	16 328	16 175	16 483	16 166	15 576	15 374	15 128	15 173	15 301	15 478	15 531	15 673	16 178
Edpyme - Marcimex	652	598	496	548	593	573	559	454	319	285	252	280	328
III. EMPRESAS FINANCIERAS	199 307	201 018	203 843	208 443	212 224	213 468	213 536	216 284	220 333	236 411	237 079	240 745	245 266
Financiera Edyficar	88 080	89 093	91 190	94 277	96 326	100 715	105 593	109 501	114 923	118 189	120 773	125 052	130 073
Financiera TFC	2 900	2 879	2 824	2 698	2 830	2 671	--	--	--	--	--	--	--
CrediScotia	102 580	102 899	103 162	104 146	104 286	101 215	98 421	95 922	93 115	91 007	88 196	86 340	84 877
Financiera Efectiva	5 221	5 423	5 651	6 049	7 204	7 288	7 713	8 468	9 237	10 209	10 561	11 185	11 311
Financiera Compartamos	227	397	679	824	1 123	1 045	1 145	1 663	2 289	2 373	2 584	3 084	3 786
Financiera Proempresa	299	327	337	449	455	534	664	730	769	872	1 002	1 085	1 089
Financiera Confianza	--	--	--	--	--	--	--	--	--	13 761	13 963	13 999	14 130
IV. ENTIDADES ESTATALES	117 668	112 376	111 710	111 450	110 646	110 246	110 544	110 305	111 496	112 103	112 275	112 950	111 385
Banco de la Nación	117 668	112 376	111 710	111 450	110 646	110 246	110 544	110 305	111 496	112 103	112 275	112 950	111 385
TOTAL	2 724 868	2 741 126	2 782 163	2 830 038	2 869 334	2 870 687	2 903 034	2 962 569	3 040 972	3 109 160	3 128 390	3 193 952	3 233 977
TOTAL M/N	2 176 479	2 206 295	2 253 714	2 304 464	2 348 990	2 350 360	2 377 646	2 444 126	2 498 203	2 551 368	2 583 081	2 633 972	2 673 284
TOTAL M/E	548 389	534 831	528 449	525 574	520 344	521 983	525 388	518 443	542 769	557 792	545 309	559 980	560 693

Fuente: SBS

ANEXO 13

SÍNTESIS ECONÓMICA DE CUSCO: FUENTES DE INFORMACIÓN

Fuente de Información General		Fuente de Información Específica	Nombre del Documento y/o Archivo	Página Web
Agropecuario	Ministerio de Agricultura y Riego, y Dirección Regional de Agricultura Cusco	Oficina de Estudios Económicos y Estadísticos, y Oficina de Información Agraria	Información Agrícola y Pecuaria	www.minag.gob.pe
Pesca	Ministerio de la Producción - Dirección Regional de Producción - Cusco	Dirección de Extracción, Pesca Artesanal, Seguimiento y Control	Información de Comercialización y Extracción	
Minería e Hidrocarburos	Ministerio de Energía y Minas	Dirección General de Minería	Boletín Mensual de Minería	www.minem.gob.pe
	Ministerio de Energía y Minas	Dirección General de Hidrocarburos	Producción Fiscalizada de Hidrocarburos Líquidos Producción Fiscalizada de Gas Natural	www.minem.gob.pe
Electricidad	Ministerio de Energía y Minas	Dirección General de Electricidad	Producción de Energía Eléctrica	www.minem.gob.pe
	Electro Sur Este S. A. A.	División de Facturación	Venta de Energía en MW.h.	
Agua	EPS SEDACUSCO S.A.	Departamento de Desarrollo Empresarial	Producción y Facturación de Agua	
Turismo	Ministerio de Comercio Exterior y Turismo	Estadísticas e Indicadores de Turismo	Indicadores de Ocupabilidad	www.mincetur.gob.pe
	Ministerio de Cultura y Dirección Regional de Cultura Cusco	Dirección de Planificación y Presupuesto	Evolución del Flujo de Visitantes	
		Sub Gerencia de Tesorería	Distribución Mensual del Parque Arqueológico de Machupicchu	
	Comité de Servicios Integrados Turístico Culturales (COSITUC)	Área de Boletaje	Cuadro Económico Estadístico	
Afiliaciones por AFP	Superintendencia de Banca, Seguros y AFPs (SBS)	Boletín Estadístico de AFPs	Número de Afiliados Activos por AFPs	www.sbs.gob.pe
Tipo de Cambio	Tiendas de Cambio			
Exportaciones	SUNAT	Operatividad Aduanera	Regímenes Aduaneros	www.sunat.gob.pe
Recaudación Tributaria	SUNAT	Nota Tributaria	Ingresos Recaudados por la SUNAT	www.sunat.gob.pe
Gastos del Gobierno Regional (Devengado)	Ministerio de Economía y Finanzas (MEF)	Información Económica	Seguimiento de la Ejecución Presupuestal (Consulta Amigable)	www.mef.gob.pe
Plan Copesco	Ministerio de Economía y Finanzas (MEF)	Información Económica	Seguimiento de la Ejecución Presupuestal (Consulta Amigable)	www.mef.gob.pe
Plan Meriss	Ministerio de Economía y Finanzas (MEF)	Información Económica	Seguimiento de la Ejecución Presupuestal (Consulta Amigable)	www.mef.gob.pe
Sistema Financiero Regional	Superintendencia de Banca, Seguros y AFPs (SBS)	Boletín Estadístico del Sistema Financiero	Créditos Directos y Depósitos por Oficina	www.sbs.gob.pe

Comentario:

1/ Las cifras y series estadísticas que se incluyen en la Síntesis Económica, han sido proporcionadas por las distintas fuentes de información mediante documentos impresos y archivos informáticos. La Sucursal Cusco del BCRP no realiza modificaciones ni alteraciones a estas cifras, por lo que cualquier reajuste o cambio posterior puede dar lugar a diferencias en los datos que se presentan en la Síntesis Económica y las cifras (reajustadas y modificadas), que podrían ofrecer las fuentes de información. Los reajustes y modificaciones de las cifras son de absoluta competencia y responsabilidad de las fuentes de información.

2/ Debido a la significativa volatilidad (alta varianza) de las series económicas a nivel regional, el análisis cualitativo de la Síntesis Económica se realiza considerando la variación absoluta, y la variación relativa.

VII. FICHA TÉCNICA

Metodología del Cálculo del Indicador de Actividad Económica de Cusco

El Indicador de Actividad Económica Regional es un indicador parcial de corto plazo, que busca medir el desenvolvimiento de la economía regional, a partir de la evolución de la actividad de los principales sectores. Los sectores considerados representan el 36,7 por ciento del Valor Agregado Bruto de la región, publicado por el INEI.

El Indicador de Actividad Económica Regional, se obtiene mediante la agregación ponderada de la variación de los índices sectoriales, utilizando como factor de ponderación la estructura porcentual del Valor Agregado Bruto (VAB) anual del año 2007, elaborado por el INEI.

$$\text{Var. \% Indicador} = \sum_{i=1}^n \text{Var. \% sector } i(t) * w_i$$

Var. % sector i = Variación porcentual del sector i del periodo (mes) t .

n = Número de sectores que componen el índice

w_i = Peso relativo ponderado del sector i en base a su contribución al VAB regional 2007.

Con mediciones directas se obtienen los indicadores de los sectores: agropecuario, pesca y, minería. Por métodos indirectos de estimación, se calculan los indicadores asociados a electricidad y agua, servicios gubernamentales y, servicios financieros.

Características del procedimiento:

a) La clasificación de los sectores productivos se basa en la Clasificación Industrial Internacional Uniforme (CIIU-Revisión 3).

b) Las fuentes de la información sectorial son:

- Para el sector agropecuario, la información es proporcionada por el Ministerio de Agricultura.
- En el sector pesca, la fuente de información es la Dirección Regional de la Producción del Cusco.
- En cuanto al sector minería, la información estadística se obtiene del Ministerio de Energía y Minas.
- Respecto al sector electricidad y agua, las fuentes de información son: Empresa de

Generación Eléctrica Machupicchu S.A., Electro Sur Este S. A. A., y la Entidad Municipal Prestadora de Servicios de Saneamiento del Cusco S.A.

- Para el sector servicios gubernamentales, las fuentes de información son: Ministerio de Economía y Finanzas e Instituto Nacional de Estadística e Informática.
 - En el caso de servicios financieros, la información es obtenida de la Superintendencia de Banca, Seguros y AFP, y el Instituto Nacional de Estadística e Informática.
- c) El valor bruto de producción (VBP), del sector agropecuario, pesca y, minería se obtienen de la aplicación de los precios del año base (1994), a los volúmenes de producción de los sectores respectivos. Los precios del año base, son los utilizados por la Dirección Nacional de Cuentas Nacionales del INEI.
- d) En el caso del sector electricidad y agua, el estimador indirecto es un índice de volumen físico calculado mediante la agregación ponderada de las tasas de variación de generación eléctrica y producción de agua potable. Los factores de ponderación corresponden a la participación porcentual en las ventas agregadas de electricidad y agua potable.
- e) Para servicios gubernamentales, se recurre a un índice de valor a precios de 1994, que se obtiene a partir de la agregación de los gastos del Gobierno Regional de Cusco en remuneraciones y compra de bienes y servicios, que se deflactan a precios del año 1994, utilizando el IPC nacional e IPM, respectivamente.
- f) En servicios financieros, se utiliza un índice de valor a precios de 1994, obtenido mediante la agregación de los saldos de Depósitos y Colocaciones del Sistema Financiero, previamente deflactados por el IPC Nacional (Base 1994).

Estructura del Indicador Regional

Sector	Pond.(%) 2007
Agropecuario	12,3
Pesca	0,0
Minería	12,2
Electricidad y Agua	2,1
Servicios Gubernamentales	8,3
Servicios Financieros	1,8
Total	36,7

Nota: Para el caso del sector Servicios Financieros se considera el peso del sector a nivel nacional (1,8 por ciento).