



BANCO CENTRAL DE RESERVA DEL PERÚ

SUCURSAL CUSCO

**SÍNTESIS ECONÓMICA DE CUSCO
AGOSTO 2012**

Elaborado por:

José Huamán, Dante Madrid y Victor Chique

DEPARTAMENTO DE ESTUDIOS ECONÓMICOS

CONTENIDO

RESEÑA INTRODUCTORIA.....	2
I. ACTIVIDAD PRODUCTIVA Y EMPLEO	
1.1. Producción.....	3
1.1.1. Producción Agropecuaria.....	3
1.1.2. Producción Pesquera.....	5
1.1.3. Producción Minera e Hidrocarburos.....	6
1.1.4. Electricidad y Agua.....	7
1.1.5. Turismo.....	8
1.1.6. Encuesta Comercial.....	9
1.1.7. Expectativas Empresariales.....	10
1.2. Aspectos Laborales.....	11
1.2.1. Número de Afiliados Activos por AFP.....	11
II. INFLACIÓN Y TIPO DE CAMBIO	
2.1. Inflación.....	11
2.2. Tipo de cambio.....	12
III. SECTOR EXTERNO	
3.1. Exportaciones.....	12
3.2. Importaciones.....	13
IV. FINANZAS PÚBLICAS	
4.1. Gobierno Central.....	14
4.2. Gobierno Regional.....	14
4.3. Proyectos Especiales.....	15
V. MONEDA Y CRÉDITO	
5.1. Depósitos en el Sistema Financiero.....	16
5.2. Créditos del Sistema Financiero.....	17
VI. INFORMACIÓN ESTADÍSTICA	
Anexo 1: Siembras por Campaña.....	21
Anexo 2: Producción Agropecuaria.....	22
Anexo 3: Producción Pesquera.....	23
Anexo 4: Producción Minera e Hidrocarburos.....	24
Anexo 5: Generación y Venta de Energía Eléctrica.....	25
Anexo 6: Indicadores del Sector Turismo.....	26
Anexo 7: Exportaciones Según Grupos de Productos.....	27
Anexo 8: Ingresos Recaudados por la SUNAT.....	28
Anexo 9: Ejecución Presupuestal de Gastos del Gobierno Regional.....	29
Anexo 10: Depósitos en el Sistema Financiero.....	30
Anexo 11: Créditos del Sistema Financiero.....	31
Anexo 12: Fuentes de Información.....	32
VII. FICHA TÉCNICA	33

DIRECCIÓN EN INTERNET

<http://www.bcrp.gob.pe>

RESEÑA INTRODUCTORIA

El **Indicador de Actividad Económica Regional**, durante enero-agosto de 2012, se incrementó 3,5 por ciento, en comparación a igual periodo de 2011, explicado principalmente por el crecimiento de los indicadores relacionados a los sectores: servicios gubernamentales y agropecuario.

El **número de arribos a los establecimientos de hospedaje**, en agosto de 2012, aumentó 3,0 por ciento con relación al mismo mes de 2011. Del mismo modo, el número acumulado de arribos en el periodo enero-agosto de 2012 fue superior en 13,7 por ciento, respecto a 2011. El **número de visitantes a Machupicchu** fue menor en 0,4 por ciento, comparándolo con agosto de 2011, y el número de visitantes durante enero-agosto de 2012 creció 17,0 por ciento, en comparación a igual periodo de 2011.

Las **exportaciones** efectuadas en agosto de 2012 totalizaron US\$ 59,4 millones, mostrando una reducción de 36,9 por ciento respecto a similar mes de 2011. En lo que va del año 2012, las exportaciones representaron un importe de US\$ 387,5 millones, siendo 16,9 por ciento menor frente a enero-agosto de 2011.

Los **ingresos recaudados por la SUNAT** en el departamento de Cusco, en agosto de 2012, totalizaron S/. 45,5 millones, aumentando 13,7 por ciento, en términos reales, con relación a lo captado en igual mes de 2011. La recaudación en el periodo enero-agosto de 2012 sumó S/. 637,9 millones, siendo mayor en 25,5 por ciento respecto a similar periodo de 2011. Los **gastos del Gobierno Regional**, en agosto de 2012, alcanzaron los S/. 92,5 millones, mostrando un aumento de 8,3 por ciento, respecto a similar mes de 2011. La ejecución presupuestal hasta agosto de 2012 fue de S/. 718,0 millones, registrando una expansión de 24,6 por ciento respecto a enero-agosto de 2011.

El saldo de **depósitos** en el Sistema Financiero, al concluir agosto de 2012, alcanzó S/. 1 869,9 millones, siendo superior en 1,1 por ciento, en términos reales, al compararlo con julio. Con relación a agosto de 2011, el saldo de depósitos fue mayor en 7,5 por ciento. El saldo de **colocaciones**, al finalizar agosto de 2012, se incrementó en 0,9 por ciento con respecto al mes anterior, alcanzando S/. 2 724,9 millones. Con respecto a agosto de 2011, las colocaciones fueron superiores en 18,1 por ciento.

I. ACTIVIDAD PRODUCTIVA Y EMPLEO

1.1. Producción

El Indicador de Actividad Económica Regional de enero-agosto de 2012, mostró una expansión de 3,5 por ciento con relación a similar periodo de 2011, explicado

principalmente por el incremento de los indicadores relacionados a los sectores: servicios gubernamentales, y agropecuario.

CUADRO N° 1
INDICADOR DE ACTIVIDAD ECONÓMICA REGIONAL 1/ 2/
(Variación porcentual respecto a similar periodo del año anterior)

	Ponderación 3/	Enero – Agosto
		2012
Agropecuario	12,3	7,9
Pesca	0,0	-1,2
Minería e Hidrocarburos	12,2	-2,7
Electricidad y Agua	2,1	2,2
Servicios Gubernamentales	8,3	31,0
Servicios Financieros	1,8	13,5
TOTAL	36,7	3,5

Preliminar

1/ Es un indicador parcial de la actividad económica de la región que alcanza una cobertura de 36,7 por ciento del valor agregado bruto de la producción regional según cifras del INEI.

2/ Cuadro actualizado con información al 19 de octubre de 2012.

3/ Considera la estructura productiva de la región para el año 2007 según cifras del INEI. En el caso de los servicios financieros se considera como ponderación el promedio nacional para dicho año (1,8 por ciento).

Fuente: MINAG, Dirección Regional de Producción, MINEM, Electro Sur Este S.A.A., Seda Cusco S.A., MEF, SBS.

Elaboración: BCRP. Sucursal Cusco. Departamento de Estudios Económicos

1.1.1. Producción Agropecuaria

El valor bruto de la producción (VBP) decreció 5,0 por ciento con relación a agosto de 2011. Este resultado se debió a la contracción del VBP del subsector agrícola en 12,7 por ciento, contrarrestado por el crecimiento del subsector pecuario en 5,8 por ciento.

Por otro lado, durante enero-agosto de 2012, el VBP subió 7,9 por ciento respecto a similar periodo de 2011, explicado por la mayor producción del subsector pecuario en 12,9 por ciento, y del subsector agrícola en 7,0 por ciento.

CUADRO N° 2
VALOR BRUTO DE LA PRODUCCIÓN AGROPECUARIA
(Variaciones porcentuales reales)

	Agosto	Enero-Agosto
	2011-2012	2011-2012
Subsector Agrícola	-12,7	7,0
Subsector Pecuario	5,8	12,9
Sector Agropecuario	-5,0	7,9

Preliminar

Fuente: Dirección Regional de Agricultura – Cusco

Elaboración: BCRP. Sucursal Cusco. Departamento de Estudios Económicos

Producción Agrícola

En agosto de 2012, la disminución del VBP del subsector agrícola respondió principalmente a la menor producción de cacao, naranja y achiote.

La expansión del VBP acumulado hasta agosto de 2012 fue explicada en mayor proporción por el aumento de las cosechas de papa, maíz amiláceo y café.

CUADRO N° 3
PRODUCCIÓN DE PRINCIPALES PRODUCTOS AGRÍCOLAS
(T. M.)

	Agosto			Enero-Agosto		
	2011	2012	Var.%	2011	2012	Var.%
Cacao	800	543	-32,1	7 162	8 727	21,9
Naranja	2 863	2 028	-29,2	19 224	17 038	-11,4
Achiote	971	882	-9,2	1 322	1 257	-4,9
Papaya	1 377	896	-34,9	11 241	8 808	-21,6
Yuca	2 838	2 349	-17,2	50 677	35 957	-29,0
Piña	620	276	-55,5	3 906	2 219	-43,2
Uncucha	640	200	-68,8	1 136	1 356	19,4
Arveja grano verde	42	0	-100,0	2 484	2 455	-1,2
Zapallo	100	0	-100,0	3 165	2 551	-19,4
Tomate	80	0	-100,0	1 173	952	-18,8
Granadilla	246	173	-29,7	2 256	2 114	-6,3
Maíz amiláceo	0	0	--	56 883	63 003	10,8
Maíz choclo	0	0	--	31 422	35 323	12,4
Papa	0	0	--	352 486	417 573	18,5
Café	1 080	1 161	7,5	36 200	38 176	5,5

Preliminar

Fuente: Dirección Regional de Agricultura – Cusco

Elaboración: BCRP. Sucursal Cusco. Departamento de Estudios Económicos

CUADRO N° 4
PRECIOS EN CHACRA DE PRINCIPALES CULTIVOS
(Nuevos soles por Kg.)

	Agosto		
	2011	2012	Var.%
Cacao	5,70	4,50	-21,1
Naranja	0,85	0,74	-12,9
Achiote	4,50	3,04	-32,4
Papaya	1,56	2,37	51,9
Yuca	0,89	0,88	-1,1
Piña	0,95	0,69	-27,4
Uncucha	1,00	1,02	2,0
Arveja grano verde	1,20	--	--
Zapallo	0,50	--	--
Tomate	1,00	--	--
Granadilla	2,50	3,00	20,0
Maíz amiláceo	--	--	--
Maíz choclo	--	--	--
Papa	--	--	--
Café	10,23	5,60	-45,3

Preliminar

Fuente: Dirección Regional de Agricultura – Cusco

Elaboración: BCRP. Sucursal Cusco. Departamento de Estudios Económicos

Siembras

Periodo: Agosto 2012

La superficie sembrada en el departamento de Cusco alcanzó 10 500 hectáreas, en agosto de 2012, que resultó 12,1 por ciento menor respecto al área instalada en similar mes de 2011.

Esta disminución del área sembrada fue explicada principalmente por la reducción de las siembras de maíz amiláceo.

**CUADRO N° 5
SUPERFICIE SEMBRADA
(Hectáreas)**

	Agosto		
	2011	2012	Var. %
Maíz amiláceo	6 878	5 479	-20,3
Maíz choclo	1 132	976	-13,8
Haba grano seco	135	62	-54,1
Arveja grano verde	142	72	-49,3
Haba grano verde	243	179	-26,3
Arveja grano seco	47	3	-93,6
Frijol de palo grano seco	36	0	-100,0
Papa	1 173	1 144	-2,5
Cebolla	58	33	-43,1
Zanahoria	84	59	-29,8
Tomate	18	3	-83,3
Cacao	0	0	--
Café	0	0	--
Olluco	684	762	11,4
Yuca	558	740	32,6
Otros	757	988	30,5
Total	11 945	10 500	-12,1

Preliminar

Fuente: Dirección Regional de Agricultura – Cusco

Elaboración: BCRP. Sucursal Cusco. Departamento de Estudios Económicos

Producción Pecuaria

El crecimiento de la producción del subsector pecuario, en agosto de 2012, obedeció a la mayor producción de leche y carne de vacuno.

Asimismo, el incremento del VBP acumulado estuvo principalmente explicado por la mayor producción de leche y carne de vacuno.

**CUADRO N° 6
PRODUCTOS PECUARIOS
(T. M.)**

	Agosto			Enero-Agosto		
	2011	2012	Var. %	2011	2012	Var. %
CARNE						
° Ave	239	214	-10,5	1 608	1 582	-1,6
° Vacuno	995	1 028	3,3	8 475	8 827	4,2
° Ovino	334	348	4,2	2 752	2 940	6,8
° Porcino	293	295	0,7	2 106	2 312	9,8
° Caprino	8	8	0,0	62	68	9,7
° Alpaca	163	187	14,7	1 279	1 461	14,2
° Llama	55	58	5,5	432	450	4,2
° Cuy	26	37	42,3	199	287	44,2
HUEVOS	107	119	11,2	655	808	23,4
LECHE	5 133	5 815	13,3	44 824	56 415	25,9
LANA DE OVEJA	0	0	--	410	650	58,5
FIBRA DE ALPACA	0	0	--	258	293	13,6
FIBRA DE LLAMA	0	0	--	41	55	34,1

Preliminar

Fuente: Dirección Regional de Agricultura – Cusco

Elaboración: BCRP. Sucursal Cusco. Departamento de Estudios Económicos

1.1.2. Producción Pesquera

La actividad pesquera se incrementó en agosto de 2012, siendo 6,3 por ciento superior respecto a igual mes del año anterior, debido a la mayor extracción de trucha.

Asimismo, la producción de enero-agosto de 2012 se contrajo 1,2 por ciento, comparada con igual periodo de año anterior, debido a la menor producción de trucha (-7,3 por ciento).

CUADRO N° 7
VALOR BRUTO DE LA PRODUCCIÓN PESQUERA
(Variaciones porcentuales reales)

	Agosto		Enero-Agosto	
	2011-12		2011-12	
Trucha	6,3		-7,3	
Pejerrey	-,-		23,0	
TOTAL	6,3		-1,2	

Preliminar

Fuente: Dirección Regional de Producción – Cusco

Elaboración: BCRP. Sucursal Cusco. Departamento de Estudios Económicos

CUADRO N° 8
PRODUCCIÓN PESQUERA CONTINENTAL
(Kg.)

	Agosto			Enero-Agosto		
	2011	2012	Var.%	2011	2012	Var.%
FRESCO						
Trucha	16 454	17 491	6,3	165 415	153 399	-7,3
Pejerrey	0	0	-,-	71 592	88 050	23,0

Preliminar

Fuente: Dirección Regional de Producción – Cusco

Elaboración: BCRP. Sucursal Cusco. Departamento de Estudios Económicos

1.1.3. Producción Minera e Hidrocarburos

El valor bruto de la producción minera e hidrocarburos, en agosto de 2012, decreció 6,3 por ciento, al compararlo con similar mes de 2011, explicado por la menor producción de minerales (-27,5 por ciento).

De igual manera, la producción de enero-agosto de 2012 se redujo 2,7 por ciento, frente a la producción registrada en igual periodo de 2011, como resultado de la menor extracción de minerales (-43,1 por ciento).

CUADRO N° 9
VALOR BRUTO DE LA PRODUCCIÓN MINERA E HIDROCARBUROS
(Variaciones porcentuales reales)

	Agosto		Enero-Agosto	
	2011 - 12		2011 - 12	
MINERÍA METÁLICA	-27,5	-43,1		
° Cobre	-29,8	-48,6		
° Oro	-20,1	-22,2		
° Plata	-16,6	-41,3		
HIDROCARBUROS				
° Gas Natural	-1,2	10,4		
TOTAL	-6,3	-2,7		

Preliminar

Fuente: Ministerio de Energía y Minas.

Elaboración: BCRP. Sucursal Cusco. Departamento de Estudios Económicos

GRÁFICO 1
PARTICIPACIÓN EN EL VBP MINERA E HIDROCARBUROS

(Enero-Agosto 2012)

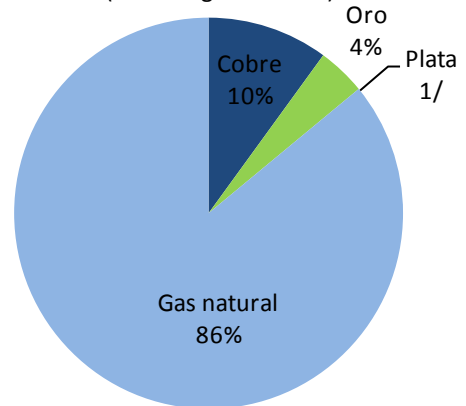

1/ Menos de 0,5 por ciento

**CUADRO N° 10
PRODUCCIÓN MINERA E HIDROCARBUROS**

	Agosto			Enero-Agosto		
	2011	2012	Var.%	2011	2012	Var.%
MINERÍA METÁLICA 1/						
° Cobre (t)	5 751	4 035	-29,8	52 448	26 975	-48,6
° Oro (gr.)	247 421	197 754	-20,1	2 074 144	1 613 674	-22,2
° Plata (Kg.)	1 448	1 207	-16,6	14 639	8 587	-41,3
HIDROCARBUROS						
° Gas Natural (MPC)	35 991 329	35 574 838	-1,2	245 109 797	270 485 842	10,4
° Líquidos de Gas Natural (BLS)	2 509 624	2 627 024	4,7	19 689 387	18 516 449	-6,0

Preliminar

1/ Contenido fino

MPC: Miles de Pies Cúbicos

BLS: Barriles

Fuente: Ministerio de Energía y Minas

Elaboración: BCRP. Sucursal Cusco. Departamento de Estudios Económicos

1.1.4. Electricidad y Agua

En el mes de agosto de 2012, la generación de energía eléctrica fue 0,6 por ciento menor respecto a igual mes de 2011. Asimismo, la generación de energía acumuló una contracción de 0,4 por ciento hasta agosto de 2012.

Por su parte, la venta de energía eléctrica aumentó 4,8 por ciento en comparación a agosto de 2011. Este resultado se debió principalmente al aumento del consumo de baja tensión (5,9 por ciento). De igual modo, la comercialización correspondiente a enero-agosto de 2012 aumentó 7,2 por ciento al compararla con la realizada en 2011.

**CUADRO N° 11
GENERACIÓN Y VENTA DE ENERGÍA ELÉCTRICA
(MW. h.)**

	Agosto			Enero-Agosto		
	2011	2012	Var.%	2011	2012	Var.%
TOTAL GENERACIÓN 1/	74 585	74 145	-0,6	577 429	575 328	-0,4
VENTA DE ENERGÍA ELÉCTRICA 2/	28 115	29 457	4,8	209 762	224 904	7,2
MERCADO REGULADO	25 243	26 888	6,5	189 316	205 233	8,4
° Media Tensión	3 693	4 060	9,9	27 329	30 504	11,6
° Baja Tensión	21 550	22 828	5,9	161 987	174 729	7,9
- Alumbrado Público	1 390	1 284	-7,6	10 885	11 084	1,8
- No Residencial	5 265	5 706	8,4	39 236	42 184	7,5
- Residencial	14 895	15 838	6,3	111 866	121 461	8,6
MERCADO LIBRE	2 872	2 569	-10,6	20 446	19 671	-3,8

Preliminar

Fuente: 1/ Minem y 2/ Electro Sur Este S. A. A.

Elaboración: BCRP. Sucursal Cusco. Departamento de Estudios Económicos

La producción de agua, en agosto de 2012, se incrementó 17,1 por ciento, respecto a igual mes de 2011, lo que llevó a un crecimiento de la producción acumulada de 15,5 por ciento, respecto a enero-agosto de 2011.

La facturación de agua aumentó 13,2 por ciento con relación a agosto de 2011. Asimismo, durante enero-agosto de 2012, creció 12,2 por ciento, frente a similar periodo de 2011.

**CUADRO N° 12
PRODUCCIÓN Y FACTURACIÓN DE AGUA**

	Agosto			Enero-Agosto		
	2011	2012	Var. %	2011	2012	Var. %
PRODUCCIÓN (M3)	1 425 760	1 669 139	17,1	11 335 649	13 090 771	15,5
FACTURACIÓN (S/.)	1 240 648	1 404 025	13,2	9 325 046	10 464 121	12,2

Preliminar

Fuente: EPS. SEDA CUSCO S.A.

Elaboración: BCRP. Sucursal Cusco. Departamento de Estudios Económicos

1.1.5. Turismo

El número de arribos a los establecimientos de hospedaje en agosto de 2012 se incrementó en 3,0 por ciento, respecto a similar mes de 2011. Del mismo modo, el número acumulado de arribos fue superior en 13,7 por ciento, respecto a enero-agosto de 2011.

El número de visitantes a Machupicchu bajó 0,4 por ciento, con relación a agosto de 2011. En lo que va del año, el número de visitantes a este centro arqueológico aumentó 17,0 por

ciento en comparación a enero-agosto de 2011.

El ingreso total captado, por la venta de entradas a Machupicchu y otras alternativas turísticas, alcanzó los S/. 14,9 millones, mostrando una mejora de 14,2 por ciento, con relación a agosto de 2011. Asimismo, el ingreso de enero-agosto de 2012 creció 13,8 por ciento, en comparación a igual periodo de 2011.

**CUADRO N° 13
INDICADORES DEL SECTOR TURISMO**

	Agosto			Enero-Agosto		
	2011	2012	Var. %	2011	2012	Var. %
Arribo a Estab. de hospedaje	208 896	215 259	3,0	1 297 250	1 474 718	13,7
Pernoctaciones en Estab. de hospedaje	351 765	363 506	3,3	2 142 652	2 455 427	14,6
Visitantes a Machupicchu 1/	114 403	113 957	-0,4	610 526	714 413	17,0
Visitantes a otros Centros Arqueológicos	25 154	24 806	-1,4	143 475	172 439	20,2
Venta de Boletos Turísticos (N° boletos)	76 545	72 334	-5,5	389 967	432 524	10,9
Venta Total (Miles de Nuevos Soles)	13 048	14 904	14,2	98 150	111 662	13,8
Venta de Boletos Turísticos (Miles de Nuevos soles)	6 249	6 072	-2,8	34 118	38 213	12,0
Venta por entradas a Machupicchu (Miles de Nuevos soles)	6 799	8 832	29,9	64 032	73 449	14,7
° Camino Inca	540	636	17,8	12 346	12 963	5,0
° Ingresos Machupicchu	6 259	8 196	30,9	51 686	60 486	17,0

Preliminar

1/ Incluye Ciudad Inca de Machu Picchu, Camino Inca Piscacucho Km. 82, Camino Inca Qorywayrachina Km. 88 y Camino Inca Chachabamba Km.104

Fuente: Ministerio de Comercio Exterior y Turismo, Dirección Regional de Cultura, y Comité de Servicios Integrados Turístico Culturales (COSITUC)

Elaboración: BCRP. Sucursal Cusco. Departamento de Estudios Económicos

1.1.6. Encuesta Comercial

En el mes de agosto de 2012, los resultados obtenidos a través de la encuesta comercial aplicada a 27 establecimientos comerciales muestran que el 78 por ciento de los encuestados indicó que las ventas mejoraron, el 18 por ciento indicó que disminuyeron y el 4 por ciento señaló que se mantuvieron constantes, respecto al mes de julio de 2012.

Comparando con las ventas de agosto del año anterior, el 70 por ciento de las empresas encuestadas manifestó que sus ventas se incrementaron, el 19 por ciento reveló que no

presentaron variación y el 11 por ciento indicó que bajaron.

Con respecto a las expectativas de ventas a tres meses, el 48 por ciento estima que la actividad comercial se incrementará, el 41 por ciento cree que se mantendrá constante y el 11 por ciento de los encuestados espera una variación negativa frente al nivel de agosto de 2012. En cuanto a las expectativas de ventas dentro de doce meses, el 67 por ciento estima una expansión y el 33 por ciento cree que no cambiará el nivel de ventas.

CUADRO N° 14
CIUDAD DE CUSCO: ENCUESTA DE VENTAS A EMPRESAS COMERCIALES - AGOSTO 2012
(En porcentaje)

	VENTAS						EXPECTATIVAS DE VENTAS						TASA DE RESPUESTA (%)
	Agosto 12 / Julio 12			Agosto 12 / Agosto 11			Noviembre 12 / Agosto 12			Agosto 13 / Agosto 12			
	+	-	=	+	-	=	+	-	=	+	-	=	
VENTAS MINORISTAS	79	17	4	71	12	17	46	12	42	67	0	33	96
° Alimentos y bebidas	100	0	0	100	0	0	100	0	0	100	0	0	50
° Vestido y calzados	75	25	0	75	0	25	25	0	75	100	0	0	100
° Electrodomésticos	67	33	0	67	33	0	0	33	67	0	0	100	100
° Venta de combustibles	100	0	0	67	0	33	67	0	33	67	0	33	100
° Materiales de construcción y ferretería	90	0	10	80	10	10	60	10	30	70	0	30	100
° Productos farmacéuticos	33	67	0	34	33	33	34	33	33	67	0	33	100
VENTAS MAYORISTAS	67	33	0	67	0	33	67	0	33	67	0	33	75
° Alimentos y bebidas	50	50	0	50	0	50	50	0	50	50	0	50	100
° Materiales de construcción y ferretería	100	0	0	100	0	0	100	0	0	100	0	0	50
TOTAL	78	18	4	70	11	19	48	11	41	67	0	33	93

Fuente: Encuesta propia a empresas comerciales

Elaboración: BCRP. Sucursal Cusco. Departamento de Estudios Económicos

El Índice de Ventas de Comercio (IVC), en agosto, alcanzó 80 puntos, significando una disminución de 9 puntos frente al mes

anterior y resultó 12 puntos por encima del registrado en agosto de 2011.

GRÁFICO 2
ÍNDICE DE VENTAS DE COMERCIO
(Comparado con igual mes del año anterior)

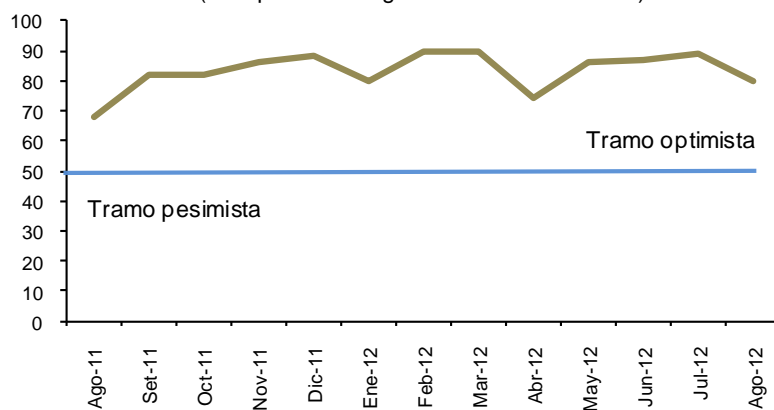

1.1.7. Expectativas Empresariales

La Encuesta de Expectativas Empresariales fue aplicada a 44 empresas de los sectores comercio, servicios e industria.

Los resultados indican que las expectativas sobre la situación económica del país son optimistas para el siguiente mes y los próximos tres y doce meses según el 50,0; 59,1 y 59,1 por ciento, respectivamente, de los encuestados.

Los resultados de la encuesta de expectativas sobre la situación económica de las empresas son favorables para el próximo mes de acuerdo con el 45,5 por ciento. De igual modo, durante los siguientes tres y doce meses el 59,1 por ciento de los encuestados, en ambos casos, consideran que la condición económica de sus empresas mejorará.

CUADRO N° 15
EXPECTATIVA EMPRESARIAL - AGOSTO 2012
(En porcentaje)

	SITUACIÓN ECONÓMICA PAÍS			SITUACIÓN ECONÓMICA EMPRESA		
	1 mes	3 meses	12 meses	1 mes	3 meses	12 meses
Comercio						
Mejor	51,7	62,1	65,5	51,7	69,0	65,5
Igual	48,3	37,9	34,5	34,5	27,6	34,5
Peor	0,0	0,0	0,0	13,8	3,4	0,0
Servicios						
Mejor	53,8	53,8	53,8	38,5	46,2	53,8
Igual	38,5	46,2	38,5	46,2	46,2	38,5
Peor	7,7	0,0	7,7	15,3	7,6	7,7
Industrial						
Mejor	0,0	50,0	0,0	0,0	0,0	0,0
Igual	100,0	50,0	100,0	100,0	100,0	100,0
Peor	0,0	0,0	0,0	0,0	0,0	0,0
TOTAL						
Mejor	50,0	59,1	59,1	45,5	59,1	59,1
Igual	47,7	40,9	38,6	40,9	36,4	38,6
Peor	2,3	0,0	2,3	13,6	4,5	2,3

Fuente: Encuesta propia a empresas comerciales, de servicios e industriales
Elaboración: BCRP. Sucursal Cusco. Departamento de Estudios Económicos

En el mes de agosto de 2012, el índice de expectativas acerca de la evolución de la economía en los próximos tres meses bajó 2 puntos respecto al mes previo, alcanzando 80 puntos.

El índice de expectativas acerca de la evolución de las empresas dentro de tres meses se ubicó en 77 puntos, retrocediendo 6 puntos frente al registrado en el mes de julio.

GRÁFICO 3
ÍNDICE DE EXPECTATIVAS DE LA SITUACIÓN DE LA ECONOMÍA
(A tres meses)



GRÁFICO 4
ÍNDICE DE EXPECTATIVAS DE LA SITUACIÓN DE LA EMPRESA
(A tres meses)



1.2. Aspectos Laborales

1.2.1. Número de Afiliados Activos por AFP

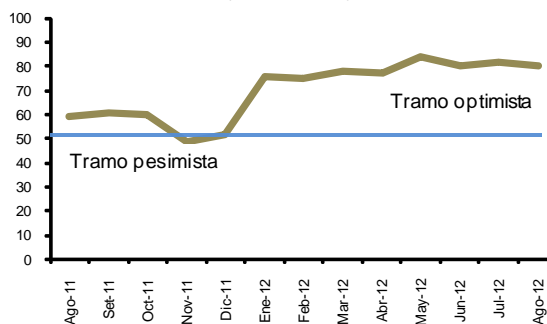
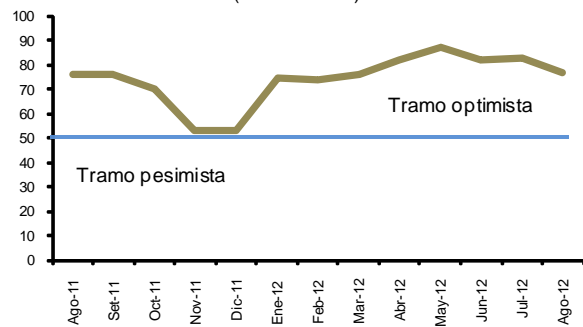
El número total de afiliados activos por AFP, en agosto de 2012, aumentó 1,1 por ciento, respecto a julio, explicado en mayor proporción por el incremento de las afiliaciones de las AFP Horizonte e Integra.

De igual modo, el número de afiliados se incrementó 9,8 por ciento, respecto a agosto de 2011, destacando la mayor actividad de las AFP Integra y Horizonte.

CUADRO N° 16
NÚMERO DE AFILIADOS ACTIVOS SEGÚN AFP

	2011	2012		Var. %
	Agosto	Julio	Agosto	Agosto 2012-11
Horizonte	46 952	51 142	51 802	10,3
Integra	37 977	42 157	42 680	12,4
Prima	34 169	36 987	37 324	9,2
Profuturo	38 718	41 050	41 425	7,0
TOTAL SPP	157 816	171 336	173 231	9,8

Fuente: Superintendencia de Banca, Seguros y AFP (SBS)

Elaboración: BCRP. Sucursal Cusco. Departamento de Estudios Económicos

II. INFLACIÓN Y TIPO DE CAMBIO

2.1. Inflación

El Índice de Precios al Consumidor, en la ciudad de Cusco, registró un aumento de 0,79 por ciento en el mes de agosto de 2012, incidiendo en una variación positiva de 1,56 por ciento en lo que va del año y un

incremento para los últimos doce meses de 4,74 por ciento. En el incremento mensual del índice, el grupo de consumo Alimentos y Bebidas fue el que contribuyó más en tal resultado.

CUADRO N° 17
CIUDAD DE CUSCO: VARIACIÓN DEL IPC SEGÚN GRANDES GRUPOS DE CONSUMO

	Ponderación 1/	2012		
		Agosto	Acumulada	Anual
Índice General	100,0	0,79	1,56	4,74
1. Alimentos y Bebidas	44,7	1,42	1,82	6,71
2. Vestidos y Calzado	5,8	0,61	4,00	4,58
3. Alquiler de Vivienda, Combustible y Electricidad	8,1	0,58	3,73	4,91
4. Muebles, Enseres y Mantenimiento de la Vivienda	4,8	0,13	2,85	3,97
5. Cuidados y Conservación de la Salud	3,2	-0,12	1,80	2,48
6. Transportes y Comunicaciones	13,8	0,13	-1,44	2,99
7. Esparcimiento, Servicios Culturales y de Enseñanza	13,9	-0,04	0,86	1,38
8. Otros Bienes y Servicios	5,7	0,56	1,70	2,91

Preliminar

1/ Año base 2009=100

Fuente: INEI

Elaboración: BCRP. Sucursal Cusco. Departamento de Estudios Económicos

**GRÁFICO 5
INFLACIÓN**
(Variación porcentual últimos 12 meses)

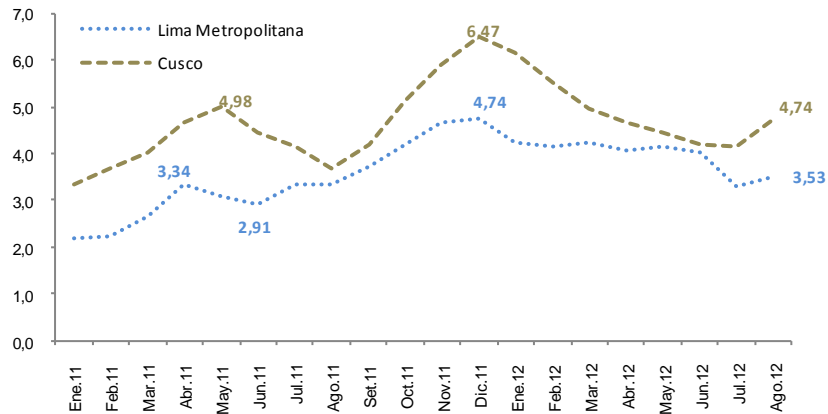

2.2. Tipo de Cambio

El tipo de cambio (promedio venta) en el mercado paralelo de la ciudad de Cusco, bajó de S/. 2,640 a S/. 2,617 por dólar, apreciándose la moneda nacional en 0,9 por ciento, con relación a julio de 2012.

La cotización, al concluir agosto de 2012, fue de S/. 2,610 por dólar frente a S/. 2,630 por dólar, al último día del mes anterior, dando lugar a una apreciación del nuevo sol de 0,8 por ciento.

**GRÁFICO N° 6
CIUDAD CUSCO: TIPO DE CAMBIO EN EL MERCADO PARALELO**
(Promedio Venta)

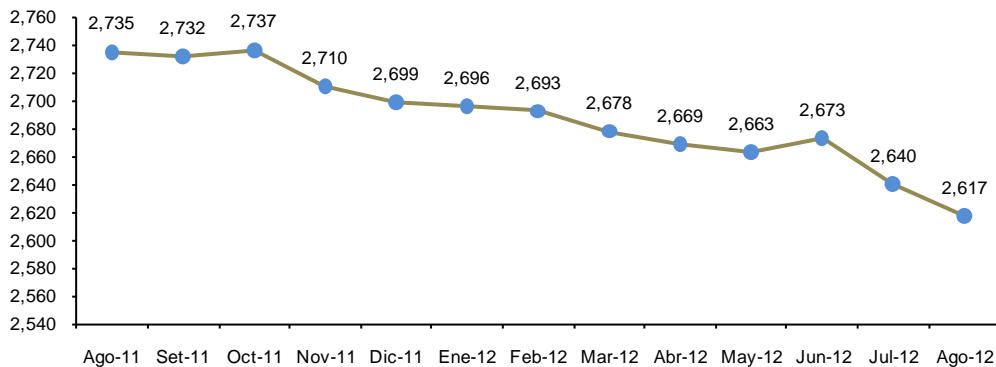

III. SECTOR EXTERNO

3.1. Exportaciones

Las exportaciones realizadas en agosto de 2012, totalizaron US\$ 59,4 millones, implicando una disminución de 36,9 por ciento respecto a las efectuadas en igual mes de 2011. Lo anterior estuvo asociado principalmente a la contracción de las exportaciones de productos mineros (-41,0 por ciento).

Asimismo, durante enero-agosto de 2012, las exportaciones alcanzaron los US\$ 387,5 millones, bajando 16,9 por ciento, respecto a similar periodo de 2011, explicado básicamente por los menores envíos de productos tradicionales (-17,9 por ciento).

CUADRO N° 18
EXPORTACIONES SEGÚN GRUPOS DE PRODUCTOS
 (Valor FOB en miles de US dólares)

	Agosto			Enero-Agosto		
	2011	2012	Var. %	2011	2012	Var. %
PRODUCTOS TRADICIONALES	92 980	57 434	-38,2	460 299	378 000	-17,9
° Agrícolas	8 243	7 462	-9,5	32 316	22 134	-31,5
° Mineros	84 737	49 972	-41,0	427 983	355 866	-16,9
PRODUCTOS NO TRADICIONALES	1 260	1 985	57,5	6 130	9 474	54,6
° Agropecuario	1 008	1 717	70,3	4 406	8 028	82,2
° Textiles	79	147	86,1	628	590	-6,1
° Maderas y papeles, y sus manufacturas	2	1	-50,0	9	3	-66,7
° Químicos	73	31	-57,5	556	459	-17,4
° Minería no metálica	30	9	-70,0	339	192	-43,4
° Sidero-metalúrgicos y joyería	49	10	-79,6	86	35	-59,3
° Metal mecánicos	0	16	-,-	10	75	650,0
° Resto de otros no tradicionales	19	54	184,2	96	92	-4,2
TOTAL	94 240	59 419	-36,9	466 429	387 474	-16,9

Preliminar

Fuente: Superintendencia Nacional de Administración Tributaria – SUNAT

Elaboración: BCRP. Sucursal Cusco. Departamento de Estudios Económicos

GRÁFICO N° 7
ESTRUCTURA DE LAS EXPORTACIONES POR GRUPO DE PRODUCTO

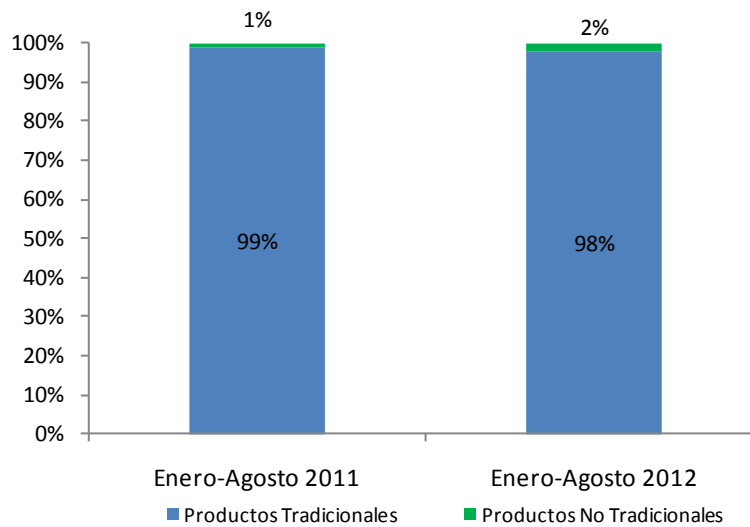

3.2. Importaciones

Las importaciones FOB ascendieron a US\$ 9 mil en el mes de agosto de 2012, registrando un incremento anual de 40 por ciento, correspondiendo únicamente a compras de

bienes de capital para la industria. En lo que va del año, las importaciones se duplicaron con respecto a 2011, alcanzando US\$ 16 mil.

IV. FINANZAS PÚBLICAS

4.1. Gobierno Central

Los ingresos recaudados por la SUNAT en el departamento de Cusco, en agosto de 2012, ascendieron a S/. 45,5 millones, registrando un incremento real de 13,7 por ciento, respecto a similar mes de 2011. En lo correspondiente al impuesto a la renta, ésta aumentó 13,5 por ciento, destacando el impuesto a la renta de no domiciliados.

Asimismo, los ingresos acumulados llegaron a representar S/. 637,9 millones, registrando un crecimiento real de 25,5 por ciento con relación a enero-agosto de 2011. Este resultado se sustentó en la mayor captación del impuesto general a las ventas, principalmente de operaciones internas (109,7 por ciento).

CUADRO N° 19
INGRESOS RECAUDADOS EN EL DEPARTAMENTO DE CUSCO
(Miles de nuevos soles)

	Agosto			Enero-Agosto		
	2011	2012	Var.% 1/	2011	2012	Var.% 1/
1. Impuesto a la Renta	17 547	20 622	13,5	331 575	313 062	-9,1
2. Impuestos a la Producción y Consumo	16 069	16 255	-2,3	116 640	251 949	109,3
° I.G.V.	16 016	16 246	-2,0	116 356	251 750	109,6
- Operaciones Internas	15 999	16 228	-2,0	116 257	251 626	109,7
- Operaciones Externas	17	18	2,3	99	124	20,6
° I.S.C.	6	9	44,9	100	96	-8,3
° Impuesto Extraordinario de Promoción Turística	47	0	-100,0	184	103	-45,3
3. Impuesto a la Importación	3	3	-3,4	21	35	60,5
4. Otros Ingresos	5 007	8 586	65,6	42 386	72 806	65,6
TOTAL	38 626	45 466	13,7	490 622	637 852	25,5

1/ Variación en términos reales

Fuente: Superintendencia Nacional de Administración Tributaria – SUNAT

Elaboración: BCRP. Sucursal Cusco. Departamento de Estudios Económicos

4.2. Gobierno Regional

Los gastos del Gobierno Regional, en agosto de 2012, sumaron S/. 92,5 millones, mostrando un crecimiento real de 8,3 por ciento, con relación a similar mes de 2011, determinado por la mayor adquisición de activos no financieros (31,6 por ciento).

La ejecución presupuestal acumulada hasta agosto de 2012 fue de S/. 718,0 millones, mostrando una expansión de 24,6 por ciento, en términos reales, respecto a su similar de 2011, explicada por los mayores desembolsos en bienes y servicios, y adquisición de activos no financieros.

CUADRO N° 20
EJECUCIÓN PRESUPUESTAL DE GASTOS, SEGÚN GRUPOS DE GASTO
(Miles de nuevos soles)

	Agosto			Enero-Agosto		
	2011	2012	Var.% 1/	2011	2012	Var.% 1/
GASTO CORRIENTE	57 148	63 867	8,0	413 677	536 567	24,7
° Personal y Obligaciones Sociales	35 392	40 274	9,9	288 250	318 352	6,2
° Pensiones y Otras Prestaciones Sociales	7 837	8 259	1,8	68 678	71 619	0,3
° Bienes y Servicios	10 234	14 717	38,9	50 649	143 822	173,2
° Otros Gastos	3 685	617	-83,8	6 100	2 774	-56,0
GASTO DE CAPITAL	25 297	28 585	9,1	140 366	181 410	24,4
° Adquisición de Activos no Financieros	20 985	28 585	31,6	110 182	181 410	58,5
° Donaciones y Transferencias	4 312	0	-100,0	30 184	0	-100,0
TOTAL	82 445	92 452	8,3	554 043	717 977	24,6

Preliminar

1/ Variación en términos reales

Fuente: Ministerio de Economía y Finanzas (SIAF-SP)

Elaboración: BCRP. Sucursal Cusco. Departamento de Estudios Económicos

CUADRO N° 21
EJECUCIÓN PRESUPUESTAL DE GASTOS, SEGÚN FUENTES DE FINANCIAMIENTO
(Miles de nuevos soles)

	Agosto			Enero-Agosto		
	2011	2012	Var.% 1/	2011	2012	Var.% 1/
Recursos Ordinarios	52 461	55 564	2,3	394 171	430 352	5,0
Recursos Directamente Recaudados	2 589	5 296	97,6	12 247	17 696	38,9
Donaciones y Transferencias	4 463	3 495	-24,4	17 159	22 395	25,8
Canon, Sobrecanon, Regalías y Participaciones	22 932	28 097	18,4	126 769	246 873	87,3
Recursos por Operaciones de Crédito Externo	0	0	-.-	3 697	661	-82,9
TOTAL	82 445	92 452	8,3	554 043	717 977	24,6

Preliminar

1/ Variación en términos reales

Fuente: Ministerio de Economía y Finanzas (SIAF-SP)

Elaboración: BCRP. Sucursal Cusco. Departamento de Estudios Económicos

4.3. Proyectos Especiales

4.3.1. Plan Copesco

La ejecución presupuestal del Proyecto Especial Plan Copesco en agosto de 2012 fue de S/. 4,7 millones, significando una reducción de 12,2 por ciento, respecto a similar mes de 2011, como resultado de la contracción de los gastos destinados a transporte terrestre (-32,2 por ciento).

Por otro lado, el gasto ejecutado durante enero-agosto de 2012 alcanzó S/. 22,2 millones, mostrando un aumento de 11,4 por ciento, al compararlo con igual periodo de 2011, explicado por la expansión de los gastos orientados a transporte (35,7 por ciento).

CUADRO N° 22
EJECUCIÓN PRESUPUESTAL DEL PLAN COPESCO
(Miles de nuevos soles)

	Agosto			Enero-Agosto		
	2011	2012	Var. % 1/	2011	2012	Var. % 1/
PLANEAMIENTO, GESTIÓN Y RESERVA DE CONTINGENCIA	895	461	-50,2	3 282	4 110	20,9
° Gestión	895	461	-50,2	3 282	4 110	20,9
ORDEN PÚBLICO Y SEGURIDAD	0	0	-.-	193	0	-100,0
° Gestión de Riesgos y Emergencias	0	0	-.-	193	0	-100,0
TURISMO	237	1 235	403,3	5 620	3 895	-33,6
° Turismo	237	1 235	403,3	5 620	3 895	-33,6
TRANSPORTE	3 995	2 965	-28,3	10 070	14 146	35,7
° Transporte Terrestre	3 995	2 804	-32,2	10 070	11 749	12,7
° Transporte Hidroviario	0	133	-.-	0	185	-.-
° Transporte Urbano	0	28	-.-	0	2 212	-.-
TOTAL	5 127	4 661	-12,2	19 165	22 151	11,4

Preliminar

1/ Variación en términos reales

Fuente: Ministerio de Economía y Finanzas

Elaboración: BCRP. Sucursal Cusco. Departamento de Estudios Económicos

4.3.2. Plan Meriss

El presupuesto ejecutado por el Proyecto Especial Plan Meriss, en el mes de agosto de 2012 fue de S/. 3,1 millones, resultando superior en 6,6 por ciento, en términos reales, respecto a igual mes de 2011, debido principalmente al incremento del gasto en estudios de pre inversión (153,7 por ciento).

Asimismo, el gasto acumulado de enero-agosto de 2012 alcanzó S/. 29,1 millones, implicando un incremento de 75,9 por ciento, respecto al realizado en similar periodo de 2011, explicado principalmente por el mayor gasto en proyectos de irrigación (65,1 por ciento).

CUADRO N° 23
EJECUCIÓN PRESUPUESTAL DEL PLAN MERISS
(Miles de nuevos soles)

	Agosto			Enero-Agosto		
	2011	2012	Var. % 1/	2011	2012	Var. % 1/
RIEGO						
° Gestión de Proyectos	337	396	13,5	3 136	4 266	30,7
° Proyectos de Irrigación	2 327	2 329	-3,3	12 276	21 055	65,1
° Estudios de Pre-Inversión	142	373	153,7	477	3 676	646,5
° Equipamiento y Capacitación	5	4	-22,7	13	61	353,8
TOTAL	2 811	3 102	6,6	15 902	29 058	75,9

Preliminar

1/ Variación en términos reales

Fuente: Ministerio de Economía y Finanzas

Elaboración: BCRP. Sucursal Cusco. Departamento de Estudios Económicos

V. MONEDA Y CRÉDITO

5.1. Depósitos en el Sistema Financiero

Al finalizar agosto de 2012, el saldo de depósitos en el Sistema Financiero totalizó S/. 1 869,9 millones, mostrando un incremento de 1,1 por ciento, en términos reales, respecto a julio, explicado por las mayores captaciones de las instituciones microfinancieras no bancarias (1,7 por ciento).

Con respecto a agosto de 2011, el saldo de depósitos fue superior en 7,5 por ciento, debido a las mayores captaciones de las instituciones microfinancieras no bancarias (9,9 por ciento) y empresas bancarias (5,5 por ciento). La liquidez en moneda nacional aumentó 16,3 por ciento; mientras que, en moneda extranjera se redujo 8,0 por ciento.

CUADRO N° 24
DEPÓSITOS EN EL SISTEMA FINANCIERO
(Saldo en miles de nuevos soles)

	2011	2012		Var.% real Agosto 2011-12
	Agosto	Julio	Agosto	
Empresas Bancarias	933 528	1 008 384	1 019 732	5,5
Instituciones Microfinancieras no Bancarias	740 988	825 439	843 409	9,9
° Cajas Municipales	618 658	689 378	699 793	9,3
° Cajas Rurales	122 330	136 061	143 616	13,4
Empresas Financieras	5 934	6 914	6 754	9,9
TOTAL SISTEMA FINANCIERO	1 680 450	1 840 737	1 869 895	7,5
TOTAL M/N	1 069 187	1 269 091	1 287 832	16,3
TOTAL M/E	611 263	571 646	582 063	-8,0

Fuente: Superintendencia de Banca, Seguros y AFP (SBS)

Elaboración: BCRP. Sucursal Cusco. Departamento de Estudios Económicos

CUADRO N° 25
PARTICIPACIÓN EN LOS DEPÓSITOS
(En %)

ENTIDADES FINANCIERAS	Miles de S/.	Participación %	Acumulado
Caja Municipal Cusco	631 965	33,8	33,8
Banco de Crédito	375 999	20,1	53,9
Banco Continental	344 379	18,4	72,3
CRAC Credinka	142 271	7,6	79,9
Interbank	131 840	7,0	86,9
Scotiabank Perú	103 096	5,5	92,4
Caja Municipal Arequipa	55 789	3,0	95,4
Banco Interamericano	30 790	1,7	97,1
MiBanco	18 286	1,0	98,1
Azteca del Perú	11 920	0,6	98,7
CrediScotia	6 613	0,4	99,1
Caja Municipal Tacna	6 387	0,3	99,4
Caja Municipal Piura	3 811	0,2	99,6
Banco Financiero	3 385	0,2	99,8
Caja Municipal Lima	1 841	0,1	99,9
CRAC Nuestra Gente	1 345	0,1	100,0
Financiera Edyficar	141	1/	100,0
Citibank Perú	37	1/	100,0
TOTAL	1 869 895	100,0	

1/ Menos de 0,1 por ciento.

Fuente: Superintendencia de Banca, Seguros y AFP (SBS)

Elaboración: BCRP, Sucursal Cusco. Departamento de Estudios Económicos

Los depósitos de ahorro se incrementaron 10,4 por ciento, los depósitos a plazo 5,3 por ciento, y los depósitos a la vista en 4,8 por ciento, en términos reales, todos respecto a agosto de 2011. Los depósitos de ahorro

alcanzaron a representar el 45,2 por ciento del total de obligaciones del Sistema Financiero, seguido por los depósitos a plazo con el 41,6 por ciento y los depósitos a la vista con el 13,2 por ciento.

CUADRO N° 26
DEPÓSITOS EN EL SISTEMA FINANCIERO SEGÚN TIPO

	Var. % real	Participación (%)
	Ago.12/Ago.11	Agosto 2012
Depósitos a la Vista	4,8	13,2
Depósitos de Ahorro	10,4	45,2
Depósitos a Plazo	5,3	41,6
	7,5	100,0

Fuente: Superintendencia de Banca, Seguros y AFP (SBS)

Elaboración: BCRP, Sucursal Cusco Departamento de Estudios Económicos

5.2. Créditos del Sistema Financiero

Al concluir agosto de 2012, el saldo de colocaciones del Sistema Financiero alcanzó S/. 2 724,9 millones, aumentando 0,9 por ciento, en términos reales respecto a julio, debido al incremento de los créditos correspondientes a las instituciones microfinancieras no bancarias (1,3 por ciento).

Del mismo modo, el saldo de colocaciones

registró un crecimiento anual de 18,1 por ciento, destacando las empresas bancarias y las instituciones microfinancieras no bancarias, que reportaron incrementos de 18,5 y 17,4 por ciento, respectivamente. En el mismo periodo, los saldos intermediados en moneda nacional y moneda extranjera aumentaron 23,0 y 1,7 por ciento, respectivamente.

CUADRO N° 27
CRÉDITOS DEL SISTEMA FINANCIERO
(Saldo en miles de nuevos soles)

	2011	2012		Var.% real
	Agosto	Julio	Agosto	Agosto 2011-12
Empresas Bancarias	1 105 666	1 347 755	1 356 280	18,5
Instituciones Microfinancieras no Bancarias	864 935	1 032 938	1 051 613	17,4
° Cajas Municipales	661 853	791 049	801 023	16,9
° Caja Rural	164 770	202 938	211 178	23,8
° Edpymes	38 312	38 951	39 412	-0,6
Empresas Financieras	145 476	194 455	199 307	32,3
Entidades Estatales	113 256	111 997	117 668	0,4
° Banco de la Nación	113 256	111 997	117 668	0,4
TOTAL SISTEMA FINANCIERO	2 229 333	2 687 145	2 724 868	18,1
TOTAL M/N	1 708 606	2 118 829	2 176 479	23,0
TOTAL M/E	520 727	568 316	548 389	1,7

Fuente: Superintendencia de Banca, Seguros y AFP (SBS)

Elaboración: BCRP. Sucursal Cusco. Departamento de Estudios Económicos

CUADRO N° 28
PARTICIPACIÓN EN LOS CRÉDITOS
(En %)

	Miles de S/.	Participación %	Acumulado
Caja Municipal Cusco	609 927	22,4	22,4
Banco Continental	485 280	17,9	40,3
Banco de Crédito	414 117	15,2	55,5
CRAC Credinka	197 790	7,3	62,8
MiBanco	164 242	6,0	68,8
Caja Municipal Arequipa	162 747	6,0	74,8
Scotiabank Perú	140 213	5,1	79,9
Banco de la Nación	117 668	4,3	84,2
Interbank	112 864	4,1	88,3
CrediScotia	102 580	3,8	92,1
Financiera Edyficar	88 080	3,2	95,3
Banco Financiero	27 934	1,0	96,3
Edpyme - Solidaridad	16 328	0,6	96,9
CRAC Nuestra Gente	13 388	0,5	97,4
Edpyme - Credivisión	12 340	0,5	97,9
Azteca del Perú	10 807	0,4	98,3
Caja Municipal Lima	10 164	0,4	98,7
Edpyme- Nueva Visión	10 092	0,4	99,1
Caja Municipal Piura	9 199	0,3	99,4
Caja Municipal Tacna	8 986	0,3	99,7
Financiera Efectiva	5 221	0,2	99,9
Financiera TFC	2 900	0,1	100,0
Banco Interamericano	823	2/	100,0
Edpyme - Marcimex 1/	652	2/	100,0
Financiera Proempresa	299	2/	100,0
Financiera Crear	227	2/	100,0
TOTAL	2 724 868	100,0	

1/ Mediante Resolución SBS N° 12260-2011 se aprobó el cambio de denominación social de EDPYME Pronegocios S.A. por EDPYME Marcimex S.A.

2/ Menos de 0,1 por ciento

Fuente: Superintendencia de Banca, Seguros y AFP (SBS)

Elaboración: BCRP. Sucursal Cusco. Departamento de Estudios Económicos

Los saldos según tipo de crédito que mostraron un mayor crecimiento, en el mes de agosto, fueron para las grandes y pequeñas empresas, y los créditos hipotecarios.

Las mayores participaciones de saldos correspondieron a los créditos para las pequeñas empresas y los créditos de consumo.

CUADRO N° 29
CRÉDITOS DEL SISTEMA FINANCIERO SEGÚN TIPO

	Var.% real	Participación
	Ago.12/Ago.11	Agosto 2012
Actividades Empresariales	24,3	68,1
Corporativos	-100,0	0,0
Grandes empresas	109,2	10,2
Medianas empresas	8,4	13,6
Pequeñas empresas	23,4	29,1
Microempresas	10,4	15,1
Consumo	11,0	21,5
Hipotecario	24,2	10,4

Fuente: Superintendencia de Banca, Seguros y AFP (SBS)

Elaboración: BCRP. Sucursal Cusco. Departamento de Estudios Económicos

VI. INFORMACIÓN ESTADÍSTICA

ANEXO 1
CUSCO: SIEMBRAS POR CAMPAÑA
(Hectáreas)

	2011					2012							
	Ago.	Set.	Oct.	Nov.	Dic.	Ene.	Feb.	Mar.	Abr.	May.	Jun.	Jul.	Ago.
Ajo	0	0	0	0	0	0	0	0	0	0	0	0	0
Achiote	0	0	0	0	0	37	10	0	0	0	0	0	0
Achita o Kiwicha	0	0	37	230	374	24	0	0	0	0	0	0	0
Ajonjolí	0	0	0	0	0	0	0	0	0	0	0	0	0
Alcachofa	0	184	0	0	0	0	0	0	0	0	0	0	0
Alfalfa	16	1	0	2	26	29	0	3	0	0	0	0	0
Arracacha	0	0	32	25	0	0	0	0	0	0	0	0	0
Arroz cáscara	0	407	494	368	65	32	0	0	0	0	0	0	214
Arveja grano seco	47	85	1061	1474	744	5	0	0	0	0	0	0	3
Arveja grano verde	142	119	210	55	14	17	3	0	0	24	0	9	72
Avena forrajera	37	56	112	4 017	7 117	12	5	15	9	3	6	9	44
Avena grano	0	0	645	1 166	440	252	0	0	0	0	0	0	0
Cacao	0	0	0	220	200	188	242	0	0	0	0	0	0
Café	0	0	0	0	268	137	238	0	0	0	0	0	0
Calabaza	0	0	0	0	0	0	0	0	0	0	0	0	0
Camote	0	0	0	0	0	0	0	0	0	0	0	0	0
Canahua o Ccañiwa	0	712	163	0	0	0	0	0	0	0	0	0	0
Capulí	0	0	0	0	0	2	0	0	0	0	0	0	0
Caña de azúcar para alcohol	0	0	0	10	0	0	14	0	0	0	0	0	0
Caña de azúcar para fruta	0	0	0	0	0	0	0	0	0	0	0	0	0
Cebada forrajera	150	86	145	116	83	68	105	109	107	115	99	83	84
Cebada grano	0	0	627	6 659	6 835	1550	165	0	0	0	0	0	0
Cebolla	58	56	76	43	27	55	67	22	27	19	10	16	33
Chirimoya	0	0	0	0	0	3	0	0	0	0	0	0	0
Chocho o Tarwi	13	296	796	784	20	0	0	0	0	0	0	0	2
Ciruela	0	0	0	0	0	0	0	0	0	0	0	0	0
Colo repollo	14	8	10	12	9	6	8	11	9	9	6	8	10
Coliflor	9	3	7	8	5	6	7	7	6	6	3	6	8
Cube o barbasco	0	0	0	0	0	0	0	0	0	0	0	0	0
Fresa y frutilla	0	0	0	0	0	0	0	0	0	0	0	0	0
Frijol caupi Chiclayo	0	0	0	0	0	0	0	0	0	0	0	0	0
Frijol de palo grano seco	36	102	65	53	13	0	0	0	0	0	0	0	0
Frijol grano seco	28	55	243	828	383	11	0	0	0	0	0	0	27
Frijol vainita	10	3	6	0	2	7	0	0	0	0	0	3	3
Garbanzo grano seco	0	0	0	0	0	0	0	0	0	0	0	0	0
Granadilla	0	0	0	0	0	9	14	0	0	0	0	0	0
Haba grano seco	135	2 588	6 708	2 486	164	0	0	0	0	0	0	0	62
Haba grano verde	243	295	236	29	20	26	15	35	15	6	0	13	179
Lechuga	5	7	5	6	5	5	4	5	5	6	6	5	9
Lima	0	0	0	0	2	7	13	0	0	0	0	0	0
Limón	0	0	0	0	3	13	8	0	0	0	0	0	0
Linaza	0	0	0	7	0	0	0	0	0	0	0	0	0
Lúcuma	0	0	0	0	0	0	0	0	0	0	0	0	0
Maca	0	0	0	0	0	0	0	0	0	0	0	0	0
Maíz amarillo duro	84	720	769	507	75	15	0	0	0	0	0	2	436
Maíz amiláceo	6 878	12 570	6 794	1523	50	95	0	0	0	0	0	0	5 479
Maíz chala	0	0	0	0	0	0	0	0	0	0	0	0	0
Maíz choclo	1 132	371	36	2	0	21	9	0	0	5	250	456	976
Mandarina	0	3	0	0	0	15	14	0	0	0	0	0	0
Mango	0	0	0	0	0	7	7	0	0	0	0	0	0
Maní (para aceite)	0	0	0	0	0	0	0	0	0	0	0	0	0
Maní fruta	0	0	50	8	0	0	0	0	0	0	0	0	0
Manzana	0	0	0	0	0	0	0	0	0	0	0	0	0
Maracuyá	0	0	0	0	0	0	0	0	0	0	0	0	0
Maswa	22	246	397	302	0	0	0	0	0	0	0	0	38
Melocotón	0	0	0	0	0	0	0	0	0	0	0	0	0
Naranja	0	0	1	0	30	52	55	0	0	0	0	0	0
Nispero	0	0	0	0	0	0	0	0	0	0	0	0	0
Oca	44	581	824	623	38	0	0	0	0	0	0	0	79
Olluco	684	2 084	1 369	739	37	0	0	0	0	0	0	0	762
Pacae o guabo	0	0	0	0	0	0	0	0	0	0	0	0	0
Palillo o curcuma	0	0	0	0	0	0	0	0	0	0	0	0	0
Palta	0	0	0	0	19	51	13	0	0	0	0	0	0
Papa	1 173	6 243	14 461	10 131	1 998	0	0	0	0	10	30	411	1 144
Papaya	0	0	12	4	0	28	5	0	0	0	0	0	0
Pasto elefante	0	0	0	0	0	0	0	0	0	0	0	0	0
Pepino	3	3	0	0	0	0	0	0	0	0	0	0	0
Pera	0	0	0	0	0	0	0	0	0	0	0	0	0
Piña	0	0	3	6	1	12	8	0	0	0	0	0	0
Plátano	0	8	69	104	74	24	2	0	0	0	0	0	0
Quinua	3	1021	777	315	92	10	0	0	0	0	0	0	0
Rocoto	0	0	0	6	0	8	21	0	0	0	0	0	8
Ray grass	289	5	0	0	21	190	0	0	0	0	0	0	0
Sandía	0	0	0	0	5	0	0	0	0	0	0	0	0
Soya	0	0	12	10	0	0	0	0	0	0	0	0	0
Tangelo	0	0	0	0	0	0	0	0	0	0	0	0	0
Té	0	0	0	0	0	0	0	0	0	0	0	0	0
Tomate	18	26	18	16	0	2	0	3	0	0	0	6	3
Trébol	0	0	0	0	0	0	0	0	0	0	0	0	0
Toronja	0	0	0	0	0	0	0	0	0	0	0	0	0
Trigo	0	469	2 140	3 503	4 050	712	237	0	0	0	0	0	0
Tuna	0	0	0	0	0	0	0	0	0	0	0	0	0
Uncucha	0	9	113	44	10	8	0	0	0	0	0	0	0
Yacón	0	0	31	24	0	0	0	0	0	0	0	0	0
Yuca	558	1 396	1 267	289	47	34	21	25	22	0	0	61	740
Zanahoria	84	69	48	31	32	50	54	52	31	19	14	20	59
Zapallo	30	41	49	8	7	8	0	0	0	0	0	0	26
TOTAL	11 945	30 928	40 918	36 793	23 375	3 843	1 364	287	231	222	424	1 108	10 500

Preliminar

Fuente: Dirección Regional de Agricultura - Cusco

Elaboración: BCRP, Sucursal Cusco, Departamento de Estudios Económicos

ANEXO 3
CUSCO: PRODUCCIÓN PESQUERA
(kg)

	2011					2012							
	Ago.	Set.	Oct.	Nov.	Dic.	Ene.	Feb.	Mar.	Abr.	May.	Jun.	Jul.	Ago.
FRESCO													
° Trucha	16 454	12 185	15 750	14 486	16 853	14 381	13 815	14 310	17 166	11 352	32 322	32 562	17 491
° Pejerrey	0	1 000	1 510	2 303	9 225	13 125	11 280	12 878	23 783	14 630	12 354	0	0

Preliminar

Fuente: Dirección Regional de la Producción - Cusco

Elaboración: BCRP. Sucursal Cusco. Departamento de Estudios Económicos

ANEXO 4

CUSCO: PRODUCCIÓN MINERA E HIDROCARBUROS

	2011					2012							
	Ago.	Set.	Oct.	Nov.	Dic.	Ene.	Feb.	Mar.	Abr.	May.	Jun.	Jul.	Ago.
1. MINERÍA METÁLICA 1/													
PRODUCCIÓN													
Concentrado Metálico:													
° Cobre (Toneladas)	5 751	5 789	9 230	11 451	16 344	4 676	3 515	3 313	2 993	2 838	2 573	3 032	4 035
° Oro (Gramos)	247 421	230 616	291 906	352 578	398 124	202 688	222 332	210 984	203 192	196 351	203 438	176 935	197 754
° Plata (Kilogramos)	1 448	1 695	2 715	3 568	4 934	1 251	1 029	1 183	855	1 128	890	1 044	1 207
2. HIDROCARBUROS													
° Gas Natural (MPC)	35 991 329	33 417 260	35 387 475	33 932 389	34 495 175	29 947 020	32 132 818	34 824 724	31 348 512	34 280 523	35 428 991	36 948 416	35 574 838
° Líquidos de Gas Natural (BSL)	2 509 624	2 360 404	2 351 150	2 256 491	2 363 821	1 992 327	2 254 593	2 421 994	2 029 972	2 415 582	2 335 093	2 439 864	2 627 024

Preliminar

1/ Contenido Fino

MPC: Miles de Pies Cubicos

BLS: Barriles

Fuente: Ministerio de Energía y Minas

Elaboración: BCRP. Sucursal Cusco. Departamento de Estudios Económicos

ANEXO 5
CUSCO: GENERACIÓN Y VENTA DE ENERGÍA ELÉCTRICA
(MW.h.)

	2011					2012							
	Ago.	Set.	Oct.	Nov.	Dic.	Ene.	Feb.	Mar.	Abr.	May.	Jun.	Jul.	Ago.
TOTAL GENERACIÓN 1/	74 585	72 174	75 573	71 498	72 819	71 601	67 789	71 461	68 261	75 295	72 916	73 860	74 145
TOTAL VENTA DE ENERGÍA ELÉCTRICA 2/	28 115	27 899	27 456	27 901	26 834	27 313	26 261	26 597	28 095	28 544	29 111	29 526	29 457
MERCADO REGULADO	25 243	25 041	24 566	25 499	24 506	25 035	23 998	24 066	25 768	26 030	26 606	26 842	26 888
° Media Tensión	3 693	3 717	3 545	3 847	3 573	3 678	3 252	3 458	3 885	3 834	3 874	4 463	4 060
° Baja Tensión	21 550	21 324	21 021	21 652	20 933	21 357	20 746	20 608	21 883	22 196	22 732	22 379	22 828
- Alumbrado Público	1 390	1 325	1 394	1 419	1 368	1 416	1 298	1 388	1 394	1 402	1 458	1 444	1 284
- No Residencial	5 265	5 191	5 038	5 132	5 079	5 052	4 939	4 987	5 198	5 295	5 500	5 507	5 706
- Residencial	14 895	14 808	14 589	15 101	14 486	14 889	14 509	14 233	15 291	15 499	15 774	15 428	15 838
MERCADO LIBRE	2 872	2 858	2 890	2 402	2 328	2 278	2 263	2 531	2 327	2 514	2 505	2 684	2 569

Preliminar

Fuente: 1/ Minem y 2/ Electro Sur Este S.A.A.

Elaboración: BCRP. Sucursal Cusco. Departamento de Estudios Económicos

ANEXO 6
CUSCO: INDICADORES DEL SECTOR TURISMO

	2011					2012							
	Ago.	Set.	Oct.	Nov.	Dic.	Ene.	Feb.	Mar.	Abr.	May.	Jun.	Jul.	Ago.
Arribo a Estab. de hospedajes	208 896	179 910	193 277	169 172	152 296	152 217	131 943	163 546	196 289	202 069	188 560	224 835	215 259
° Nacionales	77 641	66 641	76 288	70 277	68 855	66 895	62 207	67 183	68 668	71 972	70 382	74 895	75 736
° Extranjeros	131 255	113 269	116 989	98 895	83 441	85 322	69 736	96 363	127 621	130 097	118 178	149 940	139 523
Pernoctaciones en Estab. de hospedajes	351 765	299 065	324 605	276 995	245 037	263 022	213 984	260 137	319 871	328 446	320 817	385 644	363 506
° Nacionales	114 822	97 676	116 739	105 207	99 391	106 727	95 965	93 524	98 580	103 481	103 562	112 188	115 357
° Extranjeros	236 943	201 389	207 866	171 788	145 646	156 295	118 019	166 613	221 291	224 965	217 255	273 456	248 149
Visitantes a Machupicchu 1/	114 403	90 458	109 924	94 958	65 776	87 730	54 877	72 228	91 346	91 703	87 374	115 198	113 957
° Nacionales	41 394	28 101	44 898	38 049	22 923	27 388	12 877	18 225	24 135	22 325	25 099	34 267	41 027
° Extranjeros	73 009	62 357	65 026	56 909	42 853	60 342	42 000	54 003	67 211	69 378	62 275	80 931	72 930
Visitantes a otros Centros Arqueológicos	25 154	25 414	26 154	18 250	15 950	22 619	16 145	14 986	23 798	23 940	21 554	24 591	24 806
° Nacionales	6 192	9 626	8 477	5 638	5 961	8 886	6 276	5 276	7 560	6 987	9 485	7 271	8 608
° Extranjeros	18 962	15 788	17 677	12 612	9 989	13 733	9 869	9 710	16 238	16 953	12 069	17 320	16 198
Venta de Boletos Turísticos (N° boletos)	76 545	65 787	68 317	63 234	36 313	48 052	38 336	41 043	56 563	53 661	50 316	72 219	72 334
Total ventas (Miles de Nuevos Soles)	13 048	14 459	14 695	12 467	8 788	15 775	11 626	12 631	13 667	14 387	12 184	16 488	14 904
Venta de Boletos Turísticos (Miles de Nuevos Soles)	6 249	5 785	5 616	4 902	3 147	3 933	3 189	3 814	5 268	5 052	4 594	6 291	6 072
Venta por entradas a Machupicchu (Miles de Nuevos Soles)	6 799	8 674	9 079	7 565	5 641	11 842	8 437	8 817	8 399	9 335	7 590	10 197	8 832
° Ingresos Camino Inca	540	626	777	1 008	598	4 736	2 532	1 766	1 233	840	659	561	636
° Ingresos Machupicchu	6 259	8 048	8 302	6 557	5 043	7 106	5 905	7 051	7 166	8 495	6 931	9 636	8 196

Preliminar

1/ Incluye Ciudad Inca de Machu Picchu, Camino Inca Piscacucho Km. 82, Camino Inca Qorwayrachina Km. 88 y Camino Inca Chachabamba Km. 104

Fuente: Ministerio de Comercio Exterior y Turismo, Dirección Regional de Cultura, y Comité de Servicios Integrados Turístico Culturales (COSITUC)

Elaboración: BCRP. Sucursal Cusco. Departamento de Estudios Económicos

ANEXO 7

CUSCO: EXPORTACIONES SEGÚN GRUPOS DE PRODUCTOS

(Valor FOB en miles de US dólares)

	2011					2012							
	Ago.	Set.	Oct.	Nov.	Dic.	Ene.	Feb.	Mar.	Abr.	May.	Jun.	Jul.	Ago.
PRODUCTOS TRADICIONALES	92 980	62 878	107 733	40 037	107 866	58 858	65 480	49 901	0	28 273	76 846	41 208	57 434
° Agrícolas	8 243	10 174	11 323	8 248	10 081	4 364	853	754	0	784	2 223	5 694	7 462
° Mineros	84 737	52 704	96 410	31 789	97 785	54 494	64 627	49 147	0	27 489	74 623	35 514	49 972
PRODUCTOS NO TRADICIONALES	1 260	1 362	1 279	1 520	1 044	721	421	1 138	805	1 239	1 725	1 440	1 985
° Agropecuario	1 008	1 180	1 018	1 187	785	528	287	1 009	507	1 104	1 538	1 338	1 717
° Textiles	79	133	107	212	24	62	92	97	70	45	34	43	147
° Maderas y papeles, y sus manufacturas	2	9	1	2	2	0	0	0	0	2	0	0	1
° Químicos	73	0	82	48	114	118	11	0	207	54	11	27	31
° Minería no metálica	30	24	28	20	102	11	16	21	19	15	89	12	9
° Sidero-metalúrgicos y joyería	49	1	10	8	8	0	8	1	1	8	4	3	10
° Metal mecánicos	0	0	2	0	0	0	0	2	1	0	47	9	16
° Resto de otros no tradicionales	19	15	31	43	9	2	7	8	0	11	2	8	54
TOTAL	94 240	64 240	109 012	41 557	108 910	59 579	65 901	51 039	805	29 512	78 571	42 648	59 419

Preliminar

Fuente: Superintendencia Nacional de Administración Tributaria - SUNAT

Elaboración: BCRP. Sucursal Cusco. Departamento de Estudios Económicos

ANEXO 8
CUSCO: INGRESOS RECAUDADOS POR LA SUNAT
(Miles de nuevos soles)

	2011					2012							
	Ago.	Set.	Oct.	Nov.	Dic.	Ene.	Feb.	Mar.	Abr.	May.	Jun.	Jul.	Ago.
1. Impuesto a la Renta	17 547	18 605	16 648	17 670	18 447	39 365	23 088	96 608	80 504	17 505	17 274	18 096	20 622
2. Impuestos a la Producción y Consumo	16 069	16 073	19 053	16 136	17 104	155 746	13 033	10 793	11 410	13 747	14 468	16 497	16 255
° I.G.V.	16 016	16 029	19 015	16 096	17 071	155 705	12 980	10 765	11 381	13 724	14 465	16 484	16 246
- Operaciones Internas	15 999	16 010	19 005	16 082	17 046	155 689	12 960	10 756	11 370	13 710	14 450	16 463	16 228
- Operaciones Externas	17	19	10	14	25	16	20	9	11	14	15	21	18
° I.S.C.	6	8	6	9	7	8	8	3	29	23	3	13	9
° Impuesto Extraordinario de Promoción Turística	47	36	32	31	26	33	45	25	0	0	0	0	0
3. Impuesto a la Importación	3	3	2	3	11	5	7	3	4	5	5	3	3
4. Otros Ingresos	5 007	3 783	4 101	8 152	8 609	10 928	7 362	4 017	9 009	15 571	8 442	8 891	8 586
TOTAL	38 626	38 464	39 804	41 961	44 171	206 044	43 490	111 421	100 927	46 828	40 189	43 487	45 466

Fuente :Superintendencia Nacional de Administración Tributaria - SUNAT

Elaboración: BCRP. Sucursal Cusco. Departamento de Estudios Económicos

ANEXO 9
CUSCO: EJECUCIÓN PRESUPUESTAL DE GASTOS DEL GOBIERNO REGIONAL SEGÚN GRUPOS DE GASTO
(Miles de nuevos soles)

	2011					2012							
	Ago.	Set.	Oct.	Nov.	Dic.	Ene.	Feb.	Mar.	Abr.	May.	Jun.	Jul.	Ago.
GASTOS CORRIENTES	57 148	54 875	54 797	60 269	120 197	55 180	51 241	52 232	55 783	58 409	59 161	140 694	63 867
° PERSONAL Y OBLIGACIONES SOCIALES	35 392	35 560	35 034	40 031	49 399	41 689	37 033	35 509	39 304	39 857	38 585	46 101	40 274
° PENSIONES Y OTRAS PRESTACIONES SOCIALES	7 837	7 882	7 870	8 133	11 480	11 078	7 870	8 983	8 283	8 163	8 228	10 755	8 259
° BIENES Y SERVICIOS	10 234	10 825	11 179	11 812	27 155	2 413	5 972	7 392	7 811	10 081	11 896	83 540	14 717
° OTROS GASTOS	3 685	608	714	293	32 163	0	366	348	385	308	452	298	617
GASTOS DE CAPITAL	25 297	175 990	21 734	27 147	61 447	1 409	18 356	24 861	26 937	28 260	25 918	27 084	28 585
° ADQUISICIÓN DE ACTIVOS NO FINANCIEROS	20 985	20 976	21 734	27 147	61 447	1 409	18 356	24 861	26 937	28 260	25 918	27 084	28 585
Planeamiento, gestión y reserva de contingencia	1 714	2 045	2 264	2 047	4 790	299	2 315	3 527	3 038	4 105	4 947	3 359	3 411
Orden público y seguridad	58	71	21	264	48	0	5	135	138	184	265	534	270
Defensa y seguridad nacional	0	0	0	0	0	0	0	0	0	0	0	0	0
Justicia	0	0	0	0	0	0	0	0	0	0	0	0	0
Trabajo	0	7	0	2	3	0	0	0	0	0	0	0	0
Comercio	0	0	0	30	0	0	0	0	0	0	0	0	0
Turismo	264	1 670	812	1 680	1 816	0	61	73	351	541	615	1 069	1 906
Agropecuaria	4 588	4 308	4 124	4 267	9 859	140	4 557	5 437	3 159	5 112	7 247	5 727	4 307
Pesca	0	146	69	70	396	0	49	421	96	46	48	109	7
Energía	156	152	164	386	434	0	294	582	401	423	386	812	1 068
Minería	0	0	2	25	206	0	37	28	82	86	32	56	52
Industria	27	30	23	33	16	0	5	11	19	20	76	69	48
Transporte	8 444	7 613	9 897	11 956	28 638	213	4 881	8 468	15 448	10 609	6 969	8 045	9 687
Comunicaciones	38	0	0	0	28	0	0	0	0	2	113	0	0
Medio ambiente	191	318	169	215	617	211	384	857	453	851	582	1 006	806
Saneamiento	282	288	272	404	456	0	360	421	297	499	369	879	594
Vivienda y desarrollo urbano	0	0	0	0	0	0	0	0	0	27	0	2	4
Salud	2 023	925	1 012	1 457	6 998	0	2 637	1 976	1 292	2 189	1 325	2 538	3 141
Cultura y deporte	63	0	0	0	0	0	0	0	0	0	0	0	0
Educación	3 075	3 300	2 802	4 115	6 692	546	2 689	2 860	2 085	3 503	2 752	2 731	3 129
Protección social	62	103	103	196	450	0	82	65	78	63	192	148	155
° DONACIONES Y TRANSFERENCIAS	4 312	155 014	0	0	0	0	0	0	0	0	0	0	0
SERVICIO DE LA DEUDA PÚBLICA	0	0	0	0	297	0	0	0	0	0	0	0	0
TOTAL	82 445	230 865	76 531	87 416	181 941	56 589	69 597	77 093	82 720	86 669	85 079	167 778	92 452

Preliminar

Fuente: Ministerio de Economía y Finanzas (SIAF-SP)

Elaboración: BCRP. Sucursal Cusco. Departamento de Estudios Económicos

ANEXO 10
CUSCO: DEPÓSITOS EN EL SISTEMA FINANCIERO
(Saldo en miles de nuevos soles)

	2011					2012							
	Ago.	Set.	Oct.	Nov.	Dic.	Ene.	Feb.	Mar.	Abr.	May.	Jun.	Jul.	Ago.
I. EMPRESAS BANCARIAS	933 528	962 935	951 379	975 090	965 125	992 826	966 591	1 011 516	969 873	991 508	974 818	1 008 384	1 019 732
Banco de Crédito	344 564	357 622	356 176	360 660	357 140	353 596	341 201	350 853	333 810	358 900	349 545	360 285	375 999
Interbank	138 389	141 125	135 219	135 965	137 156	141 356	137 805	138 981	136 089	133 126	132 198	135 823	131 840
Scotiabank Perú	106 084	96 593	98 505	96 551	89 232	95 594	99 960	102 061	95 206	83 376	86 959	90 660	103 096
Banco Continental	303 523	314 180	308 037	331 976	342 181	350 844	337 461	366 131	346 736	350 905	342 819	355 703	344 379
Banco Interamericano	14 516	26 244	25 761	21 970	11 319	21 641	20 486	22 887	27 579	32 605	31 836	32 854	30 790
Citibank Perú	49	50	37	33	31	31	34	34	43	40	42	37	37
MiBanco	15 377	15 564	15 462	15 681	15 739	16 586	16 792	17 485	17 570	18 965	17 570	18 033	18 286
Azteca del Perú	9 680	10 259	10 619	10 905	11 137	11 437	10 994	11 008	10 847	10 622	10 601	11 507	11 920
Banco Financiero	1 346	1 298	1 563	1 349	1 190	1 741	1 858	2 076	1 993	2 969	3 248	3 482	3 385
II. INST. MICROFINANC. NO BANCARIAS	740 988	798 227	766 934	785 365	792 030	811 424	828 130	828 798	806 611	841 573	837 962	825 439	843 409
Caja Municipal Cusco	568 062	578 382	592 445	607 022	609 469	622 189	633 460	636 002	615 274	646 445	638 264	623 622	631 965
Caja Municipal Arequipa	40 308	37 506	38 924	41 069	43 901	46 345	49 889	51 085	50 085	50 584	52 568	53 868	55 789
Caja Municipal Piura	3 098	2 983	3 154	3 392	3 281	3 416	3 460	3 463	3 518	3 799	3 766	3 726	3 811
Caja Municipal Tacna	4 426	5 172	5 504	5 619	5 549	5 952	5 734	5 588	5 561	5 764	5 759	6 167	6 387
Caja Municipal Lima	2 764	2 984	2 449	2 342	2 279	2 117	2 103	1 896	2 111	2 092	2 087	1 995	1 841
CRAC Credinka	121 288	123 985	123 378	124 646	126 201	130 112	132 121	129 411	128 738	131 418	134 175	134 728	142 271
CRAC Nuestra Gente	1 042	47 215	1 080	1 275	1 350	1 293	1 363	1 353	1 324	1 471	1 343	1 333	1 345
III. EMPRESAS FINANCIERAS	5 934	6 124	6 039	6 595	6 293	6 472	6 735	6 957	6 716	6 873	6 979	6 914	6 754
Financiera Edyficar	150	122	118	208	197	136	108	161	108	173	120	153	141
CrediScotia	5 784	6 002	5 921	6 387	6 096	6 336	6 627	6 796	6 608	6 700	6 859	6 761	6 613
TOTAL	1 680 450	1 767 286	1 724 352	1 767 050	1 763 448	1 810 722	1 801 456	1 847 271	1 783 200	1 839 954	1 819 759	1 840 737	1 869 895
TOTAL MN	1 069 187	1 146 343	1 112 219	1 124 618	1 150 674	1 201 106	1 181 793	1 221 877	1 196 637	1 261 924	1 257 001	1 269 091	1 287 832
TOTAL ME	611 263	620 943	612 133	642 432	612 774	609 616	619 663	625 394	586 563	578 030	562 758	571 646	582 063

Fuente: Superintendencia de Banca, Seguros y AFP (SBS)

Elaboración: BCRP. Sucursal Cusco. Departamento de Estudios Económicos

ANEXO 11
CUSCO: CRÉDITOS DEL SISTEMA FINANCIERO
(Saldo en miles de nuevos soles)

	2011					2012							
	Ago.	Set.	Oct.	Nov.	Dic.	Ene.	Feb.	Mar.	Abr.	May.	Jun.	Jul.	Ago.
I. EMPRESAS BANCARIAS	1 105 666	1 146 624	1 156 770	1 181 257	1 198 571	1 197 724	1 194 108	1 225 791	1 239 529	1 288 078	1 310 174	1 347 755	1 356 280
Banco de Crédito	330 310	339 079	337 606	349 402	339 240	339 272	341 878	355 533	363 882	382 354	393 495	418 808	414 117
Interbank	102 341	103 644	102 500	104 537	108 162	108 112	104 287	104 327	104 381	109 545	111 251	112 486	112 864
Scotiabank Perú	108 452	110 774	113 129	115 328	126 339	126 286	118 198	121 050	121 588	132 381	129 640	135 566	140 213
Banco Continental	410 225	434 218	439 514	443 402	451 916	449 664	452 116	458 844	460 338	468 931	478 719	480 307	485 280
Banco Interamericano	1 102	498	581	496	491	580	1 298	1 364	1 249	1 009	747	891	823
Citibank Perú	12	12	12	11	0	0	0	0	0	0	0	0	0
MBanco	139 415	143 473	146 075	149 313	152 008	152 097	153 374	156 818	158 465	161 117	162 010	163 244	164 242
Azteca del Perú	7 771	8 056	9 113	9 172	9 509	9 453	9 172	9 602	9 824	10 360	10 472	10 554	10 807
Banco Financiero	6 038	6 870	8 240	9 596	10 906	12 260	13 785	18 253	19 802	22 381	23 840	25 899	27 934
II. INST. MICROFINANC. NO BANCARIAS	864 935	885 572	902 521	922 179	945 300	928 440	941 445	958 795	972 882	999 521	1 009 890	1 032 938	1 051 613
Caja Municipal Cusco	521 202	535 777	542 073	552 259	566 366	551 555	556 903	567 315	576 699	591 219	592 877	605 001	609 927
Caja Municipal Arequipa	118 696	120 281	121 766	124 531	128 057	129 179	133 884	138 215	140 951	147 035	152 288	157 626	162 747
Caja Municipal Piura	7 173	7 465	7 464	8 262	8 498	8 552	8 700	8 884	8 872	9 163	9 119	9 224	9 199
Caja Municipal Tacna	8 691	8 909	9 114	9 511	9 585	9 766	9 800	9 608	9 481	9 658	9 389	9 082	8 986
Caja Municipal Lima	6 091	6 409	6 875	6 995	6 978	6 707	7 244	7 952	8 679	9 180	9 853	10 116	10 164
CRAC Credinka	150 981	156 152	160 739	165 215	170 834	168 964	171 904	173 943	175 294	179 832	183 637	189 674	197 790
CRAC Nuestra Gente	13 789	11 482	14 241	14 400	13 803	13 567	13 115	13 345	12 900	13 007	13 053	13 264	13 388
Edpyme - Credivisión	15 179	15 448	15 293	15 173	15 057	14 644	14 244	13 861	13 890	13 651	12 805	12 228	12 340
Edpyme - Nueva Visión	10 575	10 623	10 818	11 085	10 869	10 433	10 267	10 045	9 981	9 896	9 935	9 775	10 092
Edpyme - Solidaridad	12 558	13 026	13 614	14 037	14 352	14 111	14 390	14 642	15 122	15 880	16 068	16 162	16 328
Edpyme - Marcimex 1/	--	--	524	711	901	962	994	985	1 013	1 000	866	786	652
III. EMPRESAS FINANCIERAS	145 476	150 095	155 366	162 027	168 805	171 488	175 052	180 535	183 061	188 150	190 232	194 455	199 307
Financiera Edyficar	63 303	65 539	68 115	70 413	72 870	74 019	75 620	77 653	79 220	81 943	83 731	85 438	88 080
Financiera TFC	1 951	2 072	2 378	2 378	3 140	3 155	3 073	2 965	2 857	2 822	2 753	2 800	2 900
CrediScotia	76 135	78 498	80 834	85 043	88 306	89 968	92 059	95 626	96 689	98 915	99 146	100 828	102 580
Financiera Efectiva	4 087	3 986	4 039	4 193	4 489	4 346	4 289	4 214	4 207	4 342	4 374	5 014	5 221
Financiera Crear	--	--	--	--	--	--	--	--	--	--	25	111	227
Financiera Proempresa	--	--	--	--	--	--	11	77	88	128	203	264	299
IV. ENTIDADES ESTATALES	113 256	113 908	114 377	114 825	114 809	114 842	114 212	113 846	113 679	113 439	112 671	111 997	117 668
Banco de la Nación	113 256	113 908	114 377	114 825	114 809	114 842	114 212	113 846	113 679	113 439	112 671	111 997	117 668
TOTAL	2 229 333	2 296 199	2 329 034	2 380 288	2 427 485	2 412 494	2 424 817	2 478 967	2 509 151	2 589 188	2 622 967	2 687 145	2 724 868
TOTAL M/N	1 708 606	1 758 558	1 811 010	1 856 018	1 905 999	1 898 651	1 908 672	1 954 842	1 985 820	2 044 901	2 073 856	2 118 829	2 176 479
TOTAL M/E	520 727	537 641	518 024	524 270	521 486	513 843	516 145	524 125	523 331	544 287	549 111	568 316	548 389

1/ Mediante Resolución SBS N° 12260-2011 se aprobó el cambio de denominación social de EDPYME Pronegocios S.A. por EDPYME Marcimex S.A.

Fuente: Superintendencia de Banca, Seguros y AFP (SBS)

Elaboración: BCRP. Sucursal Cusco. Departamento de Estudios Económicos

ANEXO 12

SÍNTESIS ECONÓMICA DE CUSCO: FUENTES DE INFORMACIÓN

Fuente de Información General		Fuente de Información Específica	Nombre del Documento y/o Archivo	Página Web
Agropecuario	Ministerio de Agricultura y Dirección Regional de Agricultura Cusco	Oficina de Estudios Económicos y Estadísticos, y Oficina de Información Agraria	Información Agrícola y Pecuaria	
Pesca	Ministerio de la Producción - Dirección Regional de Producción - Cusco	Dirección de Extracción, Pesca Artesanal, Seguimiento y Control	Información de Comercialización y Extracción	
Minería e Hidrocarburos	Ministerio de Energía y Minas	Dirección General de Minería	Boletín Mensual de Minería	www.minem.gob.pe
	Ministerio de Energía y Minas	Dirección General de Hidrocarburos	Producción Fiscalizada de Hidrocarburos Líquidos Producción Fiscalizada de Gas Natural	www.minem.gob.pe
Electricidad	Ministerio de Energía y Minas	Dirección General de Electricidad	Producción de Energía Eléctrica	www.minem.gob.pe
	Electro Sur Este S. A. A.	División de Facturación	Venta de Energía en MW.h.	
Agua	EPS SEDACUSCO S.A.	Departamento de Desarrollo Empresarial	Producción y Facturación de Agua	
Turismo	Ministerio de Comercio Exterior y Turismo	Estadísticas e Indicadores de Turismo	Indicadores de Ocupabilidad	www.mincetur.gob.pe
	Dirección Regional de Cultura Cusco	Dirección de Planificación y Presupuesto	Evolución del Flujo de Visitantes	
		Sub Gerencia de Tesorería	Distribución Mensual del Parque Arqueológico de Machupicchu	
	Comité de Servicios Integrados Turístico Culturales (COSITUC)	Área de Boletaje	Cuadro Económico Estadístico	
Afiliaciones por AFP	Superintendencia de Banca, Seguros y AFPs	Boletín Estadístico de AFPs	Número de Afiliados Activos por AFPs	www.sbs.gob.pe
Tipo de Cambio	Tiendas de Cambio			
Exportaciones	SUNAT	Operatividad Aduanera	Regímenes Aduaneros	www.sunat.gob.pe
Recaudación Tributaria	SUNAT	Nota Tributaria	Ingresos Recaudados por la SUNAT	www.sunat.gob.pe
Gastos del Gobierno Regional (Devengado)	Ministerio de Economía y Finanzas (MEF)	Información Económica	Seguimiento de la Ejecución Presupuestal (Consulta Amigable)	www.mef.gob.pe
Plan Copesco	Ministerio de Economía y Finanzas (MEF)	Información Económica	Seguimiento de la Ejecución Presupuestal (Consulta Amigable)	www.mef.gob.pe
Plan Meriss	Ministerio de Economía y Finanzas (MEF)	Información Económica	Seguimiento de la Ejecución Presupuestal (Consulta Amigable)	www.mef.gob.pe
Sistema Financiero Regional	Superintendencia de Banca, Seguros y AFPs	Boletín Estadístico del Sistema Financiero	Créditos Directos y Depósitos por Oficina	www.sbs.gob.pe

Comentario:

1/ Las cifras y series estadísticas que se incluyen en la Síntesis Económica, han sido proporcionadas por las distintas fuentes de información mediante documentos impresos y archivos informáticos. La Sucursal Cusco del BCRP no realiza modificaciones ni alteraciones a estas cifras, por lo que cualquier reajuste o cambio posterior puede dar lugar a diferencias en los datos que se presentan en la Síntesis Económica y las cifras (reajustadas y modificadas), que podrían ofrecer las fuentes de información. Los reajustes y modificaciones de las cifras son de absoluta competencia y responsabilidad de las fuentes de información.

2/ Debido a la significativa volatilidad (alta varianza) de las series económicas a nivel regional, el análisis cualitativo de la Síntesis Económica se realiza considerando la variación absoluta, y la variación relativa.

VII. FICHA TÉCNICA

Metodología del Cálculo del Indicador de Actividad Económica de Cusco

El Indicador de Actividad Económica Regional es un indicador parcial de corto plazo, que busca medir el desenvolvimiento de la economía regional, a partir de la evolución de la actividad de los principales sectores. Los sectores considerados representan el 36,7 por ciento del Valor Agregado Bruto de la región, publicado por el INEI.

El Indicador de Actividad Económica Regional, se obtiene mediante la agregación ponderada de la variación de los índices sectoriales, utilizando como factor de ponderación la estructura porcentual del Valor Agregado Bruto (VAB) anual del año 2007, elaborado por el INEI.

$$\text{Var. \% Indicador} = \sum_{i=1}^n \text{Var. \% sector } i(t) * w_i$$

Var. % sector i = Variación porcentual del sector i del periodo (mes) t.

n = Número de sectores que componen el índice

w_i = Peso relativo ponderado del sector i en base a su contribución al VAB regional 2007.

Con mediciones directas se obtienen los indicadores de los sectores: agropecuario, pesca y, minería. Por métodos indirectos de estimación, se calculan los indicadores asociados a electricidad y agua, servicios gubernamentales y, servicios financieros.

Características del procedimiento:

a) La clasificación de los sectores productivos se basa en la Clasificación Industrial Internacional Uniforme (CIIU-Revisión 3).

b) Las fuentes de la información sectorial son:

- Para el sector agropecuario, la información es proporcionada por el Ministerio de Agricultura.
- En el sector pesca, la fuente de información es la Dirección Regional de la Producción del Cusco.
- En cuanto al sector minería, la información estadística se obtiene del Ministerio de Energía y Minas.
- Respecto al sector electricidad y agua, las fuentes de información son: Empresa de

Generación Eléctrica Machupicchu S.A., Electro Sur Este S. A. A., y la Entidad Municipal Prestadora de Servicios de Saneamiento del Cusco S.A.

- Para el sector servicios gubernamentales, las fuentes de información son: Ministerio de Economía y Finanzas e Instituto Nacional de Estadística e Informática.
 - En el caso de servicios financieros, la información es obtenida de la Superintendencia de Banca, Seguros y AFP, y el Instituto Nacional de Estadística e Informática.
- c) El valor bruto de producción (VBP), del sector agropecuario, pesca y, minería se obtienen de la aplicación de los precios del año base (1994), a los volúmenes de producción de los sectores respectivos. Los precios del año base, son los utilizados por la Dirección Nacional de Cuentas Nacionales del INEI.
- d) En el caso del sector electricidad y agua, el estimador indirecto es un índice de volumen físico calculado mediante la agregación ponderada de las tasas de variación de generación eléctrica y producción de agua potable. Los factores de ponderación corresponden a la participación porcentual en las ventas agregadas de electricidad y agua potable.
- e) Para servicios gubernamentales, se recurre a un índice de valor a precios de 1994, que se obtiene a partir de la agregación de los gastos del Gobierno Regional de Cusco en remuneraciones y compra de bienes y servicios, que se deflactan a precios del año 1994, utilizando el IPC nacional e IPM, respectivamente.
- f) En servicios financieros, se utiliza un índice de valor a precios de 1994, obtenido mediante la agregación de los saldos de Depósitos y Colocaciones del Sistema Financiero, previamente deflactados por el IPC Nacional (Base 1994).

Estructura del Indicador Regional

Sector	Pond.(%) 2007
Agropecuario	12,3
Pesca	0,0
Minería	12,2
Electricidad y Agua	2,1
Servicios Gubernamentales	8,3
Servicios Financieros	1,8
Total	36,7

Nota: Para el caso del sector Servicios Financieros se considera el peso del sector a nivel nacional (1,8 por ciento).