



BANCO CENTRAL DE RESERVA DEL PERÚ

**SUCURSAL CUSCO**

**SÍNTESIS ECONÓMICA DE MADRE DE DIOS  
NOVIEMBRE 2011**

Elaborado por:

José Huamán, Dante Madrid y Victor Chique

**DEPARTAMENTO DE ESTUDIOS ECONÓMICOS**

## CONTENIDO

RESEÑA INTRODUCTORIA.....	2
<b>I. ACTIVIDAD PRODUCTIVA Y EMPLEO</b>	
1.1. Producción.....	3
1.1.1. Producción Agropecuaria.....	3
1.1.2. Producción Pesquera.....	6
1.1.3. Producción Minera.....	7
1.1.4. Electricidad y Agua.....	7
1.1.5. Turismo.....	8
1.1.6. Encuesta Comercial.....	8
1.1.7. Expectativas Empresariales.....	9
1.2. Aspectos Laborales.....	10
1.2.1. Número de Afiliados Activos por AFP.....	10
<b>II. SECTOR EXTERNO</b>	
2.1. Exportaciones.....	11
2.2. Importaciones.....	12
<b>III. FINANZAS PÚBLICAS</b>	
3.1. Gobierno Central.....	12
3.2. Gobierno Regional.....	13
<b>IV. MONEDA Y CRÉDITO</b>	
4.1. Depósitos en el Sistema Financiero.....	14
4.2. Créditos del Sistema Financiero.....	15
<b>V. INFORMACIÓN ESTADÍSTICA</b>	
Anexo 1: Siembras por Campaña.....	18
Anexo 2: Producción Agropecuaria.....	19
Anexo 3: Producción Pesquera.....	20
Anexo 4: Producción Minera.....	21
Anexo 5: Generación y Venta de Energía Eléctrica.....	22
Anexo 6: Exportaciones Según Grupos de Productos.....	23
Anexo 7: Importaciones Según Uso o Destino Económico.....	24
Anexo 8: Ingresos Corrientes del Gobierno Central.....	25
Anexo 9: Ejecución Presupuestal de Gastos del Gobierno Regional.....	26
Anexo 10: Depósitos en el Sistema Financiero.....	27
Anexo 11: Créditos del Sistema Financiero.....	28
Anexo 12: Fuentes de Información.....	29
<b>VI. FICHA TÉCNICA</b>	30

DIRECCIÓN EN INTERNET

<http://www.bcrp.gob.pe>

## RESEÑA INTRODUCTORIA

El **Indicador de Actividad Económica Regional**, durante enero-noviembre de 2011, creció 9,9 por ciento, respecto al mismo periodo de 2010, explicado principalmente por el crecimiento del indicador asociado al sector minero.

El **número de arribos**, en noviembre de 2011, creció 14,4 por ciento, con relación a igual mes de 2010 y el acumulado de **arribos** durante enero-noviembre de 2011 aumentó 21,3 por ciento, respecto al mismo periodo de 2010.

El valor FOB de las **exportaciones** totalizó US\$ 3,4 millones, mostrando una disminución de 21,9 por ciento respecto a noviembre del año previo. Asimismo durante el periodo enero-noviembre de 2011 registró un total de US\$ 46,1 millones, que representó una expansión de 11,7 por ciento respecto al mismo periodo de 2010.

El valor FOB de las **importaciones**, tramitadas por la Aduana de Puerto Maldonado, totalizó US\$ 289 mil, registrando una disminución de 12,2 por ciento con relación a noviembre de 2010. Durante enero-noviembre de 2011, las importaciones sumaron US\$ 4,5 millones,

resultando superior en 48,1 por ciento, con relación al mismo periodo de 2010.

Los **ingresos del Gobierno Central** en el Departamento de Madre de Dios totalizaron S/. 3,8 millones, disminuyendo 3,1 por ciento respecto a lo captado en noviembre de 2010. Durante enero-noviembre de 2011, se acumuló un ingreso de S/. 42,3 millones, representando un incremento de 10,6 por ciento. Los **gastos del Gobierno Regional** de Madre de Dios sumaron S/. 21,4 millones, disminuyendo 12,0 por ciento respecto a noviembre de 2010 y, acumulando en enero-noviembre de 2011 un total de S/. 167,7 millones, que resultó inferior en 23,3 por ciento comparando con el mismo periodo de 2010.

El **saldo de depósitos** en el Sistema Financiero, al concluir noviembre de 2011 totalizó S/. 157,8 millones, implicando una disminución de 1,0 por ciento respecto al mes anterior. Con relación a noviembre de 2010, el saldo de depósitos fue mayor en 34,9 por ciento. Por su parte, el **saldo de colocaciones** alcanzó S/. 382,5 millones, incrementándose en 2,4 por ciento respecto al mes anterior. Con relación a noviembre de 2010, las colocaciones fueron superiores en 15,6 por ciento.

## I. ACTIVIDAD PRODUCTIVA Y EMPLEO

### 1.1. Producción

El Indicador de Actividad Económica Regional, durante enero-noviembre de 2011, mostró una expansión de 9,9 por ciento en comparación al mismo periodo de 2010, principalmente por el aumento del indicador asociado al sector minero.

**CUADRO N° 1**  
**INDICADOR DE ACTIVIDAD ECONÓMICA REGIONAL 1/ 2/**  
(Variación porcentual respecto a similar periodo del año anterior)

Sector	Ponderación 3/	Enero –Noviembre
		2011
Agropecuario	8,4	0,5
Pesca	0,1	-0,9
Minería	41,0	20,6
Electricidad y Agua	0,5	16,1
Servicios Gubernamentales	8,6	12,0
Servicios Financieros	1,8	15,3
<b>Total</b>	<b>60,4</b>	<b>9,9</b>

1/ Es un indicador parcial de la actividad económica de la región que alcanza una cobertura de 60,4 por ciento del valor agregado bruto de la producción regional según cifras del INEI.

2/ Actualizado con información al 19 de Enero de 2012.

3/ Considera la estructura productiva de la región para el año 2007 según cifras del INEI. En el caso de los servicios financieros se considera como ponderación el promedio nacional para dicho año (1,8 por ciento).

Fuente: Dirección Regional de Agricultura, Dirección Regional de la Producción, MINEM, Electro Sur Este S.A.A., EMAPAT S.R.L., MEF y SBS.

Elaboración: BCRP. Sucursal Cusco. Departamento de Estudios Económicos

#### 1.1.1. Producción Agropecuaria

El valor bruto de la producción (VBP) agropecuaria resultó superior en 13,0 por ciento, con relación a noviembre de 2010. Lo anterior fue explicado por el aumento del subsector agrícola en 14,4 por ciento.

El VBP acumulado aumentó 0,5 por ciento, respecto a enero-noviembre de 2010, como resultado del incremento del subsector pecuario en 4,2 por ciento.

**CUADRO N° 2**  
**VALOR BRUTO DE LA PRODUCCIÓN AGROPECUARIA**  
(Variaciones porcentuales reales)

	Noviembre	Enero – Noviembre
	2010 – 11	2010 – 11
Subsector Agrícola	14,4	-2,1
Subsector Pecuario	11,3	4,2
<b>Sector Agropecuario</b>	<b>13,0</b>	<b>0,5</b>

Preliminar

Fuente: Dirección Regional de Agricultura – Madre de Dios

Elaboración: BCRP. Sucursal Cusco, Departamento de Estudios Económicos

## Producción Agrícola

En el mes de noviembre, el incremento del valor bruto de la producción (VBP) agrícola estuvo asociado a la mayor producción de palta (153,7 por ciento), piña (60,9 por ciento) y pasto brachiaria (12,4 por ciento). Sin embargo, durante el periodo enero-

noviembre de 2011, la reducción de la producción agrícola fue resultado de la menor producción de arroz (-29,7 por ciento) y maíz amarillo (-16,5 por ciento).

**CUADRO N° 3**  
**PRODUCCIÓN DE PRINCIPALES PRODUCTOS AGRÍCOLAS**  
(Toneladas)

	Noviembre			Enero – Noviembre		
	2010	2011	Var. %	2010	2011	Var. %
Achiote	0	0	-,-	3	4	33,3
Arroz	0	15	-,-	7 110	4 997	-29,7
Cocona	22	23	4,5	201	247	22,9
Coll o Repollo	0	3	-,-	26	42	61,5
Frijol	0	3	-,-	209	223	6,7
Limón ácido	9	10	11,1	503	381	-24,3
Maíz amarillo	0	10	-,-	10 430	8 708	-16,5
Mango	71	142	100,0	245	168	-31,4
Palta	54	137	153,7	309	336	8,7
Papaya	156	158	1,3	1 552	1 658	6,8
Pasto brachiaria	53 512	60 162	12,4	610 208	640 194	4,9
Pepinillo	0	4	-,-	35	45	28,6
Piña	289	465	60,9	1 443	1 275	-11,6
Plátano	1 186	1 283	8,2	10 421	12 968	24,4
Yuca	821	731	-11,0	7 861	8 475	7,8

Fuente: Dirección Regional de Agricultura - Madre de Dios.

Elaboración: BCRP. Sucursal Cusco, Departamento de Estudios Económicos.

**CUADRO N° 4**  
**PRECIOS EN CHACRA DE PRINCIPALES PRODUCTOS**  
(Nuevos soles por Kg.)

	Noviembre		
	2010	2011	Var. %
Achiote	-,-	-,-	-,-
Arroz	-,-	1,20	-,-
Cocona	0,97	0,58	-40,2
Coll o Repollo	-,-	1,00	-,-
Frijol	-,-	-,-	-,-
Limón ácido	1,22	1,80	47,5
Maíz amarillo	-,-	1,00	-,-
Mango	0,59	0,69	16,9
Palta	1,14	1,12	-1,8
Papaya	0,94	1,00	6,4
Pasto brachiaria	0,02	0,02	-,-
Pepinillo	-,-	0,80	-,-
Piña	1,06	1,01	-4,7
Plátano	0,64	0,81	26,6
Yuca	0,66	0,80	21,2

Preliminar

Fuente: Dirección Regional de Agricultura - Madre de Dios

Elaboración: BCRP. Sucursal Cusco, Departamento de Estudios Económicos

## Siembras

Periodo: Noviembre de 2011

La superficie sembrada en Madre de Dios fue de 980 hectáreas, siendo inferior en 46,9 por ciento, respecto al área instalada en noviembre de 2010.

La reducción más significativa correspondió al área sembrada de maíz amarillo (-49,4 por ciento).

Periodo: Agosto – Noviembre 2011

Las siembras, durante agosto – noviembre 2011, fueron de 7 228 hectáreas, registrando una reducción de 7,7 por ciento, respecto al mismo periodo de la campaña

anterior, debido principalmente a la reducción de la superficie sembrada de arroz (-20,5 por ciento).

**CUADRO N° 5  
SUPERFICIE SEMBRADA  
(Hectáreas)**

	Noviembre			Agosto – Noviembre		
	2010	2011	Var. %	2010	2011	Var. %
Maíz amarillo	710	359	-49,4	3 728	3 936	5,6
Pasto Brachiaria	184	27	-85,3	184	48	-73,9
Yuca	211	79	-62,6	395	277	-29,9
Arroz	524	405	-22,7	3 131	2 489	-20,5
Plátano	116	47	-59,5	207	170	-17,9
Copuazú	29	2	-93,1	29	19	-34,5
Limón ácido	6	0	-100,0	7	5	-28,6
Papaya	16	10	-37,5	19	25	31,6
Cocona	6	2	-66,7	8	5	-37,5
Naranja	4	0	-100,0	4	10	150,0
Pepinillo	3	0	-100,0	3	1	-66,7
Palta	2	0	-100,0	2	12	500,0
Achiote	1	0	-100,0	1	3	200,0
Mandarina	1	0	-100,0	1	4	300,0
Piña	14	16	14,3	27	46	70,4
Otros	18	33	83,3	85	178	109,4
<b>TOTAL</b>	<b>1 845</b>	<b>980</b>	<b>-46,9</b>	<b>7 831</b>	<b>7 228</b>	<b>-7,7</b>

Preliminar

Fuente: Dirección Regional de Agricultura – Madre de Dios

Elaboración: BCRP. Sucursal Cusco, Departamento de Estudios Económicos

## Producción Pecuaria

En cuanto al subsector pecuario, el incremento del VBP, en noviembre de 2011, se debió a la mayor producción de carne de porcino (93,8 por ciento) y carne de vacuno (27,1 por ciento).

Del mismo modo, en el crecimiento del VBP acumulado de enero-noviembre de 2011, destacó el incremento de la producción de carne de porcino (48,9 por ciento, leche (19,8 por ciento) y carne de vacuno (6,3 por ciento).

**CUADRO N° 6  
PRODUCCIÓN PECUARIA  
(Toneladas)**

	Noviembre			Enero – Noviembre		
	2010	2011	Var.%	2010	2011	Var.%
<b>CARNE</b>						
° Ave	222	219	-1,4	2 501	2 464	-1,5
° Vacuno	118	150	27,1	1 532	1 629	6,3
° Ovino	4	4	0,0	46	51	10,9
° Porcino	16	31	93,8	182	271	48,9
HUEVOS	22	13	-40,9	241	167	-30,7
<b>LECHE</b>	<b>264</b>	<b>300</b>	<b>13,6</b>	<b>2 802</b>	<b>3 356</b>	<b>19,8</b>

Preliminar

Fuente: Dirección Regional de Agricultura - Madre de Dios

Elaboración: BCRP. Sucursal Cusco, Departamento de Estudios Económicos

## 1.1.2. Producción Pesquera

El valor bruto de la producción (VBP) pesquera creció 3,5 por ciento, con relación a noviembre de 2010, debido al incremento que mostró la producción de paco y zúngaro.

Por contraste, el VBP acumulado durante enero-noviembre de 2011 se redujo en 0,9 por ciento, respecto a similar periodo de 2010, principalmente como resultado de la menor producción de mota (-19,5 por ciento).

**CUADRO N° 7**  
**VALOR BRUTO DE LA PRODUCCIÓN PESQUERA**  
(Variaciones porcentuales reales)

	Noviembre		Enero - Noviembre	
	2010	2011	2010	2011
Mota		-27,9		-19,5
Yahuarachi		28,3		-26,0
Boquichico		-40,9		-36,4
Doncella		45,1		0,5
Zúngaro		62,5		-13,0
Yulilla		12,8		-57,8
Gamitana		-67,5		52,9
Paco		106,7		31,2
Puma zúngaro		-67,2		11,2
Chambira		-5,8		-47,9
Otras Especies		8,8		9,5
<b>TOTAL</b>		<b>3,5</b>		<b>-0,9</b>

Preliminar

Fuente: Dirección Regional de Producción - Madre de Dios

Elaboración: BCRP. Sucursal Cusco, Departamento de Estudios Económicos

**CUADRO N° 8**  
**PRODUCCIÓN PESQUERA CONTINENTAL**  
(Kg.)

	Noviembre			Enero - Noviembre		
	2010	2011	Var.%	2010	2011	Var.%
<b>FRESCO</b>						
Mota	8 063	5 817	-27,9	95 624	76 961	-19,5
Yahuarachi	1 710	2 194	28,3	31 843	23 560	-26,0
Boquichico	2 135	1 262	-40,9	30 775	19 566	-36,4
Doncella	2 047	2 971	45,1	16 004	16 086	0,5
Zúngaro	3 026	4 916	62,5	29 941	26 049	-13,0
Yulilla	545	615	12,8	15 231	6 420	-57,8
Gamitana	4 175	1 356	-67,5	40 999	62 671	52,9
Paco	3 639	7 522	106,7	58 833	77 196	31,2
Puma zúngaro	952	312	-67,2	8 837	9 831	11,2
Chambira	138	130	-5,8	5 919	3 084	-47,9
Otras Especies	3 166	3 444	8,8	45 682	50 007	9,5

Preliminar

Fuente: Dirección Regional de la Producción - Madre de Dios

Elaboración: BCRP. Sucursal Cusco, Departamento de Estudios Económicos

### 1.1.3. Producción Minera

El valor bruto de la producción (VBP) minera, que corresponde únicamente a la producción de oro, disminuyó 99,8 por ciento, al compararlo con noviembre de 2010, debido a los problemas que se suscitaron en cumplimiento del Decreto de Urgencia N° 012-2010.

En términos acumulados, durante enero-noviembre de 2011, el VBP aumentó 20,6 por ciento, respecto al mismo periodo de 2010.

**CUADRO N° 9**  
**VALOR BRUTO DE LA PRODUCCIÓN MINERA**  
(Variaciones porcentuales reales)

	Noviembre		Enero – Noviembre	
	2010 - 11		2010 – 11	
Oro	-99,8		20,6	
<b>TOTAL</b>	<b>-99,8</b>		<b>20,6</b>	

Preliminar

Fuente: Ministerio de Energía y Minas.

Elaboración: BCRP. Sucursal Cusco, Departamento de Estudios Económicos

**CUADRO N° 10**  
**PRODUCCIÓN MINERA**

	Noviembre			Enero – Noviembre		
	2010	2011	Var. %	2010	2011	Var. %
MINERÍA METÁLICA 1/						
Oro (gr.)	2 129 570	3 616	-99,8	16 989 559	20 483 473	20,6

Preliminar

1/ Contenido fino

Fuente: Ministerio de Energía y Minas.

Elaboración: BCRP. Sucursal Cusco, Departamento de Estudios Económicos

### 1.1.4. Electricidad y Agua

La generación de energía eléctrica, en noviembre de 2011, aumentó 128,4 por ciento, respecto a similar mes de 2010. En términos acumulados, durante enero-noviembre de 2011, la generación mostró un crecimiento de 16,9 por ciento, respecto al mismo periodo de 2010.

Por otra parte, la venta de electricidad creció 52,9 por ciento, en comparación a noviembre de 2010, habiéndose realizado transacciones sólo en el mercado regulado. Del mismo modo, la comercialización acumulada de energía, durante enero-noviembre de 2011, se incrementó en 27,2 por ciento, con relación al mismo periodo de 2010.

**CUADRO N° 11**  
**GENERACIÓN Y VENTA DE ENERGÍA ELÉCTRICA**  
( MW. h.)

	Noviembre			Enero – Noviembre		
	2010	2011	Var. %	2010	2011	Var. %
<b>TOTAL GENERACIÓN DE ENERGÍA</b>	<b>176</b>	<b>402</b>	<b>128,4</b>	<b>3 372</b>	<b>3 943</b>	<b>16,9</b>
• Térmica	176	402	128,4	3 372	3 943	16,9
<b>TOTAL VENTA DE ENERGÍA</b>	<b>2 980</b>	<b>4 556</b>	<b>52,9</b>	<b>35 197</b>	<b>44 777</b>	<b>27,2</b>
MERCADO REGULADO	2 980	4 556	52,9	35 197	44 777	27,2
Media Tensión	728	891	22,4	7 323	9 325	27,3
Baja Tensión	2 252	3 665	62,7	27 874	35 452	27,2
• Alumbrado Público	144	189	31,3	1 544	1 720	11,4
• No Residencial	153	970	534,0	7 205	10 013	39,0
• Residencial	1 955	2 506	28,2	19 125	23 719	24,0

Preliminar

Fuente: EGEMSA, Electro Sur Este S.A.

Elaboración: BCRP. Sucursal Cusco, Departamento de Estudios Económicos



La producción de agua potable aumentó 14,7 por ciento, respecto a noviembre de 2010. En términos acumulados, durante enero-noviembre de 2011, la producción se incrementó en 11,8 por ciento.

La facturación fue mayor en 19,4 por ciento con relación a noviembre de 2010. Durante enero-noviembre de 2011, la facturación aumentó 8,4 por ciento, en comparación al mismo periodo de 2010.

**CUADRO N° 12**  
**PRODUCCIÓN Y FACTURACIÓN DE AGUA POTABLE**  
(M<sup>3</sup>)

	Noviembre			Enero - Noviembre		
	2010	2011	Var. %	2010	2011	Var. %
Producción	293 536	336 562	14,7	3 276 819	3 663 225	11,8
Distribución	269 320	342 845	27,3	3 159 281	3 693 513	16,9
Facturación	211 159	252 211	19,4	2 222 251	2 408 631	8,4

Preliminar

Fuente: EMAPAT S.R.L., Empresa Municipal de Agua Potable y Alcantarillado de Tambopata.

Elaboración: BCRP. Sucursal Cusco, Departamento de Estudios Económicos

### 1.1.5. Turismo

El número de arribos en Madre de Dios totalizó 20 476 personas, registrando un aumento de 14,4 por ciento, con relación a noviembre de 2010. Asimismo, el número

acumulado de arribos en enero-noviembre de 2011 fue de 235 497 personas, resultando superior en 21,3 por ciento, respecto al mismo periodo de 2010.

**CUADRO N° 13**  
**ARRIBOS Y PERNOCTACIONES EN ESTABLECIMIENTOS DE HOSPEDAJE**

	Noviembre			Enero - Noviembre		
	2010	2011	Var. %	2010	2011	Var. %
<b>TOTAL ARIBOS</b>	<b>17 902</b>	<b>20 476</b>	<b>14,4</b>	<b>194 175</b>	<b>235 497</b>	<b>21,3</b>
▪ Nacionales	12 860	15 924	23,8	130 391	173 996	33,4
▪ Extranjeros	5 042	4 552	-9,7	63 784	61 501	-3,6
<b>TOTAL PERNOCTACIONES</b>	<b>29 899</b>	<b>33 437</b>	<b>11,8</b>	<b>333 012</b>	<b>369 990</b>	<b>11,1</b>
▪ Nacionales	19 771	23 502	18,9	195 377	243 097	24,4
▪ Extranjeros	10 128	9 935	-1,9	137 635	126 893	-7,8

Preliminar

Fuente: Ministerio de Comercio Exterior y Turismo.

Elaboración: BCRP. Sucursal Cusco, Departamento de Estudios Económicos

### 1.1.6. Encuesta comercial

En el mes de noviembre de 2011, los resultados obtenidos a través de la encuesta comercial aplicada a 17 establecimientos comerciales, muestran que para el 47 por ciento las ventas se incrementaron respecto al mes anterior. Por otro lado, el 29 por ciento de los encuestados indicó una disminución y el 24 por ciento señaló un nivel de ventas estable.

Comparando las ventas de noviembre de 2011 con las de similar mes del año anterior, el 53 por ciento de encuestados indicó que el nivel de sus ventas aumentó, el 29 por ciento de los encuestados

respondió que se mantuvo sin variación y el 18 por ciento mencionó que se redujo.

Respecto a las expectativas, el 41 por ciento de las empresas encuestadas estima que la actividad comercial permanecerá igual en los tres meses siguientes, el 35 por ciento indicó una probable reducción y el 24 por ciento opina que mejorará. En cuanto a las expectativas de ventas con un horizonte de doce meses, el 53 por ciento indicó una probable mejora, el 41 por ciento señaló que se mantendrá invariable y el 6 por ciento restante manifestó que podría ser contractiva.

**CUADRO N° 14**  
**ENCUESTA DE VENTAS A EMPRESAS COMERCIALES - NOVIEMBRE 2011**  
 (En porcentaje)

	VENTAS						EXPECTATIVAS DE VENTAS						TASA DE RESPUESTA (%)
	Noviembre11/ Octubre 11			Noviembre 11/ Noviembre10			Febrero 12/ Noviembre 11			Noviembre12/ Noviembre11			
	+	-	=	+	-	=	+	-	=	+	-	=	
<b>VENTAS MINORISTAS</b>	<b>57</b>	<b>14</b>	<b>29</b>	<b>50</b>	<b>14</b>	<b>36</b>	<b>21</b>	<b>36</b>	<b>43</b>	<b>64</b>	<b>0</b>	<b>36</b>	<b>100</b>
Alimentos y bebidas	33	0	67	33	0	67	0	33	67	33	0	67	100
Vestido y calzados	100	0	0	100	0	0	100	0	0	100	0	0	100
Electrodomésticos	50	0	50	50	0	50	0	50	50	100	0	0	100
Materiales de construcción y ferretería	100	0	0	100	0	0	50	0	50	50	0	50	100
Automóviles y repuestos	0	100	0	100	0	0	0	100	0	0	0	100	100
Venta de combustible	0	50	50	0	100	0	0	100	0	50	0	50	100
Productos farmacéuticos	100	0	0	0	0	100	50	0	50	100	0	0	100
Liberías	100	0	0	100	0	0	0	0	100	100	0	0	100
<b>VENTAS MAYORISTAS</b>													
Alimentos y bebidas	0	100	0	67	33	0	33	34	33	0	33	67	100
<b>TOTAL</b>	<b>47</b>	<b>29</b>	<b>24</b>	<b>53</b>	<b>18</b>	<b>29</b>	<b>24</b>	<b>35</b>	<b>41</b>	<b>53</b>	<b>6</b>	<b>41</b>	<b>100</b>

Fuente: Encuesta propia a empresas comerciales

Elaboración: BCRP. Sucursal Cusco, Departamento de Estudios Económicos

El Índice de Ventas de Comercio (IVC) resultó menor, respecto a octubre, ubicándose en 68 puntos para el mes de noviembre.

En el mes de noviembre de 2011, el índice disminuyó 3 puntos, respecto al índice registrado en noviembre del año anterior.

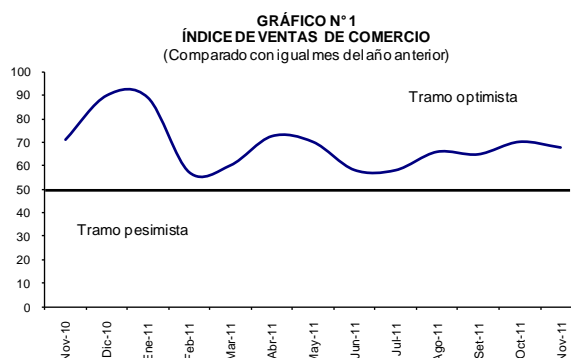

### 1.1.7. Expectativas Empresariales

La Encuesta de Expectativas Empresariales fue aplicada a 33 empresas de los sectores comercio, servicios e industria. Los resultados indican que las expectativas sobre la situación económica del país, para el siguiente mes, y para los próximos tres meses son contractivas según el 39,4 y 51,5 por ciento, respectivamente. Sin embargo para los próximos doce meses, el 60,6 por ciento de los encuestados indica que la situación económica del país será mejor.

Asimismo, las expectativas sobre la situación económica de las empresas para el siguiente mes y los próximos tres meses según el 39,4 y 51,5 por ciento de los encuestados son negativas. Mientras que, para los próximos doce meses, el 60,6 por ciento de los encuestados indican que las condiciones económicas de sus empresas serán favorables.

**CUADRO N° 15**  
**EXPECTATIVA EMPRESARIAL - NOVIEMBRE 2011**  
(En porcentaje)

	SITUACIÓN ECONÓMICA DEL PAÍS			SITUACIÓN ECONÓMICA DE LA EMPRESA		
	1 mes	3 meses	12 meses	1 mes	3 meses	12 meses
<b>Comercio</b>						
Mejor	41,2	29,4	52,9	41,2	29,4	52,9
Igual	29,4	35,3	41,2	29,4	35,3	41,2
Peor	29,4	35,3	5,9	29,4	35,3	5,9
<b>Servicios</b>						
Mejor	0,0	16,7	66,7	0,0	25,0	66,7
Igual	50,0	16,7	16,6	50,0	8,3	16,6
Peor	50,0	66,6	16,7	50,0	66,7	16,7
<b>Industrial</b>						
Mejor	25,0	0,0	75,0	25,0	0,0	75,0
Igual	25,0	25,0	25,0	25,0	25,0	25,0
Peor	50,0	75,0	0,0	50,0	75,0	0,0
<b>TOTAL</b>						
Mejor	24,2	21,2	60,6	24,2	24,3	60,6
Igual	36,4	27,3	30,3	36,4	24,2	30,3
Peor	39,4	51,5	9,1	39,4	51,5	9,1

Fuente: Encuesta propia a empresas comerciales, de servicios e industriales  
Elaboración: BCRP. Sucursal Cusco, Departamento de Estudios Económicos

El índice de expectativas acerca de la evolución de la economía en los próximos tres meses, se ubicó en el tramo pesimista, alcanzando 35 puntos en noviembre de 2011, resultando menor al índice del mes anterior, e inferior en 29 puntos con relación a noviembre de 2010.

Por otro lado, el índice de expectativas, acerca de la evolución de las empresas dentro de tres meses, registró 36 puntos en el mes de noviembre de 2011, resultando inferior respecto al mes anterior, y menor en 8 puntos en comparación al índice de noviembre de 2010.

**GRÁFICO N° 2**  
**ÍNDICE DE EXPECTATIVAS DE LA SITUACIÓN DE LA ECONOMÍA**  
(A tres meses)

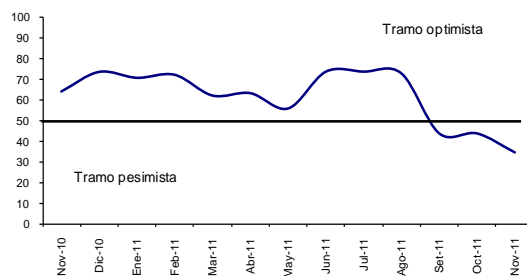

**GRÁFICO N° 3**  
**ÍNDICE DE EXPECTATIVAS DE LA SITUACIÓN DE LA EMPRESA**  
(A tres meses)

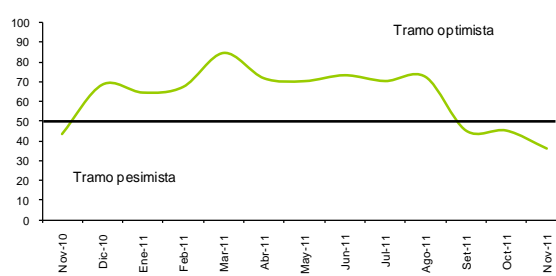

## 1.2. Aspectos Laborales

### 1.2.1. Número de Afiliados Activos por AFP

El número total de afiliados activos por AFP aumentó 0,7 por ciento respecto a octubre de 2011, debido a la mayor afiliación en las AFP Prima (1,0 por ciento) y Profuturo (0,6 por ciento).

En comparación a noviembre de 2010, el número de afiliados creció 7,8 por ciento, destacando el mayor dinamismo de las AFP Horizonte (24,1 por ciento) y Prima (17,1 por ciento).

**CUADRO N° 16**  
**NÚMERO DE AFILIADOS ACTIVOS SEGÚN AFP**

	2010		2011		Var.% Noviembre 2010 - 11
	Noviembre	Octubre	Noviembre		
Horizonte	1 587	1 948	1 969		24,1
Integra	2 613	2 614	2 616		0,1
Prima	2 970	3 445	3 479		17,1
Profuturo	5 650	5 727	5 762		2,0
<b>TOTAL SPP</b>	<b>12 820</b>	<b>13 734</b>	<b>13 826</b>		<b>7,8</b>

Fuente: Superintendencia de Banca, y Seguros y AFP (SBS)

Elaboración: BCRP. Sucursal Cusco, Departamento de Estudios Económicos

## II. SECTOR EXTERNO

### 2.1. Exportaciones

Las exportaciones efectuadas en noviembre de 2011 totalizaron US\$ 3,4 millones, registrando una disminución de 21,9 por ciento con respecto a noviembre de 2010, debido a la reducción de la exportación de madera, papeles y sus manufacturas, y minerales.

Por contraste, las exportaciones acumuladas en enero-noviembre representaron US\$ 46,1 millones, incrementándose en 11,7 por ciento con respecto a similar periodo de 2010, explicado principalmente por la mayor exportación de productos agropecuarios.

**CUADRO N° 17**  
**EXPORTACIONES SEGÚN GRUPOS DE PRODUCTOS**  
(Valor FOB en miles de US dólares)

	Noviembre			Enero – Noviembre		
	2010	2011	Var. %	2010	2011	Var. %
PRODUCTOS TRADICIONALES	2 371	1 668	-29,6	27 639	25 049	-9,4
Mineros	2 371	1 668	-29,6	27 639	25 049	-9,4
PRODUCTOS NO TRADICIONALES	1 949	1 707	-12,4	13 669	21 093	54,3
Agropecuarios	604	1 135	87,9	6 743	15 949	136,5
Pesqueros	1	0	-100,0	1	0	-100,0
Maderas, papeles, y sus manufacturas	1 343	572	-57,4	6 923	4 947	-28,5
Minería no metálica	1	0	-100,0	1	0	-100,0
Metal mecánicos	0	0	--	1	197	1/
Otros	0	0	--	0	0	--
<b>TOTAL</b>	<b>4 320</b>	<b>3 375</b>	<b>-21,9</b>	<b>41 308</b>	<b>46 142</b>	<b>11,7</b>

Preliminar

1/ Más de 1 000 por ciento

Fuente: Superintendencia Nacional de Administración Tributaria – SUNAT

Elaboración: BCRP. Sucursal Cusco, Departamento de Estudios Económicos

**GRÁFICO N° 4**  
**ESTRUCTURA DE LAS EXPORTACIONES**  
**POR GRUPOS DE PRODUCTOS**

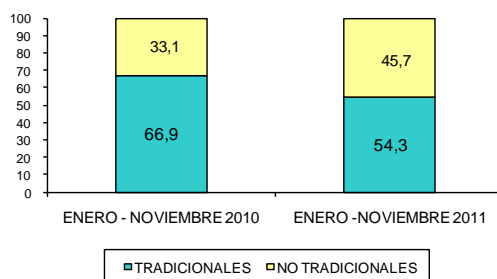

## 2.2. Importaciones

El valor FOB de las importaciones, tramitadas por la Aduana de Puerto Maldonado, totalizó US\$ 289 mil, registrando una disminución de 12,2 por ciento, respecto a noviembre de 2010. Esta variación se debió a la menor importación de materiales para la construcción.

En términos acumulados, durante el periodo enero-noviembre de 2011, las importaciones sumaron US\$ 4,5 millones, mostrando un incremento de 48,1 por ciento, respecto a similar periodo de 2010. Este resultado se explicó por la mayor importación de bienes de consumo y bienes de capital.

**CUADRO N° 18**  
**IMPORTACIONES SEGÚN USO O DESTINO ECONÓMICO**  
(Valor FOB en miles de US dólares)

	Noviembre			Enero – Noviembre		
	2010	2011	Var. %	2010	2011	Var. %
BIENES DE CONSUMO	0	19	--	410	1 262	207,8
° No Duraderos	0	19	--	401	1 216	203,2
° Duraderos	0	0	--	9	46	411,1
INSUMOS	90	241	167,8	1 102	987	-10,4
° Materias primas para la agricultura	0	0	--	0	42	--
° Materias primas para la industria	90	241	167,8	1 102	945	-14,2
BIENES DE CAPITAL	239	29	-87,9	1 539	2 271	47,6
° Materiales de construcción	239	0	-100,0	1 275	1 562	22,5
° Para la agricultura	0	0	--	0	40	--
° Para la industria	0	28	--	108	362	235,2
° Equipos de transporte	0	1	--	156	307	96,8
<b>TOTAL</b>	<b>329</b>	<b>289</b>	<b>-12,2</b>	<b>3 051</b>	<b>4 520</b>	<b>48,1</b>

Preliminar

Nota: Comprende las importaciones tramitadas por la Aduana de Puerto Maldonado

Fuente: Superintendencia Nacional de Administración Tributaria SUNAT

Elaboración: BCRP. Sucursal Cusco, Departamento de Estudios Económicos

## III. FINANZAS PÚBLICAS

### 3.1. Gobierno Central

Los ingresos del Gobierno Central, en Madre de Dios, totalizaron S/. 3,8 millones, disminuyendo en 3,1 por ciento, respecto a lo captado en noviembre de 2010, explicado principalmente por la menor recaudación del impuesto general a las ventas (-54,7 por ciento).

En términos acumulados, durante enero-noviembre de 2011, los ingresos sumaron S/. 42,3 millones, creciendo 10,6 por ciento, en comparación a similar periodo de 2010, debido principalmente a la mayor recaudación del impuesto a la renta (18,2 por ciento).

**CUADRO N° 19**  
**INGRESOS CORRIENTES DEL GOBIERNO CENTRAL**  
(Miles de nuevos soles)

	Noviembre			Enero-Noviembre		
	2010	2011	Var. %	2010	2011	Var. %
1. Impuesto a la Renta	2 502	2 832	13,2	24 679	29 171	18,2
2. Impuestos a la Producción y al Consumo	1 024	466	-54,5	8 918	7 698	-13,7
- I.G.V.	1 017	461	-54,7	8 855	7 605	-14,1
° Operaciones Internas	851	438	-48,5	7 055	5 831	-17,3
° Operaciones Externas	166	23	-86,1	1 800	1 774	-1,4
- I.S.C.	7	5	-28,6	63	93	47,6
3. Impuesto a la Importación	4	17	325,0	318	282	-11,3
4. Otros Ingresos Tributarios	417	509	22,1	4 333	5 145	18,7
<b>TOTAL</b>	<b>3 947</b>	<b>3 824</b>	<b>-3,1</b>	<b>38 248</b>	<b>42 296</b>	<b>10,6</b>

Fuente: Superintendencia Nacional de Administración Tributaria -SUNAT

Elaboración: BCRP. Sucursal Cusco, Departamento de Estudios Económicos

### 3.2. Gobierno Regional

Los desembolsos del Gobierno Regional de Madre de Dios sumaron S/. 21,4 millones, reduciéndose en 12,0 por ciento, respecto a noviembre de 2010. Este resultado se debió al menor gasto de capital en adquisición de activos no financieros.

La ejecución presupuestal acumulada, de enero-noviembre de 2011, totalizó S/. 167,7 millones, disminuyendo 23,3 por ciento respecto a similar periodo de 2010, como consecuencia de la menor adquisición de activos no financieros (-41,7 por ciento).

**CUADRO N° 20**  
**GASTOS DEL GOBIERNO REGIONAL, SEGÚN GRUPOS DE GASTO**  
(Miles de nuevos soles)

	Noviembre			Enero –Noviembre		
	2010	2011	Var. %	2010	2011	Var. %
GASTO CORRIENTE	8 607	9 798	13,8	86 116	99 029	15,0
• Personal y Obligaciones Sociales	5 226	5 435	4,0	57 145	60 585	6,0
• Pensiones y Otras Prestaciones Sociales	343	372	8,5	3 968	4 054	2,2
• Bienes y Servicios	2 894	3 820	32,0	22 267	32 236	44,8
• Otros Gastos Corrientes	144	171	18,8	2 736	2 154	-21,3
GASTO DE CAPITAL	15 748	11 640	-26,1	132 393	68 664	-48,1
• Adquisición de Activos no Financieros	14 595	11 640	-20,2	116 633	67 985	-41,7
• Donaciones y Transferencias	1 153	0	-100,0	15 760	679	-95,7
<b>TOTAL</b>	<b>24 355</b>	<b>21 438</b>	<b>-12,0</b>	<b>218 509</b>	<b>167 693</b>	<b>-23,3</b>

Preliminar

Fuente: Ministerio de Economía y Finanzas (SIAF-SP)

Elaboración: BCRP. Sucursal Cusco, Departamento de Estudios Económicos

**CUADRO N° 21**  
**GASTOS DEL GOBIERNO REGIONAL, SEGÚN FUENTES DE FINANCIAMIENTO**  
(Miles de nuevos soles)

	Noviembre			Enero - Noviembre		
	2010	2011	Var. %	2010	2011	Var. %
Recursos Ordinarios	13 889	15 531	11,8	138 504	134 082	-3,2
Recursos Directamente Recaudados	594	687	15,7	4 375	7 008	60,2
Donaciones y Transferencias	167	172	3,0	1 381	3 856	179,2
Canon y Sobrecanon	9 705	5 048	-48,0	74 249	22 747	-69,4
<b>TOTAL</b>	<b>24 355</b>	<b>21 438</b>	<b>-12,0</b>	<b>218 509</b>	<b>167 693</b>	<b>-23,3</b>

Preliminar

Fuente: Ministerio de Economía y Finanzas (SIAF-SP)

Elaboración: BCRP. Sucursal Cusco, Departamento de Estudios Económicos

## IV. MONEDA Y CRÉDITO

### 4.1 Depósitos en el Sistema Financiero

Al finalizar noviembre de 2011, el saldo de depósitos en el Sistema Financiero totalizó S/. 157,8 millones, disminuyendo 1,0 por ciento respecto al mes anterior, explicado principalmente por la menor captación de las empresas bancarias (-3,9 por ciento).

Con relación a noviembre de 2010, el saldo de depósitos creció 34,9 por ciento, explicado principalmente por el incremento de las captaciones correspondientes a las empresas bancarias. Asimismo, la liquidez en moneda nacional aumentó 38,0 por ciento, y la liquidez en moneda extranjera, se incrementó en 20,7 por ciento.

**CUADRO N° 22**  
**DEPÓSITOS EN EL SISTEMA FINANCIERO**  
(Saldo en miles de nuevos soles)

	2010	2011		Var. %
	Noviembre	Octubre	Noviembre	Noviembre 2010 - 11
Empresas Bancarias	66 470	92 003	88 374	33,0
Instituciones Microfinancieras no Bancarias	50 468	67 093	69 017	36,8
° Cajas Municipales	50 468	66 701	68 604	35,9
° Cajas Rurales	--	392	413	--
Empresas Financieras	--	278	413	--
<b>TOTAL SISTEMA FINANCIERO</b>	<b>116 938</b>	<b>159 374</b>	<b>157 804</b>	<b>34,9</b>
TOTAL M/N	96 095	127 324	132 650	38,0
TOTAL M/E	20 843	32 050	25 154	20,7

Fuente: Superintendencia de Banca, Seguros y AFP (SBS)

Elaboración: BCRP. Sucursal Cusco, Departamento de Estudios Económicos

**CUADRO N° 23**  
**PARTICIPACIÓN EN LOS DEPÓSITOS**  
(En %)

	Noviembre 2011		
	Miles de S/.	Participación %	Acumulado
Banco de Crédito	43 150	27,3	27,3
Caja Municipal Tacna	33 336	21,1	48,5
Interbank	27 018	17,1	65,6
Caja Municipal Arequipa	19 859	12,6	78,2
Caja Municipal Cusco	15 409	9,8	87,9
BBVA Continental	9 355	5,9	93,9
Mibanco	8 775	5,6	99,4
CRAC Nuestra Gente	413	0,3	99,7
CrediScotia Financiera	413	0,3	100,0
Banco Financiero	76	0,0	100,0
<b>TOTAL SISTEMA FINANCIERO</b>	<b>157 804</b>	<b>100</b>	

Fuente: Superintendencia de Banca, Seguros y AFP (SBS)

Elaboración: BCRP. Sucursal Cusco, Departamento de Estudios Económicos

Los depósitos de ahorro, plazo, y a la vista crecieron en 40,0; 31,0 y 24,6 por ciento, respecto a noviembre de 2010. El saldo de depósitos de ahorro alcanzó a representar el

58,8 por ciento del total de obligaciones del Sistema Financiero, seguido por los depósitos a plazo con 24,7 por ciento y los depósitos a la vista con 16,5 por ciento.

**CUADRO N ° 24**  
**DEPÓSITOS EN EL SISTEMA FINANCIERO SEGÚN TIPO**  
(Saldo en miles de nuevos soles)

	Var. %	Participación (%)
	Nov.11/Nov.10	Noviembre 2011
Depósitos a la Vista	24,6	16,5
Depósitos de Ahorro	40,0	58,8
Depósitos a Plazo	31,0	24,7
<b>TOTAL</b>	<b>34,9</b>	<b>100,0</b>

Fuente: Superintendencia de Banca, Seguros y AFP (SBS)

Elaboración: BCRP. Sucursal Cusco, Departamento de Estudios Económicos

## 4.2 Créditos del Sistema Financiero

Al concluir noviembre de 2011, el saldo de colocaciones del Sistema Financiero totalizó S/. 382,5 millones, incrementándose en 2,4 por ciento respecto al mes anterior, debido principalmente al mayor dinamismo de las empresas bancarias. En comparación a noviembre de 2010, las colocaciones aumentaron 15,6 por

ciento, principalmente por los mayores créditos de las instituciones microfinancieras no bancarias (12,2 por ciento). En el mismo periodo, el saldo de créditos en moneda nacional creció 17,7 por ciento, mientras que los créditos en moneda extranjera disminuyeron en 11,8 por ciento.

**CUADRO N ° 25**  
**CRÉDITOS DEL SISTEMA FINANCIERO**  
(Saldo en miles de nuevos soles)

	2010	2011		Var. %
	Noviembre	Octubre	Noviembre	Noviembre 2010 – 11
Empresas Bancarias	93 579	106 418	109 581	17,1
Instituciones Microfinancieras no Bancarias	234 233	259 827	262 696	12,2
° Cajas Municipales	234 233	256 200	258 789	10,5
° Cajas Rurales	--	3 627	3 907	--
Empresas Financieras	3 185	7 424	10 267	222,4
<b>TOTAL SISTEMA FINANCIERO</b>	<b>330 997</b>	<b>373 669</b>	<b>382 544</b>	<b>15,6</b>
TOTAL M/N	306 991	353 321	361 377	17,7
TOTAL M/E	24 006	20 348	21 167	-11,8

Fuente: Superintendencia de Banca, Seguros y AFP (SBS)

Elaboración: BCRP. Sucursal Cusco, Departamento de Estudios Económicos

**CUADRO N ° 26**  
**PARTICIPACIÓN EN LOS CRÉDITOS**  
(En %)

	Noviembre 2011		Acumulado
	Miles de S/.	Participación %	
Caja Municipal Tacna	110 651	28,9	28,9
Caja Municipal Arequipa	87 294	22,8	51,7
Caja Municipal Cusco	60 844	15,9	67,6
Banco de Crédito	40 858	10,7	78,3
Mibanco	40 500	10,6	88,9
Interbank	21 373	5,6	94,5
BBVA Continental	6 774	1,8	96,3
CrediScotia Financiera	5 632	1,5	97,8
CRAC Nuestra Gente	3 907	1,0	98,8
Financiera Efectiva	2 864	0,7	99,5
Financiera TFC	1 771	0,5	100,0
Banco Financiero	76	0,0	100,0
<b>TOTAL SISTEMA FINANCIERO</b>	<b>382 544</b>	<b>100,0</b>	

Fuente: Superintendencia de Banca, Seguros y AFP (SBS)

Elaboración: BCRP. Sucursal Cusco, Departamento de Estudios Económicos



En el mes de noviembre de 2011, los mayores incrementos, según tipo, fueron mostrados por los créditos a microempresas y pequeñas empresas. Por otro lado, las mayores participaciones en el saldo total

correspondieron a los créditos a las microempresas (45,9 por ciento), a las pequeñas empresas (25,5 por ciento) y al financiamiento por consumo no revolvente (18,7 por ciento).

**CUADRO N° 27**  
**CRÉDITOS EN EL SISTEMA FINANCIERO SEGÚN TIPO**

	Var. % Real Nov.11/Nov.10	Participación (%) Noviembre 2011
Grandes empresas	-40,1	0,2
Consumo no revolvente	16,7	18,7
Consumo revolvente	27,2	0,5
Hipotecario	26,6	2,5
Medianas empresas	21,1	6,7
Pequeñas empresas	12,0	25,5
Microempresas	12,6	45,9

Fuente: Superintendencia de Banca, Seguros y AFP (SBS)  
Elaboración: BCRP, Sucursal Cusco Departamento de Estudios Económicos

## **V. INFORMACIÓN ESTADÍSTICA MENSUAL**

ANEXO 1  
**REGIÓN MADRE DE DIOS: SIEMBRAS POR CAMPAÑA**  
(Hectáreas)

	2010		2011											Agosto - Noviembre	
	Nov.	Dic.	Ene.	Feb.	Mar.	Abr.	May.	Jun.	Jul.	Ago.	Set.	Oct.	Nov.	2010	2011
Achiote	1	0	0	0	0	1	0	0	0	1	0	2	0	1	3
Arazá	0	0	0	0	0	0	0	0	0	0	1	1	0	0	2
Arroz	524	51	0	5	1	2	0	6	0	5	694	1 385	405	3 131	2 489
Cacao	0	11	0	0	0	0	2	0	0	0	20	7	8	2	35
Café	0	0	0	0	0	1	0	0	0	0	3	1	0	0	4
Caigua	0	0	1	0	0	1	1	1	0	0	1	0	0	0	1
Caimito	0	0	0	0	0	0	0	0	0	0	2	0	0	0	2
Camote	6	0	2	5	5	3	6	2	2	1	2	4	12	12	19
Caña de azúcar	0	0	0	0	1	0	0	0	0	0	5	0	0	0	5
Carambola	0	0	0	0	0	0	0	0	0	0	15	0	0	0	15
Cocona	6	1	1	2	0	1	1	1	0	0	3	0	2	8	5
Coco	0	0	0	0	3	0	0	0	0	0	4	3	0	0	7
Coll o Repollo	1	0	0	0	1	2	2	1	1	0	0	2	1	2	3
Copoazú	29	3	0	0	10	10	0	0	0	0	17	0	2	29	19
Frijol	0	0	0	0	0	34	174	0	0	6	3	2	0	6	11
Lechuga	0	0	0	0	0	1	1	0	0	0	0	0	0	1	0
Lima	0	1	0	0	0	1	2	0	0	1	0	1	0	0	2
Limón ácido	6	0	0	1	0	1	0	0	1	1	3	1	0	7	5
Maíz amarillo	710	0	0	9	8	107	201	10	5	47	1 242	2 288	359	3 728	3 936
Maíz choclo	0	0	0	0	0	0	20	0	0	0	15	20	0	35	35
Mandarina	1	0	0	0	2	0	0	1	0	0	2	2	0	1	4
Mango	0	3	0	0	0	0	0	0	0	0	0	2	0	0	2
Maní Fruta	0	0	0	0	0	0	0	0	0	0	0	0	0	0	0
Marañón	0	0	1	0	0	0	0	0	0	0	1	0	0	0	1
Naranja	4	1	0	0	3	0	0	1	1	1	8	1	0	4	10
Palta	2	0	0	0	0	0	0	0	0	1	10	1	0	2	12
Papaya	16	6	3	5	20	1	6	2	0	0	9	6	10	19	25
Pasto brachiaria	184	359	54	58	27	2	502	3	12	2	0	19	27	184	48
Pasto torourco	0	0	0	0	0	0	0	0	0	0	0	0	0	0	0
Pasto yarahua	0	0	9	0	5	0	2	1	2	0	0	0	0	0	0
Pepinillo	3	0	0	0	1	1	2	0	0	0	0	1	0	3	1
Pijuayo	0	0	0	0	0	0	0	0	0	0	0	1	0	0	1
Pimienta	0	0	0	0	0	0	0	0	0	0	0	0	0	0	0
Piña	14	5	2	1	0	2	0	0	0	0	15	15	16	27	46
Plátano	116	48	20	31	46	14	40	8	12	19	31	73	47	207	170
Rábano	0	0	0	0	0	0	0	0	0	0	0	0	0	0	0
Sandía	0	0	0	0	0	0	5	0	0	0	0	0	0	0	0
Soya	0	0	0	0	0	0	0	0	0	0	0	0	0	0	0
Tomate	0	0	1	2	0	3	3	0	0	0	0	0	0	2	0
Uncucha	9	0	1	2	6	7	6	5	3	2	5	13	11	21	31
Yuca	211	39	24	35	67	36	58	41	38	32	74	92	79	395	277
Zapallo	2	0	0	0	0	0	3	0	0	0	1	0	1	4	2
<b>Total</b>	<b>1 845</b>	<b>528</b>	<b>119</b>	<b>156</b>	<b>206</b>	<b>231</b>	<b>1 037</b>	<b>83</b>	<b>77</b>	<b>119</b>	<b>2 186</b>	<b>3 943</b>	<b>980</b>	<b>7 831</b>	<b>7 228</b>

Preliminar

Fuente: Dirección Regional de Agricultura - Madre de Dios

Elaboración: BCRP. Sucursal Cusco. Departamento de Estudios Económicos

ANEXO 2  
REGIÓN MADRE DE DIOS: PRODUCCIÓN AGROPECUARIA  
(Toneladas)

	2010		2011											Enero - Noviembre	
	Nov.	Dic.	Ene.	Feb.	Mar.	Abr.	May.	Jun.	Jul.	Ago.	Set.	Oct.	Nov.	2010	2011
<b>AGRÍCOLA</b>															
Achiote	0	0	0	0	0	0	0	2	1	1	0	0	0	3	4
Arazá	0	0	4	4	7	7	7	14	0	0	0	0	0	16	43
Arroz	0	40	1 075	2 354	1 456	90	6	0	0	1	0	0	15	7 110	4 997
Cacao	0	0	0	0	7	7	8	8	10	13	1	0	0	34	54
Café	0	0	0	1	9	7	7	9	5	1	0	0	0	40	39
Caigua	0	2	0	2	0	0	0	0	5	0	0	0	0	12	7
Caimito	0	0	0	7	7	0	0	0	0	11	4	0	0	53	29
Camote	36	34	11	33	34	24	26	19	7	7	7	7	13	204	188
Caña de azúcar	20	0	20	19	15	55	41	41	40	40	0	0	0	611	271
Carambola	3	3	13	19	24	18	6	6	0	0	0	9	3	102	98
Cocona	22	5	26	36	41	30	15	13	15	18	18	12	23	201	247
Coco	48	14	20	30	36	44	38	37	33	37	25	20	41	482	361
Coll o Repollo	0	0	0	6	6	0	4	4	4	7	4	4	3	26	42
Copoazú	0	0	1	13	31	37	36	52	2	2	0	0	0	127	174
Frijol	0	2	2	0	0	0	0	1	29	86	79	23	3	209	223
Lechuga	0	0	7	0	0	0	0	0	0	3	0	0	0	42	10
Lima	13	0	0	28	38	62	74	36	35	1	0	0	0	375	274
Limón ácido	9	22	42	50	59	84	47	37	12	23	7	10	10	503	381
Maíz amarillo	0	12	2 310	3 525	2 194	40	3	40	118	462	3	3	10	10 430	8 708
Maíz choclo	0	0	116	125	0	0	0	0	102	0	0	0	0	262	343
Mandarina	0	0	0	0	7	65	71	101	24	22	10	0	0	353	300
Mango	71	38	3	3	3	0	0	0	0	0	0	17	142	245	168
Maní Fruta	0	0	0	0	0	0	0	0	0	0	0	0	0	0	0
Marañón	8	5	0	0	0	0	0	8	8	9	3	4	6	58	38
Naranja	0	0	0	0	71	120	143	139	96	56	27	0	0	679	652
Palta	54	21	0	0	0	0	0	0	0	8	101	90	137	309	336
Papaya	156	78	122	145	186	186	169	159	135	156	96	146	158	1 552	1 658
Pasto brachiaria	53 512	56 167	57 500	58 339	61 292	62 411	60 940	57 316	54 532	53 929	56 106	57 667	60 162	610 208	640 194
Pasto torourco	0	0	0	0	0	0	0	0	0	0	0	0	0	0	0
Pasto yaragua	4 034	4 220	2 722	2 645	3 044	3 704	3 557	4 137	3 330	3 243	3 251	2 895	3 475	42 608	36 003
Pepinillo	0	0	0	3	3	10	0	7	6	4	4	4	4	35	45
Pijuayo	0	0	36	143	148	57	15	0	0	0	0	0	0	609	399
Pimienta	0	4	0	0	0	0	0	0	0	0	0	0	0	0	0
Piña	289	63	39	34	28	102	95	71	26	20	91	304	465	1 443	1 275
Plátano	1 186	1 119	1 138	1 153	1 286	1 189	1 176	1 199	1 211	1 060	1 159	1 114	1 283	10 421	12 968
Rábano	0	0	0	0	0	0	0	0	0	0	0	0	0	0	0
Sandía	0	0	0	0	0	0	0	0	48	83	0	0	0	278	131
Soya	0	0	0	0	0	0	0	0	0	0	0	0	0	0	0
Tomate	0	0	5	6	0	10	10	5	10	41	0	0	0	46	87
Uncucha	33	0	13	19	10	49	50	45	26	20	19	27	28	281	306
Yuca	821	860	794	772	765	850	877	872	722	719	645	728	731	7 861	8 475
Zapallo	6	0	0	0	0	20	12	11	11	10	6	0	0	71	70
<b>PECUARIO</b>															
<b>CARNE</b>															
° Ave	222	215	209	216	231	240	234	241	243	212	212	207	219	2 501	2 464
° Vacuno	118	130	137	135	144	154	153	143	141	144	161	167	150	1 532	1 629
° Ovino	4	4	4	5	5	5	5	6	5	4	4	4	4	46	51
° Porcino	16	18	17	17	19	20	20	24	25	33	32	33	31	182	271
HUEVOS	22	20	17	15	16	16	16	16	16	15	13	14	13	241	167
LECHE	264	257	291	292	317	323	308	305	303	306	297	314	300	2 802	3 356

Preliminar

Fuente: Dirección Regional de Agricultura - Madre de Dios

Elaboración: BCRP. Sucursal Cusco. Departamento de Estudios Económicos

ANEXO 3  
REGIÓN MADRE DE DIOS: PRODUCCIÓN PESQUERA  
(kg)

	2010		2011											Enero-Noviembre	
	Nov.	Dic.	Ene.	Feb.	Mar.	Abr.	May.	Jun.	Jul.	Ago.	Set.	Oct.	Nov.	2010	2011
<b>FRESCO</b>															
Mota	8 063	4 194	8 686	7 542	5 564	9 072	12 019	4 789	7 326	5 347	4 430	6 369	5 817	95 624	76 961
Yahuarachi	1 710	1 999	1 683	572	1 500	1 105	3 569	2 802	2 819	2 231	2 903	2 182	2 194	31 843	23 560
Boquichico	2 135	1 417	1 946	319	497	1 045	2 476	2 396	2 153	2 875	2 687	1 910	1 262	30 775	19 566
Doncella	2 047	2 329	1 204	954	308	688	1 046	1 310	1 426	2 443	2 163	1 573	2 971	16 004	16 086
Zúngaro	3 026	2 219	2 769	683	1 108	1 269	4 314	4 533	774	2 064	1 993	1 626	4 916	29 941	26 049
Yulilla	545	461	135	73	857	609	212	1 612	568	520	617	602	615	15 231	6 420
Gamitana	4 175	2 046	6 840	4 674	9 065	2 196	4 238	6 874	2 883	5 312	5 086	14 147	1 356	40 999	62 671
Paco	3 639	3 399	7 174	3 124	1 300	7 609	7 938	4 841	7 312	4 997	9 184	16 195	7 522	58 833	77 196
Puma zúngaro	952	2 778	604	262	199	363	2 769	1 154	913	830	1 631	794	312	8 837	9 831
Chambira	138	285	116	49	26	57	108	318	112	769	1 049	350	130	5 919	3 084
Otras especies	3 166	2 248	4 536	1 348	1 107	3 680	7 208	6 279	7 629	6 882	3 358	4 536	3 444	45 682	50 007

Preliminar

Fuente: Dirección Regional de la Producción - Madre de Dios

Elaboración: BCRP. Sucursal Cusco. Departamento de Estudios Económicos

## ANEXO 4

## REGIÓN MADRE DE DIOS: PRODUCCIÓN MINERA

	2010		2011										Enero -Noviembre		
	Nov.	Dic.	Ene.	Feb.	Mar.	Abr.	May.	Jun.	Jul.	Ago.	Set.	Oct.	Nov.	2010	2011
<b>MINERÍA METÁLICA 1/</b>															
<b>PRODUCCIÓN TOTAL:</b>															
Concentrado Metálico:															
Oro ( gr )	2 129 570	2 082 247	1 888 184	1 716 109	1 878 394	1 900 745	1 883 492	2 012 359	2 099 423	2 472 124	2 263 864	2 365 163	3 616	16 989 559	20 483 473

Preliminar

1/ Contenido fino

Fuente: Ministerio de Energía y Minas

Elaboración: BCRP. Sucursal Cusco. Departamento de Estudios Económicos

ANEXO 5  
**REGIÓN MADRE DE DIOS: GENERACIÓN Y VENTA DE ENERGÍA ELÉCTRICA**  
(MW.h.)

	2010		2011											Enero - Noviembre	
	Nov.	Dic.	Ene.	Feb.	Mar.	Abr.	May.	Jun.	Jul.	Ago.	Set.	Oct.	Nov.	2010	2011
<b>TOTAL GENERACIÓN DE ENERGÍA</b>															
Térmica	176	533	280	206	787	499	192	313	324	267	318	355	402	3 372	3 943
<b>TOTAL VENTA ENERGÍA ELÉCTRICA</b>	<b>2 980</b>	<b>3 692</b>	<b>3 716</b>	<b>3 298</b>	<b>3 718</b>	<b>3 952</b>	<b>3 754</b>	<b>4 142</b>	<b>4 098</b>	<b>4 163</b>	<b>4 706</b>	<b>4 674</b>	<b>4 556</b>	<b>35 197</b>	<b>44 777</b>
MERCADO REGULADO	2 980	3 692	3 716	3 298	3 718	3 952	3 754	4 142	4 098	4 163	4 706	4 674	4 556	35 197	44 777
Media Tensión	728	704	832	705	830	848	806	787	799	905	933	989	891	7 323	9 325
Baja Tensión	2 252	2 988	2 884	2 593	2 888	3 104	2 948	3 355	3 299	3 258	3 773	3 685	3 665	27 874	35 452
°Alumbrado Público	144	137	137	139	132	164	131	131	161	165	180	191	189	1 544	1 720
°No Residencial	153	790	779	664	836	832	860	994	930	925	1 120	1 103	970	7 205	10 013
°Residencial	1 955	2 061	1 968	1 790	1 920	2 108	1 957	2 230	2 208	2 168	2 473	2 391	2 506	19 125	23 719

Preliminar

Fuente: Electro Sur Este S.A.A.

Elaboración: BCRP. Sucursal Cusco. Departamento de Estudios Económicos

ANEXO 6  
REGIÓN MADRE DE DIOS: EXPORTACIONES SEGÚN GRUPOS DE PRODUCTOS

(Valor FOB en miles de US dólares)

	2010		2011										Enero - Noviembre		
	Nov.	Dic.	Ene.	Feb.	Mar.	Abr.	May.	Jun.	Jul.	Ago.	Set.	Oct.	Nov.	2010	2011
PRODUCTOS TRADICIONALES	2 371	1 740	1 907	2 082	2 597	2 184	2 480	2 916	2 697	3 481	1 597	1 440	1 668	27 639	25 049
°Mineros	2 371	1 740	1 907	2 082	2 597	2 184	2 480	2 916	2 697	3 481	1 597	1 440	1 668	27 639	25 049
PRODUCTOS NO TRADICIONALES	1 949	921	892	358	613	1 618	2 985	2 095	2 829	3 183	2 410	2 403	1 707	13 669	21 093
°Agropecuarios	604	244	615	333	265	1 202	1 835	1 672	2 199	2 846	1 841	2 006	1 135	6 743	15 949
°Pesqueros	1	0	0	0	0	0	0	0	0	0	0	0	0	1	0
°Textiles	0	0	0	0	0	0	0	0	0	0	0	0	0	0	0
°Maderas y papeles, y sus manufacturas	1 343	677	277	25	288	279	1 150	423	630	337	569	397	572	6 923	4 947
°Químicos	0	0	0	0	0	0	0	0	0	0	0	0	0	0	0
°Minería no metálica	1	0	0	0	0	0	0	0	0	0	0	0	0	1	0
°Sidero-metalúrgicos y joyería	0	0	0	0	0	0	0	0	0	0	0	0	0	0	0
°Metal mecánicos	0	0	0	0	60	137	0	0	0	0	0	0	0	1	197
°Otros	0	0	0	0	0	0	0	0	0	0	0	0	0	0	0
<b>TOTAL</b>	<b>4 320</b>	<b>2 661</b>	<b>2 799</b>	<b>2 440</b>	<b>3 210</b>	<b>3 802</b>	<b>5 465</b>	<b>5 011</b>	<b>5 526</b>	<b>6 664</b>	<b>4 007</b>	<b>3 843</b>	<b>3 375</b>	<b>41 308</b>	<b>46 142</b>

Preliminar

Fuente :Superintendencia Nacional de Administración Tributaria - SUNAT

Elaboración: BCRP. Sucursal Cusco. Departamento de Estudios Económicos



## ANEXO 7

## REGIÓN MADRE DE DIOS: IMPORTACIONES SEGÚN USO O DESTINO ECONÓMICO

(Valor FOB en miles de US dólares)

	2010		2011										Enero - Noviembre		
	Nov.	Dic.	Ene.	Feb.	Mar.	Abr.	May.	Jun.	Jul.	Ago.	Set.	Oct.	Nov.	2010	2011
1. BIENES DE CONSUMO	0	0	395	207	94	22	261	0	136	48	0	80	19	410	1 262
No duraderos	0	0	395	207	93	22	261	0	136	47	0	36	19	401	1 216
Duraderos	0	0	0	0	1	0	0	0	0	1	0	44	0	9	46
2. INSUMOS	90	132	49	94	44	14	0	53	84	160	146	102	241	1 102	987
Combustible, lubricantes y conexos	0	0	0	0	0	0	0	0	0	0	0	0	0	0	0
Materias primas para la agricultura	0	0	0	0	0	0	0	0	42	0	0	0	0	0	42
Materias primas para la industria	90	132	49	94	44	14	0	53	42	160	146	102	241	1 102	945
3. BIENES DE CAPITAL	239	0	273	304	89	0	102	314	204	257	577	122	29	1 539	2 271
Materiales de construcción	239	0	247	176	0	0	102	199	194	191	331	122	0	1 275	1 562
Para la agricultura	0	0	0	0	0	0	0	40	0	0	0	0	0	0	40
Para la industria	0	0	26	6	55	0	0	75	10	18	144	0	28	108	362
Equipos de transporte	0	0	0	122	34	0	0	0	0	48	102	0	1	156	307
4. OTROS BIENES	0	0	0	0	0	0	0	0	0	0	0	0	0	0	0
<b>TOTAL IMPORTACIONES</b>	<b>329</b>	<b>132</b>	<b>717</b>	<b>605</b>	<b>227</b>	<b>36</b>	<b>363</b>	<b>367</b>	<b>424</b>	<b>465</b>	<b>723</b>	<b>304</b>	<b>289</b>	<b>3 051</b>	<b>4 520</b>

Preliminar

Nota: Comprende las importaciones tramitadas por la Aduana de Puerto Maldonado

Fuente: Superintendencia Nacional de Administración Tributaria - SUNAT

Elaboración: BCRP - Sucursal Cusco. Departamento de Estudios Económicos

ANEXO 8  
**REGIÓN MADRE DE DIOS: INGRESOS CORRIENTES DEL GOBIERNO CENTRAL**  
(Miles de nuevos soles)

	2010		2011										Enero - Noviembre		
	Nov.	Dic.	Ene.	Feb.	Mar.	Abr.	May.	Jun.	Jul.	Ago.	Set.	Oct.	Nov.	2010	2011
1. Impuesto a la Renta	2 502	2 570	2 843	2 198	2 644	2 536	2 538	2 351	2 585	2 793	2 987	2 864	2 832	24 679	29 171
2. Impuestos a la Producción y Consumo	1 024	991	860	666	763	611	518	765	866	734	727	722	466	8 918	7 698
- I.G.V.	1 017	985	858	665	751	607	514	761	842	724	700	722	461	8 855	7 605
° Operaciones Internas	851	847	698	553	596	534	455	581	691	487	356	442	438	7 055	5 831
° Operaciones Externas	166	138	160	112	155	73	59	180	151	237	344	280	23	1 800	1 774
- I.S.C.	7	6	2	1	12	4	4	4	24	10	27	0	5	63	93
3. Impuesto a la Importación	4	11	80	41	19	9	49	2	21	22	15	7	17	318	282
4. Otros Ingresos	417	384	351	354	384	542	610	406	381	509	516	583	509	4 333	5 145
<b>TOTAL</b>	<b>3 947</b>	<b>3 956</b>	<b>4 134</b>	<b>3 259</b>	<b>3 810</b>	<b>3 698</b>	<b>3 715</b>	<b>3 524</b>	<b>3 853</b>	<b>4 058</b>	<b>4 245</b>	<b>4 176</b>	<b>3 824</b>	<b>38 248</b>	<b>42 296</b>

Fuente: Superintendencia Nacional de Administración Tributaria - SUNAT  
Elaboración: BCRP, Sucursal Cusco, Departamento de Estudios Económicos

ANEXO 9  
**REGIÓN MADRE DE DIOS: EJECUCIÓN PRESUPUESTAL DE GASTOS DEL GOBIERNO REGIONAL**  
(Miles de nuevos soles)

	2010		2011											Enero -Noviembre	
	Nov.	Dic.	Ene.	Feb.	Mar.	Abr.	May.	Jun.	Jul.	Ago.	Set.	Oct.	Nov.	2010	2011
GASTOS CORRIENTES	8 607	12 189	7 374	7 003	9 734	7 641	8 436	8 550	11 908	9 100	9 954	9 531	9 798	86 116	99 029
° PERSONAL Y OBLIGACIONES SOCIALES	5 226	5 922	6 358	5 143	4 886	5 199	5 343	5 327	6 689	5 155	5 676	5 374	5 435	57 145	60 585
° PENSIONES Y OTRAS PRESTACIONES SOCIALES	343	506	483	333	337	317	347	340	464	362	360	339	372	3 968	4 054
° BIENES Y SERVICIOS	2 894	5 326	413	1 407	4 391	2 005	2 643	2 767	3 842	3 472	3 816	3 660	3 820	22 267	32 236
° OTROS GASTOS	144	435	120	120	120	120	103	116	913	111	102	158	171	2 736	2 154
GASTOS DE CAPITAL	15 748	20 888	3 206	4 022	4 544	3 629	7 023	6 247	5 892	5 995	7 458	9 008	11 640	132 393	68 664
° ADQUISICIÓN DE ACTIVOS NO FINANCIEROS	14 595	20 888	3 206	4 022	4 544	3 629	7 023	6 247	5 892	5 995	7 458	8 329	11 640	116 633	67 985
Planeamiento, gestión y reserva de contingencia	1 584	2 208	600	520	864	753	670	779	831	686	725	1 736	1 587	23 489	9 751
Orden público y seguridad	462	792	68	59	93	54	197	79	91	148	252	179	198	3 022	1 418
Defensa y seguridad nacional	19	0	0	0	10	0	12	7	0	0	0	53	43	600	125
Justicia	0	0	0	0	0	0	0	0	0	0	0	0	0	0	0
Trabajo	0	0	0	0	0	0	0	0	10	0	0	0	4	47	14
Comercio	0	0	0	0	0	0	0	0	0	0	0	0	0	0	0
Turismo	27	13	0	0	0	0	0	0	0	0	0	0	5	60	5
Agropecuaria	365	941	93	175	323	283	380	291	421	589	327	624	615	2 530	4 121
Pesca	76	79	26	30	33	35	31	109	43	37	35	59	47	1 637	485
Energía	50	61	0	0	0	0	9	0	0	0	14	1	0	521	24
Minería	125	93	30	23	58	51	131	56	70	57	38	44	71	243	629
Industria	0	0	0	0	0	0	0	0	0	0	0	0	0	3	0
Transporte	6 832	7 896	1 120	1 505	1 325	408	1 655	1 657	1 577	1 060	1 534	2 272	4 581	49 252	18 694
Comunicaciones	13	22	0	0	0	0	0	0	0	0	0	0	0	28	0
Medio ambiente	370	758	148	216	235	198	494	355	276	307	319	444	654	2 621	3 646
Saneamiento	1 814	1 896	178	161	161	903	867	145	464	83	407	44	41	14 241	3 454
Vivienda y desarrollo urbano	235	313	82	54	23	0	18	8	0	0	1	1	5	1 138	192
Salud	259	1 606	66	11	168	17	285	196	143	1 072	577	485	904	1 113	3 924
Cultura y deporte	631	1 206	324	711	69	557	648	972	582	684	764	597	584	5 064	6 492
Educación	1 370	2 697	452	528	1 118	307	1 565	1 527	1 232	1 225	2 396	1 707	2 173	9 986	14 230
Protección social	363	307	19	29	64	63	61	66	152	47	69	83	128	1 033	781
Previsión social	0	0	0	0	0	0	0	0	0	0	0	0	0	5	0
° DONACIONES Y TRANSFERENCIAS	1 153	0	0	0	0	0	0	0	0	0	0	679	0	15 760	679
<b>TOTAL</b>	<b>24 355</b>	<b>33 077</b>	<b>10 580</b>	<b>11 025</b>	<b>14 278</b>	<b>11 270</b>	<b>15 459</b>	<b>14 797</b>	<b>17 800</b>	<b>15 095</b>	<b>17 412</b>	<b>18 539</b>	<b>21 438</b>	<b>218 509</b>	<b>167 693</b>

Fuente: Ministerio de Economía y Finanzas (SIAF-SP)

Elaboración: BCRP. Sucursal Cusco. Departamento de Estudios Económicos

ANEXO 10  
**REGIÓN MADRE DE DIOS: DEPÓSITOS EN EL SISTEMA FINANCIERO**  
(Saldos en miles de nuevos soles)

	2010		2011										
	Nov.	Dic.	Ene.	Feb.	Mar.	Abr.	May.	Jun.	Jul.	Ago.	Set.	Oct.	Nov.
<b>I. EMPRESAS BANCARIAS</b>	66 470	72 503	70 064	68 953	69 736	67 456	75 542	77 318	81 979	84 691	81 604	92 003	88 374
Banco de Crédito	38 999	37 726	38 165	38 255	40 464	35 951	43 765	46 237	47 584	49 602	45 505	48 331	43 150
Interbank	20 582	28 131	25 347	23 948	22 041	22 686	22 293	21 696	23 155	21 135	23 847	26 442	27 018
BBVA Banco Continental	-.-	-.-	-.-	416	597	1 771	2 071	1 963	3 190	4 755	3 822	8 370	9 355
Banco Financiero	75	66	52	44	41	117	95	113	93	91	81	81	76
MBanco	6 814	6 580	6 500	6 290	6 593	6 931	7 318	7 309	7 957	9 108	8 349	8 779	8 775
<b>II. INST. MICROFINANC. NO BANCARIAS</b>	50 468	51 073	50 857	49 445	50 773	53 451	55 639	57 332	60 781	63 614	64 476	67 093	69 017
Caja Municipal Cusco	9 804	9 648	9 154	9 554	11 294	11 554	11 998	12 196	12 835	13 868	14 024	14 124	15 409
Caja Municipal Arequipa	16 365	16 643	16 939	15 039	15 752	15 980	16 979	17 055	18 509	18 886	19 221	19 809	19 859
Caja Municipal Tacna	24 299	24 782	24 687	24 743	23 615	25 714	26 499	27 897	29 133	30 497	31 209	32 768	33 336
CRAC Nuestra Gente	-.-	-.-	77	109	112	203	163	184	304	363	22	392	413
<b>III. EMPRESAS FINANCIERAS</b>	-.-	-.-	-.-	-.-	-.-	-.-	-.-	-.-	-.-	-.-	62	278	413
CrediScotia Financiera	-.-	-.-	-.-	-.-	-.-	-.-	-.-	-.-	-.-	-.-	62	278	413
<b>T O T A L</b>	<b>116 938</b>	<b>123 576</b>	<b>120 921</b>	<b>118 398</b>	<b>120 509</b>	<b>120 907</b>	<b>131 181</b>	<b>134 650</b>	<b>142 760</b>	<b>148 305</b>	<b>146 142</b>	<b>159 374</b>	<b>157 804</b>
TOTAL M/N	96 095	104 068	99 992	96 115	101 941	100 716	105 456	110 115	115 802	119 378	122 431	127 324	132 650
TOTAL ME	20 843	19 508	20 929	22 283	18 568	20 191	25 725	24 535	26 958	28 927	23 711	32 050	25 154

Fuente: Superintendencia de Banca y Seguros - SBS

Elaboración: BCRP. Sucursal Cusco. Departamento de Estudios Económicos

ANEXO 11  
**REGIÓN MADRE DE DIOS: CRÉDITOS DEL SISTEMA FINANCIERO**  
(Saldos en miles de nuevos soles)

	2010		2011										
	Nov.	Dic.	Ene.	Feb.	Mar.	Abr.	May.	Jun.	Jul.	Ago.	Set.	Oct.	Nov.
<b>I. EMPRESAS BANCARIAS</b>	93 579	95 452	94 066	91 905	94 127	97 353	97 972	98 370	100 043	102 501	105 011	106 418	109 581
Banco de Crédito	33 539	33 504	33 742	34 129	35 642	37 852	37 077	36 596	36 707	37 422	38 484	39 085	40 858
Interbank	16 525	18 895	18 866	17 629	17 892	18 310	19 019	19 334	19 865	20 618	20 667	20 888	21 373
BBVA Banco Continental	--	--	--	17	525	1 374	2 285	3 062	4 199	4 792	5 714	6 195	6 774
Banco Financiero	41	41	40	39	41	36	45	47	45	54	60	72	76
MIBanco	43 474	43 012	41 418	40 091	40 027	39 781	39 546	39 331	39 227	39 615	40 086	40 178	40 500
<b>II. INST. MICROFINANC. NO BANCARIAS</b>	234 233	233 506	231 203	232 099	234 419	236 603	239 359	242 732	247 457	250 341	252 697	259 827	262 696
Caja Municipal Cusco	58 070	57 675	55 631	55 042	56 634	57 820	57 929	57 402	57 776	58 519	59 341	59 222	60 844
Caja Municipal Arequipa	78 165	77 088	75 809	75 672	75 710	76 677	77 829	78 640	81 002	82 455	83 897	85 754	87 294
Caja Municipal Tacna	97 998	98 743	98 729	100 012	100 438	100 099	101 226	104 052	105 659	106 025	108 606	111 224	110 651
CRAC Nuestra Gente	--	--	1 034	1 373	1 637	2 007	2 375	2 638	3 020	3 342	853	3 627	3 907
<b>III. EMPRESAS FINANCIERAS</b>	3 185	3 569	3 588	3 639	3 812	3 166	4 102	4 049	4 174	4 323	4 991	7 424	10 267
Financiera TFC	1 092	1 198	1 177	1 218	1 312	507	1 357	1 358	1 358	1 509	1 608	1 770	1 771
Financiera Efectiva	2 093	2 371	2 411	2 421	2 500	2 659	2 745	2 691	2 816	2 814	2 802	2 835	2 864
CrediScotia Financiera	--	--	--	--	--	--	--	--	--	--	581	2 819	5 632
<b>TOTAL</b>	<b>330 997</b>	<b>332 527</b>	<b>328 857</b>	<b>327 643</b>	<b>332 358</b>	<b>337 122</b>	<b>341 433</b>	<b>345 151</b>	<b>351 674</b>	<b>357 165</b>	<b>362 699</b>	<b>373 669</b>	<b>382 544</b>
TOTAL MN	306 991	306 919	304 182	305 145	309 805	313 860	320 128	324 703	331 783	336 876	342 431	353 321	361 377
TOTAL ME	24 006	25 608	24 675	22 498	22 553	23 262	21 305	20 448	19 891	20 289	20 268	20 348	21 167

Fuente: Superintendencia de Banca y Seguros - SBS

Elaboración: BCRP. Sucursal Cusco. Departamento de Estudios Económicos

	Fuente de Información General	Fuente de Información Específica	Nombre del Documento y/o archivo	Página Web
Sector Agropecuario	Dirección Regional de Agricultura Madre de Dios	Dirección de Información Agraria	Producción y Siembras de las Principales Cultivos	
Pesca	Ministerio de la Producción, D.R.P. Madre de Dios	Dirección de Extracción y Pesca Artesanal	Información Estadística de Productos Hidrobiológicos	
Minería	Ministerio de Energía y Minas	Dirección General de Minería	Boletín Mensual de Minería	<a href="http://www.mem.gob.pe">www.mem.gob.pe</a>
Electricidad y Agua	Electro Sur Este S.A.A.	División de Facturación	Generación Propia de Energía MW.h Ventas de Energía en MW.h	
	Empresa Municipal de Agua Potable y Alcantarillado de Tambopata	EMAPAT S.R.L.	Reporte mensualizado de la producción, distribución y facturación	
Turismo	Ministerio de Comercio Exterior y Turismo	Ministerio de Comercio Exterior y Turismo	Índices Mensuales de Ocupabilidad de Establecimientos de Hospedaje Colectivo	<a href="http://www.mincetur.gob.pe">www.mincetur.gob.pe</a>
Afiliaciones por AFPs	Superintendencia de Banca, Seguros y AFP	Boletín Estadístico de AFPs	Número de Afiliados Activos por AFPs	<a href="http://www.sbs.gob.pe">www.sbs.gob.pe</a>
Exportaciones	SUNAT	ADUANAS	Regímenes Aduaneros	<a href="http://www.sunat.gob.pe">www.sunat.gob.pe</a>
Recaudación Tributaria	SUNAT	Nota Tributaria	Ingresos Recaudados por la Sunat	<a href="http://www.sunat.gob.pe">www.sunat.gob.pe</a>
Gobierno Regional	Ministerio de Economía y Finanzas	Transparencia Económica	Ejecución del Gasto y Gobiernos Regionales (SIAF-SP)	<a href="http://www.mef.gob.pe">www.mef.gob.pe</a>
Sistema Financiero Regional	Superintendencia de Banca, Seguros y AFP	Boletín Estadístico	Créditos Directos y Depósitos por Oficina	<a href="http://www.sbs.gob.pe">www.sbs.gob.pe</a>
Comentario:				
1.- Las cifras y series estadísticas que se incluyen en la Síntesis Económica, han sido proporcionadas por las distintas fuentes de información mediante documentos impresos y archivos informáticos. La Sucursal Cusco del BCRP no realiza modificaciones ni alteraciones a estas cifras, por lo que cualquier reajuste o cambio posterior puede dar lugar a diferencias en los datos que se presentan en la Síntesis Económica y las cifras (reajustadas y modificadas), que podrían ofrecer las fuentes de información. Los reajustes y modificaciones de las cifras son de absoluta competencia y responsabilidad de las fuentes de información.				
2.- Debido a la significativa volatilidad (alta varianza) de las series económicas a nivel regional, el análisis cualitativo de la Síntesis Económica se realiza considerando la variación absoluta, y la variación relativa.				

## VI. FICHA TÉCNICA

### Metodología del Cálculo del Indicador de Actividad Económica Regional de Madre de Dios

El Indicador de Actividad Económica Regional es un indicador parcial de corto plazo, que busca medir el desenvolvimiento de la economía regional, a partir de la evolución de la actividad de los principales sectores. Los sectores considerados representan el 60,4 por ciento del Valor Agregado Bruto de la región, publicado por el INEI.

La variación del indicador regional, se obtiene mediante la agregación ponderada de la variación de los índices sectoriales, utilizando como factor de ponderación la estructura porcentual del Valor Agregado Bruto (VAB) anual del año 2007, elaborado por el INEI.

$$\text{Var. \% Indicador} = \sum_{i=1}^n \text{Var. \% sector } i(t) * w_i$$

Var. % sector  $i$  = Variación porcentual del sector  $i$  del periodo (mes)  $t$ .

$n$  = Número de sectores que componen el índice

$w_i$  = Peso relativo ponderado del sector  $i$  en base a su contribución al VAB regional 2007.

Con mediciones directas se obtienen los indicadores de los sectores: agropecuario, pesca y, minería. Por métodos indirectos de estimación, se calculan los indicadores asociados a electricidad y agua, servicios gubernamentales y, servicios financieros.

#### Características del procedimiento:

a) La clasificación de los sectores productivos se basa en la Clasificación Industrial Internacional Uniforme (CIIU-Revisión 3).

b) Las fuentes de la información sectorial son:

- Para el sector agropecuario, la información es proporcionada por el Ministerio de Agricultura.

- En el sector pesca, la fuente de información es la Dirección Regional de la Producción de Madre de Dios.

- En cuanto al sector minería, la información estadística se obtiene del Ministerio de Energía y Minas.

- Respecto al sector electricidad y agua, las fuentes de información son: Electro Sur Este S.

A. A., y la Empresa Municipal de Agua Potable y Alcantarillado de Tambopata.

- Para el sector servicios gubernamentales, las fuentes de información son: Ministerio de Economía y Finanzas e Instituto Nacional de Estadística e Informática.

- En el caso de servicios financieros, la información es obtenida de la Superintendencia de Banca, Seguros y AFP, y el Instituto Nacional de Estadística e Informática.

c) El valor bruto de producción (VBP), del sector agropecuario, pesca y, minería se obtienen de la aplicación de los precios del año base (1994), a los volúmenes de producción de los sectores respectivos. Los precios del año base, son los utilizados por la Dirección Nacional de Cuentas Nacionales del INEI.

d) En el caso del sector electricidad y agua, el estimador indirecto es un índice de volumen físico calculado mediante la agregación ponderada de las tasas de variación de generación eléctrica y producción de agua potable. Los factores de ponderación corresponden a la participación porcentual en las ventas agregadas de electricidad y agua potable.

e) Para servicios gubernamentales, se recurre a un índice de valor a precios de 1994, que se obtiene a partir de la agregación del gasto del Gobierno Regional de Madre de Dios en remuneraciones y compra de bienes y servicios, que se deflacta a precios del año 1994, utilizando el IPC nacional e IPM, respectivamente.

f) En servicios financieros, se utiliza un índice de valor a precios de 1994, obtenido mediante la agregación de los saldos de Depósitos y Colocaciones del Sistema Financiero, previamente deflactados por el IPC Nacional (Base 1994).

### Estructura del Indicador Regional

<b>Sector</b>	<b>Pond.(%) 2007</b>
Agropecuario	8,4
Pesca	0,1
Minería	41,0
Electricidad y Agua	0,5
Servicios Gubernamentales	8,6
Servicios Financieros	1,8
<b>Total</b>	<b>60,4</b>

Nota: Para el caso del sector Servicios Financieros se considera el peso del sector a nivel nacional (1,8 por ciento).