



BANCO CENTRAL DE RESERVA DEL PERÚ

SUCURSAL CUSCO

**SÍNTESIS ECONÓMICA DE MADRE DE DIOS
OCTUBRE 2011**

Elaborado por:

José Huamán, Dante Madrid y Victor Chique

DEPARTAMENTO DE ESTUDIOS ECONÓMICOS

CONTENIDO

RESEÑA INTRODUCTORIA.....	2
I. ACTIVIDAD PRODUCTIVA Y EMPLEO	
1.1. Producción.....	3
1.1.1. Producción Agropecuaria.....	3
1.1.2. Producción Pesquera.....	6
1.1.3. Producción Minera.....	7
1.1.4. Electricidad y Agua.....	7
1.1.5. Turismo.....	8
1.1.6. Encuesta Comercial.....	8
1.1.7. Expectativas Empresariales.....	9
1.2. Aspectos Laborales.....	10
1.2.1. Número de Afiliados Activos por AFP.....	10
II. SECTOR EXTERNO	
2.1. Exportaciones.....	11
2.2. Importaciones.....	12
III. FINANZAS PÚBLICAS	
3.1. Gobierno Central.....	12
3.2. Gobierno Regional.....	13
IV. MONEDA Y CRÉDITO	
4.1. Depósitos en el Sistema Financiero.....	14
4.2. Créditos del Sistema Financiero.....	15
V. INFORMACIÓN ESTADÍSTICA	
Anexo 1: Siembras por Campaña.....	17
Anexo 2: Producción Agropecuaria.....	18
Anexo 3: Producción Pesquera.....	19
Anexo 4: Producción Minera.....	20
Anexo 5: Generación y Venta de Energía Eléctrica.....	21
Anexo 6: Exportaciones Según Grupos de Productos.....	22
Anexo 7: Importaciones Según Uso o Destino Económico.....	23
Anexo 8: Ingresos Corrientes del Gobierno Central.....	24
Anexo 9: Ejecución Presupuestal de Gastos del Gobierno Regional.....	25
Anexo 10: Depósitos en el Sistema Financiero.....	26
Anexo 11: Créditos del Sistema Financiero.....	27
Anexo 12: Fuentes de Información.....	28
VI. FICHA TÉCNICA	29

DIRECCIÓN EN INTERNET

<http://www.bcrp.gob.pe>

RESEÑA INTRODUCTORIA

El **Indicador de Actividad Económica Regional**, durante enero-octubre de 2011, creció 16,9 por ciento, respecto al mismo periodo de 2010, explicado principalmente por el crecimiento del indicador asociado al sector minero.

El **número de arribos**, en octubre de 2011, creció 14,7 por ciento, con relación a igual mes de 2010 y el acumulado de **arribos** durante enero-octubre de 2011 aumentó 22,0 por ciento, respecto al mismo periodo de 2010.

El valor FOB de las **exportaciones** totalizó US\$ 3,8 millones, mostrando un incremento de 11,7 por ciento respecto a octubre del año previo. Asimismo durante el periodo enero-octubre de 2011 registró un total de US\$ 42,8 millones, que representó una expansión de 15,6 por ciento respecto al mismo periodo de 2010.

El valor FOB de las **importaciones**, tramitadas por la Aduana de Puerto Maldonado, totalizó US\$ 304 mil, registrando un incremento de 1,3 por ciento con relación a octubre de 2010. Durante enero-octubre de 2011, las importaciones sumaron US\$ 4,2 millones, resultando

superior en 55,4 por ciento, con relación al mismo periodo de 2010.

Los **ingresos del Gobierno Central** en el Departamento de Madre de Dios totalizaron S/. 4,2 millones, aumentando 3,9 por ciento respecto a lo captado en octubre de 2010. Durante enero-octubre de 2011, se acumuló un ingreso de S/. 38,5 millones, representando un incremento de 12,2 por ciento. Los **gastos del Gobierno Regional** de Madre de Dios sumaron S/. 18,5 millones, disminuyendo 7,6 por ciento respecto a octubre de 2010 y, acumulando en enero-octubre de 2011 un total de S/. 146,3 millones, que resultó inferior en 24,7 por ciento comparando con el mismo periodo de 2010.

El **saldo de depósitos** en el Sistema Financiero, al concluir octubre de 2011 totalizó S/. 159,4 millones, implicando un incremento de 9,1 por ciento respecto al mes anterior. Con relación a octubre de 2010, el saldo de depósitos fue mayor en 40,4 por ciento. Por su parte, el **saldo de colocaciones** alcanzó S/. 373,7 millones, incrementándose en 3,0 por ciento respecto al mes anterior. Con relación a octubre de 2010, las colocaciones fueron superiores en 13,4 por ciento.

I. ACTIVIDAD PRODUCTIVA Y EMPLEO

1.1. Producción

El Indicador de Actividad Económica Regional, durante enero-octubre de 2011, mostró una expansión de 16,9 por ciento en comparación al mismo periodo de 2010, principalmente por el aumento del indicador asociado al sector minero.

CUADRO N° 1
INDICADOR DE ACTIVIDAD ECONÓMICA REGIONAL 1/ 2/
(Variación porcentual respecto a similar periodo del año anterior)

Sector	Ponderación 3/	Enero –Octubre
		2011
Agropecuario	8,4	-0,6
Pesca	0,1	-1,2
Minería	41,0	37,8
Electricidad y Agua	0,5	10,9
Servicios Gubernamentales	8,6	12,5
Servicios Financieros	1,8	15,4
Total	60,4	16,9

1/ Es un indicador parcial de la actividad económica de la región que alcanza una cobertura de 60,4 por ciento del valor agregado bruto de la producción regional según cifras del INEI.

2/ Actualizado con información al 15 de diciembre de 2011.

3/ Considera la estructura productiva de la región para el año 2007 según cifras del INEI. En el caso de los servicios financieros se considera como ponderación el promedio nacional para dicho año (1,8 por ciento).

Fuente: Dirección Regional de Agricultura, Dirección Regional de la Producción, MINEM, Electro Sur Este S.A.A., EMAPAT S.R.L., MEF y SBS.

Elaboración: BCRP. Sucursal Cusco. Departamento de Estudios Económicos

1.1.1. Producción Agropecuaria

El valor bruto de la producción (VBP) agropecuaria resultó inferior en 0,8 por ciento, con relación a octubre de 2010. Lo anterior fue explicado por la disminución del subsector agrícola en 1,9 por ciento.

El VBP acumulado disminuyó 0,6 por ciento, respecto a enero-octubre de 2010, como resultado de la reducción del subsector agrícola en 3,3 por ciento.

CUADRO N° 2
VALOR BRUTO DE LA PRODUCCIÓN AGROPECUARIA
(Variaciones porcentuales reales)

	Octubre	Enero – Octubre
	2010 - 11	2010 – 11
Subsector Agrícola	-1,9	-3,3
Subsector Pecuario	0,2	3,5
Sector Agropecuario	-0,8	-0,6

Preliminar

Fuente: Dirección Regional de Agricultura – Madre de Dios

Elaboración: BCRP. Sucursal Cusco, Departamento de Estudios Económicos

Producción Agrícola

En el mes de octubre, la disminución del valor bruto de la producción (VBP) agrícola estuvo asociada a la menor producción de mango (-89,8 por ciento) y piña (-30,4 por ciento). Asimismo, durante el periodo

enero-octubre de 2011, la reducción de la producción agrícola fue resultado de la menor producción de arroz (-29,9 por ciento) y maíz amarillo (-16,6 por ciento).

CUADRO N° 3
PRODUCCIÓN DE PRINCIPALES PRODUCTOS AGRÍCOLAS
(Toneladas)

	Octubre			Enero – Octubre		
	2010	2011	Var. %	2010	2011	Var. %
Arroz	0	0	-	7 110	4 982	-29,9
Cacao	1	0	-100,0	34	54	58,8
Camote	13	7	-46,2	168	175	4,2
Coco	41	20	-51,2	434	320	-26,3
Limón ácido	34	10	-70,6	494	371	-24,9
Maíz amarillo	3	3	0,0	10 430	8 698	-16,6
Mango	166	17	-89,8	174	26	-85,1
Palta	105	90	-14,3	255	199	-22,0
Papaya	146	146	0,0	1 396	1 500	7,4
Pasto brachiaria	53 794	56 808	5,6	556 696	578 875	4,0
Pasto yarahua	3 156	2 895	-8,3	38 574	32 528	-15,7
Piña	437	304	-30,4	1 154	810	-29,8
Plátano	914	1 114	21,9	9 235	11 685	26,5
Tomate	5	0	-100,0	46	87	89,1
Yuca	725	728	0,4	7 040	7 744	10,0

Fuente: Dirección Regional de Agricultura - Madre de Dios.

Elaboración: BCRP. Sucursal Cusco, Departamento de Estudios Económicos.

CUADRO N° 4
PRECIOS EN CHACRA DE PRINCIPALES PRODUCTOS
(Nuevos soles por Kg.)

	Octubre		
	2010	2011	Var. %
Arroz	-	-	-
Cacao	2,20	-	-
Camote	0,60	0,40	-33,3
Coco	0,88	1,00	13,6
Limón ácido	1,15	1,80	56,5
Maíz amarillo	0,80	0,80	-
Mango	0,55	0,54	-1,8
Palta	1,14	1,23	7,9
Papaya	0,98	0,98	-
Pasto brachiaria	0,02	0,02	-
Pasto yarahua	0,02	0,02	-
Piña	1,04	1,15	10,6
Plátano	0,74	0,82	10,8
Tomate	1,00	-	-
Yuca	0,71	0,78	9,9

Preliminar

Fuente: Dirección Regional de Agricultura - Madre de Dios

Elaboración: BCRP. Sucursal Cusco, Departamento de Estudios Económicos

Siembras

Periodo: Octubre de 2011

La superficie sembrada en Madre de Dios fue de 3 943 hectáreas, siendo inferior en 22,6 por ciento, respecto al área instalada en octubre de 2010.

La reducción más significativa correspondió al área sembrada de arroz.

Periodo: Agosto – Octubre 2011

Las siembras, durante agosto – octubre 2011, fueron de 6 248 hectáreas, registrando un incremento de 4,4 por ciento, respecto al mismo periodo de la

campana anterior, debido principalmente al aumento de la superficie sembrada de maíz amarillo (18,5 por ciento).

**CUADRO N° 5
SUPERFICIE SEMBRADA
(Hectáreas)**

	Octubre			Agosto – Octubre		
	2010	2011	Var. %	2010	2011	Var. %
Arroz	2 362	1 385	-41,4	2 607	2 084	-20,1
Maíz amarillo	2 458	2 288	-6,9	3 018	3 577	18,5
Yuca	125	92	-26,4	184	198	7,6
Maíz choclo	35	20	-42,9	35	35	0,0
Plátano	77	73	-5,2	91	123	35,2
Frijol	3	2	-33,3	6	11	83,3
Lechuga	1	0	-100,0	1	0	-100,0
Tomate	1	0	-100,0	2	0	-100,0
Zapallo	1	0	-100,0	2	1	-50,0
Caigua	0	0	--	0	1	--
Caimito	0	0	--	0	2	--
Caña de azúcar	0	0	--	0	5	--
Papaya	3	6	100,0	3	15	400,0
Piña	12	15	25,0	13	30	130,8
Pasto brachiaria	0	19	--	0	21	--
Otros	19	43	126,3	24	145	504,2
TOTAL	5 097	3 943	-22,6	5 986	6 248	4,4

Preliminar

Fuente: Dirección Regional de Agricultura – Madre de Dios

Elaboración: BCRP. Sucursal Cusco, Departamento de Estudios Económicos

Producción Pecuaria

En cuanto al subsector pecuario, el incremento del VBP, en octubre de 2011, se debió a la mayor producción de carne de porcino y vacuno.

Del mismo modo, en el crecimiento del VBP acumulado de enero-octubre de 2011, destacó el incremento de la producción de carne de porcino y leche.

**CUADRO N° 6
PRODUCCIÓN PECUARIA
(Toneladas)**

	Octubre			Enero – Octubre		
	2010	2011	Var. %	2010	2011	Var. %
CARNE						
° Ave	245	207	-15,5	2 279	2 245	-1,5
° Vacuno	150	167	11,3	1 414	1 479	4,6
° Ovino	4	4	0,0	42	47	11,9
° Porcino	17	33	94,1	166	240	44,6
HUEVOS	22	14	-36,4	219	154	-29,7
LECHE	265	314	18,5	2 538	3 056	20,4

Preliminar

Fuente: Dirección Regional de Agricultura - Madre de Dios

Elaboración: BCRP. Sucursal Cusco, Departamento de Estudios Económicos

1.1.2. Producción Pesquera

El valor bruto de la producción (VBP) pesquera creció 44,9 por ciento, con relación a octubre de 2010, debido al incremento que mostró la producción de gamitana y paco.

Por contraste, el VBP acumulado durante enero-octubre de 2011 se redujo en 1,2 por ciento, respecto a similar periodo de 2010, principalmente como resultado de la menor producción de mota (-18,7 por ciento).

CUADRO N° 7
VALOR BRUTO DE LA PRODUCCIÓN PESQUERA
(Variaciones porcentuales reales)

	Octubre		Enero - Octubre	
	2010 - 11		2010 - 11	
Mota	-22,0		-18,7	
Yahuarachi	-50,4		-29,1	
Boquichico	-37,6		-36,1	
Doncella	-13,4		-6,0	
Zúngaro	-62,0		-21,5	
Yulilla	-69,2		-60,5	
Gamitana	1 323,2		66,5	
Paco	174,3		26,2	
Puma zúngaro	162,0		20,7	
Chambira	14,4		-48,9	
Otras Especies	-5,8		9,5	
TOTAL	44,9		-1,2	

Preliminar

Fuente: Dirección Regional de Producción - Madre de Dios

Elaboración: BCRP. Sucursal Cusco, Departamento de Estudios Económicos

CUADRO N° 8
PRODUCCIÓN PESQUERA CONTINENTAL
(Kg.)

	Octubre			Enero – Octubre		
	2010	2011	Var.%	2010	2011	Var.%
FRESCO						
Mota	8 170	6 369	-22,0	87 561	71 144	-18,7
Yahuarachi	4 395	2 182	-50,4	30 133	21 366	-29,1
Boquichico	3 060	1 910	-37,6	28 640	18 304	-36,1
Doncella	1 816	1 573	-13,4	13 957	13 115	-6,0
Zúngaro	4 274	1 626	-62,0	26 915	21 133	-21,5
Yulilla	1 953	602	-69,2	14 686	5 805	-60,5
Gamitana	994	14 147	1 323,2	36 824	61 315	66,5
Paco	5 905	16 195	174,3	55 194	69 674	26,2
Puma zúngaro	303	794	162,0	7 885	9 519	20,7
Chambira	306	350	14,4	5 781	2 954	-48,9
Otras Especies	4 813	4 536	-5,8	42 516	46 563	9,5

Preliminar

Fuente: Dirección Regional de la Producción - Madre de Dios

Elaboración: BCRP. Sucursal Cusco, Departamento de Estudios Económicos

1.1.3. Producción Minera

El valor bruto de la producción (VBP) minera, que corresponde únicamente a la producción de oro, disminuyó 4,0 por ciento, al compararlo con octubre de 2010.

En términos acumulados, durante enero-octubre de 2011, el VBP aumentó 37,8 por ciento, respecto al mismo periodo de 2010.

CUADRO N° 9
VALOR BRUTO DE LA PRODUCCIÓN MINERA
(Variaciones porcentuales reales)

	Octubre		Enero – Octubre	
	2010 - 11	2010 - 11	2010 - 11	2010 - 11
Oro	-4,0		37,8	
TOTAL	-4,0		37,8	

Preliminar

Fuente: Ministerio de Energía y Minas.

Elaboración: BCRP. Sucursal Cusco, Departamento de Estudios Económicos

CUADRO N° 10
PRODUCCIÓN MINERA

	Octubre			Enero – Octubre		
	2010	2011	Var. %	2010	2011	Var. %
MINERÍA METÁLICA 1/						
Oro (gr.)	2 462 542	2 365 163	-4,0	14 859 989	20 479 857	37,8

Preliminar

1/ Contenido fino

Fuente: Ministerio de Energía y Minas.

Elaboración: BCRP. Sucursal Cusco, Departamento de Estudios Económicos

1.1.4. Electricidad y Agua

La generación de energía eléctrica, en octubre de 2011, aumentó 69,0 por ciento, respecto a similar mes de 2010. En términos acumulados, durante enero-octubre de 2011, la generación mostró un crecimiento de 10,8 por ciento, respecto al mismo periodo de 2010.

Por otra parte, la venta de electricidad creció 29,0 por ciento, en comparación a octubre de 2010, habiéndose realizado transacciones sólo en el mercado regulado. Del mismo modo, la comercialización acumulada de energía, durante enero-octubre de 2011, se incrementó en 24,9 por ciento, con relación al mismo periodo de 2010.

CUADRO N° 11
GENERACIÓN Y VENTA DE ENERGÍA ELÉCTRICA
(MW. h.)

	Octubre			Enero – Octubre		
	2010	2011	Var. %	2010	2011	Var. %
TOTAL GENERACIÓN DE ENERGÍA	210	355	69,0	3 196	3 541	10,8
• Térmica	210	355	69,0	3 196	3 541	10,8
TOTAL VENTA DE ENERGÍA	3 629	4 682	29,0	32 217	40 229	24,9
MERCADO REGULADO	3 629	4 682	29,0	32 217	40 229	24,9
Media Tensión	791	989	25,0	6 595	8 434	27,9
Baja Tensión	2 838	3 693	30,1	25 622	31 795	24,1
• Alumbrado Público	149	191	28,2	1 400	1 531	9,4
• No Residencial	779	1 105	41,8	7 052	9 045	28,3
• Residencial	1 910	2 397	25,5	17 170	21 219	23,6

Preliminar

Fuente: EGEMSA, Electro Sur Este S.A.

Elaboración: BCRP. Sucursal Cusco, Departamento de Estudios Económicos

La producción de agua potable aumentó 10,3 por ciento, respecto a octubre de 2010. En términos acumulados, durante enero-octubre de 2011, la producción se incrementó en 11,5 por ciento.

La facturación fue mayor en 29,2 por ciento con relación a octubre de 2010. Durante enero-octubre de 2011, la facturación aumentó 7,2 por ciento, en comparación al mismo periodo de 2010.

CUADRO N° 12
PRODUCCIÓN Y FACTURACIÓN DE AGUA POTABLE
(M³)

	Octubre			Enero - Octubre		
	2010	2011	Var. %	2010	2011	Var. %
Producción	305 259	336 562	10,3	2 983 283	3 326 663	11,5
Distribución	267 560	342 845	28,1	2 889 961	3 350 668	15,9
Facturación	192 719	249 020	29,2	2 011 092	2 156 420	7,2

Preliminar

Fuente: EMAPAT S.R.L., Empresa Municipal de Agua Potable y Alcantarillado de Tambopata.

Elaboración: BCRP. Sucursal Cusco, Departamento de Estudios Económicos

1.1.5. Turismo

El número de arribos en Madre de Dios totalizó 24 794 personas, registrando un aumento de 14,7 por ciento, con relación a octubre de 2010. Asimismo, el número

acumulado de arribos en enero-octubre de 2011 fue de 215 021 personas, resultando superior en 22,0 por ciento, respecto al mismo periodo de 2010.

CUADRO N° 13
ARRIBOS Y PERNOCTACIONES EN ESTABLECIMIENTOS DE HOSPEDAJE

	Octubre			Enero – Octubre		
	2010	2011	Var. %	2010	2011	Var. %
TOTAL ARRIBOS	21 616	24 794	14,7	176 273	215 021	22,0
▪ Nacionales	13 022	17 595	35,1	117 531	158 072	34,5
▪ Extranjeros	8 594	7 199	-16,2	58 742	56 949	-3,1
TOTAL PERNOCTACIONES	35 983	38 628	7,4	303 113	336 553	11,0
▪ Nacionales	18 643	23 684	27,0	175 606	219 595	25,0
▪ Extranjeros	17 340	14 944	-13,8	127 507	116 958	-8,3

Preliminar

Fuente: Ministerio de Comercio Exterior y Turismo.

Elaboración: BCRP. Sucursal Cusco, Departamento de Estudios Económicos

1.1.6. Encuesta comercial

En el mes de octubre de 2011, los resultados obtenidos a través de la encuesta comercial aplicada a 17 establecimientos comerciales, muestran que para el 47 por ciento las ventas se mantuvieron estables respecto al mes anterior. Por otro lado, el 29 por ciento de los encuestados indicó un incremento y el 24 por ciento señaló un nivel de ventas menor.

Comparando las ventas de octubre de 2011 con las de similar mes del año anterior, el 58 por ciento de encuestados indicó que el nivel de sus ventas aumentó, mientras que el 24 por ciento de los encuestados respondió que se mantuvo sin

variación y el 18 por ciento mencionó que se redujo.

Respecto a las expectativas, el 47 por ciento de las empresas encuestadas estima que la actividad comercial permanecerá igual en los tres meses siguientes, el 29 por ciento indicó una probable reducción y el 24 por ciento opina que mejorará. En cuanto a las expectativas de ventas con un horizonte de doce meses, el 53 por ciento indicó una probable mejora, el 41 por ciento señaló que se mantendrá invariable y el 6 por ciento restante manifestó que podría ser contractiva.

CUADRO N° 14
ENCUESTA DE VENTAS A EMPRESAS COMERCIALES - OCTUBRE 2011
 (En porcentaje)

	VENTAS						EXPECTATIVAS DE VENTAS						TASA DE RESPUESTA (%)
	Octubre 11/ Setiembre 11			Octubre 11/ Octubre 10			Enero 12/ Octubre 11			Octubre 12/ Octubre 11			
	+	-	=	+	-	=	+	-	=	+	-	=	
VENTAS MINORISTAS	29	14	57	57	14	29	29	42	64	0	36	100	
Alimentos y bebidas	67	0	33	67	0	33	0	33	67	33	0	67	100
Vestido y calzados	100	0	0	100	0	0	100	0	0	100	0	0	100
Electrodomésticos	0	50	50	50	0	50	50	0	50	100	0	0	100
Materiales de construcción y ferretería	0	0	100	50	0	50	50	0	50	50	0	50	100
Automóviles y repuestos	100	0	0	100	0	0	0	100	0	0	0	100	100
Venta de combustible	0	50	50	50	0	50	0	100	0	50	0	50	100
Productos farmacéuticos	0	0	100	0	100	0	50	0	50	100	0	0	100
Librerías	0	0	100	100	0	0	0	0	100	100	0	0	100
VENTAS MAYORISTAS													
Alimentos y bebidas	33	67	0	67	33	0	0	33	67	0	33	67	100
TOTAL	29	24	47	58	18	24	24	29	47	53	6	41	100

Fuente: Encuesta propia a empresas comerciales
 Elaboración: BCRP. Sucursal Cusco, Departamento de Estudios Económicos

El Índice de Ventas de Comercio (IVC) resultó mayor, respecto a setiembre, ubicándose en 70 puntos para el mes de octubre.

En el mes de octubre de 2011, el índice disminuyó 7 puntos, respecto al índice registrado en octubre del año anterior.

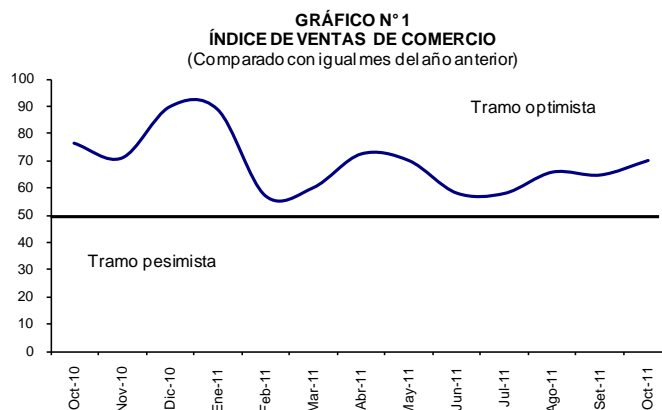

1.1.7. Expectativas Empresariales

La Encuesta de Expectativas Empresariales fue aplicada a 33 empresas de los sectores comercio, servicios e industria. Los resultados indican que las expectativas sobre la situación económica del país, tanto para el siguiente mes, como para los próximos doce meses son alentadoras según el 48,5 y 63,6 por ciento, respectivamente. Para los próximos tres meses el 45,5 por ciento de los encuestados indican que se mantendrán estables.

Asimismo, las expectativas sobre la situación económica de las empresas para el siguiente mes y los próximos doce meses según el 48,5 y 63,6 por ciento de los encuestados son positivas. Mientras que, para los próximos tres meses, el 42,4 por ciento de los encuestados indican que las condiciones económicas de sus empresas serán iguales.

CUADRO N° 15
EXPECTATIVA EMPRESARIAL - OCTUBRE 2011
(En porcentaje)

	SITUACIÓN ECONÓMICA DEL PAÍS			SITUACIÓN ECONÓMICA DE LA EMPRESA		
	1 mes	3 meses	12 meses	1 mes	3 meses	12 meses
Comercio						
Mejor	58,8	23,5	58,8	58,8	23,5	58,8
Igual	23,5	47,1	35,3	23,5	47,1	35,3
Peor	17,7	29,4	5,9	17,7	29,4	5,9
Servicios						
Mejor	41,7	25,0	66,7	41,7	33,3	66,7
Igual	16,6	41,7	16,6	16,6	33,4	16,6
Peor	41,7	33,3	16,7	41,7	33,3	16,7
Industrial						
Mejor	25,0	0,0	75,0	25,0	0,0	75,0
Igual	25,0	50,0	25,0	25,0	50,0	25,0
Peor	50,0	50,0	0,0	50,0	50,0	0,0
TOTAL						
Mejor	48,5	21,2	63,6	48,5	24,3	63,6
Igual	21,2	45,5	27,3	21,2	42,4	27,3
Peor	30,3	33,3	9,1	30,3	33,3	9,1

Fuente: Encuesta propia a empresas comerciales, de servicios e industriales
Elaboración: BCRP. Sucursal Cusco, Departamento de Estudios Económicos

El índice de expectativas acerca de la evolución de la economía en los próximos tres meses, se ubicó en el tramo pesimista, alcanzando 44 puntos en setiembre de 2011, resultando similar al índice del mes anterior, e inferior en 22 puntos con relación a octubre de 2010.

Por otro lado, el índice de expectativas, acerca de la evolución de las empresas dentro de tres meses, registró 46 puntos en el mes de octubre de 2011, permaneciendo igual respecto al mes anterior, y menor en 10 puntos en comparación al índice de octubre de 2010.

GRÁFICO N° 2
ÍNDICE DE EXPECTATIVAS DE LA SITUACIÓN DE LA ECONOMÍA
(A tres meses)



GRÁFICO N° 3
ÍNDICE DE EXPECTATIVAS DE LA SITUACIÓN DE LA EMPRESA
(A tres meses)



1.2. Aspectos Laborales

1.2.1. Número de Afiliados Activos por AFP

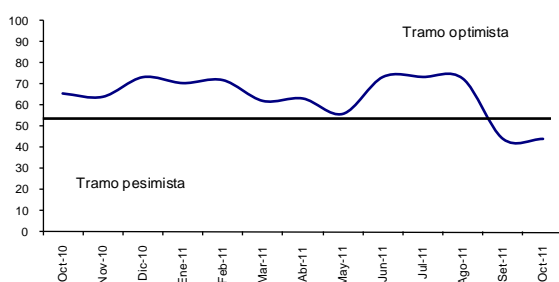
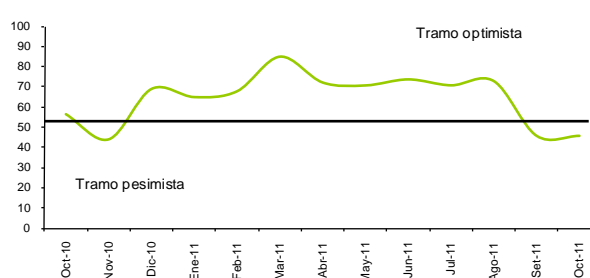
El número total de afiliados activos por AFP aumentó 0,3 por ciento respecto a setiembre de 2011, debido a la mayor afiliación en las AFP Horizonte (0,8 por ciento) y Prima (0,7 por ciento).

En comparación a octubre de 2010, el número de afiliados creció 7,5 por ciento, destacando el mayor dinamismo de las AFP Horizonte (24,6 por ciento) y Prima (16,0 por ciento).

CUADRO N° 16
NÚMERO DE AFILIADOS ACTIVOS SEGÚN AFP

	2010		2011		Var.% Octubre 2010 - 11
	Octubre	Setiembre	Octubre		
Horizonte	1 563	1 933	1 948		24,6
Integra	2 608	2 616	2 614		0,2
Prima	2 970	3 420	3 445		16,0
Profuturo	5 631	5 723	5 727		1,7
TOTAL SPP	12 772	13 692	13 734		7,5

Fuente: Superintendencia de Banca, y Seguros y AFP (SBS)

Elaboración: BCRP. Sucursal Cusco, Departamento de Estudios Económicos

II. SECTOR EXTERNO

2.1. Exportaciones

Las exportaciones efectuadas en setiembre de 2011 totalizaron US\$ 3,8 millones, registrando un incremento de 11,7 por ciento con respecto a octubre de 2010, debido al aumento de la exportación de productos agropecuarios.

Asimismo, las exportaciones acumuladas en enero-octubre representaron US\$ 42,8 millones, incrementándose en 15,6 por ciento con respecto a similar periodo de 2010, explicado principalmente por la mayor exportación de productos agropecuarios.

CUADRO N° 17
EXPORTACIONES SEGÚN GRUPOS DE PRODUCTOS
(Valor FOB en miles de US dólares)

	Octubre			Enero – Octubre		
	2010	2011	Var. %	2010	2011	Var. %
PRODUCTOS TRADICIONALES	2 031	1 440	-29,1	25 268	23 381	-7,5
Mineros	2 031	1 440	-29,1	25 268	23 381	-7,5
PRODUCTOS NO TRADICIONALES	1 409	2 403	70,5	11 720	19 386	65,4
Agropecuarios	687	2 006	192,0	6 139	14 814	141,3
Maderas y papeles, y sus manufacturas	722	397	-45,0	5 580	4 375	-21,6
Metal mecánicos	0	0	--	1	197	1/
Otros	0	0	--	0	0	--
TOTAL	3 440	3 843	11,7	36 988	42 767	15,6

Preliminar

1/ Más de 1 000 por ciento

Fuente: Superintendencia Nacional de Administración Tributaria - SUNAT

Elaboración: BCRP. Sucursal Cusco, Departamento de Estudios Económicos

GRÁFICO N° 4
ESTRUCTURA DE LAS EXPORTACIONES
POR GRUPOS DE PRODUCTOS

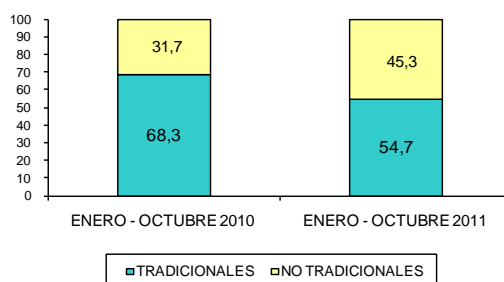

2.2. Importaciones

El valor FOB de las importaciones, tramitadas por la Aduana de Puerto Maldonado, totalizó US\$ 304 mil, registrando un crecimiento de 1,3 por ciento, respecto a octubre de 2010. Esta variación se debió a la mayor importación de bienes de consumo.

En términos acumulados, durante el periodo enero-octubre de 2011, las importaciones sumaron US\$ 4,2 millones, mostrando un incremento de 55,4 por ciento, respecto a similar periodo de 2010. Este resultado se explicó por la mayor importación de bienes de consumo y bienes de capital.

CUADRO N° 18
IMPORTACIONES SEGÚN USO O DESTINO ECONÓMICO
(Valor FOB en miles de US dólares)

	Octubre			Enero – Octubre		
	2010	2011	Var. %	2010	2011	Var. %
BIENES DE CONSUMO	0	80	--	410	1 243	203,2
° No Duraderos	0	36	--	401	1 197	198,5
° Duraderos	0	44	--	9	46	411,1
INSUMOS	154	102	-33,8	1 012	746	-26,3
° Materias primas para la agricultura	0	0	--	0	42	--
° Materias primas para la industria	154	102	-33,8	1 012	704	-30,4
BIENES DE CAPITAL	146	122	-16,4	1 300	2 242	72,5
° Materiales de construcción	93	122	31,2	1 036	1 562	50,8
° Para la agricultura	0	0	--	0	40	--
° Para la industria	31	0	-100,0	108	334	209,3
° Equipos de transporte	22	0	-100,0	156	306	96,2
TOTAL	300	304	1,3	2 722	4 231	55,4

Preliminar

Nota: Comprende las importaciones tramitadas por la Aduana de Puerto Maldonado

Fuente: Superintendencia Nacional de Administración Tributaria SUNAT

Elaboración: BCRP. Sucursal Cusco, Departamento de Estudios Económicos

III. FINANZAS PÚBLICAS

3.1. Gobierno Central

Los ingresos del Gobierno Central, en Madre de Dios, totalizaron S/. 4,2 millones, incrementándose en 3,9 por ciento, respecto a lo captado en octubre de 2010, explicado principalmente por la mayor recaudación del impuesto a la renta (14,8 por ciento).

En términos acumulados, durante enero-octubre de 2011, los ingresos sumaron S/. 38,5 millones, creciendo 12,2 por ciento, en comparación a similar periodo de 2010, debido principalmente a la mayor recaudación del impuesto a la renta (18,8 por ciento).

CUADRO N° 19
INGRESOS CORRIENTES DEL GOBIERNO CENTRAL
(Miles de nuevos soles)

	Octubre			Enero-Octubre		
	2010	2011	Var. %	2010	2011	Var. %
1. Impuesto a la Renta	2 495	2 864	14,8	22 177	26 339	18,8
2. Impuestos a la Producción y al Consumo	1 137	722	-36,5	7 894	7 232	-8,4
- I.G.V.	1 130	722	-36,1	7 838	7 144	-8,9
° Operaciones Internas	935	442	-52,7	6 204	5 393	-13,1
° Operaciones Externas	195	280	43,6	1 634	1 751	7,2
- I.S.C.	7	0	-100,0	56	88	57,1
3. Impuesto a la Importación	4	7	75,0	314	265	-15,6
4. Otros Ingresos Tributarios	382	583	52,6	3 916	4 636	18,4
TOTAL	4 018	4 176	3,9	34 301	38 472	12,2

Fuente: Superintendencia Nacional de Administración Tributaria -SUNAT

Elaboración: BCRP. Sucursal Cusco, Departamento de Estudios Económicos

3.2. Gobierno Regional

Los desembolsos del Gobierno Regional de Madre de Dios sumaron S/. 18,5 millones, reduciéndose en 7,6 por ciento, respecto a octubre de 2010. Este resultado se debió al menor gasto de capital en adquisición de activos no financieros.

La ejecución presupuestal acumulada, de enero-octubre de 2011, totalizó S/. 146,3 millones, disminuyendo 24,7 por ciento respecto a similar periodo de 2010, como consecuencia de la menor adquisición de activos no financieros (-44,8 por ciento).

CUADRO N° 20
GASTOS DEL GOBIERNO REGIONAL, SEGÚN GRUPOS DE GASTO
(Miles de nuevos soles)

	Octubre			Enero – Octubre		
	2010	2011	Var. %	2010	2011	Var. %
GASTO CORRIENTE	7 979	9 531	19,5	77 509	89 231	15,1
• Personal y Obligaciones Sociales	5 109	5 374	5,2	51 919	55 150	6,2
• Pensiones y Otras Prestaciones Sociales	342	339	-0,9	3 625	3 682	1,6
• Bienes y Servicios	2 403	3 660	52,3	19 373	28 416	46,7
• Otros Gastos Corrientes	125	158	26,4	2 592	1 983	-23,5
GASTO DE CAPITAL	12 095	9 008	-25,5	116 645	57 024	-51,1
• Adquisición de Activos no Financieros	10 791	8 329	-22,8	102 038	56 345	-44,8
• Donaciones y Transferencias	1 304	679	-47,9	14 607	679	-95,4
TOTAL	20 074	18 539	-7,6	194 154	146 255	-24,7

Preliminar

Fuente: Ministerio de Economía y Finanzas (SIAF-SP)

Elaboración: BCRP. Sucursal Cusco, Departamento de Estudios Económicos

CUADRO N° 21
GASTOS DEL GOBIERNO REGIONAL, SEGÚN FUENTES DE FINANCIAMIENTO
(Miles de nuevos soles)

	Octubre			Enero - Octubre		
	2010	2011	Var. %	2010	2011	Var. %
Recursos Ordinarios	12 463	14 550	16,7	124 615	118 551	-4,9
Recursos Directamente Recaudados	507	783	54,4	3 781	6 321	67,2
Donaciones y Transferencias	126	680	439,7	1 214	3 684	203,5
Canon y Sobrecanon	6 978	2 526	-63,8	64 544	17 699	-72,6
TOTAL	20 074	18 539	-7,6	194 154	146 255	-24,7

Preliminar

Fuente: Ministerio de Economía y Finanzas (SIAF-SP)

Elaboración: BCRP. Sucursal Cusco, Departamento de Estudios Económicos

IV. MONEDA Y CRÉDITO

4.1 Depósitos en el Sistema Financiero

Al finalizar octubre de 2011, el saldo de depósitos en el Sistema Financiero totalizó S/. 159,4 millones, incrementándose en 9,1 por ciento respecto al mes anterior, explicado principalmente por la mayor captación de las empresas bancarias (12,7 por ciento).

Con relación a octubre de 2010, el saldo de depósitos creció 40,4 por ciento, explicado principalmente por el incremento de las captaciones correspondientes a las empresas bancarias. Asimismo, la liquidez en moneda nacional aumentó 41,4 por ciento, y la liquidez en moneda extranjera, se incrementó en 36,5 por ciento.

CUADRO N° 22
DEPÓSITOS EN EL SISTEMA FINANCIERO
(Saldo en miles de nuevos soles)

	2010		2011		Var. % Octubre 2010 - 11
	Octubre	Setiembre	Octubre	Setiembre	
Empresas Bancarias	63 862	81 604	92 003		44,1
Instituciones Microfinancieras no Bancarias	49 690	64 476	67 093		35,0
° Cajas Municipales	49 690	64 454	66 701		34,2
° Cajas Rurales	--	22	392		--
Empresas Financieras	--	62	278		--
TOTAL SISTEMA FINANCIERO	113 552	146 142	159 374		40,4
TOTAL M/N	90 071	122 431	127 324		41,4
TOTAL M/E	23 481	23 711	32 050		36,5

Fuente: Superintendencia de Banca, Seguros y AFP (SBS)

Elaboración: BCRP. Sucursal Cusco, Departamento de Estudios Económicos

CUADRO N° 23
PARTICIPACIÓN EN LOS DEPÓSITOS
(En %)

	Setiembre 2011		
	Miles de S/.	Participación %	Acumulado
Banco de Crédito	48 331	30,3	30,3
Caja Municipal Tacna	32 768	20,6	50,9
Interbank	26 442	16,6	67,5
Caja Municipal Arequipa	19 809	12,4	79,9
Caja Municipal Cusco	14 124	8,9	88,8
Mibanco	8 779	5,5	94,3
BBVA Continental	8 370	5,3	99,6
CRAC Nuestra Gente	392	0,2	99,8
CrediScotia Financiera	278	0,1	99,9
Banco Financiero	81	0,1	100,0
TOTAL SISTEMA FINANCIERO	159 374	100,0	

Fuente: Superintendencia de Banca, Seguros y AFP (SBS)

Elaboración: BCRP. Sucursal Cusco, Departamento de Estudios Económicos

Los depósitos a la vista, plazo, y de ahorro crecieron en 91,4; 31,0 y 30,0 por ciento, respecto a octubre de 2010. El saldo de depósitos de ahorro alcanzó a representar el

54,3 por ciento del total de obligaciones del Sistema Financiero, seguido por los depósitos a plazo con 23,2 por ciento y los depósitos a la vista con 22,5 por ciento.

CUADRO N ° 24
DEPÓSITOS EN EL SISTEMA FINANCIERO SEGÚN TIPO
(Saldo en miles de nuevos soles)

	Var. %	Participación (%)
	Oct.11/Oct.10	Octubre 2011
Depósitos a la Vista	91,4	22,5
Depósitos de Ahorro	30,0	54,3
Depósitos a Plazo	31,0	23,2
TOTAL	40,4	100,0

Fuente: Superintendencia de Banca, Seguros y AFP (SBS)

Elaboración: BCRP. Sucursal Cusco, Departamento de Estudios Económicos

4.2 Créditos del Sistema Financiero

Al concluir octubre de 2011, el saldo de colocaciones del Sistema Financiero totalizó S/. 373,7 millones, incrementándose en 3,0 por ciento respecto al mes anterior, debido principalmente al mayor dinamismo de las instituciones microfinancieras no bancarias. En comparación a octubre de 2010, las

colocaciones aumentaron 13,4 por ciento, principalmente por los mayores créditos de las instituciones microfinancieras no bancarias (11,6 por ciento). En el mismo periodo, el saldo de créditos en moneda nacional creció 16,0 por ciento, mientras que el de los créditos en moneda extranjera se redujo en 18,7 por ciento.

CUADRO N ° 25
CRÉDITOS DEL SISTEMA FINANCIERO
(Saldo en miles de nuevos soles)

	2010	2011		Var. %
	Octubre	Setiembre	Octubre	Octubre 2010 – 11
Empresas Bancarias	93 562	105 011	106 418	13,7
Instituciones Microfinancieras no Bancarias	232 913	252 697	259 827	11,6
° Cajas Municipales	232 913	251 844	256 200	10,0
° Cajas Rurales	--	853	3 627	--
Empresas Financieras	3 132	4 991	7 424	137,0
TOTAL SISTEMA FINANCIERO	329 607	362 699	373 669	13,4
TOTAL M/N	304 570	342 431	353 321	16,0
TOTAL M/E	25 037	20 268	20 348	-18,7

Fuente: Superintendencia de Banca, Seguros y AFP (SBS)

Elaboración: BCRP. Sucursal Cusco, Departamento de Estudios Económicos

CUADRO N ° 26
PARTICIPACIÓN EN LOS CRÉDITOS
(En %)

	Octubre 2011		
	Miles de S/.	Participación %	Acumulado
Caja Municipal Tacna	111 224	29,8	29,8
Caja Municipal Arequipa	85 754	22,8	52,6
Mibanco	59 222	15,7	68,3
Banco de Crédito	40 178	10,8	79,1
Caja Municipal Cusco	39 085	10,5	89,6
Interbank	20 888	5,6	95,2
BBVA Continental	6 195	1,7	96,9
CRAC Nuestra Gente	3 627	1,0	97,9
Financiera EFECTIVA	2 835	0,8	98,7
CrediScotia Financiera	2 819	0,8	99,5
Financiera TFC S A	1 770	0,5	100,0
Banco Financiero	72	0,0	100,0
TOTAL SISTEMA FINANCIERO	373 669	100,0	

Fuente: Superintendencia de Banca, Seguros y AFP (SBS)

Elaboración: BCRP. Sucursal Cusco, Departamento de Estudios Económicos

V. INFORMACIÓN ESTADÍSTICA MENSUAL

ANEXO 1
REGIÓN MADRE DE DIOS: SIEMBRAS POR CAMPAÑA
(Hectáreas)

	2010			2011									Agosto - Octubre		
	Oct.	Nov.	Dic.	Ene.	Feb.	Mar.	Abr.	May.	Jun.	Jul.	Ago.	Set.	Oct.	2010	2011
Achiote	0	1	0	0	0	0	1	0	0	0	1	0	2	0	3
Arazá	0	0	0	0	0	0	0	0	0	0	0	1	1	0	2
Arroz	2 362	524	51	0	5	1	2	0	6	0	5	694	1 385	2 607	2 084
Cacao	2	0	11	0	0	0	0	2	0	0	0	20	7	2	27
Café	0	0	0	0	0	0	1	0	0	0	0	3	1	0	4
Caigua	0	0	0	1	0	0	1	1	1	0	0	1	0	0	1
Caimito	0	0	0	0	0	0	0	0	0	0	0	2	0	0	2
Camote	3	6	0	2	5	5	3	6	2	2	1	2	4	6	7
Caña de azúcar	0	0	0	0	0	1	0	0	0	0	0	5	0	0	5
Carambola	0	0	0	0	0	0	0	0	0	0	0	15	0	0	15
Cocona	0	6	1	1	2	0	1	1	1	0	0	3	0	2	3
Coco	0	0	0	0	0	3	0	0	0	0	0	4	3	0	7
Coll o Repollo	1	1	0	0	0	1	2	2	1	1	0	0	2	1	2
Copoazú	0	29	3	0	0	10	10	0	0	0	0	17	0	0	17
Frijol	3	0	0	0	0	0	34	174	0	0	6	3	2	6	11
Lechuga	1	0	0	0	0	0	1	1	0	0	0	0	0	1	0
Lima	0	0	1	0	0	0	1	2	0	0	1	0	1	0	2
Limón ácido	1	6	0	0	1	0	1	0	0	1	1	3	1	1	5
Maíz amarillo	2 458	710	0	0	9	8	107	201	10	5	47	1 242	2 288	3 018	3 577
Maíz choco	35	0	0	0	0	0	0	20	0	0	0	15	20	35	35
Mandarina	0	1	0	0	0	2	0	0	1	0	0	2	2	0	4
Mango	0	0	3	0	0	0	0	0	0	0	0	0	2	0	2
Maní Fruta	0	0	0	0	0	0	0	0	0	0	0	0	0	0	0
Marañón	0	0	0	1	0	0	0	0	0	0	0	1	0	0	1
Naranja	0	4	1	0	0	3	0	0	1	1	1	8	1	0	10
Palta	0	2	0	0	0	0	0	0	0	0	1	10	1	0	12
Papaya	3	16	6	3	5	20	1	6	2	0	0	9	6	3	15
Pasto brachiaria	0	184	359	54	58	27	2	502	3	12	2	0	19	0	21
Pasto torourco	0	0	0	0	0	0	0	0	0	0	0	0	0	0	0
Pasto yarahua	0	0	0	9	0	5	0	2	1	2	0	0	0	0	0
Pepinillo	0	3	0	0	0	1	1	2	0	0	0	0	1	0	1
Pijuayo	0	0	0	0	0	0	0	0	0	0	0	0	1	0	1
Pimienta	0	0	0	0	0	0	0	0	0	0	0	0	0	0	0
Piña	12	14	5	2	1	0	2	0	0	0	0	15	15	13	30
Plátano	77	116	48	20	31	46	14	40	8	12	19	31	73	91	123
Rábano	0	0	0	0	0	0	0	0	0	0	0	0	0	0	0
Sandía	0	0	0	0	0	0	0	5	0	0	0	0	0	0	0
Soya	0	0	0	0	0	0	0	0	0	0	0	0	0	0	0
Tomate	1	0	0	1	2	0	3	3	0	0	0	0	0	2	0
Uncucha	12	9	0	1	2	6	7	6	5	3	2	5	13	12	20
Yuca	125	211	39	24	35	67	36	58	41	38	32	74	92	184	198
Zapallo	1	2	0	0	0	0	0	3	0	0	0	1	0	2	1
Total	5 097	1 845	528	119	156	206	231	1 037	83	77	119	2 186	3 943	5 986	6 248

Preliminar

Fuente: Dirección Regional de Agricultura - Madre de Dios

Elaboración: BCRP. Sucursal Cusco. Departamento de Estudios Económicos

ANEXO 2
REGIÓN MADRE DE DIOS: PRODUCCIÓN AGROPECUARIA
(Toneladas)

	2010			2011										Enero - Octubre	
	Oct.	Nov.	Dic.	Ene.	Feb.	Mar.	Abr.	May.	Jun.	Jul.	Ago.	Set.	Oct.	2010	2011
AGRÍCOLA															
Achiote	0	0	0	0	0	0	0	0	2	1	1	0	0	3	4
Arazá	0	0	0	4	4	7	7	7	14	0	0	0	0	16	43
Arroz	0	0	40	1 075	2 354	1 456	90	6	0	0	1	0	0	7 110	4 982
Cacao	1	0	0	0	0	7	7	8	8	10	13	1	0	34	54
Café	0	0	0	0	1	9	7	7	9	5	1	0	0	40	39
Caigua	0	0	2	0	2	0	0	0	0	5	0	0	0	12	7
Cairito	0	0	0	0	7	7	0	0	0	0	11	4	0	53	29
Camote	13	36	34	11	33	34	24	26	19	7	7	7	7	168	175
Caña de azúcar	20	20	0	20	19	15	55	41	41	40	40	0	0	591	271
Carambola	9	3	3	13	19	24	18	6	6	0	0	0	9	99	95
Cocona	16	22	5	26	36	41	30	15	13	15	18	18	12	179	224
Coco	41	48	14	20	30	36	44	38	37	33	37	25	20	434	320
Coll o Repollo	0	0	0	0	6	6	0	4	4	4	7	4	4	26	39
Copoazú	0	0	0	1	18	31	37	36	52	2	2	0	0	127	174
Frijol	1	0	2	2	0	0	0	0	1	29	86	79	23	209	220
Lechuga	0	0	0	7	0	0	0	0	0	0	3	0	0	42	10
Lima	0	13	0	0	28	38	62	74	36	35	1	0	0	362	274
Limón ácido	34	9	22	42	50	59	84	47	37	12	23	7	10	494	371
Maíz amarillo	3	0	12	2 310	3 525	2 194	40	3	40	118	462	3	3	10 430	8 698
Maíz choclo	0	0	0	116	125	0	0	0	0	102	0	0	0	262	343
Mandarina	0	0	0	0	0	7	65	71	101	24	22	10	0	353	300
Mango	166	71	38	3	3	3	0	0	0	0	0	0	17	174	26
Maní Fruta	0	0	0	0	0	0	0	0	0	0	0	0	0	0	0
Marañón	6	8	5	0	0	0	0	0	8	8	9	3	4	50	32
Naranja	0	0	0	0	0	71	120	143	139	96	56	27	0	679	652
Palta	105	54	21	0	0	0	0	0	0	0	8	101	90	255	199
Papaya	146	156	78	122	141	186	186	169	159	135	156	96	146	1 396	1 500
Pasto brachiaria	53 794	53 512	56 167	57 500	58 339	61 292	62 411	60 940	57 316	54 532	53 929	55 808	56 808	556 696	578 875
Pasto torourco	0	0	0	0	0	0	0	0	0	0	0	0	0	0	0
Pasto yarahua	3 156	4 034	4 220	2 722	2 605	3 044	3 704	3 557	4 137	3 330	3 243	3 251	2 895	38 574	32 528
Pepinillo	0	0	0	0	3	3	10	0	7	6	4	4	4	35	41
Pijuayo	0	0	0	36	143	148	57	15	0	0	0	0	0	609	399
Pimenta	0	0	4	0	0	0	0	0	0	0	0	0	0	0	0
Pña	437	289	63	39	195	28	102	95	71	26	20	91	304	1 154	810
Plátano	914	1 186	1 119	1 138	1 153	1 286	1 189	1 176	1 199	1 211	1 060	1 159	1 114	9 235	11 685
Rábano	0	0	0	0	0	0	0	0	0	0	0	0	0	0	0
Sandía	0	0	0	0	0	0	0	0	0	48	83	0	0	278	131
Soya	0	0	0	0	0	0	0	0	0	0	0	0	0	0	0
Tomate	5	0	0	5	6	0	10	10	5	10	41	0	0	46	87
Uncucha	16	33	0	13	19	10	49	50	45	26	20	19	27	248	278
Yuca	725	821	860	794	772	765	850	877	872	722	719	645	728	7 040	7 744
Zapallo	0	6	0	0	0	0	20	12	11	11	10	6	0	65	70
PECUARIO															
CARNE															
° Ave	245	222	215	209	216	231	240	234	241	243	212	212	207	2 279	2 245
° Vacuno	150	118	130	137	135	144	154	153	143	141	144	161	167	1 414	1 479
° Ovino	4	4	4	4	5	5	5	5	6	5	4	4	4	42	47
° Porcino	17	16	18	17	17	19	20	20	24	25	33	32	33	166	240
HUEVOS															
	22	22	20	17	15	16	16	16	16	16	15	13	14	219	154
LECHE															
	265	264	257	291	292	317	323	308	305	303	306	297	314	2 538	3 056

Preliminar

Fuente: Dirección Regional de Agricultura - Madre de Dios

Elaboración: BCRP. Sucursal Cusco. Departamento de Estudios Económicos

ANEXO 3
REGIÓN MADRE DE DIOS: PRODUCCIÓN PESQUERA
(kg)

	2010			2011										Enero-Octubre	
	Oct.	Nov.	Dic.	Ene.	Feb.	Mar.	Abr.	May.	Jun.	Jul.	Ago.	Set.	Oct.	2010	2011
FRESCO															
Mota	8 170	8 063	4 194	8 686	7 542	5 564	9 072	12 019	4 789	7 326	5 347	4 430	6 369	87 561	71 144
Yahuarachi	4 395	1 710	1 999	1 683	572	1 500	1 105	3 569	2 802	2 819	2 231	2 903	2 182	30 133	21 366
Boquichico	3 060	2 135	1 417	1 946	319	497	1 045	2 476	2 396	2 153	2 875	2 687	1 910	28 640	18 304
Doncella	1 816	2 047	2 329	1 204	954	308	688	1 046	1 310	1 426	2 443	2 163	1 573	13 957	13 115
Zúngaro	4 274	3 026	2 219	2 769	683	1 108	1 269	4 314	4 533	774	2 064	1 993	1 626	26 915	21 133
Yulilla	1 953	545	461	135	73	857	609	212	1 612	568	520	617	602	14 686	5 805
Gamitana	994	4 175	2 046	6 840	4 674	9 065	2 196	4 238	6 874	2 883	5 312	5 086	14 147	36 824	61 315
Paco	5 905	3 639	3 399	7 174	3 124	1 300	7 609	7 938	4 841	7 312	4 997	9 184	16 195	55 194	69 674
Puma zúngaro	303	952	2 778	604	262	199	363	2 769	1 154	913	830	1 631	794	7 885	9 519
Chambira	306	138	285	116	49	26	57	108	318	112	769	1 049	350	5 781	2 954
Otras especies	4 813	3 166	2 248	4 536	1 348	1 107	3 680	7 208	6 279	7 629	6 882	3 358	4 536	42 516	46 563

Preliminar

Fuente: Dirección Regional de la Producción - Madre de Dios

Elaboración: BCRP. Sucursal Cusco. Departamento de Estudios Económicos

ANEXO 4

REGIÓN MADRE DE DIOS: PRODUCCIÓN MINERA

	2010			2011									Enero - Octubre		
	Oct.	Nov.	Dic.	Ene.	Feb.	Mar.	Abr.	May.	Jun.	Jul.	Ago.	Set.	Oct.	2010	2011
MINERÍA METÁLICA 1/															
PRODUCCIÓN TOTAL:															
Concentrado Metálico:															
Oro (gr)	2 462 542	2 129 570	2 082 247	1 888 184	1 716 109	1 878 394	1 900 745	1 883 492	2 012 359	2 099 423	2 472 124	2 263 864	2 365 163	14 859 989	20 479 857

Preliminar

1/ Contenido fino

Fuente: Ministerio de Energía y Minas

Elaboración: BCRP. Sucursal Cusco. Departamento de Estudios Económicos

ANEXO 5
REGIÓN MADRE DE DIOS: GENERACIÓN Y VENTA DE ENERGÍA ELÉCTRICA
(MW.h.)

	2010			2011										Enero - Octubre	
	Oct.	Nov.	Dic.	Ene.	Feb.	Mar.	Abr.	May.	Jun.	Jul.	Ago.	Set.	Oct.	2010	2011
TOTAL GENERACIÓN DE ENERGÍA															
Térmica	210	176	533	280	206	787	499	192	313	324	267	318	355	3 196	3 541
TOTAL VENTA ENERGÍA ELÉCTRICA	3 629	2 981	3 692	3 716	3 298	3 718	3 952	3 754	4 142	4 098	4 163	4 706	4 682	32 217	40 229
MERCADO REGULADO	3 629	2 981	3 692	3 716	3 298	3 718	3 952	3 754	4 142	4 098	4 163	4 706	4 682	32 217	40 229
Media Tensión	791	728	704	832	705	830	848	806	787	799	905	933	989	6 595	8 434
Baja Tensión	2 838	2 252	2 988	2 884	2 593	2 888	3 104	2 948	3 355	3 299	3 258	3 773	3 693	25 622	31 795
°Alumbrado Público	149	144	137	137	139	132	164	131	131	161	165	180	191	1 400	1 531
°No Residencial	779	153	790	779	664	836	832	860	994	930	925	1 120	1 105	7 052	9 045
°Residencial	1 910	1 955	2 061	1 968	1 790	1 920	2 108	1 957	2 230	2 208	2 168	2 473	2 397	17 170	21 219

Preliminar

Fuente: Electro Sur Este S.A.A.

Elaboración: BCRP. Sucursal Cusco. Departamento de Estudios Económicos

ANEXO 6
REGIÓN MADRE DE DIOS: EXPORTACIONES SEGÚN GRUPOS DE PRODUCTOS

(Valor FOB en miles de US dólares)

	2010			2011										Enero - Octubre	
	Oct.	Nov.	Dic.	Ene.	Feb.	Mar.	Abr.	May.	Jun.	Jul.	Ago.	Set.	Oct.	2010	2011
PRODUCTOS TRADICIONALES	2 031	2 371	1 740	1 907	2 082	2 597	2 184	2 480	2 916	2 697	3 481	1 597	1 440	25 268	23 381
°Mineros	2 031	2 371	1 740	1 907	2 082	2 597	2 184	2 480	2 916	2 697	3 481	1 597	1 440	25 268	23 381
PRODUCTOS NO TRADICIONALES	1 409	1 949	921	892	358	613	1 618	2 985	2 095	2 829	3 183	2 410	2 403	11 720	19 386
°Agropecuarios	687	604	244	615	333	265	1 202	1 835	1 672	2 199	2 846	1 841	2 006	6 139	14 814
°Pesqueros	0	1	0	0	0	0	0	0	0	0	0	0	0	0	0
°Textiles	0	0	0	0	0	0	0	0	0	0	0	0	0	0	0
°Maderas y papeles, y sus manufacturas	722	1 343	677	277	25	288	279	1 150	423	630	337	569	397	5 580	4 375
°Químicos	0	0	0	0	0	0	0	0	0	0	0	0	0	0	0
°Minería no metálica	0	1	0	0	0	0	0	0	0	0	0	0	0	0	0
°Sidero-metalúrgicos y joyería	0	0	0	0	0	0	0	0	0	0	0	0	0	0	0
°Metal mecánicos	0	0	0	0	0	60	137	0	0	0	0	0	0	1	197
°Otros	0	0	0	0	0	0	0	0	0	0	0	0	0	0	0
TOTAL	3 440	4 320	2 661	2 799	2 440	3 210	3 802	5 465	5 011	5 526	6 664	4 007	3 843	36 988	42 767

Preliminar

Fuente : Superintendencia Nacional de Administración Tributaria - SUNAT

Elaboración: BCRP. Sucursal Cusco. Departamento de Estudios Económicos

ANEXO 7

REGIÓN MADRE DE DIOS: IMPORTACIONES SEGÚN USO O DESTINO ECONÓMICO

(Valor FOB en miles de US dólares)

	2010			2011									Enero - Octubre		
	Oct.	Nov.	Dic.	Ene.	Feb.	Mar.	Abr.	May.	Jun.	Jul.	Ago.	Set.	Oct.	2010	2011
1. BIENES DE CONSUMO	0	0	0	395	207	94	22	261	0	136	48	0	80	410	1 243
No duraderos	0	0	0	395	207	93	22	261	0	136	47	0	36	401	1 197
Duraderos	0	0	0	0	0	1	0	0	0	0	1	0	44	9	46
2. INSUMOS	154	90	132	49	94	44	14	0	53	84	160	146	102	1 012	746
Combustible, lubricantes y conexos	0	0	0	0	0	0	0	0	0	0	0	0	0	0	0
Materias primas para la agricultura	0	0	0	0	0	0	0	0	0	42	0	0	0	0	42
Materias primas para la industria	154	90	132	49	94	44	14	0	53	42	160	146	102	1 012	704
3. BIENES DE CAPITAL	146	239	0	273	304	89	0	102	314	204	257	577	122	1 300	2 242
Materiales de construcción	93	239	0	247	176	0	0	102	199	194	191	331	122	1 036	1 562
Para la agricultura	0	0	0	0	0	0	0	0	40	0	0	0	0	0	40
Para la industria	31	0	0	26	6	55	0	0	75	10	18	144	0	108	334
Equipos de transporte	22	0	0	0	122	34	0	0	0	0	48	102	0	156	306
4. OTROS BIENES	0	0	0	0	0	0	0	0	0	0	0	0	0	0	0
TOTAL IMPORTACIONES	300	329	132	717	605	227	36	363	367	424	465	723	304	2 722	4 231

Preliminar

Nota: Comprende las importaciones tramitadas por la Aduana de Puerto Maldonado

Fuente :Superintendencia Nacional de Administración Tributaria - SUNAT

Elaboración: BCRP. Sucursal Cusco. Departamento de Estudios Económicos

ANEXO 8
REGIÓN MADRE DE DIOS: INGRESOS CORRIENTES DEL GOBIERNO CENTRAL
(Miles de nuevos soles)

	2010			2011										Enero - Octubre	
	Oct.	Nov.	Dic.	Ene.	Feb.	Mar.	Abr.	May.	Jun.	Jul.	Ago.	Set.	Oct.	2010	2011
1. Impuesto a la Renta	2 495	2 502	2 570	2 843	2 198	2 644	2 536	2 538	2 351	2 585	2 793	2 987	2 864	22 177	26 339
2. Impuestos a la Producción y Consumo	1 137	1 024	991	860	666	763	611	518	765	866	734	727	722	7 894	7 232
- I.G.V.	1 130	1 017	985	858	665	751	607	514	761	842	724	700	722	7 838	7 144
° Operaciones Internas	935	851	847	698	553	596	534	455	581	691	487	356	442	6 204	5 393
° Operaciones Externas	195	166	138	160	112	155	73	59	180	151	237	344	280	1 634	1 751
- I.S.C.	7	7	6	2	1	12	4	4	4	24	10	27	0	56	88
3. Impuesto a la Importación	4	4	11	80	41	19	9	49	2	21	22	15	7	314	265
4. Otros Ingresos	382	417	384	351	354	384	542	610	406	381	509	516	583	3 916	4 636
TOTAL	4 018	3 947	3 956	4 134	3 259	3 810	3 698	3 715	3 524	3 853	4 058	4 245	4 176	34 301	38 472

Fuente: Superintendencia Nacional de Administración Tributaria - SUNAT
Elaboración: BCRP. Sucursal Cusco. Departamento de Estudios Económicos

ANEXO 9
REGIÓN MADRE DE DIOS: EJECUCIÓN PRESUPUESTAL DE GASTOS DEL GOBIERNO REGIONAL
(Miles de nuevos soles)

	2010			2011									Enero - Octubre		
	Oct.	Nov.	Dic.	Ene.	Feb.	Mar.	Abr.	May.	Jun.	Jul.	Ago.	Set.	Oct.	2010	2011
GASTOS CORRIENTES	7 979	8 607	12 189	7 374	7 003	9 734	7 641	8 436	8 550	11 908	9 100	9 954	9 531	77 509	89 231
° PERSONAL Y OBLIGACIONES SOCIALES	5 109	5 226	5 922	6 358	5 143	4 886	5 199	5 343	5 327	6 689	5 155	5 676	5 374	51 919	55 150
° PENSIONES Y OTRAS PRESTACIONES SOCIALES	342	343	506	483	333	337	317	347	340	464	362	360	339	3 625	3 682
° BIENES Y SERVICIOS	2 403	2 894	5 326	413	1 407	4 391	2 005	2 643	2 767	3 842	3 472	3 816	3 660	19 373	28 416
° OTROS GASTOS	125	144	435	120	120	120	120	103	116	913	111	102	158	2 592	1 983
GASTOS DE CAPITAL	12 095	15 748	20 888	3 206	4 022	4 544	3 629	7 023	6 247	5 892	5 995	7 458	9 008	116 645	57 024
° ADQUISICIÓN DE ACTIVOS NO FINANCIEROS	10 791	14 595	20 888	3 206	4 022	4 544	3 629	7 023	6 247	5 892	5 995	7 458	8 329	102 038	56 345
Planeamiento, gestión y reserva de contingencia	1 793	1 584	2 208	600	520	864	753	670	779	831	686	725	1 736	21 905	8 164
Orden público y seguridad	255	462	792	68	59	93	54	197	79	91	148	252	179	2 560	1 220
Defensa y seguridad nacional	0	19	0	0	0	10	0	12	7	0	0	0	53	581	82
Justicia	0	0	0	0	0	0	0	0	0	0	0	0	0	0	0
Trabajo	0	0	0	0	0	0	0	0	0	10	0	0	0	47	10
Comercio	0	0	0	0	0	0	0	0	0	0	0	0	0	0	0
Turismo	5	27	13	0	0	0	0	0	0	0	0	0	0	33	0
Agropecuaria	218	365	941	93	175	323	283	380	291	421	589	327	624	2 165	3 506
Pesca	38	76	79	26	30	33	35	31	109	43	37	35	59	1 561	438
Energía	42	50	61	0	0	0	0	9	0	0	0	14	1	471	24
Minería	2	125	93	30	23	58	51	131	56	70	57	38	44	118	558
Industria	3	0	0	0	0	0	0	0	0	0	0	0	0	3	0
Transporte	4 891	6 832	7 896	1 120	1 505	1 325	408	1 655	1 657	1 577	1 060	1 534	2 272	42 420	14 113
Comunicaciones	8	13	22	0	0	0	0	0	0	0	0	0	0	15	0
Medio ambiente	350	370	758	148	216	235	198	494	355	276	307	319	444	2 251	2 992
Saneamiento	1 169	1 814	1 896	178	161	161	903	867	145	464	83	407	44	12 427	3 413
Vivienda y desarrollo urbano	126	235	313	82	54	23	0	18	8	0	0	1	1	903	187
Salud	103	259	1 606	66	11	168	17	285	196	143	1 072	577	485	854	3 020
Cultura y deporte	822	631	1 206	324	711	69	557	648	972	582	684	764	597	4 433	5 908
Educación	907	1 370	2 697	452	528	1 118	307	1 565	1 527	1 232	1 225	2 396	1 707	8 616	12 057
Protección social	59	363	307	19	29	64	63	61	66	152	47	69	83	670	653
Previsión social	0	0	0	0	0	0	0	0	0	0	0	0	0	5	0
° DONACIONES Y TRANSFERENCIAS	1 304	1 153	0	0	0	0	0	0	0	0	0	0	679	14 607	679
TOTAL	20 074	24 355	33 077	10 580	11 025	14 278	11 270	15 459	14 797	17 800	15 095	17 412	18 539	194 154	146 255

Fuente: Ministerio de Economía y Finanzas (SIAF-SP)

Elaboración: BCRP. Sucursal Cusco. Departamento de Estudios Económicos

ANEXO 10
REGIÓN MADRE DE DIOS: DEPÓSITOS EN EL SISTEMA FINANCIERO
(Saldos en miles de nuevos soles)

	2010			2011									
	Oct.	Nov.	Dic.	Ene.	Feb.	Mar.	Abr.	May.	Jun.	Jul.	Ago.	Set.	Oct.
I. EMPRESAS BANCARIAS	63 862	66 470	72 503	70 064	68 953	69 736	67 456	75 542	77 318	81 979	84 691	81 604	92 003
Banco de Crédito	37 985	38 999	37 726	38 165	38 255	40 464	35 951	43 765	46 237	47 584	49 602	45 505	48 331
Interbank	19 375	20 582	28 131	25 347	23 948	22 041	22 686	22 293	21 696	23 155	21 135	23 847	26 442
BBVA Banco Continental	--	--	--	--	416	597	1 771	2 071	1 963	3 190	4 755	3 822	8 370
Banco Financiero	14	75	66	52	44	41	117	95	113	93	91	81	81
MiBanco	6 488	6 814	6 580	6 500	6 290	6 593	6 931	7 318	7 309	7 957	9 108	8 349	8 779
II. INST. MICROFINANC. NO BANCARIAS	49 690	50 468	51 073	50 857	49 445	50 773	53 451	55 639	57 332	60 781	63 614	64 476	67 093
Caja Municipal Cusco	10 063	9 804	9 648	9 154	9 554	11 294	11 554	11 998	12 196	12 835	13 868	14 024	14 124
Caja Municipal Arequipa	16 289	16 365	16 643	16 939	15 039	15 752	15 980	16 979	17 055	18 509	18 886	19 221	19 809
Caja Municipal Tacna	23 338	24 299	24 782	24 687	24 743	23 615	25 714	26 499	27 897	29 133	30 497	31 209	32 768
CRAC Nuestra Gente	--	--	--	77	109	112	203	163	184	304	363	22	392
III. EMPRESAS FINANCIERAS	--	--	---	--	--	--	--	--	--	--	--	62	278
CrediScotia Financiera	--	--	---	--	--	--	--	--	--	--	--	62	278
TOTAL	113 552	116 938	123 576	120 921	118 398	120 509	120 907	131 181	134 650	142 760	148 305	146 142	159 374
TOTAL MN	90 071	96 095	104 068	99 992	96 115	101 941	100 716	105 456	110 115	115 802	119 378	122 431	127 324
TOTAL ME	23 481	20 843	19 508	20 929	22 283	18 568	20 191	25 725	24 535	26 958	28 927	23 711	32 050

Fuente: Superintendencia de Banca y Seguros - SBS

Elaboración: BCRP. Sucursal Cusco. Departamento de Estudios Económicos

ANEXO 11

REGIÓN MADRE DE DIOS: CRÉDITOS DEL SISTEMA FINANCIERO

(Saldos en miles de nuevos soles)

	2010			2011									
	Oct.	Nov.	Dic.	Ene.	Feb.	Mar.	Abr.	May.	Jun.	Jul.	Ago.	Set.	Oct.
I. EMPRESAS BANCARIAS	93 562	93 579	95 452	94 066	91 905	94 127	97 353	97 972	98 370	100 043	102 501	105 011	106 418
Banco de Crédito	32 680	33 539	33 504	33 742	34 129	35 642	37 852	37 077	36 596	36 707	37 422	38 484	39 085
Interbank	16 573	16 525	18 895	18 866	17 629	17 892	18 310	19 019	19 334	19 865	20 618	20 667	20 888
BBVA Banco Continental	--	--	--	--	17	525	1 374	2 285	3 062	4 199	4 792	5 714	6 195
Banco Financiero	43	41	41	40	39	41	36	45	47	45	54	60	72
MiBanco	44 266	43 474	43 012	41 418	40 091	40 027	39 781	39 546	39 331	39 227	39 615	40 086	40 178
II. INST. MICROFINANC. NO BANCARIAS	232 913	234 233	233 506	231 203	232 099	234 419	236 603	239 359	242 732	247 457	250 341	252 697	259 827
Caja Municipal Cusco	57 187	58 070	57 675	55 631	55 042	56 634	57 820	57 929	57 402	57 776	58 519	59 341	59 222
Caja Municipal Arequipa	78 083	78 165	77 088	75 809	75 672	75 710	76 677	77 829	78 640	81 002	82 455	83 897	85 754
Caja Municipal Tacna	97 643	97 998	98 743	98 729	100 012	100 438	100 099	101 226	104 052	105 659	106 025	108 606	111 224
CRAC Nuestra Gente	--	--	--	1 034	1 373	1 637	2 007	2 375	2 638	3 020	3 342	853	3 627
III. EMPRESAS FINANCIERAS	3 132	3 185	3 569	3 588	3 639	3 812	3 166	4 102	4 049	4 174	4 323	4 991	7 424
Financiera TFC	1 055	1 092	1 198	1 177	1 218	1 312	507	1 357	1 358	1 358	1 509	1 608	1 770
Financiera Efectiva	2 077	2 093	2 371	2 411	2 421	2 500	2 659	2 745	2 691	2 816	2 814	2 802	2 835
CrediScotia Financiera	--	--	--	--	--	--	--	--	--	--	--	581	2 819
TOTAL	329 607	330 997	332 527	328 857	327 643	332 358	337 122	341 433	345 151	351 674	357 165	362 699	373 669
TOTAL MN	304 570	306 991	306 919	304 182	305 145	309 805	313 860	320 128	324 703	331 783	336 876	342 431	353 321
TOTAL ME	25 037	24 006	25 608	24 675	22 498	22 553	23 262	21 305	20 448	19 891	20 289	20 268	20 348

Fuente: Superintendencia de Banca y Seguros - SBS

Elaboración: BCRP. Sucursal Cusco. Departamento de Estudios Económicos

	Fuente de Información General	Fuente de Información Específica	Nombre del Documento y/o archivo	Página Web
Sector Agropecuario	Dirección Regional de Agricultura Madre de Dios	Dirección de Información Agraria	Producción y Siembras de las Principales Cultivos	
Pesca	Ministerio de la Producción, D.R.P. Madre de Dios	Dirección de Extracción y Pesca Artesanal	Información Estadística de Productos Hidrobiológicos	
Minería	Ministerio de Energía y Minas	Dirección General de Minería	Boletín Mensual de Minería	www.mem.gob.pe
Electricidad y Agua	Electro Sur Este S.A.A.	División de Facturación	Generación Propia de Energía MW.h Ventas de Energía en MW.h	
	Empresa Municipal de Agua Potable y Alcantarillado de Tambopata	EMAPAT S.R.L.	Reporte mensualizado de la producción, distribución y facturación	
Turismo	Ministerio de Comercio Exterior y Turismo	Ministerio de Comercio Exterior y Turismo	Índices Mensuales de Ocupabilidad de Establecimientos de Hospedaje Colectivo	www.mincetur.gob.pe
Afiliaciones por AFPs	Superintendencia de Banca, Seguros y AFP	Boletín Estadístico de AFPs	Número de Afiliados Activos por AFPs	www.sbs.gob.pe
Exportaciones	SUNAT	ADUANAS	Regímenes Aduaneros	www.sunat.gob.pe
Recaudación Tributaria	SUNAT	Nota Tributaria	Ingresos Recaudados por la Sunat	www.sunat.gob.pe
Gobierno Regional	Ministerio de Economía y Finanzas	Transparencia Económica	Ejecución del Gasto y Gobiernos Regionales (SIAF-SP)	www.mef.gob.pe
Sistema Financiero Regional	Superintendencia de Banca, Seguros y AFP	Boletín Estadístico	Créditos Directos y Depósitos por Oficina	www.sbs.gob.pe
Comentario:				
<p>1.- Las cifras y series estadísticas que se incluyen en la Síntesis Económica, han sido proporcionadas por las distintas fuentes de información mediante documentos impresos y archivos informáticos. La Sucursal Cusco del BCRP no realiza modificaciones ni alteraciones a estas cifras, por lo que cualquier reajuste o cambio posterior puede dar lugar a diferencias en los datos que se presentan en la Síntesis Económica y las cifras (reajustadas y modificadas), que podrían ofrecer las fuentes de información. Losl reajustes y modificaciones de las cifras son de absoluta competencia y responsabilidad de las fuentes de información.</p> <p>2.- Debido a las significativa volatilidad (alta varianza) de las series económicas a nivel regional, el análisis cualitativo de la Síntesis Económica se realiza considerando la variación absoluta, y la variación relativa.</p>				

VI. FICHA TÉCNICA

Metodología del Cálculo del Indicador de Actividad Económica Regional de Madre de Dios

El Indicador de Actividad Económica Regional es un indicador parcial de corto plazo, que busca medir el desenvolvimiento de la economía regional, a partir de la evolución de la actividad de los principales sectores. Los sectores considerados representan el 60,4 por ciento del Valor Agregado Bruto de la región, publicado por el INEI.

La variación del indicador regional, se obtiene mediante la agregación ponderada de la variación de los índices sectoriales, utilizando como factor de ponderación la estructura porcentual del Valor Agregado Bruto (VAB) anual del año 2007, elaborado por el INEI.

$$\text{Var. \% Indicador} = \sum_{i=1}^n \text{Var. \% sector } i(t) * w_i$$

Var. % sector i = Variación porcentual del sector i del periodo (mes) t .

n = Número de sectores que componen el índice

w_i = Peso relativo ponderado del sector i en base a su contribución al VAB regional 2007.

Con mediciones directas se obtienen los indicadores de los sectores: agropecuario, pesca y, minería. Por métodos indirectos de estimación, se calculan los indicadores asociados a electricidad y agua, servicios gubernamentales y, servicios financieros.

Características del procedimiento:

a) La clasificación de los sectores productivos se basa en la Clasificación Industrial Internacional Uniforme (CIIU-Revisión 3).

b) Las fuentes de la información sectorial son:

- Para el sector agropecuario, la información es proporcionada por el Ministerio de Agricultura.
- En el sector pesca, la fuente de información es la Dirección Regional de la Producción de Madre de Dios.
- En cuanto al sector minería, la información estadística se obtiene del Ministerio de Energía y Minas.
- Respecto al sector electricidad y agua, las fuentes de información son: Electro Sur Este S.

A. A., y la Empresa Municipal de Agua Potable y Alcantarillado de Tambopata.

- Para el sector servicios gubernamentales, las fuentes de información son: Ministerio de Economía y Finanzas e Instituto Nacional de Estadística e Informática.
 - En el caso de servicios financieros, la información es obtenida de la Superintendencia de Banca, Seguros y AFP, y el Instituto Nacional de Estadística e Informática.
- c) El valor bruto de producción (VBP), del sector agropecuario, pesca y, minería se obtienen de la aplicación de los precios del año base (1994), a los volúmenes de producción de los sectores respectivos. Los precios del año base, son los utilizados por la Dirección Nacional de Cuentas Nacionales del INEI.
- d) En el caso del sector electricidad y agua, el estimador indirecto es un índice de volumen físico calculado mediante la agregación ponderada de las tasas de variación de generación eléctrica y producción de agua potable. Los factores de ponderación corresponden a la participación porcentual en las ventas agregadas de electricidad y agua potable.
- e) Para servicios gubernamentales, se recurre a un índice de valor a precios de 1994, que se obtiene a partir de la agregación del gasto del Gobierno Regional de Madre de Dios en remuneraciones y compra de bienes y servicios, que se deflacta a precios del año 1994, utilizando el IPC nacional e IPM, respectivamente.
- f) En servicios financieros, se utiliza un índice de valor a precios de 1994, obtenido mediante la agregación de los saldos de Depósitos y Colocaciones del Sistema Financiero, previamente deflactados por el IPC Nacional (Base 1994).

Estructura del Indicador Regional

Sector	Pond.(%) 2007
Agropecuario	8,4
Pesca	0,1
Minería	41,0
Electricidad y Agua	0,5
Servicios Gubernamentales	8,6
Servicios Financieros	1,8
Total	60,4

Nota: Para el caso del sector Servicios Financieros se considera el peso del sector a nivel nacional (1,8 por ciento).