



BANCO CENTRAL DE RESERVA DEL PERÚ

SUCURSAL CUSCO

**SÍNTESIS ECONÓMICA DE APURÍMAC
ENERO 2011**

DEPARTAMENTO DE ESTUDIOS ECONÓMICOS

CONTENIDO

RESEÑA INTRODUCTORIA.....	2
I. ACTIVIDAD PRODUCTIVA Y EMPLEO	
1.1. Producción.....	3
1.1.1. Producción Agropecuaria.....	3
1.1.2. Producción Pesquera.....	6
1.1.3. Producción Minera.....	7
1.1.4. Electricidad.....	7
1.1.5. Turismo.....	7
1.1.6. Encuesta Comercial.....	8
1.1.7. Expectativas Empresariales.....	9
1.2. Aspectos Laborales.....	10
1.2.1. Número de Afiliados Activos por AFP	10
II. SECTOR EXTERNO	
2.1. Exportaciones.....	11
III. FINANZAS PÚBLICAS	
3.1. Gobierno Central.....	12
3.2. Gobierno Regional.....	12
IV. MONEDA Y CRÉDITO	
4.1. Depósitos en el Sistema Financiero.....	13
4.2. Créditos del Sistema Financiero.....	14
V. INFORMACIÓN ESTADÍSTICA	
Anexo 1: Siembras por Campaña.....	17
Anexo 2: Producción Agropecuaria.....	18
Anexo 3: Producción Pesquera.....	19
Anexo 4: Generación y Venta de Energía Eléctrica.....	20
Anexo 5: Exportaciones Según Grupos de Productos.....	21
Anexo 6: Ingresos Corrientes del Gobierno Central.....	22
Anexo 7: Ejecución Presupuestal de Gastos del Gobierno Regional.....	23
Anexo 8: Depósitos en el Sistema Financiero.....	24
Anexo 9: Créditos del Sistema Financiero.....	25
Anexo 10: Fuentes de Información.....	26
VI. FICHA TÉCNICA	27

DIRECCIÓN EN INTERNET

<http://www.bcrp.gob.pe>

RESEÑA INTRODUCTORIA

El **Indicador de Actividad Económica Regional**, en el mes de enero de 2011, registró una expansión de 0,4 por ciento, respecto al año anterior.

En el mes de enero de 2011, el **número de arribos** disminuyó 2,6 por ciento con relación a enero de 2010.

Las **exportaciones**, en enero de 2011, totalizaron US\$ 2 mil, en tanto que en igual mes del año anterior fue de US\$ 8,4 millones.

Los **ingresos del Gobierno Central**, en la Región Apurímac, ascendieron a S/. 2,9

millones, expandiéndose en 40,7 por ciento, respecto a enero de 2010.

Los **gastos del Gobierno Regional** alcanzaron a S/. 25,4 millones, incrementándose en 1,0 por ciento, respecto a enero de 2010.

En enero de 2011, el saldo de **depósitos** en el Sistema Financiero llegó a S/. 164,5 millones, aumentando en 32,3 por ciento respecto a enero de 2010; en tanto que las **colocaciones** fueron de S/. 268,2 millones, creciendo 31,7 por ciento en comparación a enero de 2010.

I. ACTIVIDAD PRODUCTIVA Y EMPLEO

1.1. Producción

El Indicador de Actividad Económica Regional de enero 2011, mostró un crecimiento de 0,4 por ciento respecto a similar mes de 2010, debido principalmente a

la evolución favorable de los indicadores correspondientes a los sectores: servicios financieros y servicios gubernamentales.

CUADRO N° 1
INDICADOR DE ACTIVIDAD ECONÓMICA REGIONAL 1/ 2/
(Variación porcentual respecto a igual período del año anterior)

	Ponderación 3/	Enero 2011
Agropecuaria	22,4	-2,9
Pesca	0,0	7,8
Minería	6,6	-.
Electricidad	0,9	0,0
Servicios Gubernamentales	22,7	2,1
Servicios Financieros	1,8	29,1
TOTAL	54,4	0,4

1/ Es un indicador parcial de la actividad económica de la región que alcanza una cobertura de 54,4 por ciento del valor agregado bruto de la producción regional según cifras del INEI.

2/ Actualizado con información al 11 de marzo del 2011.

3/ Considera la estructura productiva de la región para el año 2007 según cifras del INEI. En el caso de los servicios financieros se considera como ponderación el promedio nacional para dicho año (1,8 por ciento).

Fuente: MINAG, Dirección Regional de la Producción, MINEM, Electro Sur Este S.A.A., MEF y SBS.

Elaboración: BCRP. Sucursal Cusco. Departamento de Estudios Económicos

1.1.1. Producción Agropecuaria

El valor bruto de la producción (VBP) agropecuaria resultó inferior en 2,9 por ciento con relación a enero de 2010. El VBP del subsector agrícola disminuyó en

9,4 por ciento, siendo contrarrestado en parte por el crecimiento del subsector pecuario en 2,3 por ciento.

CUADRO N° 2
VALOR BRUTO DE LA PRODUCCIÓN
AGROPECUARIA
(Variaciones porcentuales reales)

	Enero 2010-2011
Subsector Agrícola	-9,4
Subsector Pecuario	2,3
Sector Agropecuario	-2,9

Preliminar

Fuente: Dirección Regional de Agricultura – Apurímac

Elaboración: BCRP. Sucursal Cusco. Departamento de Estudios Económicos

Producción Agrícola

La producción agrícola disminuyó respecto a enero de 2010, explicado principalmente por la menor producción de maíz choclo (-85,5 por ciento).

CUADRO N° 3
PRODUCCIÓN DE PRINCIPALES PRODUCTOS AGRÍCOLAS
(Toneladas)

	Enero		
	2010	2011	Var. %
Maíz choclo	3 458	500	-85,5
Arveja grano verde	221	95	-57,0
Haba grano verde	142	69	-51,4
Maíz amarillo duro	21	0	-100,0
Olluco	11	0	-100,0
Frijol grano seco	2	0	-100,0
Papa	3 236	3 236	0,0
Maíz amiláceo	0	0	--
Anís	0	0	--
Trigo	0	0	--
Haba grano seco	0	0	--
Cebada grano	0	0	--
Oca	0	0	--
Arveja grano seco	0	0	--
Palto	200	946	373,0

Preliminar

Fuente: Dirección Regional de Agricultura – Apurímac

Elaboración: BCRP. Sucursal Cusco. Departamento de Estudios Económicos

CUADRO N° 4
PRECIOS EN CHACRA DE PRINCIPALES PRODUCTOS
(Nuevos soles por Kg.)

	Enero		
	2010	2011	Var. %
Maíz choclo	0,64	0,85	32,8
Arveja grano verde	1,50	1,24	-17,3
Haba grano verde	0,80	1,14	42,5
Maíz amarillo duro	1,00	--	--
Olluco	1,00	--	--
Frijol grano seco	2,00	--	--
Papa	0,61	0,47	-23,0
Maíz amiláceo	--	--	--
Anís	--	--	--
Trigo	--	--	--
Haba grano seco	--	--	--
Cebada grano	--	--	--
Oca	--	--	--
Arveja grano seco	--	--	--
Palto	0,78	1,05	34,6

Preliminar

Fuente: Dirección Regional de Agricultura - APURÍMAC

Elaboración: BCRP. Sucursal Cusco. Departamento de Estudios Económicos

Siembras

Período: Enero 2011

La superficie sembrada en la Región Apurímac alcanzó 9 246 hectáreas, siendo mayor en 20,8 por ciento, respecto al área instalada en enero de 2010, debido

principalmente al incremento de las áreas sembradas de maíz amarillo duro, maíz amiláceo y cebada grano.

Período: Agosto 2010 – Enero 2011

En este período, la superficie sembrada alcanzó 82 372 hectáreas, registrando un crecimiento de 0,6 por ciento respecto al área sembrada en la campaña anterior,

principalmente por la ampliación de las superficies sembradas de maíz amarillo duro (32,3 por ciento) y maíz amiláceo (3,6 por ciento).

CUADRO N° 5
SUPERFICIE SEMBRADA
(Hectáreas)

	Enero			Agosto - Enero		
	2010	2011	Var.%	2009/10	2010/11	Var.%
Cebada grano	803	1 623	102,1	5 454	5 676	4,1
Maíz amiláceo	272	735	170,2	25 485	26 394	3,6
Maíz amarillo duro	94	538	472,3	1 895	2 508	32,3
Trigo	2 035	2 305	13,3	5 905	6 096	3,2
Papa	49	307	526,5	20 202	19 192	-5,0
Haba grano seco	39	276	607,7	3 714	3 652	-1,7
Arveja grano seco	93	190	104,3	1 100	1 320	20,0
Olluco	2	65	3 150,0	2 853	2 748	-3,7
Haba grano verde	30	74	146,7	1 173	1 193	1,7
Maíz choclo	0	26	-,-	1 455	1 398	-3,9
Oca	0	13	-,-	697	773	10,9
Palto	13	5	-61,5	125	34	-72,8
Arveja grano verde	63	43	-31,7	721	733	1,7
Anís	680	655	-3,7	680	725	6,6
Frijol grano seco	2 729	1 761	-35,5	5 860	4 352	-25,7
Otros	755	630	-16,6	4 580	5 578	21,8
Total	7 657	9 246	20,8	81 899	82 372	0,6

Preliminar

Fuente: Dirección Regional de Agricultura - APURÍMAC

Elaboración: BCRP. Sucursal Cusco. Departamento de Estudios Económicos

Producción Pecuaria

El valor bruto de la producción del subsector pecuario creció en 2,3 por ciento respecto a enero de 2010. Este incremento

estuvo vinculado principalmente a la mayor producción de carne de caprino, carne de ave y carne de cuy.

CUADRO N° 6
PRODUCCIÓN PECUARIA
(Toneladas)

	Enero		Var. %
	2010	2011	
CARNE			
° Ave	37	74	100,0
° Vacuno	673	696	3,4
° Ovino	118	109	-7,6
° Porcino	191	215	12,6
° Caprino	35	102	191,4
° Alpaca	102	116	13,7
° Llama	39	43	10,3
° Cuy	36	69	91,7
HUEVOS	49	92	87,8
LECHE VACUNO	3 449	2 613	-24,2
LECHE CAPRINO	0	0	--
LANA DE OVEJA	23	43	87,0
FIBRA DE ALPACA	64	36	-43,8
FIBRA DE LLAMA	5	11	120,0

Preliminar

Fuente: Dirección Regional de Agricultura – Apurímac

Elaboración: BCRP. Sucursal Cusco. Departamento de Estudios Económicos

1.1.2. Producción Pesquera

El valor bruto de la producción pesquera creció 7,8 por ciento con relación a enero del año anterior, por la mayor extracción de

carpa (104,5 por ciento) y pejerrey (11,2 por ciento).

CUADRO N° 7
VALOR BRUTO DE LA PRODUCCIÓN PESQUERA
(Variaciones porcentuales reales)

	Enero	
	2010 - 2011	
Pejerrey	11,2	
Trucha	-0,5	
Carpa	104,5	
Especies Nativas	-44,0	
TOTAL	7,8	

Preliminar

Fuente: Dirección Regional de la Producción – Apurímac

Elaboración: BCRP. Sucursal Cusco. Departamento de Estudios Económicos

CUADRO N° 8
PRODUCCIÓN PESQUERA CONTINENTAL
(Kg.)

	Enero		
	2010	2011	Var. %
FRESCO			
Pejerrey	4 929	5 480	11,2
Trucha	2 617	2 605	-0,5
Carpa	660	1 350	104,5
Especies Nativas	750	420	-44,0

Preliminar

Fuente: Dirección Regional de la Producción – Apurímac

Elaboración: BCRP. Sucursal Cusco. Departamento de Estudios Económicos.

1.1.3. Producción Minera

En el mes de enero no se registró producción de minerales debido a la

suspensión de operaciones de las empresas mineras.

1.1.4. Electricidad

La generación de electricidad se mantuvo sin variación respecto a enero de 2010, explicado por la estable producción de energía hidráulica.

La venta de energía aumentó 6,8 por ciento respecto a enero de 2010, como resultado de la mayor comercialización en el mercado regulado (12,1 por ciento) y en el mercado libre (3,2 por ciento).

CUADRO N° 9
GENERACIÓN Y VENTA DE ENERGÍA ELÉCTRICA
(MW. h.)

	Enero		
	2010	2011	Var. %
TOTAL GENERACIÓN DE ENERGÍA	3 738	3 737	0,0
Hidráulica	3 738	3 737	0,0
Térmica	0	0	-,-
TOTAL VENTA DE ENERGÍA	8 488	9 069	6,8
MERCADO REGULADO	3 476	3 898	12,1
Media Tensión	209	281	34,4
Baja Tensión	3 267	3 617	10,7
• Alumbrado Público	287	282	-1,7
• No Residencial	663	751	13,3
• Residencial	2 317	2 584	11,5
MERCADO LIBRE	5 012	5 171	3,2

Preliminar

Fuente: Electro Sur Este S.A.A.

Elaboración: BCRP. Sucursal Cusco. Departamento de Estudios Económicos

1.1.5. Turismo

El número de arribos a los establecimientos de hospedaje en la Región Apurímac

totalizó 21 317 personas, disminuyendo 2,6 por ciento, con relación a enero de 2010.

CUADRO N° 10
ARRIBOS Y PERNOCTACIONES EN ESTABLECIMIENTOS DE HOSPEDAJE

	Enero		
	2010	2011	Var. %
TOTAL ARRIBOS	21 877	21 317	-2,6
▪ Nacionales	21 516	20 874	-3,0
▪ Extranjeros	361	443	22,7
TOTAL PERNOCTACIONES	28 201	28 466	0,9
▪ Nacionales	27 720	27 994	1,0
▪ Extranjeros	481	472	-1,9

Preliminar

Fuente: Ministerio de Comercio Exterior y Turismo - Apurímac,

Elaboración: BCRP. Sucursal Cusco. Departamento de Estudios Económicos

1.1.6. Encuesta comercial

En el mes de enero de 2011, los resultados obtenidos, a través de la encuesta comercial aplicada a 12 establecimientos comerciales, muestran que, respecto al mes anterior, para el 83 por ciento de los encuestados las ventas disminuyeron, mientras que para el 17 por ciento se incrementaron.

Comparando las ventas de enero de 2011 con las de similar mes del año anterior, el 58 por ciento de encuestados indicó que el nivel de sus ventas se incrementó, para el 25 por ciento se mantuvo estable y para el 17 por ciento restante disminuyó.

Respecto a las expectativas, el 75 por ciento de las empresas encuestadas considera que la actividad comercial mejorará en los tres meses siguientes, el 17 por ciento espera que empeore y el 8 por ciento opina que no presentará variación. En cuanto a las expectativas de ventas, con un horizonte de doce meses, el 83 por ciento espera una mejora, mientras que el 17 por ciento restante manifestó que la situación comercial se mantendrá sin cambios.

CUADRO N° 11
ENCUESTA DE VENTAS A EMPRESAS COMERCIALES – ENERO 2011
(En porcentaje)

	VENTAS						EXPECTATIVAS DE VENTAS						TASA DE RESPUESTA (%)
	Enero 11 / Diciembre 10			Enero 11 / Enero 10			Abril 11 / Enero 11			Enero 12 / Enero 11			
	+	-	=	+	-	=	+	-	=	+	-	=	
VENTAS MINORISTAS													
Alimentos y bebidas	0	100	0	0	0	100	100	0	0	100	0	0	100
Farmacias y perfumerías	0	100	0	0	0	100	0	100	0	0	0	100	100
Vestido y calzados	0	100	0	100	0	0	100	0	0	100	0	0	100
Electrodomésticos	0	100	0	100	0	0	50	50	0	100	0	0	100
Materiales de construcción y ferretería	0	100	0	0	100	0	100	0	0	0	0	100	100
VENTAS MAYORISTAS													
Alimentos y bebidas	0	100	0	100	0	0	100	0	0	100	0	0	100
Venta de Combustible	0	100	0	100	0	0	100	0	0	100	0	0	100
Materiales de construcción y ferretería	67	33	0	33	34	33	67	0	33	100	0	0	100
TOTAL	17	83	0	58	17	25	75	17	8	83	0	17	100

Fuente: Encuesta propia a empresas comerciales

Elaboración: BCRP Sucursal Cusco, Departamento de Estudios Económicos

El Índice de Ventas de Comercio (IVC), correspondiente al mes de enero de 2011, descendió 13 puntos respecto al indicador de diciembre.

En comparación a igual mes de 2010, el IVC resultó superior en 15 puntos.

GRÁFICO N° 1
ÍNDICE DE VENTAS DE COMERCIO
(Comparado con igual mes del año anterior)

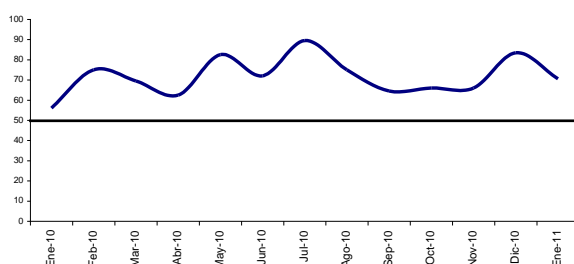

1.1.7. Expectativas Empresariales

La Encuesta de Expectativas Empresariales fue aplicada a 23 empresas de los sectores comercio, servicios e industria. Los resultados indican que las expectativas sobre la situación económica del país, para el mes siguiente, reflejan una posición conservadora, dado que el 43,5 por ciento de los encuestados, indicó que la situación se mantendrá igual.

Para los próximos tres y doce meses, el 47,8 y 87,0 por ciento respectivamente, expresaron que el contexto económico mejorará.

Los resultados de las expectativas sobre la situación económica de las empresas, para el siguiente mes, muestran que el 47,8 por ciento de los encuestados estima que la situación económica de la empresa presentará deterioro.

Para los próximos tres y doce meses, el 60,9 y 73,9 por ciento respectivamente, esperan una mejora en la situación de las empresas.

CUADRO 12
APURÍMAC: EXPECTATIVA EMPRESARIAL – ENERO 2011
(En porcentaje)

	SITUACIÓN ECONÓMICA DEL PAÍS			SITUACIÓN ECONÓMICA DE LA EMPRESA		
	1 mes	3 meses	12 meses	1 mes	3 meses	12 meses
Comercio						
Mejor	25,0	58,3	83,3	33,3	75,0	75,0
Igual	33,3	41,7	16,7	25,0	16,7	25,0
Peor	41,7	0,0	0,0	41,7	8,3	0,0
Servicios						
Mejor	33,3	50,0	100,0	0,0	50,0	83,3
Igual	50,0	50,0	0,0	33,3	33,3	16,7
Peor	16,7	0,0	0,0	66,7	16,7	0,0
Industrial						
Mejor	20,0	20,0	80,0	0,0	40,0	60,0
Igual	60,0	60,0	20,0	60,0	60,0	40,0
Peor	20,0	20,0	0,0	40,0	0,0	0,0
TOTAL						
Mejor	26,1	47,8	87,0	17,4	60,9	73,9
Igual	43,5	47,8	13,0	34,8	30,4	26,1
Peor	30,4	4,4	0,0	47,8	8,7	0,0

Fuente: Encuesta propia a empresas comerciales, de servicio e industriales
Elaboración: BCRP Sucursal Cusco, Departamento de Estudios Económicos

El índice de expectativas acerca de la evolución de la economía en los próximos tres meses, registró 72 puntos en el mes de enero de 2011, siendo superior en 15 puntos respecto al mes anterior y menor en 5 puntos respecto a enero de 2010.

Por su parte, el índice de expectativas acerca de la evolución de las empresas, en los próximos tres meses, registró 76 puntos en el mes de enero de 2011, incrementándose en 20 puntos respecto al mes anterior y disminuyendo en 6 puntos en comparación al índice de enero de 2010.

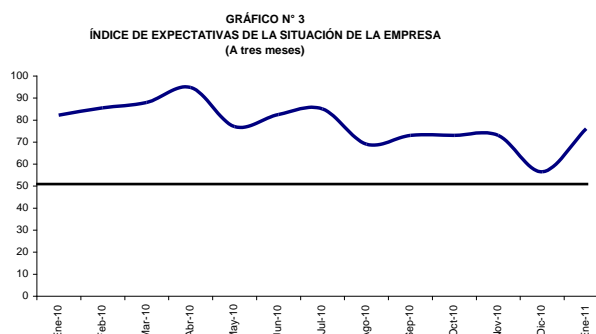
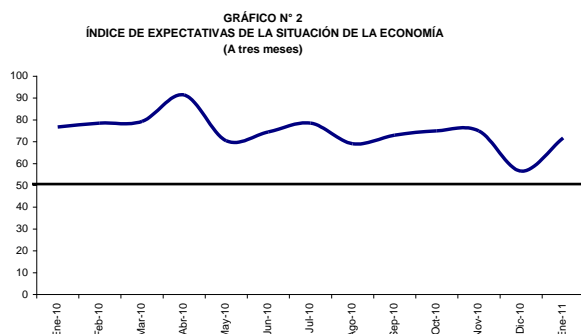

1.2. Aspectos Laborales

1.2.1. Número de Afiliados Activos por AFP

El número total de afiliados activos por AFP se incrementó en 0,1 por ciento respecto a diciembre de 2010, por el aumento de las afiliaciones de las AFP Horizonte (0,3 por ciento) y Profuturo (0,3 por ciento).

El número de afiliados creció 2,4 por ciento, en comparación a enero de 2010, destacando el mayor dinamismo de las AFP Horizonte (8,2 por ciento), Prima (4,6 por ciento) y Profuturo (1,9 por ciento).

CUADRO N° 13
NÚMERO DE AFILIADOS ACTIVOS SEGÚN AFP

	2010		2011	Var. %
	Enero	Diciembre	Enero	Enero 2010-2011
Horizonte	2 845	3 071	3 079	8,2
Integra	9 041	9 022	9 019	-0,2
Prima	4 412	4 613	4 613	4,6
Profuturo	5 563	5 649	5 668	1,9
TOTAL SPP	21 861	22 355	22 379	2,4

Fuente: Superintendencia de Banca, Seguros y AFP (SBS)

Elaboración: BCRP. Sucursal Cusco. Departamento de Estudios Económicos

II. SECTOR EXTERNO

2.1. Exportaciones

En el mes de enero, las exportaciones totalizaron US\$ 2 mil, mostrando una sustancial disminución, respecto a similar

mes de 2010, como resultado de la nula exportación de productos mineros y agropecuarios.

CUADRO N° 14
EXPORTACIONES SEGÚN GRUPOS DE PRODUCTOS
(Valor FOB en miles de US dólares)

	Enero		Var. %
	2010	2011	
PRODUCTOS TRADICIONALES	8 331	0	-100,0
Mineros	8 331	0	-100,0
PRODUCTOS NO TRADICIONALES	88	2	-97,7
Agropecuarios	88	0	-100,0
Metal mecánico	0	2	--
Resto de otros no tradicionales	0	0	--
TOTAL	8 419	2	-99,98

Preliminar

Fuente: Superintendencia Nacional de Administración Tributaria - SUNAT

Elaboración: BCRP. Sucursal Cusco. Departamento de Estudios Económicos

GRÁFICO N° 4
ESTRUCTURA DE LAS EXPORTACIONES
POR GRUPOS DE PRODUCTOS

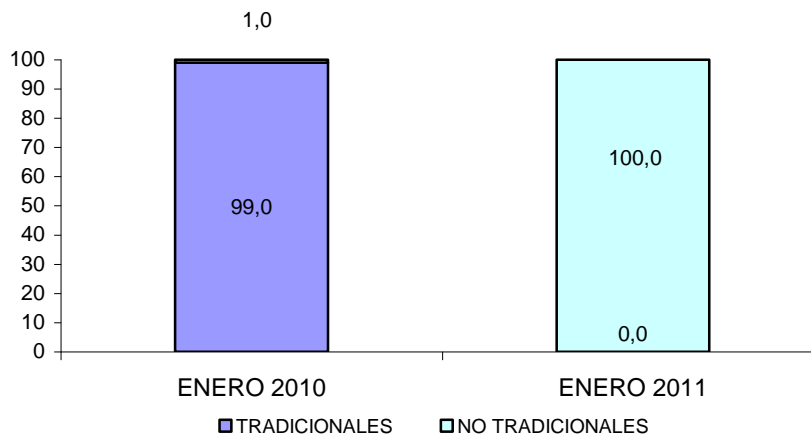

III. FINANZAS PÚBLICAS

3.1. Gobierno Central

Los ingresos del Gobierno Central en la Región Apurímac totalizaron S/. 2,9 millones, incrementándose en 40,7 por

ciento, respecto a enero de 2010, debido a la mayor recaudación del impuesto a la renta (56,6 por ciento).

CUADRO N° 15
INGRESOS CORRIENTES DEL GOBIERNO CENTRAL
(Miles de nuevos soles)

	Enero		
	2010	2011	Var. %
1. Impuesto a la Renta	1 158	1 814	56,6
2. Impuestos a la Producción y Consumo	611	690	12,9
- I.G.V.	606	683	12,7
° Operaciones Internas	606	683	12,7
° Operaciones Externas	0	0	-,-
- I.S.C.	5	7	40,0
3. Impuesto a la Importación	0	0	-,-
4. Otros Ingresos	260	350	34,6
TOTAL	2 029	2 854	40,7

Fuente: Superintendencia Nacional de Administración Tributaria - SUNAT
Elaboración: BCRP. Sucursal Cusco. Departamento de Estudios Económicos

3.2. Gobierno Regional

La ejecución presupuestal del Gobierno Regional, fue de S/. 25,4 millones, mostrando un incremento de 1,0 por ciento,

en comparación a enero de 2010, como resultado del crecimiento del gasto corriente (4,3 por ciento).

CUADRO N° 16
GASTOS DE GOBIERNO REGIONAL, SEGÚN GRUPOS DE GASTO
(Miles de nuevos soles)

	Enero		
	2010	2011	Var. %
GASTO CORRIENTE	24 394	25 431	4,3
° Personal y Obligaciones Sociales	20 013	21 084	5,4
° Pensiones y Otras Prestaciones Sociales	3 061	3 216	5,1
° Bienes y Servicios	1 193	1 067	-10,6
° Otros Gastos	127	64	-49,6
GASTO DE CAPITAL	789	0	-100,0
° Adquisición de Activos no Financieros	789	0	-100,0
° Donaciones y Transferencias	0	0	-,-
TOTAL	25 183	25 431	1,0

Preliminar
Fuente: Ministerio de Economía y Finanzas (SIAF-SP)
Elaboración: BCRP. Sucursal Cusco. Departamento de Estudios Económicos

**CUADRO N° 17
GASTOS DE GOBIERNO REGIONAL, SEGÚN FUENTES DE
FINANCIAMIENTO**

(Miles de nuevos soles)

	Enero		
	2010	2011	Var. %
Recursos Ordinarios	24 965	25 431	1,9
Recursos Directamente Recaudados	188	0	-100,0
Donaciones y Transferencias	0	0	-.-
Canon y Sobrecanon	30	0	-100,0
TOTAL	25 183	25 431	1,0

Preliminar

Fuente: Ministerio de Economía y Finanzas (SIAF-SP)

Elaboración: BCRP. Sucursal Cusco. Departamento de Estudios Económicos

IV. MONEDA Y CRÉDITO

4.1. Depósitos en el Sistema Financiero

El saldo de depósitos en el Sistema Financiero fue de S/. 164,5 millones, mostrando una reducción de 0,4 por ciento con relación a diciembre de 2010, por el menor dinamismo de las empresas bancarias (-3,0 por ciento). Con respecto a enero de 2010, el saldo de depósitos fue mayor en 32,3 por ciento, destacando las

mayores captaciones de las empresas bancarias (43,2 por ciento) y de las instituciones microfinancieras no bancarias (21,5 por ciento). En el mismo periodo, el saldo colocado en moneda nacional aumentó 38,1 por ciento y en moneda extranjera 12,9 por ciento.

**CUADRO N° 18
DEPÓSITOS EN EL SISTEMA FINANCIERO**

(Saldo en miles de nuevos soles)

	2010		2011	Var. %
	Enero	Diciembre	Enero	Enero 2010-2011
Empresas Bancarias	62 752	92 635	89 870	43,2
Instituciones Microfinancieras no Bancarias	60 269	71 136	73 236	21,5
° Cajas Municipales	44 357	56 797	57 171	28,9
° Cajas Rurales	15 912	14 339	16 065	1,0
Empresas Financieras	1 335	1 291	1 367	2,4
TOTAL SISTEMA FINANCIERO	124 356	165 062	164 473	32,3
TOTAL M/N	95 627	133 166	132 046	38,1
TOTAL M/E	28 729	31 896	32 427	12,9

Fuente: Superintendencia de Banca, Seguros y AFP (SBS)

Elaboración: BCRP. Sucursal Cusco, Departamento de Estudios Económicos

**CUADRO N° 19
PARTICIPACIÓN EN LOS DEPÓSITOS**

(En %)

	Miles de S/.	Participación %	Acumulado
Banco de Crédito	69 449	42,2	42,2
Caja Municipal Cusco	35 416	21,5	63,7
Interbank	20 421	12,4	76,1
Caja Municipal Arequipa	14 931	9,2	85,3
CRAC Credinka	12 730	7,7	93,0
Caja Municipal Ica	5 648	3,4	96,4
CRAC Libertadores Ayacucho	3 243	2,0	98,4
CrediScotia Financiera	1 367	0,8	99,2
Caja Municipal Piura	1 176	0,7	99,9
Caja Nuestra Gente	92	0,1	100,0
TOTAL SISTEMA FINANCIERO	164 473	100,0	

Fuente: Superintendencia de Banca, Seguros y AFP (SBS)

Elaboración: BCRP. Sucursal Cusco, Departamento de Estudios Económicos

Los pasivos que mostraron un mayor crecimiento anual fueron los depósitos a la vista (50,6 por ciento) y de ahorro (38,3 por ciento). Los depósitos de ahorro representaron el 52,3 por ciento del total de

captaciones del sistema financiero, los depósitos a plazo constituyeron el 30,0 por ciento y; los depósitos a la vista, el 17,7 por ciento.

CUADRO N° 20
DEPÓSITOS EN EL SISTEMA FINANCIERO SEGÚN TIPO

	Var. % Ene. 11/ Ene. 10	Participación (%) Ene-11
Depósitos a la Vista	50,6	17,7
Depósitos de Ahorro	38,3	52,3
Depósitos a Plazo	15,2	30,0
	32,3	100,0

Fuente: Superintendencia de Banca, Seguros y AFP (SBS)

Elaboración: BCRP, Sucursal Cusco Departamento de Estudios Económicos

4.2. Créditos del Sistema Financiero

El saldo de colocaciones del Sistema Financiero alcanzó a S/. 268,2 millones, disminuyendo en 1,4 por ciento respecto a diciembre de 2010, por los menores créditos otorgados por las instituciones microfinancieras no bancarias (-2,8 por ciento). En comparación a enero de 2010, las colocaciones crecieron 31,7 por ciento,

destacando el incremento de los créditos de las instituciones microfinancieras no bancarias (24,0 por ciento). En el mismo periodo, el saldo colocado en moneda nacional aumentó 36,8 por ciento, mientras que en moneda extranjera disminuyó 2,1 por ciento.

CUADRO N° 21
CRÉDITOS DEL SISTEMA FINANCIERO
(Saldo en miles de nuevos soles)

	2010		2011	Var. %
	Enero	Diciembre	Enero	Enero 2010 - 2011
Empresas Bancarias	36 144	48 905	49 151	36,0
Instituciones Microfinancieras no Bancarias	158 151	201 735	196 144	24,0
° Cajas Municipales	134 387	169 654	166 660	24,0
° Cajas Rurales	13 954	22 661	20 295	45,4
° Edpyme	9 810	9 420	9 189	-6,3
Empresas Financieras	9 336	21 398	22 879	145,1
TOTAL SISTEMA FINANCIERO	203 631	272 038	268 174	31,7
TOTAL M/N	176 821	244 725	241 934	36,8
TOTAL M/E	26 810	27 313	26 240	-2,1

Fuente: Superintendencia de Banca, Seguros y AFP (SBS)

Elaboración: BCRP, Sucursal Cusco, Departamento de Estudios Económicos

CUADRO N° 22
PARTICIPACIÓN EN LOS CRÉDITOS
(En %)

	Miles de S/.	Participación %	Acumulado
Caja Municipal Cusco	80 164	29,9	29,9
Caja Municipal Arequipa	52 725	19,7	49,6
Banco de Crédito	40 013	14,9	64,5
Caja Municipal Ica	22 476	8,4	72,9
CrediScotia Financiera	21 128	7,9	80,8
CRAC Credinka	16 195	6,0	86,8
Caja Municipal Piura	11 295	4,2	91,0
Edpyme Proempresa	9 189	3,4	94,4
Interbank	9 138	3,4	97,8
CRAC Libertadores Ayacucho	2 715	1,0	98,8
Caja Nuestra Gente	1 385	0,5	99,3
Financiera TFC S A	1 006	0,4	99,7
Financiera Edyficar	745	0,3	100,0
TOTAL	268 174	100,0	

Fuente: Superintendencia de Banca, Seguros y AFP (SBS)

Elaboración: BCRP. Sucursal Cusco, Departamento de Estudios Económicos

V. INFORMACIÓN ESTADÍSTICA MENSUAL

ANEXO 1
REGIÓN APURÍMAC: SIEMBRAS POR CAMPAÑA
(Hectáreas)

	2010												2011
	Ene.	Feb	Mar.	Abr.	May.	Jun.	Jul.	Ago.	Set.	Oct.	Nov.	Dic.	Ene.
Aguaymanto	0	0	0	0	0	0	0	0	0	0	0	0	0
Amaranto - Kiwicha	43	9	0	0	0	0	0	0	0	21	46	87	36
Aji	0	0	0	1	2	0	0	0	1	1	3	0	2
Aji amarillo	0	0	0	0	0	5	0	0	0	0	0	0	0
Ajo	0	0	2	0	0	0	4	5	11	5	10	16	1
Albahaca	2	1	2	1	1	0	0	0	1	1	3	0	2
Alcachofa	0	0	0	0	0	0	0	0	0	0	0	0	0
Alfalfa	61	37	78	21	15	2	4	2	1	15	12	23	137
Anís	680	0	36	12	2	0	0	0	0	0	0	70	655
Arracacha	0	0	0	0	0	0	0	0	0	1	0	0	0
Arveja grano seco	93	8	0	0	0	0	1	6	18	332	371	403	190
Arveja grano verde	63	9	13	26	46	7	5	21	46	386	163	74	43
Avena forrajera	54	6	2	15	13	11	13	28	31	111	62	33	64
Avena grano	24	0	0	0	0	0	0	0	0	20	48	49	18
Betarraga	0	0	0	5	2	1	1	4	3	14	4	2	2
Berenjena	0	0	0	0	0	0	0	0	0	0	0	0	0
Brócoli	0	0	0	0	0	0	0	0	0	0	0	0	0
Café	0	0	0	0	0	0	0	0	0	0	0	0	0
Caigua	0	0	0	0	1	3	0	0	0	0	0	0	0
Calabaza	19	0	0	0	0	0	0	0	25	108	60	18	41
Camote	10	4	6	4	0	9	0	3	4	4	7	14	9
Caña para alcohol	3	0	0	0	0	0	0	0	0	1	583	0	0
Capulí	0	0	0	0	0	0	0	0	0	0	0	0	0
Cebada forrajera	39	4	7	9	15	7	31	36	44	82	37	57	73
Cebada grano	803	137	5	0	0	0	0	0	0	822	1 032	2 199	1 623
Cebolla	13	9	6	2	2	2	20	30	15	19	21	13	6
Chirimoya	0	0	0	0	0	0	0	0	0	0	0	0	0
Chocho o tarwi	0	0	0	0	0	0	0	13	46	214	93	108	28
Ciruella	0	0	0	0	0	0	0	0	0	0	0	0	2
Col o repollo	6	1	0	1	0	1	5	10	5	18	3	1	2
Coliflor	1	0	0	1	1	1	5	7	3	3	1	2	2
Fresa - frutilla	0	0	0	0	0	1	0	0	0	0	0	7	7
Frijol grano seco	2 729	0	0	0	12	48	38	38	12	372	992	1 177	1 761
Frijol vainita	5	1	0	1	2	0	1	0	2	7	4	6	7
Garbanzo grano seco	0	0	0	0	0	0	0	0	0	0	0	0	0
Granadilla	0	0	0	9	0	0	0	0	2	0	2	1	5
Granado	0	0	0	0	0	0	0	0	0	0	0	0	0
Haba grano seco	39	1	0	20	0	0	0	7	112	1 151	1 224	882	276
Haba grano verde	30	7	7	35	8	30	30	25	74	487	278	255	74
Higo	0	0	0	0	0	0	0	0	0	0	0	0	0
Lechuga	16	4	8	1	7	12	16	23	11	21	11	12	15
Lenteja grano seco	5	2	0	0	0	0	0	0	0	0	0	20	5
Limón sutil	0	0	0	0	1	0	0	0	0	0	0	0	0
Linaza	14	0	0	0	0	0	0	0	0	0	0	28	4
Lúcuma	0	0	0	0	0	0	0	0	0	0	0	0	0
Maíz amarillo duro	94	2	0	0	0	0	10	8	29	69	978	886	538
Maíz amiláceo	272	0	0	0	0	0	0	354	2 424	11 227	8 126	3 528	735
Maíz chala	0	0	0	0	0	0	0	0	0	0	0	0	0
Maíz choclo	0	1	2	0	65	40	4	28	541	555	219	29	26
Maíz morado	0	0	0	0	0	0	0	0	0	0	0	0	0
Mango	0	0	0	0	0	0	0	0	0	0	0	0	0
Manzana	0	1	0	1	0	0	0	0	0	0	45	0	0
Maswa	1	0	0	0	0	0	0	27	46	240	105	45	1
Melocotón	2	2	0	0	0	0	0	3	3	0	4	0	0
Membrillo	0	0	0	0	0	0	0	0	0	0	0	0	0
Naranja	0	0	0	0	0	0	0	0	0	0	0	0	0
Nispero	0	0	0	0	0	0	0	0	0	0	0	0	0
Nispero de agua cuello	0	0	0	0	0	0	0	0	0	0	0	0	0
Nogal	0	0	0	0	0	0	0	0	0	0	0	0	0
Oca	0	0	0	0	2	0	0	39	114	395	127	85	13
Olluco	2	1	3	0	0	0	9	119	502	1 167	677	218	65
Orégano	0	0	0	0	0	1	0	0	1	1	1	0	2
Pacae	0	0	0	0	0	0	0	0	0	0	0	0	0
Pallar	1	0	0	1	0	2	1	0	0	0	0	0	0
Palta	13	4	7	7	0	0	0	3	3	0	23	0	5
Papa	49	6	22	157	24	63	123	389	863	8 153	7 003	2 477	307
Papaya	1	0	0	0	0	0	0	0	0	0	0	0	0
Páprika	0	0	0	0	0	0	0	0	0	0	0	0	0
Pasto elefante	0	0	0	0	0	0	0	0	0	0	0	0	0
Pasto sudán	0	0	3	0	0	0	0	0	0	0	0	0	0
Pepinillo	3	2	1	1	0	8	0	2	2	0	2	3	2
Pera	0	0	0	0	0	0	0	2	2	0	0	0	1
Plátano	0	0	0	0	0	0	0	0	0	0	0	0	0
Quinua	19	0	0	0	0	0	0	7	61	537	329	219	34
Rábano	0	0	0	0	0	0	0	2	0	3	3	0	0
Rocoto	0	0	5	0	0	0	0	1	1	0	0	1	0
Rye grass	167	17	80	104	0	2	1	1	4	15	85	1	32
Sandía	0	0	0	0	0	0	0	0	0	0	0	0	0
Sauco	0	0	0	0	0	0	0	0	0	2	0	0	0
Tara	1	27	0	0	0	0	0	0	0	1	10	6	16
Tomate	10	4	6	3	14	15	9	2	6	18	8	5	12
Trébol	203	9	154	199	3	2	4	2	0	12	252	16	17
Trigo	2 035	54	11	0	0	0	0	0	0	96	677	3 018	2 305
Tuna	3	2	0	0	0	0	0	0	8	8	8	12	4
Yuca	4	4	0	0	0	10	0	0	1	2	2	7	8
Zanahoria	19	6	2	1	3	13	7	11	20	15	17	9	9
Zapallo	6	0	0	0	7	0	0	19	19	47	28	32	24
Total	7 657	382	468	638	248	296	342	1 277	5 117	26 779	23 799	16 154	9 246

Preliminar

Fuente: Dirección Regional de Agricultura - Apurímac

Elaboración: BCRP, Sucursal Cusco. Departamento de Estudios Económicos

ANEXO 2
REGIÓN APURÍMAC: PRODUCCIÓN AGROPECUARIA
(Toneladas)

	2010												2011	
	Ene.	Feb.	Mar.	Abr.	May.	Jun.	Jul.	Ago.	Set.	Oct.	Nov.	Dic.	Ene.	
AGRICOLA														
Aguaymanto	0	1	2	0	1	1	0	0	0	0	0	0	0	0
Amaranto - Kiwicha	0	0	0	5	126	120	20	0	0	0	0	0	0	0
Aji	3	0	0	0	4	6	0	0	0	3	3	0	0	3
Aji amarillo	0	0	0	0	0	0	5	0	0	0	0	0	0	0
Ajo	0	0	4	8	105	55	23	8	4	4	10	5	0	0
Albahaca	8	3	25	25	25	35	0	0	0	5	6	0	5	5
Alcachofa	0	0	0	2	6	25	24	0	0	0	31	37	0	0
Alfalfa	5 288	6 333	6 919	5 594	4 935	4 796	4 163	6 068	6 134	4 824	5 742	6 952	7 918	7 918
Anís	0	0	0	0	78	42	76	28	376	0	0	0	0	0
Arracacha	0	0	0	0	0	0	0	0	0	2	3	0	0	0
Arveja grano seco	0	0	0	0	518	585	87	3	0	0	0	0	0	0
Arveja grano verde	221	304	287	509	575	285	227	38	37	49	16	84	95	95
Avena forrajera	244	554	284	594	861	629	504	208	101	84	120	291	175	175
Avena grano	0	0	0	0	3	39	80	0	0	0	0	0	0	0
Berenjena	0	0	0	0	0	0	0	0	0	0	0	0	0	0
Betarraga	5	6	6	14	32	2	0	5	13	8	3	12	12	12
Brócoli	0	0	0	0	0	0	0	0	0	0	0	0	0	0
Café	0	0	0	0	0	0	0	0	0	0	0	0	0	0
Caigua	5	4	3	5	3	5	10	4	0	0	0	0	0	0
Calabaza	0	0	123	224	885	309	35	0	0	0	0	0	0	0
Camote	27	16	40	50	79	37	72	48	24	29	24	0	0	0
Caña para alcohol	70	876	1 403	1 608	228	1 411	2 028	260	250	1 493	583	680	489	489
Capulí	39	73	13	2	0	0	0	0	0	0	0	7	43	43
Cebada forrajera	157	332	226	556	475	601	535	100	408	128	0	339	370	370
Cebada grano	0	0	0	90	1 465	3 527	1 460	61	0	0	0	0	0	0
Cebolla	8	93	70	129	155	263	158	5	15	6	17	23	57	57
Chirimoya	0	0	0	78	199	217	87	68	0	2	0	0	0	0
Chocho o tarwi	0	0	0	0	22	138	119	7	17	9	24	0	0	0
Ciruela	58	47	1	0	0	0	0	0	0	0	0	1	72	72
Col o Repollo	35	11	63	43	37	14	0	2	2	2	32	19	13	13
Coliflor	3	4	3	6	0	7	1	5	3	3	32	12	17	17
Fresa o Frutilla	1	2	0	2	0	8	3	0	2	2	2	1	1	1
Frijol grano seco	2	43	18	769	3 546	1 439	1 424	17	15	93	95	0	0	0
Frijol vainita	11	35	25	20	30	53	9	5	0	0	7	15	14	14
Garbanzo grano seco	0	0	0	0	0	0	8	0	0	0	0	0	0	0
Granadilla	4	6	6	20	25	23	12	8	0	0	0	0	2	2
Granado	0	1	2	0	1	0	3	2	0	0	0	0	0	0
Haba grano seco	0	0	39	20	1 756	2 035	334	0	0	0	0	0	0	0
Haba grano verde	142	229	559	958	1 005	486	161	31	75	50	25	25	69	69
Higo	10	15	17	3	0	0	0	0	0	0	0	0	1	1
Lechuga	39	48	61	68	24	17	14	22	9	22	33	54	62	62
Lenteja	0	0	0	15	50	32	6	0	0	0	0	0	0	0
Limón	36	56	57	40	15	7	7	6	8	7	7	9	15	15
Linaza	0	0	0	0	0	13	0	0	0	0	0	0	0	0
Lúcuma	3	2	0	0	3	19	10	6	4	9	8	5	5	5
Maíz amarillo duro	21	14	110	597	1 812	1 310	308	27	0	7	20	0	0	0
Maíz amiláceo	0	0	0	874	15 469	10 579	2 022	0	0	0	0	0	0	0
Maíz chala	0	0	0	0	0	0	0	0	0	0	0	0	0	0
Maíz choclo	3 458	467	1 284	1 663	2 024	291	609	0	0	57	401	569	500	500
Maíz morado	0	0	0	0	0	0	0	0	0	0	0	0	0	0
Mango	22	68	159	0	11	0	0	0	0	0	0	0	33	33
Manzana	67	191	256	60	8	0	0	0	0	0	0	0	49	49
Maswa	0	0	37	174	1 248	741	144	0	0	0	0	0	0	0
Melocotón	76	240	202	17	0	0	0	0	0	0	0	0	58	58
Membrillo	6	26	27	2	1	0	0	0	0	0	0	0	3	3
Naranja	28	64	74	46	26	7	12	5	0	3	7	3	25	25
Níspero	0	2	0	0	0	5	73	10	0	0	0	0	0	0
Níspero de agua cuello	0	0	0	0	0	5	0	0	0	0	0	0	0	0
Nogal	0	0	0	0	0	1	24	0	0	0	0	0	2	2
Oca	0	0	0	652	2 379	1 052	144	0	0	0	0	0	0	0
Olluco	11	93	603	2 616	11 123	4 476	903	56	6	0	0	0	0	0
Orégano	0	0	6	18	1	5	9	0	0	0	0	1	0	0
Pacae	18	40	66	7	0	0	0	0	0	0	0	0	8	8
Pallar	0	0	4	4	0	3	6	3	0	0	0	0	0	0
Palta	200	357	278	245	200	152	141	274	16	3	17	2	946	946
Papa	3 236	5 454	6 433	18 544	80 904	56 662	43 891	12 639	4 643	2 104	2 285	2 967	3 236	3 236
Papaya	19	64	58	70	40	11	11	3	4	6	2	1	10	10
Páprika	0	0	0	0	0	21	0	0	0	0	0	0	0	0
Pasto elefante	0	30	16	0	35	0	20	0	0	33	50	0	33	33
Pasto sudán	0	450	325	233	499	499	460	234	233	490	122	67	250	250
Pepinillo	16	24	8	16	16	16	18	30	12	0	10	10	24	24
Pera	22	62	61	37	2	0	0	0	0	0	0	0	11	11
Plátano	20	73	50	93	17	4	31	10	21	19	5	0	23	23
Quinua	0	0	0	0	621	523	74	0	0	0	0	0	0	0
Rabano	0	13	0	0	0	0	0	0	0	0	0	4	2	2
Rocoto	0	6	11	3	0	7	1	1	0	0	1	0	0	0
Rye grass	4 006	3 006	3 040	3 221	3 430	2 801	3 009	3 286	3 716	3 074	3 220	4 041	2 697	2 697
Sandía	0	0	0	0	0	0	0	0	0	0	0	0	0	0
Sauco	10	58	22	12	28	0	35	0	0	0	3	0	7	7
Tara	0	0	0	0	0	18	136	205	117	93	5	0	0	0
Tomate	90	137	64	96	129	56	209	108	123	789	46	173	120	120
Trébol	3 455	3 381	3 859	3 703	4 182	3 794	3 611	3 997	3 839	5 563	4 144	4 167	3 730	3 730
Trigo	0	0	0	30	1 533	4 646	819	0	0	0	0	0	0	0
Tuna	1 123	1 921	1 567	238	0	0	0	0	0	0	0	1	580	580
Yuca	0	54	10	20	90	23	103	45	6	0	6	36	85	85
Zanahoria	15	74	72	93	50	166	112	43	43	33	24	39	66	66
Zapallo	0	253	289	386	692	136	94	8	0	55	40	40	86	86
PECUARIA														
CARNE														
°Ave	37	48	46	49	57	48	42	43	46	48	46	54	74	74
°Vacuno	673	694	677	816	791	879	901	839	882	948	919	820	696	696
°Ovino	118	117	136	154	165	147	150	145	137	142	144	144	109	109
°Porcino	191	230	214	239	208	244	238	240	209	236	219	281	215	215
°Caprino	35	24	32	31	28	25	28	27	24	21	30	25	102	102
°Alpaca	102	100	108	120	264	131	155	137	138	136	135	139	116	116
°Llama	39	38	48	55	52	58	70	64	61	61	57	62	43	43
°Cuy	36	36	36	38	39	39	43	39	38	41	43	39	69	69
HUEVOS	49	36	44	53	57	48	37	53	51	52	50	44	92	92
LECHE VACUNO	3 449	3 465	4 293	4 099	4 742	3 721	3 636	3 433	3 087	3 004	2 686	2 507	2 613	2 613
LECHE CAPRINO	0	0	0	0	0	0	0	0	0	0	0	0	0	0
LANA DE OVEJA	23	33	37	23	1	0	0	0	0	0	3	5	43	43
FIBRA DE ALPACA	64	40	24	2	0	0	0	0	0	0	14	17	36	36
FIBRA DE LLAMA	5	8	9	0	0	0	0	0	0	0	2	3	11	11

Preliminar

Fuente: Dirección Regional de Agricultura - Apurímac

Elaboración: BCRP, Sucursal Cusco, Departamento de Estudios Económicos

ANEXO 3
REGIÓN APURÍMAC: PRODUCCIÓN PESQUERA
(kg)

	2010												2011
	Ene.	Feb.	Mar.	Abr.	May.	Jun.	Jul.	Ago.	Set.	Oct.	Nov.	Dic.	Ene.
FRESCO													
PEJERREY	4 929	7 495	7 596	7 767	7 124	6 381	5 925	5 695	3 985	4 952	5 250	5 454	5 480
TRUCHA	2 617	2 650	4 975	5 942	7 865	10 100	7 313	6 980	6 510	6 155	5 157	4 420	2 605
CARPA	660	580	610	480	518	566	592	476	530	463	574	515	1 350
ESPECIES NATIVAS	750	670	730	920	1 320	1 230	980	760	860	715	620	438	420

Preliminar

Fuente: Dirección Regional de la Producción - Apurímac

Elaboración: BCRP. Sucursal Cusco. Departamento de Estudios Económicos

ANEXO 4
REGION APURÍMAC: GENERACIÓN Y VENTA DE ENERGÍA ELÉCTRICA
(MW.h.)

	2010												2011
	Ene.	Feb.	Mar.	Abr.	May.	Jun.	Jul.	Ago.	Set.	Oct.	Nov.	Dic.	Ene.
TOTAL GENERACIÓN DE ENERGÍA	3 738	3 900	3 531	3 740	2 940	2 722	2 633	2 270	2 806	2 338	2 090	3 382	3 737
Hidráulica	3 738	3 900	3 531	3 740	2 940	2 722	2 633	2 270	2 806	2 338	2 090	3 382	3 737
Térmica	0	0	0	0	0	0	0	0	0	0	0	0	0
TOTAL VENTA ENERGÍA ELÉCTRICA	8 488	8 386	9 497	9 293	9 690	9 844	9 959	10 105	10 037	9 637	9 605	9 437	9 069
MERCADO REGULADO	3 476	3 344	3 450	3 625	3 730	3 865	3 845	3 981	4 121	3 827	4 055	3 944	3 898
Media Tensión	209	235	223	209	229	248	291	243	302	234	295	258	281
Baja Tensión	3 267	3 109	3 227	3 416	3 501	3 617	3 554	3 738	3 819	3 593	3 760	3 686	3 617
° Alumbrado Público	287	289	264	270	278	280	284	277	281	284	281	286	282
° No Residencial	663	657	683	720	747	758	755	808	813	757	800	799	751
° Residencial	2 317	2 163	2 280	2 426	2 476	2 579	2 515	2 653	2 725	2 552	2 679	2 601	2 584
MERCADO LIBRE	5 012	5 042	6 047	5 668	5 960	5 979	6 114	6 124	5 916	5 810	5 550	5 493	5 171

Preliminar

Fuente: Electro Sur Este S.A.A.

Elaboración: BCRP. Sucursal Cusco. Departamento de Estudios Económicos

ANEXO 5
REGIÓN APURÍMAC: EXPORTACIONES SEGÚN GRUPOS DE PRODUCTOS

(Valor FOB en miles de US dólares)

	2010												2011
	Ene.	Feb.	Mar.	Abr.	May.	Jun.	Jul.	Ago.	Set.	Oct.	Nov.	Dic.	Ene.
PRODUCTOS TRADICIONALES	8 331	10 375	0	14 198	6 405	10 247	12 458	8 332	3 105	8 836	15 955	23 684	0
° Mineros	8 331	10 375	0	14 198	6 405	10 247	12 458	8 332	3 105	8 836	15 955	23 684	0
PRODUCTOS NO TRADICIONALES	88	0	6	0	0	1	0	0	20	22	57	18	2
° Agropecuarios	88	0	6	0	0	0	0	0	17	1	0	18	0
° Textil	0	0	0	0	0	0	0	0	0	0	3	0	0
° Metal Mecánico	0	0	0	0	0	0	0	0	0	0	54	0	2
° Minería no Metálica	0	0	0	0	0	1	0	0	0	0	0	0	0
° Químico	0	0	0	0	0	0	0	0	0	0	0	0	0
° Resto de Otros no Tradicionales	0	0	0	0	0	0	0	0	3	21	0	0	0
TOTAL	8 419	10 375	6	14 198	6 405	10 248	12 458	8 332	3 125	8 858	16 012	23 702	2

Preliminar

Fuente :Superintendencia Nacional de Administración Tributaria - SUNAT

Elaboración: BCRP. Sucursal Cusco. Departamento de Estudios Económicos

ANEXO 6
REGIÓN APURÍMAC: INGRESOS CORRIENTES DEL GOBIERNO CENTRAL
(Miles de nuevos soles)

	2010												2011
	Ene.	Feb.	Mar.	Abr.	May.	Jun.	Jul.	Ago.	Set.	Oct.	Nov.	Dic	Ene.
1. Impuesto a la Renta	1 158	832	1 028	934	905	849	915	960	1 370	1 028	1 214	1 434	1 814
2. Impuestos a la Producción y Consumo	611	412	348	403	379	436	438	761	599	586	754	761	690
- I.G.V.	606	410	345	402	374	434	435	757	595	583	750	757	683
° Operaciones Internas	606	410	345	402	374	434	435	757	595	583	750	757	683
° Operaciones Externas	0	0	0	0	0	0	0	0	0	0	0	0	0
- I.S.C.	5	2	4	2	4	2	3	3	4	3	4	4	7
3. Impuesto a la Importación	0	0	0	0	0	0	0	0	0	0	0	0	0
4. Otros Ingresos	260	268	246	278	344	245	361	302	377	295	486	761	350
TOTAL	2 029	1 512	1 622	1 615	1 628	1 530	1 714	2 023	2 346	1 909	2 454	2 956	2 854

Fuente: Superintendencia Nacional de Administración Tributaria - SUNAT
Elaboración: BCRP. Sucursal Cusco. Departamento de Estudios Económicos

ANEXO 7
EJECUCIÓN PRESUPUESTAL DE GASTOS DEL GOBIERNO REGIONAL APURÍMAC, SEGÚN GRUPOS DE GASTO
(Miles de nuevos soles)

	2010												2011
	Ene.	Feb.	Mar.	Abr.	May.	Jun.	Jul.	Ago.	Set.	Oct.	Nov.	Dic.	Ene.
GASTOS CORRIENTES	24 394	24 134	23 139	24 513	24 693	25 612	29 627	29 205	27 228	26 649	27 515	41 251	25 431
° PERSONAL Y OBLIGACIONES SOCIALES	20 013	17 143	16 472	17 298	17 595	17 615	21 167	17 777	18 443	18 057	18 662	23 839	21 084
° PENSIONES Y OTRAS PRESTACIONES SOCIALES	3 061	2 143	2 272	2 233	2 219	2 294	2 954	2 370	2 212	2 209	2 221	3 489	3 216
° BIENES Y SERVICIOS	1 193	4 423	4 117	4 587	4 502	5 029	5 164	5 132	6 070	6 163	6 407	13 204	1 067
° OTROS GASTOS	127	425	278	395	377	674	342	3 926	503	220	225	719	64
GASTOS DE CAPITAL	789	1 560	4 321	6 698	8 486	15 650	15 478	18 890	10 470	11 320	18 212	28 320	0
° ADQUISICIÓN DE ACTIVOS NO FINANCIEROS	789	1 560	4 321	6 698	8 486	15 650	15 478	18 890	9 270	11 320	18 210	28 279	0
Planeamiento, gestión y reserva de contingencia	0	30	226	238	237	181	236	246	151	432	234	2 274	0
Orden publico y seguridad	0	0	0	0	0	0	0	0	0	0	0	0	0
Defensa y seguridad nacional	0	0	0	0	0	0	0	0	0	0	0	0	0
Justicia	0	0	0	0	0	0	0	0	0	0	0	0	0
Trabajo	0	0	0	6	0	1	5	5	0	273	16	26	0
Comercio	0	0	0	0	0	0	0	0	0	0	0	0	0
Turismo	0	0	0	0	0	6	0	0	0	0	0	0	0
Agropecuaria	250	357	1 048	1 244	1 519	2 607	3 162	3 369	2 637	2 809	4 313	8 724	0
Pesca	36	56	87	48	86	53	73	29	49	70	13	181	0
Energía	0	0	0	33	15	15	37	251	298	213	274	1 183	0
Minería	0	0	0	0	0	0	0	0	0	0	0	8	0
Industria	0	0	0	3	0	3	0	0	0	0	0	0	0
Transporte	138	376	539	791	1 717	1 499	3 691	2 959	1 799	1 634	2 872	8 245	0
Comunicaciones	0	0	0	0	0	0	0	0	0	34	-34	53	0
Medio ambiente	85	120	309	253	282	369	213	280	204	158	249	741	0
Saneamiento	0	0	134	245	1 777	2 181	4 552	5 343	838	1 897	5 129	2 045	0
Vivienda y desarrollo urbano	0	0	0	251	56	9	0	96	0	0	0	0	0
Salud	56	229	454	1 610	702	4 980	747	2 847	160	716	1 900	-662	0
Cultura y deporte	0	0	0	0	0	28	60	49	-8	18	30	220	0
Educación	224	392	1 524	1 976	2 095	3 716	2 701	3 415	3 136	3 046	3 204	5 209	0
Protección social	0	0	0	0	0	2	1	1	6	20	10	32	0
° DONACIONES Y TRANSFERENCIAS	0	0	0	0	0	0	0	0	1 200	0	2	41	0
TOTAL	25 183	25 694	27 460	31 211	33 179	41 262	45 105	48 095	37 698	37 969	45 727	69 571	25 431

Fuente: Ministerio de Economía y Finanzas (SIAF-SP)

Elaboración: BCRP. Sucursal Cusco. Departamento de Estudios Económicos

ANEXO 8
REGIÓN APURÍMAC: DEPÓSITOS EN EL SISTEMA FINANCIERO
(Saldos en miles de nuevos soles)

	2010												2011
	Ene.	Feb.	Mar.	Abr.	May.	Jun.	Jul.	Ago.	Set.	Oct.	Nov.	Dic.	Ene.
I. EMPRESAS BANCARIAS	62 752	62 312	63 542	62 438	63 187	64 596	66 939	71 470	74 322	81 684	82 632	92 635	89 870
Banco de Crédito	55 470	54 900	53 785	53 035	52 254	52 383	51 988	53 027	55 388	59 358	60 231	70 792	69 449
Interbank	7 282	7 412	9 757	9 403	10 933	12 213	14 951	18 443	18 934	22 326	22 401	21 843	20 421
II. INST. MICROFINANC. NO BANCARIAS	60 269	59 650	61 846	62 044	60 893	61 931	65 583	68 892	66 339	68 664	69 641	71 136	73 236
Caja Municipal Arequipa	8 761	9 089	9 137	9 458	9 561	10 320	11 052	12 027	12 596	13 007	12 560	13 668	14 931
Caja Municipal Cusco	31 050	30 026	31 256	31 837	32 729	32 605	35 880	35 775	35 186	36 228	36 221	36 607	35 416
Caja Municipal Ica	3 766	3 679	3 943	3 180	3 453	3 343	3 508	3 628	4 171	4 353	4 932	5 191	5 648
Caja Municipal Piura	780	883	937	1 056	881	845	914	882	966	1 206	1 403	1 331	1 176
CRAC Credinka	12 834	12 859	13 413	13 329	13 255	13 824	13 387	13 523	12 381	12 196	12 776	12 784	12 730
CRAC Libertadores de Ayacucho	3 078	3 114	3 160	3 184	1 014	994	842	3 057	1 039	1 674	1 704	1 499	3 243
Caja Nuestra Gente	--	--	--	--	--	--	--	--	--	--	45	56	92
III. EMPRESAS FINANCIERAS	1 335	1 298	1 255	1 296	1 325	1 473	1 468	1 504	1 512	1 422	1 487	1 291	1 367
CrediScotia Financiera	1 335	1 298	1 255	1 296	1 325	1 473	1 468	1 504	1 512	1 422	1 487	1 291	1 367
TOTAL	124 356	123 260	126 643	125 778	125 405	128 000	133 990	141 866	142 173	151 770	153 760	165 062	164 473
TOTAL M/N	95 627	94 806	97 796	97 152	95 788	97 446	104 018	112 247	115 196	122 295	123 985	133 166	132 046
TOTAL M/E	28 729	28 454	28 847	28 626	29 617	30 554	29 972	29 619	26 977	29 475	29 775	31 896	32 427

Fuente: Superintendencia de Banca, Seguros y AFPs - SBS

Elaboración: BCRP. Sucursal Cusco. Departamento de Estudios Económicos

ANEXO 09
REGIÓN APURÍMAC: CRÉDITOS DEL SISTEMA FINANCIERO
(Saldos en miles de nuevos soles)

	2010												2011
	Ene.	Feb.	Mar.	Abr.	May.	Jun.	Jul.	Ago.	Set.	Oct.	Nov.	Dic.	Ene.
I. EMPRESAS BANCARIAS	36 144	37 002	37 170	40 080	40 914	41 447	42 335	43 397	45 371	46 761	48 493	48 905	49 151
Banco de Crédito	28 956	29 819	29 841	32 621	33 314	33 542	34 418	35 118	36 828	38 004	39 462	39 807	40 013
Interbank	7 188	7 183	7 329	7 459	7 600	7 905	7 917	8 279	8 543	8 757	9 031	9 098	9 138
II. INST. MICROFINANC. NO BANCARIAS	158 151	160 728	164 416	167 449	172 538	176 087	179 029	180 200	187 237	190 926	196 830	201 735	196 144
Caja Municipal Arequipa	44 430	45 104	46 108	46 763	46 887	47 610	47 755	48 205	49 023	50 419	51 805	52 967	52 725
Caja Municipal Cusco	67 440	68 292	69 869	70 716	72 617	74 589	76 631	78 437	79 756	80 254	80 958	82 731	80 164
Caja Municipal Ica	16 087	16 776	17 193	17 657	18 180	18 636	19 349	19 869	20 771	21 282	22 484	22 650	22 476
Caja Municipal Piura	6 430	6 980	7 528	8 253	8 221	8 779	8 816	9 236	9 562	10 179	10 596	11 306	11 295
CRAC Credinka	10 731	10 843	11 125	11 580	11 530	11 499	11 774	12 457	13 532	14 305	15 780	16 083	16 195
CRAC Libertadores de Ayacucho	3 223	3 173	3 168	3 143	5 912	5 894	5 759	3 195	5 790	5 625	5 715	5 716	2 715
Caja Nuestra Gente	--	--	--	--	--	--	--	--	--	--	391	862	1 385
Edpyme Proempresa	9 810	9 560	9 425	9 337	9 191	9 080	8 945	8 801	8 803	8 862	9 101	9 420	9 189
III. EMPRESAS FINANCIERAS	9 336	9 957	10 693	11 471	12 211	13 137	14 014	15 271	16 464	17 698	19 966	21 398	22 879
CrediScotia Financiera	8 486	9 082	9 744	10 542	11 240	12 111	12 903	14 060	15 161	16 285	18 441	19 765	21 128
Financiera TFC	640	614	616	601	610	631	654	713	771	822	893	960	1 006
Financiera Edyficar	210	261	333	328	361	395	457	498	532	591	632	673	745
TOTAL	203 631	207 687	212 279	219 000	225 663	230 671	235 378	238 868	249 072	255 385	265 289	272 038	268 174
TOTAL M/N	176 821	181 345	185 893	191 921	197 954	203 945	208 038	212 798	222 652	228 771	238 247	244 725	241 934
TOTAL M/E	26 810	26 342	26 386	27 079	27 709	26 726	27 340	26 070	26 420	26 614	27 042	27 313	26 240

Fuente: Superintendencia de Banca, Seguros y AFPs - SBS

Elaboración: BCRP. Sucursal Cusco. Departamento de Estudios Económicos

ANEXO 10

SÍNTESIS ECONÓMICA DE APURÍMAC: FUENTES DE INFORMACIÓN

Fuente de información general		Fuente de información específica		Nombre del documento y/o archivo	Página Web
Sector Agropecuario	Dirección Regional Agraria Apurímac	Dirección de Información Agraria		Informe Estadístico Continuo Mensual	
	Dirección Regional Agraria Andahuaylas	Dirección de Información Agraria		Ejecución y Perspectivas de la Información agrícola	
Pesca	Dirección Subregional de Pesquería Andahuaylas	Oficina de Extracción y Pesca Artesanal		Información Estadística Mensual del Desembarque de Productos Hidrobiológicos	
Minería	Ministerio de Energía y Minas	Dirección General de Minería		Boletín Mensual de Minería	www.mem.gob.pe
Electricidad	Electro Sur Este S.A.A.	División de Facturación		Generación propia de Energía MW.h Venta de Energía en MW.h	
Turismo	Ministerio de Comercio Exterior y Turismo	Dirección Regional de Turismo		Indices Mensuales de Ocupabilidad de Establecimientos de Hospedaje Colectivo	www.mincetur.gob.pe
Afiliaciones por AFPs	Superintendencia de Banca y Seguros	Boletín Estadístico de AFPs		Número de Afiliados Activos por AFPs	www.sbs.gob.pe
Exportaciones	SUNAT	Operatividad Aduanera		Regímenes Aduaneros	www.sunat.gob.pe
Recaudación Tributaria	SUNAT	Nota Tributaria		Ingresos Recaudados por la Sunat	www.sunat.gob.pe
Gobierno Regional	Ministerio de Economía y Finanzas	Transparencia Económica		Gobiernos Nacional y Regionales (SIAF-SP)	www.mef.gob.pe
Sistema Financiero Regional	Superintendencia de Banca y Seguros	Boletín Estadístico de Banca Múltiple		Créditos Directos y Depósitos por Oficina	Desde octubre de 2005 www.sbs.gob.pe
Comentario:					
<p>1.- Las cifras y series estadísticas que se incluyen en la Síntesis Económica, han sido proporcionadas por las distintas fuentes de información mediante documentos impresos y archivos informáticos. La Sucursal Cusco del BCRP no realiza modificaciones ni alteraciones a estas cifras, por lo que cualquier reajuste o cambio posterior puede dar lugar a diferencias en los datos que se presentan en la Síntesis Económica y las cifras (reajustadas y modificadas), que podrían ofrecer las fuentes de información. Los reajustes y modificaciones de las cifras son de absoluta competencia y responsabilidad de las fuentes de información.</p> <p>2.- Debido a la significativa volatilidad (alta varianza) de las series económicas a nivel regional, el análisis cualitativo de la Síntesis Económica se realiza considerando la variación absoluta, y la variación relativa.</p>					

VI. FICHA TÉCNICA

Metodología del Cálculo del Indicador de Actividad Económica Regional de Apurímac

El Indicador de Actividad Económica Regional es un indicador parcial de corto plazo, que busca medir el desenvolvimiento de la economía regional, a partir de la evolución de la actividad de los principales sectores. Los sectores considerados representan el 54,4 por ciento del Valor Agregado Bruto de la región, publicado por el INEI.

La variación del indicador regional, se obtiene mediante la agregación ponderada de la variación de los índices sectoriales, utilizando como factor de ponderación la estructura porcentual del Valor Agregado Bruto (VAB) anual del año 2007, elaborado por el INEI.

$$\text{Var. \% Indicador} = \sum_{i=1}^n \text{Var. \% sector } i(t) * w_i$$

Var. % sector i = Variación porcentual del sector i del periodo (mes) t .

n = Número de sectores que componen el índice

w_i = Peso relativo ponderado del sector i en base a su contribución al VAB regional 2007.

Con mediciones directas se obtienen los indicadores de los sectores: agropecuario, pesca y, minería. Por métodos indirectos de estimación, se calculan los indicadores asociados a electricidad y agua, servicios gubernamentales y, servicios financieros.

Características del procedimiento:

- La clasificación de los sectores productivos se basa en la Clasificación Industrial Internacional Uniforme (CIU-Revisión 3).
- Las fuentes de la información sectorial son:
 - Para el sector agropecuario, la información es proporcionada por el Ministerio de Agricultura.
 - En el sector pesca, la fuente de información es la Dirección Regional de la Producción de Apurímac.
 - En cuanto al sector minería, la información estadística se obtiene del Ministerio de Energía y Minas.
 - Respecto al sector electricidad, la fuente de

información es Electro Sur Este S. A. A..

- Para el sector servicios gubernamentales, las fuentes de información son: Ministerio de Economía y Finanzas e Instituto Nacional de Estadística e Informática.
 - En el caso de servicios financieros, la información es obtenida de la Superintendencia de Banca, Seguros y AFP, y el Instituto Nacional de Estadística e Informática.
- El valor bruto de producción (VBP), del sector agropecuario, pesca y, minería se obtienen de la aplicación de los precios del año base (1994), a los volúmenes de producción de los sectores respectivos. Los precios del año base, son los utilizados por la Dirección Nacional de Cuentas Nacionales del INEI.
 - En el caso del sector electricidad, el estimador indirecto es un índice de volumen físico de la tasa de variación de generación eléctrica.
 - Para servicios gubernamentales, se recurre a un índice de valor a precios de 1994, que se obtiene a partir de la agregación del gasto del Gobierno Regional de Apurímac en remuneraciones y compra de bienes y servicios, que se deflactan a precios del año 1994, utilizando el IPC nacional e IPM, respectivamente.
 - En servicios financieros, se utiliza un índice de valor a precios de 1994, obtenido mediante la agregación de los saldos de Depósitos y Colocaciones del Sistema Financiero, previamente deflactados por el IPC Nacional (Base 1994).

“Estructura del Indicador Regional”

Sector	Pond.(%) 2007
Agropecuario	22,4
Pesca	0,0
Minería	6,6
Electricidad y Agua	0,9
Servicios Gubernamentales	22,7
Servicios Financieros	1,8
Total	54,4

Nota: Para el caso del sector Servicios Financieros se considera el peso del sector a nivel nacional (1,8 por ciento).

