



BANCO CENTRAL DE RESERVA DEL PERÚ

**SUCURSAL CUSCO**

**SÍNTESIS ECONÓMICA DE MADRE DE DIOS  
MAYO 2010**

Elaborado por:

José Huamán, Dante Madrid y Víctor Chique

**DEPARTAMENTO DE ESTUDIOS ECONÓMICOS**

## CONTENIDO

RESEÑA INTRODUCTORIA.....	2
<b>I. ACTIVIDAD PRODUCTIVA Y EMPLEO</b>	
1.1. Producción .....	3
1.1.1. Producción Agropecuaria.....	3
1.1.2. Producción Pesquera.....	6
1.1.3. Producción Minera.....	7
1.1.4. Electricidad y Agua.....	7
1.1.5. Turismo.....	8
1.1.6. Encuesta Comercial.....	8
1.1.7. Expectativas Empresariales.....	9
1.2. Aspectos Laborales.....	10
1.2.1. Número de Afiliados Activos por AFP.....	10
<b>II. SECTOR EXTERNO</b>	
2.1. Exportaciones.....	11
2.2. Importaciones.....	12
<b>III. FINANZAS PÚBLICAS</b>	
3.1. Gobierno Central.....	12
3.2. Gobierno Regional.....	13
<b>IV. MONEDA Y CRÉDITO</b>	
4.1. Depósitos en el Sistema Financiero.....	13
4.2. Créditos del Sistema Financiero.....	15
<b>V. INFORMACIÓN ESTADÍSTICA</b>	
Anexo 1: Siembras por Campaña.....	17
Anexo 2: Producción Agropecuaria.....	18
Anexo 3: Producción Pesquera.....	19
Anexo 4: Producción Minera.....	20
Anexo 5: Generación y Venta de Energía Eléctrica.....	21
Anexo 6: Exportaciones Según Grupos de Productos.....	22
Anexo 7: Importaciones Según Uso o Destino Económico.....	23
Anexo 8: Ingresos Corrientes del Gobierno Central.....	24
Anexo 9: Ejecución Presupuestal de Gastos del Gobierno Regional.....	25
Anexo 10: Depósitos en el Sistema Financiero.....	26
Anexo 11: Créditos del Sistema Financiero.....	27
Anexo 12: Fuentes de Información.....	28
<b>VI. FICHA TÉCNICA</b>	
	29

**DIRECCIÓN EN INTERNET**

<http://www.bcrp.gob.pe>

## RESEÑA INTRODUCTORIA

El **Indicador de Actividad Económica Regional**, durante enero-mayo de 2010, decreció 5,6 por ciento, respecto al mismo periodo de 2009, debido a la contracción de los indicadores asociados a los sectores: minería, y electricidad y agua.

El **número de arribos**, en mayo de 2010, decreció 9,3 por ciento, con relación a igual mes de 2009 y el acumulado de **arribos** durante enero-mayo de 2010 se redujo en 3,5 por ciento, respecto al mismo periodo de 2009.

El valor FOB de las **exportaciones** totalizó US\$ 2,9 millones, mostrando un crecimiento de 22,7 por ciento respecto a mayo del año previo; y acumulando durante enero-mayo de 2010 un total de US\$ 15,7 millones, que representó una expansión de 32,1 por ciento respecto al mismo periodo de 2009.

El valor FOB de las **importaciones**, tramitadas por la Aduana de Puerto Maldonado, totalizó US\$ 200 mil, mostrando un incremento de 1,5 por ciento con relación a mayo de 2009. Durante enero-mayo de 2010, las importaciones sumaron US\$ 1,1 millones, resultando

menor en 37,1 por ciento, con relación al mismo periodo de 2009.

Los **ingresos del Gobierno Central** en la Región Madre de Dios totalizaron S/. 2,8 millones, decreciendo 2,2 por ciento respecto a lo captado en mayo de 2009. Durante enero-mayo de 2010, se acumuló un ingreso de S/. 15,6 millones, que representó una reducción de 5,1 por ciento. Los **gastos del Gobierno Regional** de Madre de Dios sumaron S/. 28,7 millones, creciendo 114,8 por ciento respecto a mayo de 2009 y, acumulando en enero-mayo de 2010 un total de S/. 80,5 millones, superior en 25,0 por ciento comparando con el mismo periodo de 2009.

El **saldo de depósitos** en el Sistema Financiero, al concluir mayo de 2010 totalizó S/. 106,6 millones, siendo superior en 8,6 por ciento respecto a abril pasado. Con relación a mayo de 2009, el saldo de depósitos fue menor en 9,7 por ciento. Por su parte, el **saldo de colocaciones** alcanzó S/. 316,4 millones, aumentando 0,5 por ciento respecto al mes anterior. Con relación a mayo de 2009, las colocaciones fueron superiores en 17,4 por ciento.

## I. ACTIVIDAD PRODUCTIVA Y EMPLEO

### 1.1. Producción

El Indicador de Actividad Económica Regional, durante enero-mayo de 2010, se contrajo 5,6 por ciento en comparación al

mismo periodo de 2009, por la reducción de los indicadores asociados a los sectores: minería y electricidad y agua.

**CUADRO N° 1**  
**INDICADOR DE ACTIVIDAD ECONÓMICA REGIONAL 1/ 2/**  
(Variación porcentual respecto a similar periodo del año anterior)

Sector	Ponderación 3/	Enero - Mayo
		2010
Agropecuario	8,4	6,1
Pesca	0,1	32,0
Minería	41,0	-14,5
Electricidad y Agua	0,5	-62,4
Servicios Gubernamentales	8,6	0,0
Servicios Financieros	1,8	8,0
<b>Total</b>	<b>60,4</b>	<b>-5,6</b>

1/ Es un indicador parcial de la actividad económica de la región que alcanza una cobertura de 60,4 por ciento del valor agregado bruto de la producción regional según cifras del INEI.

2/ Actualizado con información al 15 de julio de 2010.

3/ Considera la estructura productiva de la región para el año 2007 según cifras del INEI. En el caso de los servicios financieros se considera como ponderación el promedio nacional para dicho año (1,8 por ciento).

Fuente: Dirección Regional de Agricultura, Dirección Regional de la Producción, MINEM, Electro Sur Este S.A.A., EMAPAT S.R.L., MEF y SBS.

Elaboración: BCRP. Sucursal Cusco. Departamento de Estudios Económicos

#### 1.1.1. Producción Agropecuaria

El valor bruto de la producción (VBP) agropecuaria resultó superior en 4,6 por ciento, con relación a mayo de 2009. El VBP del subsector agrícola se incrementó en 9,4 por ciento y el del subsector pecuario se redujo en 0,5 por ciento.

El VBP acumulado creció 6,1 por ciento, respecto a enero-mayo de 2009, como resultado del crecimiento del subsector agrícola en 10,9 por ciento, que fue contrarrestado parcialmente por la reducción del subsector pecuario en 2,4 por ciento.

**CUADRO N° 2**  
**VALOR BRUTO DE LA PRODUCCIÓN AGROPECUARIA**  
(Variaciones porcentuales reales)

	Mayo	Enero – Mayo
	2009 - 2010	2009 - 2010
Subsector Agrícola	9,4	10,9
Subsector Pecuario	-0,5	-2,4
<b>Sector Agropecuario</b>	<b>4,6</b>	<b>6,1</b>

Preliminar

Fuente: Dirección Regional de Agricultura – Madre de Dios

Elaboración: BCRP. Sucursal Cusco, Departamento de Estudios Económicos

## Producción Agrícola

En el mes de mayo, el crecimiento del valor bruto de la producción (VBP) agrícola estuvo principalmente asociado a la mayor producción de pasto brachiaria, piña y plátano.

Asimismo, durante enero-mayo de 2010, el crecimiento de la producción agrícola fue resultado del aumento productivo de pasto brachiaria, maíz amarillo, entre otros.

**CUADRO N° 3**  
**PRODUCCIÓN DE PRINCIPALES PRODUCTOS AGRÍCOLAS**  
(Toneladas)

	Mayo			Enero - Mayo		
	2009	2010	Var. %	2009	2010	Var. %
Arroz	7	29	314,3	6 797	7 097	4,4
Café	5	20	300,0	18	26	44,4
Camote	18	29	61,1	72	93	29,2
Caña de azúcar	40	120	200,0	40	127	217,5
Frijol	0	0	--	0	3	--
Lechuga	0	7	--	0	14	--
Limón ácido	73	79	8,2	238	292	22,7
Maíz amarillo	7	23	228,6	8 754	10 147	15,9
Palta	0	10	--	0	18	--
Papaya	141	135	-4,3	592	710	19,9
Pasto Brachiaria	48 750	58 038	19,1	250 649	288 733	15,2
Piña	10	144	1 340,0	30	153	410,0
Plátano	816	1 033	26,6	4 227	4 593	8,7
Uncucha	23	49	113,0	94	137	45,7
Yuca	657	695	5,8	3 351	3 463	3,3

Fuente: Dirección Regional de Agricultura - Madre de Dios.  
Elaboración: BCRP. Sucursal Cusco, Departamento de Estudios Económicos.

**CUADRO N° 4**  
**PRECIOS EN CHACRA DE PRINCIPALES PRODUCTOS**  
(Nuevos soles por Kg.)

	Mayo		
	2009	2010	Var.%
Arroz	1,10	1,07	-2,7
Café	2,19	2,69	22,8
Camote	0,78	0,61	-21,8
Caña de azúcar	0,70	0,80	14,3
Frijol	--	--	--
Lechuga	--	0,78	--
Limón ácido	1,09	1,03	-5,5
Maíz amarillo	0,99	0,91	-8,1
Palta	--	1,20	--
Papaya	0,85	0,93	9,4
Pasto Brachiaria	0,02	0,02	0,0
Piña	0,50	1,02	104,0
Plátano	0,73	0,68	-6,8
Uncucha	0,55	0,58	5,5
Yuca	0,70	0,73	4,3

Preliminar  
Fuente: Dirección Regional de Agricultura - Madre de Dios  
Elaboración: BCRP. Sucursal Cusco, Departamento de Estudios Económicos

## Siembras

Periodo: Mayo de 2010

La superficie sembrada en la Región Madre de Dios fue de 391 hectáreas, siendo inferior en 54,6 por ciento, respecto al área instalada en mayo de 2009.

Las reducciones más significativas correspondieron a las áreas sembradas de pasto brachiaria y maíz amarillo.

Periodo: Agosto 2009 – Mayo 2010

Las siembras, durante agosto 2009- mayo 2010, fueron de 10 855 hectáreas, registrando una reducción de 6,7 por ciento, respecto al mismo periodo de la

campana anterior, explicado principalmente por la disminución de la superficie sembrada de maíz amarillo (-11,2 por ciento) y arroz (-10,9 por ciento).

**CUADRO N ° 5**  
**SUPERFICIE SEMBRADA**  
(Hectáreas)

	Mayo			Agosto - Mayo		
	2009	2010	Var. %	2008/09	2009/10	Var. %
Pasto Brachiaria	335	10	-97,0	1 230	1 161	-5,6
Maíz amarillo	199	139	-30,2	4 579	4 065	-11,2
Frijol	111	75	-32,4	209	315	50,7
Plátano	72	36	-50,0	424	499	17,7
Yuca	66	50	-24,2	624	648	3,8
Arroz	9	0	-100,0	4 295	3 828	-10,9
Uncucha	13	5	-61,5	42	47	11,9
Sandía	17	12	-29,4	18	29	61,1
Achiote	2	0	-100,0	2	0	-100,0
Cocotero	1	0	-100,0	2	3	50,0
Mandarina	1	0	-100,0	1	2	100,0
Mango	1	0	-100,0	1	1	0,0
Palta	1	0	-100,0	3	0	-100,0
Tomate	2	1	-50,0	3	6	100,0
Papaya	1	9	800,0	14	49	250,0
Otros	30	54	80,0	188	202	7,4
<b>TOTAL</b>	<b>861</b>	<b>391</b>	<b>-54,6</b>	<b>11 635</b>	<b>10 855</b>	<b>-6,7</b>

Preliminar

Fuente: Dirección Regional de Agricultura – Madre de Dios

Elaboración: BCRP. Sucursal Cusco, Departamento de Estudios Económicos

## Producción Pecuaria

En cuanto al subsector pecuario, el decrecimiento del VBP en mayo de 2010, estuvo vinculado a la reducción de la producción de carne de ave y carne de ovino.

Asimismo, en la disminución del VBP acumulado de enero-mayo de 2010, destacó la menor producción de carne de ave y carne de porcino.

**CUADRO N ° 6**  
**PRODUCCIÓN PECUARIA**  
(Toneladas)

	Mayo			Enero – Mayo		
	2009	2010	Var. %	2009	2010	Var. %
<b>CARNE</b>						
° Ave	235	216	-8,1	1 151	1 088	-5,5
° Vacuno	118	132	11,9	675	698	3,4
° Ovino	5	4	-20,0	20	20	0,0
° Porcino	17	18	5,9	103	80	-22,3
HUEVOS	21	22	4,8	105	110	4,8
LECHE	253	254	0,4	1 235	1 248	1,1

Preliminar

Fuente: Dirección Regional de Agricultura - Madre de Dios

Elaboración: BCRP. Sucursal Cusco, Departamento de Estudios Económicos

### 1.1.2. Producción Pesquera

El valor bruto de la producción (VBP) pesquera creció 22,3 por ciento, con relación a mayo de 2009, debido en mayor parte al incremento que mostró la producción de gamitana (1 033,6 por ciento).

Asimismo, el VBP acumulado durante enero-mayo de 2010 aumentó 32,0 por ciento, respecto a similar periodo de 2009, como resultado de la mayor producción de paco (179,8 por ciento) y mota (44,4 por ciento).

**CUADRO N° 7**  
**VALOR BRUTO DE LA PRODUCCIÓN PESQUERA**  
(Variaciones porcentuales reales)

	Mayo		Enero - Mayo	
	2009 - 2010		2009 - 2010	
Mota	23,4		44,4	
Yahuarachi	-46,9		-26,3	
Boquichico	9,6		-8,7	
Doncella	-30,3		-26,5	
Zúngaro	-67,0		-34,5	
Yulilla	-17,6		64,3	
Gamitana	1 033,6		111,7	
Paco	55,4		179,8	
Puma zúngaro	45,3		19,6	
Chambira	-67,5		-14,1	
Otras Especies	-53,4		7,1	
<b>TOTAL</b>	<b>22,3</b>		<b>32,0</b>	

Preliminar

Fuente: Dirección Regional de Producción - Madre de Dios

Elaboración: BCRP. Sucursal Cusco, Departamento de Estudios Económicos

**CUADRO N° 8**  
**PRODUCCIÓN PESQUERA CONTINENTAL**  
(Kg.)

	Mayo			Enero - Mayo		
	2009	2010	Var.%	2009	2010	Var.%
<b>FRESCO</b>						
Mota	5 768	7 118	23,4	35 062	50 624	44,4
Yahuarachi	3 022	1 604	-46,9	18 033	13 295	-26,3
Boquichico	1 444	1 582	9,6	9 853	8 992	-8,7
Doncella	1 396	973	-30,3	7 008	5 149	-26,5
Zúngaro	4 942	1 633	-67,0	14 034	9 188	-34,5
Yulilla	1 086	895	-17,6	3 555	5 841	64,3
Gamitana	980	11 109	1 033,6	9 997	21 164	111,7
Paco	2 585	4 018	55,4	10 224	28 608	179,8
Puma zúngaro	274	398	45,3	2 119	2 534	19,6
Chambira	372	121	-67,5	1 765	1 516	-14,1
Otras Especies	4 473	2 083	-53,4	14 818	15 876	7,1

Preliminar

Fuente: Dirección Regional de la Producción - Madre de Dios

Elaboración: BCRP. Sucursal Cusco, Departamento de Estudios Económicos

### 1.1.3. Producción Minera

El valor bruto de la producción minera, que corresponde únicamente a la producción de oro, decreció 13,0 por ciento, al compararlo con mayo de 2009.

Del mismo modo, en términos acumulados, durante enero-mayo de 2010, el VBP disminuyó 14,5 por ciento, respecto al mismo periodo de 2009.

**CUADRO N° 9**  
**VALOR BRUTO DE LA PRODUCCIÓN MINERA**  
(Variaciones porcentuales reales)

	Mayo		Enero – Mayo	
	2009	2010	2009	2010
Oro		-13,0		-14,5
<b>TOTAL</b>		<b>-13,0</b>		<b>-14,5</b>

Preliminar

Fuente: Ministerio de Energía y Minas.

Elaboración: BCRP. Sucursal Cusco, Departamento de Estudios Económicos

**CUADRO N° 10**  
**PRODUCCIÓN MINERA**

	Mayo			Enero – Mayo		
	2009	2010	Var.%	2009	2010	Var.%
MINERÍA METÁLICA 1/						
Oro (gr.)	1 438 621	1 251 692	-13,0	6 924 151	5 917 404	-14,5

Preliminar

1/ Contenido fino

Fuente: Ministerio de Energía y Minas.

Elaboración: BCRP. Sucursal Cusco, Departamento de Estudios Económicos

### 1.1.4. Electricidad y Agua

La generación de energía eléctrica, en mayo de 2010, se redujo en 34,6 por ciento, respecto a similar mes de 2009, como resultado de la disminución en la generación térmica desde enero de 2009, debido a que por menores costos viene siendo sustituida por energía hidráulica adquirida en otras regiones, al haberse concretado la incorporación de la Región Madre de Dios al Sistema Interconectado Nacional.

La generación acumulada de enero-mayo de 2010 mostró una reducción de 76,4 por ciento respecto al mismo periodo de 2009.

Por otra parte, la venta de electricidad creció 16,8 por ciento, en comparación a mayo de 2009, habiéndose realizado transacciones sólo en el mercado regulado. Del mismo modo, la comercialización de energía, acumulada durante enero-mayo de 2010, se incrementó en 27,0 por ciento, con relación al mismo periodo de 2009.

**CUADRO N° 11**  
**GENERACIÓN Y VENTA DE ENERGÍA ELÉCTRICA**  
( MW. h.)

	Mayo			Enero – Mayo		
	2009	2010	Var.%	2009	2010	Var.%
<b>TOTAL GENERACIÓN DE ENERGÍA</b>						
• Térmica	254	166	-34,6	4 549	1 073	-76,4
<b>TOTAL VENTA DE ENERGÍA</b>	<b>2 645</b>	<b>3 090</b>	<b>16,8</b>	<b>12 142</b>	<b>15 420</b>	<b>27,0</b>
MERCADO REGULADO	2 645	3 090	16,8	12 142	15 420	27,0
Media Tensión	567	619	9,2	2 528	3 139	24,2
Baja Tensión	2 078	2 471	18,9	9 614	12 281	27,7
• Alumbrado Público	134	135	0,7	648	655	1,1
• No Residencial	598	702	17,4	2 730	3 421	25,3
• Residencial	1 346	1 634	21,4	6 236	8 205	31,6

Preliminar

Fuente: EGEMSA, Electro Sur Este S.A.

Elaboración: BCRP. Sucursal Cusco, Departamento de Estudios Económicos



La producción de agua potable creció 5,9 por ciento, respecto a mayo de 2009. En términos acumulados, durante enero-mayo de 2010, la producción aumentó 9,2 por ciento.

La facturación fue mayor en 3,5 por ciento con relación a mayo de 2009. Asimismo, durante enero-mayo de 2010, la facturación se incrementó en 10,4 por ciento, en comparación al mismo periodo de 2009.

**CUADRO N° 12**  
**PRODUCCIÓN Y FACTURACIÓN DE AGUA POTABLE**  
(M<sup>3</sup>)

	Mayo			Enero - Mayo		
	2009	2010	Var. %	2009	2010	Var. %
Producción	285 003	301 957	5,9	1 354 357	1 478 567	9,2
Distribución	273 003	265 450	-2,8	1 253 574	1 355 210	8,1
Facturación	175 994	182 205	3,5	867 016	957 601	10,4

Preliminar

Fuente: EMAPAT S.R.L., Empresa Municipal de Agua Potable y Alcantarillado de Tambopata.

Elaboración: BCRP. Sucursal Cusco, Departamento de Estudios Económicos

### 1.1.5. Turismo

El número de arribos en la Región Madre de Dios totalizó 17 113 personas, reduciéndose 9,3 por ciento, con relación a mayo de 2009. Asimismo, el número

acumulado de arribos en enero-mayo de 2010 fue de 74 470 personas, resultando inferior en 3,5 por ciento, respecto a lo registrado en el mismo periodo de 2009.

**CUADRO N° 13**  
**ARRIBOS Y PERNOCTACIONES EN ESTABLECIMIENTOS DE HOSPEDAJE**

	Mayo			Enero - Mayo		
	2009	2010	Var. %	2009	2010	Var. %
<b>TOTAL ARIBOS</b>	<b>18 864</b>	<b>17 113</b>	<b>-9,3</b>	<b>77 176</b>	<b>74 470</b>	<b>-3,5</b>
▪ Nacionales	12 828	10 988	-14,3	56 755	55 680	-1,9
▪ Extranjeros	6 036	6 125	1,5	20 421	18 790	-8,0
<b>TOTAL PERNOCTACIONES</b>	<b>34 613</b>	<b>30 293</b>	<b>-12,5</b>	<b>135 538</b>	<b>123 020</b>	<b>-9,2</b>
▪ Nacionales	20 049	16 571	-17,3	88 865	83 179	-6,4
▪ Extranjeros	14 564	13 722	-5,8	46 673	39 841	-14,6

Preliminar

Fuente: Ministerio de Comercio Exterior y Turismo.

Elaboración: BCRP. Sucursal Cusco, Departamento de Estudios Económicos

### 1.1.6. Encuesta comercial

En el mes de mayo de 2010, los resultados obtenidos a través de la encuesta comercial aplicada a 20 establecimientos comerciales, muestran que el 55 por ciento registró un mayor nivel de ventas que en el mes anterior. Por otro lado, el 35 por ciento de los encuestados indicó que se redujeron las ventas y el 10 por ciento que se mantuvieron constantes.

Comparando las ventas de mayo de 2010 con las de similar mes del año anterior, el 45 por ciento de encuestados indicó que el nivel de sus ventas no varió,

para el 30 por ciento disminuyó, y para el 25 por ciento se incrementó.

Con respecto a las expectativas, el 55 por ciento de las empresas encuestadas estima que la actividad comercial se mantendrá igual en los tres meses siguientes, el 40 por ciento espera que mejore y el 5 por ciento opina que disminuirá. En cuanto a las expectativas de ventas con un horizonte de doce meses, el 65 por ciento indicó una probable mejora y el 35 por ciento espera que se mantengan estables.

**CUADRO N° 14**  
**ENCUESTA DE VENTAS A EMPRESAS COMERCIALES - MAYO 2010**  
 (En porcentaje)

	VENTAS						EXPECTATIVAS DE VENTAS						TASA DE RESPUESTA (%)
	Mayo 10/ Abril 10			Mayo 10/ Mayo 09			Agosto 10/ Mayo 10			Mayo 11/ Mayo 10			
	+	-	=	+	-	=	+	-	=	+	-	=	
<b>VENTAS MINORISTAS</b>	<b>53</b>	<b>35</b>	<b>12</b>	<b>29</b>	<b>30</b>	<b>41</b>	<b>29</b>	<b>6</b>	<b>65</b>	<b>59</b>	<b>0</b>	<b>41</b>	<b>100</b>
Alimentos y bebidas	34	33	33	0	33	67	0	0	100	100	0	0	100
Vestido y calzados	100	0	0	100	0	0	0	0	100	0	0	100	100
Electrodomésticos	50	50	0	0	50	50	50	0	50	0	0	100	100
Materiales de construcción y ferretería	100	0	0	67	33	0	0	33	67	67	0	33	100
Automóviles y repuestos	0	100	0	0	0	100	0	0	100	100	0	0	100
Venta de combustible	100	0	0	100	0	0	100	0	0	100	0	0	100
Productos farmacéuticos	33	67	0	0	67	33	33	0	67	33	0	67	100
Librerías	0	50	50	0	0	100	50	0	50	50	0	50	100
<b>VENTAS MAYORISTAS</b>													
Alimentos y bebidas	67	33	0	0	33	67	100	0	0	100	0	0	100
<b>TOTAL</b>	<b>55</b>	<b>35</b>	<b>10</b>	<b>25</b>	<b>30</b>	<b>45</b>	<b>40</b>	<b>5</b>	<b>55</b>	<b>65</b>	<b>0</b>	<b>35</b>	<b>100</b>

Fuente: Encuesta propia a empresas comerciales  
 Elaboración: BCRP. Sucursal Cusco, Departamento de Estudios Económicos

El Índice de Ventas de Comercio (IVC) se redujo en 14 puntos, respecto a abril, ubicándose en 48 puntos para el mes de mayo.

En comparación al mes de mayo de 2009, el índice resultó inferior en 10 puntos.

**GRÁFICO N° 1**  
**ÍNDICE DE VENTAS DE COMERCIO**  
 (Comparado con igual mes del año anterior)

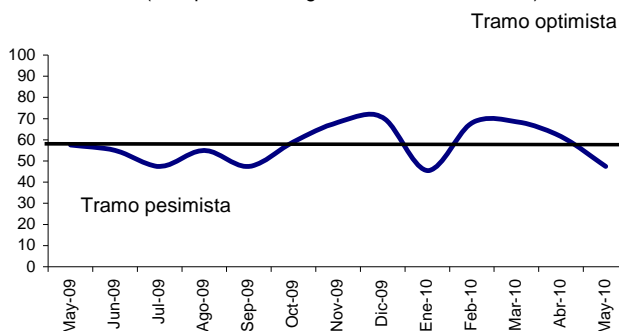

### 1.1.7. Expectativas Empresariales

La Encuesta de Expectativas Empresariales fue aplicada a 34 empresas de los sectores comercio, servicios e industria. Los resultados indican que las expectativas son optimistas sobre la situación económica del país para el siguiente mes, y los próximos tres y doce meses, según el 47,0; 55,9 y 85,3 por ciento de los encuestados.

Las expectativas sobre la situación económica de las empresas muestran una

posición conservadora para el siguiente mes, pues el 50,0 por ciento de los encuestados indicó que el entorno se mantendrá estable. En el plazo próximo de tres meses, el 52,9 por ciento considera una mejor situación económica en la empresa. Asimismo, el 73,5 por ciento manifestó que espera un contexto económico favorable, para el mes de mayo de 2011.

**CUADRO N° 15**  
**EXPECTATIVA EMPRESARIAL - MAYO 2010**  
(En porcentaje)

	SITUACIÓN ECONÓMICA DEL PAÍS			SITUACIÓN ECONÓMICA DE LA EMPRESA		
	1 mes	3 meses	12 meses	1 mes	3 meses	12 meses
<b>Comercio</b>						
Mejor	30,0	35,0	75,0	25,0	35,0	60,0
Igual	50,0	60,0	20,0	65,0	60,0	30,0
Peor	20,0	5,0	5,0	10,0	5,0	10,0
<b>Servicios</b>						
Mejor	77,8	77,8	100,0	55,6	66,7	88,9
Igual	22,2	11,1	0,0	33,3	22,2	11,1
Peor	0,0	11,1	0,0	11,1	11,1	0,0
<b>Industrial</b>						
Mejor	60,0	100,0	100,0	60,0	100,0	100,0
Igual	40,0	0,0	0,0	20,0	0,0	0,0
Peor	0,0	0,0	0,0	20,0	0,0	0,0
<b>TOTAL</b>						
Mejor	47,0	55,9	85,3	38,2	52,9	73,5
Igual	41,2	38,2	11,8	50,0	41,2	20,6
Peor	11,8	5,9	2,9	11,8	5,9	5,9

Fuente: Encuesta propia a empresas comerciales, de servicios e industriales  
Elaboración: BCRP. Sucursal Cusco, Departamento de Estudios Económicos

El índice de expectativas acerca de la evolución de la economía en los próximos tres meses, continuó ubicándose en el tramo optimista, alcanzando 75 puntos en mayo de 2010, que resultó menor en 4 puntos al del mes anterior y superior en 22 puntos con relación a mayo de 2009.

Por otro lado, el índice de expectativas, acerca de la evolución de las empresas dentro de tres meses, registró 74 puntos en el mes de mayo de 2010. Se redujo en 4 puntos respecto al mes anterior, y se incrementó en 11 puntos en comparación al índice de mayo de 2009.

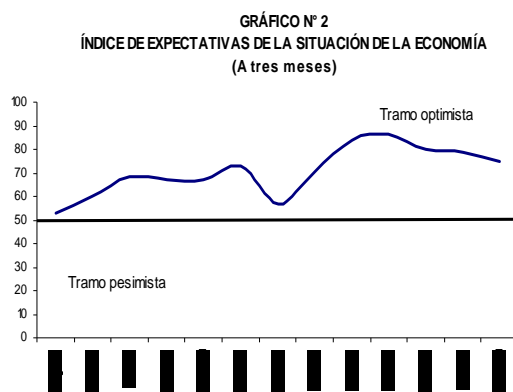

## 1.2. Aspectos Laborales

### 1.2.1. Número de Afiliados Activos por AFP

El número total de afiliados activos por AFP aumentó 0,8 por ciento respecto a abril de 2010, principalmente por la mayor afiliación de la AFP Prima (2,3 por ciento).

En comparación a mayo de 2009, el número de afiliados creció 5,9 por ciento, destacando el mayor dinamismo de las AFP Horizonte (17,0 por ciento) y Prima (15,2 por ciento).

**CUADRO N° 16**  
**NÚMERO DE AFILIADOS ACTIVOS SEGÚN AFP**

	2009	2010		Var.%
	Mayo	Abril	Mayo	Mayo 2009 - 2010
Horizonte	1 208	1 367	1 413	17,0
Integra	2 604	2 615	2 611	0,3
Prima	2 414	2 717	2 780	15,2
Profuturo	5 450	5 573	5 566	2,1
<b>TOTAL SPP</b>	<b>11 676</b>	<b>12 272</b>	<b>12 370</b>	<b>5,9</b>

Fuente: Superintendencia de Banca, Seguros y AFP (SBS)  
Elaboración: BCRP. Sucursal Cusco, Departamento de Estudios Económicos

## II. SECTOR EXTERNO

### 2.1. Exportaciones

Las exportaciones efectuadas en mayo de 2010 totalizaron US\$ 2,9 millones, registrando un incremento de 22,7 por ciento con respecto a mayo de 2009, destacando el aumento de las exportaciones de productos mineros.

Del mismo modo, las exportaciones acumuladas en enero-mayo representaron US\$ 15,7 millones, creciendo 32,1 por ciento con respecto a similar periodo de 2009, como consecuencia de la mayor exportación de productos mineros.

**CUADRO N° 17**  
**EXPORTACIONES SEGÚN GRUPOS DE PRODUCTOS**  
(Valor FOB en miles de US dólares)

	Mayo			Enero – Mayo		
	2009	2010	Var. %	2009	2010	Var. %
PRODUCTOS TRADICIONALES	1 642	2 213	34,8	7 760	12 500	61,1
Mineros	1 642	2 213	34,8	7 760	12 500	61,1
PRODUCTOS NO TRADICIONALES	750	723	-3,6	4 130	3 211	-22,3
Agropecuario	337	254	-24,6	861	1 291	49,9
Pesqueros	0	0	-	0	0	-
Textiles	0	0	-	14	0	-100,0
Maderas y papeles, y sus manufacturas	413	469	13,6	3 255	1 919	-41,0
Químicos	0	0	-	0	0	-
Metal mecánicos	0	0	-	0	1	-
Otros	0	0	-	0	0	-
<b>TOTAL</b>	<b>2 392</b>	<b>2 936</b>	<b>22,7</b>	<b>11 890</b>	<b>15 711</b>	<b>32,1</b>

Preliminar  
Fuente: Superintendencia Nacional de Administración Tributaria - SUNAT  
Elaboración: BCRP. Sucursal Cusco, Departamento de Estudios Económicos

**GRÁFICO N° 4**  
**ESTRUCTURA DE LAS EXPORTACIONES**  
**POR GRUPOS DE PRODUCTOS**

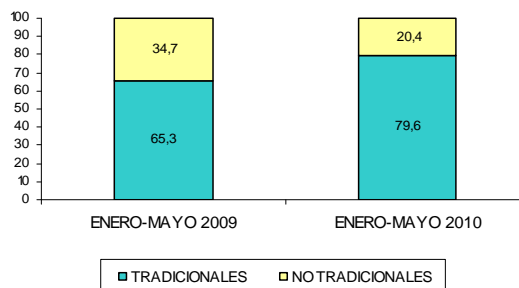

## 2.2. Importaciones

El valor FOB de las importaciones, tramitadas por la Aduana de Puerto Maldonado, totalizó US\$ 200 mil, registrando un incremento de 1,5 por ciento, respecto a mayo de 2009. Esta variación positiva se debió principalmente a la mayor importación de bienes de consumo no duraderos.

En términos acumulados, durante el periodo enero-mayo de 2010, las importaciones sumaron US\$ 1,1 millones, mostrando una reducción de 37,1 por ciento, respecto a similar periodo de 2009. Este resultado se explicó en mayor proporción por la menor importación de insumos para la industria (-59,3 por ciento).

**CUADRO N° 18**  
**IMPORTACIONES SEGÚN USO O DESTINO ECONÓMICO**  
(Valor FOB en miles de US dólares)

	Mayo			Enero - Mayo		
	2009	2010	Var. %	2009	2010	Var. %
BIENES DE CONSUMO	12	103	758,3	57	246	331,6
° No Duraderos	12	102	750,0	53	242	356,6
° Duraderos	0	1	--	4	4	0,0
INSUMOS	98	17	-82,7	1 063	433	-59,3
° Materias primas para la industria	98	17	-82,7	1 063	433	-59,3
BIENES DE CAPITAL	87	80	-8,0	671	448	-33,2
° Materiales de construcción	80	0	-100,0	247	367	48,6
° Para la agricultura	0	0	--	6	0	-100,0
° Para la industria	7	47	571,4	69	48	-30,4
° Equipos de transporte	0	33	--	349	33	-90,5
<b>TOTAL</b>	<b>197</b>	<b>200</b>	<b>1,5</b>	<b>1 791</b>	<b>1 127</b>	<b>-37,1</b>

Preliminar

Nota: Comprende las importaciones tramitadas por la Aduana de Puerto Maldonado

Fuente: Superintendencia Nacional de Administración Tributaria SUNAT

Elaboración: BCRP. Sucursal Cusco, Departamento de Estudios Económicos

## III. FINANZAS PÚBLICAS

### 3.1. Gobierno Central

Los ingresos del Gobierno Central en la Región Madre de Dios totalizaron S/. 2,8 millones, disminuyendo en 2,2 por ciento, respecto a lo captado en mayo de 2009, debido a la menor recaudación del impuesto a la renta (-7,8 por ciento).

En términos acumulados, durante el periodo enero-mayo de 2010, los ingresos sumaron S/. 15,6 millones, mostrando una reducción de 5,1 por ciento, en comparación a los ingresos de similar periodo de 2009.

**CUADRO N° 19**  
**INGRESOS CORRIENTES DEL GOBIERNO CENTRAL 1/**  
(En Miles de Nuevos Soles)

	Mayo			Enero-Mayo		
	2009	2010	Var. %	2009	2010	Var. %
1. Impuesto a la Renta	2 026	1 867	-7,8	10 662	10 789	1,2
2. Impuesto a la Producción y al Consumo	500	399	-20,2	3 469	2 761	-20,4
- I.G.V.	493	393	-20,3	3 444	2 735	-20,6
° Operaciones Internas	373	316	-15,3	2 265	2 000	-11,7
° Operaciones Externas	120	77	-35,8	1 179	735	-37,7
- I.S.C.	7	6	-14,3	25	26	4,0
3. Impuesto a la importación	15	28	86,7	105	148	41,0
4. Otros Ingresos Tributarios	288	473	64,2	2 158	1 865	-13,6
<b>TOTAL</b>	<b>2 829</b>	<b>2 767</b>	<b>-2,2</b>	<b>16 394</b>	<b>15 563</b>	<b>-5,1</b>

1/ Actualizado con información de la SUNAT al 2010-07-14.

Fuente: Superintendencia Nacional de Administración Tributaria -SUNAT

Elaboración: BCRP. Sucursal Cusco, Departamento de Estudios Económicos

### 3.2. Gobierno Regional

Los desembolsos del Gobierno Regional de Madre de Dios sumaron S/. 28,7 millones, aumentando 114,8 por ciento, respecto a mayo de 2009. Este resultado se debió al aumento del gasto de capital (222,1 por ciento).

La ejecución presupuestal acumulada, de enero-mayo de 2010, totalizó S/. 80,5 millones, creciendo 25,0 por ciento respecto a similar periodo de 2009, destacando el incremento del gasto de capital (54,9 por ciento).

**CUADRO N° 20**  
**GASTOS DEL GOBIERNO REGIONAL, SEGÚN GRUPOS DE GASTO**  
(Miles de nuevos soles)

	Mayo			Enero - Mayo		
	2009	2010	Var. %	2009	2010	Var. %
<b>GASTO CORRIENTE</b>	6 848	7 719	12,7	35 311	35 409	0,3
• Personal y Obligaciones Sociales	4 942	5 113	3,5	25 309	25 172	-0,5
• Pensiones y Otras Prestaciones Sociales	330	330	0,0	1 782	1 804	1,2
• Bienes y Servicios	1 456	2 156	48,1	7 519	7 833	4,2
• Otros Gastos Corrientes	120	120	0,0	701	600	-14,4
<b>GASTO DE CAPITAL</b>	6 516	20 985	222,1	29 107	45 096	54,9
• Adquisición de Activos no Financieros	6 516	20 307	211,6	29 107	43 388	49,1
• Donaciones y Transferencias	0	678	-	0	1 708	-
<b>TOTAL</b>	<b>13 364</b>	<b>28 704</b>	<b>114,8</b>	<b>64 418</b>	<b>80 505</b>	<b>25,0</b>

Preliminar

Fuente: Ministerio de Economía y Finanzas (SIAF-SP)

Elaboración: BCRP. Sucursal Cusco, Departamento de Estudios Económicos

**CUADRO N° 21**  
**GASTOS DEL GOBIERNO REGIONAL, SEGÚN FUENTES DE FINANCIAMIENTO**  
(Miles de nuevos soles)

	Mayo			Enero - Mayo		
	2009	2010	Var. %	2009	2010	Var. %
Recursos Ordinarios	8 052	16 740	107,9	41 201	58 552	42,1
Recursos Directamente Recaudados	411	331	-19,5	1 755	1 460	-16,8
Donaciones y Transferencias	137	131	-4,4	1 379	413	-70,1
Canon y Sobrecanon	4 764	11 502	141,4	20 083	20 080	0,0
<b>TOTAL</b>	<b>13 364</b>	<b>28 704</b>	<b>114,8</b>	<b>64 418</b>	<b>80 505</b>	<b>25,0</b>

Preliminar

Fuente: Ministerio de Economía y Finanzas (SIAF-SP)

Elaboración: BCRP. Sucursal Cusco, Departamento de Estudios Económicos

## IV. MONEDA Y CRÉDITO

### 4.1 Depósitos en el Sistema Financiero

Al finalizar mayo de 2010, el saldo de depósitos en el Sistema Financiero totalizó S/. 106,6 millones, incrementándose en 8,6 por ciento respecto al mes anterior, como resultado de la mayor captación de las empresas bancarias (12,7 por ciento).

Con relación a mayo de 2009, el saldo de depósitos decreció 9,7 por ciento, por la reducción de la captación correspondiente a las empresas bancarias (-24,1 por ciento). Por otro lado, la liquidez en moneda nacional aumentó 25,7 por ciento y, en moneda extranjera disminuyó 47,0 por ciento.

**CUADRO N° 22**  
**DEPÓSITOS EN EL SISTEMA FINANCIERO**  
(Saldo en miles de nuevos soles)

	2009	2010		Var.%
	Mayo	Abril	Mayo	Mayo 2009 - 2010
Empresas Bancarias	87 431	58 895	66 390	-24,1
Instituciones Microfinancieras no Bancarias °Cajas Municipales	30 678	39 316	40 251	31,2
<b>TOTAL SISTEMA FINANCIERO</b>	<b>118 109</b>	<b>98 211</b>	<b>106 641</b>	<b>-9,7</b>
TOTAL M/N	60 553	75 381	76 132	25,7
TOTAL M/E	57 556	22 830	30 509	-47,0

Fuente: Superintendencia de Banca, Seguros y AFP (SBS)

Elaboración: BCRP. Sucursal Cusco, Departamento de Estudios Económicos

**CUADRO N° 23**  
**PARTICIPACIÓN EN LOS DEPÓSITOS**  
(En %)

	Mayo 2010		
	Miles de S/.	Participación %	Acumulado
Banco de Crédito	44 686	41,9	41,9
Caja Municipal Tacna	19 218	18,0	59,9
Interbank	16 603	15,6	75,5
Caja Municipal Arequipa	13 564	12,7	88,2
Caja Municipal Cusco	7 469	7,0	95,2
MiBanco	5 093	4,8	100,0
Banco Financiero	8	0,0	100,0
<b>TOTAL SISTEMA FINANCIERO</b>	<b>106 641</b>	<b>100,0</b>	

Fuente: Superintendencia de Banca, Seguros y AFP (SBS)

Elaboración: BCRP. Sucursal Cusco, Departamento de Estudios Económicos

Los depósitos a la vista decrecieron 45,8 por ciento, mientras que los depósitos de ahorro y a plazo crecieron 21,8 y 4,7 por ciento respectivamente, en comparación a mayo de 2009. El saldo de depósitos de

ahorro alcanzó a representar el 51,7 por ciento del total de obligaciones del Sistema Financiero, seguido por los depósitos a la vista con el 24,9 por ciento y los depósitos a plazo con el 23,4 por ciento.

**CUADRO N° 24**  
**DEPÓSITOS EN EL SISTEMA FINANCIERO SEGÚN TIPO**  
(Saldo en miles de nuevos soles)

	Var.%(%)	Participación(%)
	May.10/ May.09	Mayo 2010
Depósitos a la Vista	-45,8	24,9
Depósitos de Ahorro	21,8	51,7
Depósitos a Plazo	4,7	23,4
<b>TOTAL</b>	<b>-9,7</b>	<b>100,0</b>

Fuente: Superintendencia de Banca, Seguros y AFP (SBS)

Elaboración: BCRP. Sucursal Cusco, Departamento de Estudios Económicos

## 4.2 Créditos del Sistema Financiero

Al concluir mayo de 2010, el saldo de colocaciones del Sistema Financiero totalizó S/. 316,4 millones, aumentando 0,5 por ciento respecto a abril, principalmente por los mayores créditos de las instituciones microfinancieras no bancarias (0,7 por ciento). En comparación a mayo de 2009, las colocaciones se incrementaron en 17,4

por ciento, destacando el mayor dinamismo de las instituciones microfinancieras no bancarias (15,9 por ciento). En el mismo periodo, el saldo de créditos en moneda nacional creció 21,3 por ciento, en tanto que el de los créditos en moneda extranjera disminuyó 13,2 por ciento.

**CUADRO N° 25**  
**CRÉDITOS DEL SISTEMA FINANCIERO**  
(Saldo en miles de nuevos soles)

	2009	2010		Var. %
	Mayo	Abril	Mayo	Mayo 2009 - 2010
Empresas Bancarias	74 417	89 435	89 200	19,9
Instituciones Microfinancieras no Bancarias	193 926	223 307	224 814	15,9
° Cajas Municipales	193 926	223 307	224 814	15,9
° Edpymes	--	--	--	--
Empresas Financieras	1 140	2 193	2 354	106,5
<b>TOTAL SISTEMA FINANCIERO</b>	<b>269 483</b>	<b>314 935</b>	<b>316 368</b>	<b>17,4</b>
TOTAL M/N	239 307	288 218	290 169	21,3
TOTAL M/E	30 176	26 717	26 199	-13,2

Fuente: Superintendencia de Banca, Seguros y AFP (SBS)  
Elaboración: BCRP. Sucursal Cusco, Departamento de Estudios Económicos

**CUADRO N° 26**  
**PARTICIPACIÓN EN LOS CRÉDITOS**  
(En %)

	Miles de S/.	Mayo 2010	
		Participación %	Acumulado
Caja Municipal Tacna	101 056	32,0	32,0
Caja Municipal Arequipa	69 980	22,1	54,1
Caja Municipal Cusco	53 778	17,0	71,1
MiBanco	42 533	13,4	84,5
Banco de Crédito	28 764	9,1	93,6
Interbank	17 854	5,6	99,2
Financiera Efectiva	1 563	0,5	99,7
Financiera TFC	791	0,3	100,0
Banco Financiero	49	0,0	100,0
<b>TOTAL SISTEMA FINANCIERO</b>	<b>316 368</b>	<b>100,0</b>	

Fuente: Superintendencia de Banca, Seguros y AFP (SBS)  
Elaboración: BCRP. Sucursal Cusco, Departamento de Estudios Económicos



## **V. INFORMACIÓN ESTADÍSTICA MENSUAL**

ANEXO 1  
**REGIÓN MADRE DE DIOS: SIEMBRAS POR CAMPAÑA**  
(Hectáreas)

	2009								2010					Agosto - Mayo	
	May.	Jun.	Jul.	Ago.	Set.	Oct.	Nov.	Dic.	Ene.	Feb.	Mar.	Abr.	May.	2008/09	2009/10
Achiote	2	0	0	0	0	0	0	0	0	0	0	0	0	2	0
Arazá	0	0	0	0	0	0	0	0	0	0	0	0	0	0	0
Arroz	9	0	0	7	828	2 186	713	85	3	2	0	4	0	4 295	3 828
Brachiaria	335	2	0	0	103	287	50	180	154	116	110	151	10	1 230	1 161
Cacao	1	0	0	0	0	0	0	0	0	0	0	0	2	3	2
Café	0	0	0	0	0	0	0	0	0	0	0	0	0	0	0
Caigua	0	0	1	0	1	0	0	0	1	1	1	0	1	2	5
Caimito	0	0	0	0	0	0	0	0	0	0	0	0	0	0	0
Camote	3	3	0	0	0	8	0	2	0	2	1	1	6	19	20
Caña de azúcar	0	0	0	0	0	0	1	0	0	0	5	0	0	0	6
Carambola	0	0	0	0	0	0	0	0	0	2	0	0	0	0	2
Cocona	0	0	0	0	3	0	0	0	2	0	4	0	3	4	12
Coco	1	0	0	0	0	0	3	0	0	0	0	0	0	2	3
Coll o Repollo	1	1	1	1	1	0	0	0	1	1	0	1	1	8	6
Copoazú	0	0	0	0	7	0	0	0	0	3	4	1	11	44	26
Frijol	111	2	0	3	0	1	2	0	0	0	8	226	75	209	315
Lechuga	0	1	1	1	1	1	1	1	1	1	1	1	1	0	10
Lima	0	0	0	0	0	0	0	0	0	0	0	0	0	0	0
Limón ácido	0	0	0	0	0	0	1	0	0	3	6	0	0	0	10
Maíz amarillo	199	1	0	22	1 285	2 148	360	34	1	0	5	71	139	4 579	4 065
Maíz choclo	10	0	0	0	5	15	0	0	0	0	0	5	20	50	45
Mandarina	1	0	0	0	0	0	1	0	0	0	0	1	0	1	2
Mango	1	0	0	0	0	0	0	0	0	0	1	0	0	1	1
Maní Fruta	0	0	0	0	0	0	0	0	0	0	0	0	0	0	0
Marañón	0	0	0	0	0	0	0	0	0	0	0	0	0	0	0
Naranja	0	0	0	0	1	0	1	0	0	0	3	1	2	2	8
Palta	1	0	0	0	0	0	0	0	0	0	0	0	0	3	0
Papaya	1	1	2	2	2	9	5	0	2	1	8	11	9	14	49
Pasto torourco	0	0	0	0	0	0	0	0	0	0	0	0	0	0	0
Pasto yarahua	10	0	0	0	0	0	5	0	6	0	0	0	0	30	11
Pepinillo	1	0	1	1	2	0	0	0	1	1	1	1	1	9	8
Pijuayo	0	0	0	0	0	0	0	0	0	0	0	0	0	1	0
Pimienta	0	0	0	0	0	0	0	0	0	0	0	0	0	0	0
Piña	2	0	0	0	0	0	3	0	9	3	4	2	5	11	26
Plátano	72	35	32	54	34	71	59	49	42	56	48	50	36	424	499
Rábano	0	0	0	0	0	0	0	0	0	0	0	0	0	0	0
Sandía	17	8	0	0	0	0	0	0	0	0	5	12	12	18	29
Soya	0	0	0	0	0	0	0	0	0	0	0	0	0	0	0
Tomate	2	1	0	1	0	0	0	0	1	1	1	1	1	3	6
Uncucha	13	2	0	3	3	10	5	2	3	6	7	3	5	42	47
Yuca	66	31	30	53	109	76	140	54	29	41	51	45	50	624	648
Zapallo	2	1	2	1	0	0	3	0	0	0	0	0	1	5	5
<b>Total</b>	<b>861</b>	<b>89</b>	<b>70</b>	<b>149</b>	<b>2 385</b>	<b>4 812</b>	<b>1 353</b>	<b>407</b>	<b>256</b>	<b>240</b>	<b>274</b>	<b>588</b>	<b>391</b>	<b>11 635</b>	<b>10 855</b>

Preliminar

Fuente: Dirección Regional de Agricultura - Madre de Dios

Elaboración: BCRP. Sucursal Cusco. Departamento de Estudios Económicos

ANEXO 2  
REGIÓN MADRE DE DIOS: PRODUCCIÓN AGROPECUARIA  
(Toneladas)

	2009								2010					Enero - Mayo	
	May.	Jun.	Jul.	Ago.	Set.	Oct.	Nov.	Dic.	Ene.	Feb.	Mar.	Abr.	May.	2009	2010
<b>AGRÍCOLA</b>															
Achiote	1	2	4	0	0	0	1	0	0	0	0	1	1	1	1
Arazá	6	0	0	0	2	0	0	0	4	5	5	2	0	22	16
Arroz	7	13	0	0	0	0	0	0	1 428	3 553	1 835	252	29	6 797	7 097
Brachiaria	48 750	49 000	48 930	51 680	52 370	53 100	55 440	57 430	55 371	57 752	59 282	58 290	58 038	250 649	288 733
Cacao	7	10	13	4	1	0	0	0	0	1	1	1	6	12	9
Café	5	8	8	2	0	0	0	0	2	1	1	2	20	18	26
Caigua	0	0	0	0	0	2	2	1	0	3	1	0	0	6	4
Caimito	18	6	36	23	17	0	4	6	7	7	0	0	0	18	14
Camote	18	22	14	19	9	8	18	5	7	17	26	14	29	72	93
Caña de azúcar	40	0	122	80	42	0	0	0	0	0	0	7	120	40	127
Carambola	15	8	7	6	6	0	0	0	20	10	19	7	7	57	63
Cocona	13	13	11	8	8	11	11	2	24	22	25	24	15	66	110
Coco	67	76	91	38	32	42	19	12	8	18	47	44	50	176	167
Coll o Repollo	3	3	4	4	4	3	4	4	4	0	0	5	3	11	12
Copoazú	37	0	0	0	0	0	0	0	14	11	49	45	5	71	124
Frijol	0	0	55	98	16	0	0	0	0	1	0	2	0	0	3
Lechuga	0	0	0	0	0	3	3	3	0	0	0	7	7	0	14
Lima	111	106	83	7	13	0	0	0	0	11	32	55	86	227	184
Limón ácido	73	66	51	26	11	8	12	75	47	56	43	67	79	238	292
Maíz amarillo	7	0	261	296	50	0	0	0	2 331	5 369	2 223	201	23	8 754	10 147
Maíz choclo	0	0	63	0	0	0	0	0	85	26	0	0	0	181	111
Mandarina	112	126	85	28	7	0	0	0	3	0	29	68	104	173	204
Mango	0	0	0	0	0	14	124	133	4	0	0	0	0	21	4
Maní Fruta	0	0	0	0	0	0	0	0	0	0	0	0	0	0	0
Marañón	6	6	7	9	16	6	4	21	0	0	0	0	9	12	9
Naranja	184	159	185	50	9	9	0	0	0	7	56	136	189	406	388
Palta	0	0	0	3	63	113	117	29	8	0	0	0	10	0	18
Papaya	141	124	121	144	144	154	140	146	182	113	129	151	135	592	710
Pasto torourco	0	0	0	0	0	0	0	0	0	0	0	0	0	0	0
Pasto yarahua	5 025	5 073	4 958	5 166	5 057	4 891	4 185	4 480	3 363	3 680	4 910	3 691	4 394	29 406	20 038
Pepinillo	4	4	4	4	4	1	3	3	3	0	1	6	6	16	16
Pijuayo	76	44	0	0	0	0	0	0	85	216	210	87	2	554	600
Pimienta	2	0	4	0	4	0	0	0	0	0	0	0	0	2	0
Piña	10	21	29	98	236	363	395	69	9	0	0	0	144	30	153
Plátano	816	846	900	933	1 018	883	880	923	934	777	936	913	1 033	4 227	4 593
Rábano	0	0	0	0	0	0	0	0	0	0	0	0	0	0	0
Sandía	0	12	81	102	93	15	5	0	0	0	0	0	0	0	0
Soya	0	0	0	0	0	0	0	0	0	0	0	0	0	0	0
Tomate	10	11	6	5	5	5	0	0	0	0	0	10	11	10	21
Uncucha	23	51	19	72	10	18	39	50	9	6	26	47	49	94	137
Yuca	657	654	629	705	790	693	665	790	750	643	673	702	695	3 351	3 463
Zapallo	5	5	11	11	5	5	6	6	17	21	0	10	5	19	53
<b>PECUARIO</b>															
<b>CARNE</b>															
° Ave	235	234	240	210	203	227	210	232	234	221	210	207	216	1 151	1 088
° Vacuno	118	145	134	147	128	141	149	146	157	139	133	137	132	675	698
° Ovino	5	5	6	5	5	5	4	4	4	4	4	4	4	20	20
° Porcino	17	24	25	26	24	26	20	20	23	20	2	17	18	103	80
HUEVOS	21	22	22	22	23	27	26	26	23	21	22	22	22	105	110
LECHE	253	258	262	260	263	276	259	242	261	249	253	231	254	1 235	1 248

Preliminar

Fuente: Dirección Regional de Agricultura - Madre de Dios

Elaboración: BCRP. Sucursal Cusco. Departamento de Estudios Económicos

ANEXO 3  
**REGIÓN MADRE DE DIOS: PRODUCCIÓN PESQUERA**  
(kg)

	2009								2010					Enero - Mayo	
	May.	Jun.	Jul.	Ago.	Set.	Oct.	Nov.	Dic.	Ene.	Feb.	Mar.	Abr.	May.	2009	2010
<b>FRESCO</b>															
Mota	5 768	6 006	14 429	12 500	9 544	9 366	3 539	4 868	6 736	14 272	14 488	8 010	7 118	35 062	50 624
Yahuarachi	3 022	2 613	3 302	6 566	6 257	6 162	3 619	5 196	3 334	2 925	1 809	3 623	1 604	18 033	13 295
Boquichico	1 444	2 343	2 144	2 217	3 898	4 405	2 338	2 666	1 363	1 353	1 824	2 870	1 582	9 853	8 992
Doncella	1 396	1 158	829	2 315	2 194	2 757	2 297	5 481	970	773	1 002	1 431	973	7 008	5 149
Zúngaro	4 942	1 658	1 574	1 882	2 114	2 818	2 172	2 529	2 237	1 489	2 966	863	1 633	14 034	9 188
Yulilla	1 086	1 334	1 841	1 772	2 291	2 308	1 885	3 258	2 157	1 310	761	718	895	3 555	5 841
Gamitana	980	4 221	6 569	125	3 031	2 347	1 204	1 613	4 800	1 269	535	3 451	11 109	9 997	21 164
Paco	2 585	2 851	2 484	4 600	2 491	6 409	3 995	2 682	4 084	9 125	7 708	3 673	4 018	10 224	28 608
Puma zúngaro	274	1 156	1 130	925	1 073	1 369	1 154	1 329	513	565	60	998	398	2 119	2 534
Chambira	372	892	1 158	717	752	615	609	519	451	197	23	724	121	1 765	1 516
Otras especies	4 473	5 060	5 346	6 075	6 673	4 836	4 368	11 173	2 629	4 782	2 143	4 239	2 083	14 818	15 876

Preliminar

Fuente: Dirección Regional de la Producción - Madre de Dios

Elaboración: BCRP. Sucursal Cusco. Departamento de Estudios Económicos

ANEXO 4

REGIÓN MADRE DE DIOS: PRODUCCIÓN MINERA

	2009								2010					Enero - Mayo	
	May.	Jun.	Jul.	Ago.	Set.	Oct.	Nov.	Dic.	Ene.	Feb.	Mar.	Abr.	May.	2009	2010
<b>MINERÍA METÁLICA 1/</b>															
<b>PRODUCCIÓN TOTAL:</b>															
Concentrado Metálico:															
Oro ( gr )	1 438 621	1 554 777	1 475 031	1 445 459	1 458 181	1 437 072	1 519 887	1 490 281	1 394 185	1 261 645	1 194 163	815 719	1 251 692	6 924 151	5 917 404

Preliminar

1/ Contenido fino

Fuente: Ministerio de Energía y Minas

Elaboración: BCRP. Sucursal Cusco. Departamento de Estudios Económicos

ANEXO 5  
**REGIÓN MADRE DE DIOS: GENERACIÓN Y VENTA DE ENERGÍA ELÉCTRICA**  
(MW.h.)

	2009								2010					Enero - Mayo	
	May.	Jun.	Jul.	Ago.	Set.	Oct.	Nov.	Dic.	Ene.	Feb.	Mar.	Abr.	May.	2009	2010
<b>TOTAL GENERACIÓN DE ENERGÍA</b>															
Térmica	254	209	306	169	175	983	1 043	206	169	337	236	165	166	4 549	1 073
<b>TOTAL VENTA ENERGÍA ELÉCTRICA</b>	<b>2 645</b>	<b>2 390</b>	<b>2 562</b>	<b>2 859</b>	<b>3 056</b>	<b>2 651</b>	<b>2 998</b>	<b>3 060</b>	<b>3 003</b>	<b>2 842</b>	<b>3 125</b>	<b>3 360</b>	<b>3 090</b>	<b>12 142</b>	<b>15 420</b>
MERCADO REGULADO	2 645	2 390	2 562	2 859	3 056	2 651	2 998	3 060	3 003	2 842	3 125	3 360	3 090	12 142	15 420
Media Tensión	567	470	518	589	640	533	588	629	630	551	669	670	619	2 528	3 139
Baja Tensión	2 078	1 920	2 044	2 270	2 416	2 118	2 410	2 431	2 373	2 291	2 456	2 690	2 471	9 614	12 281
°Alumbrado Público	134	152	152	138	156	129	117	122	126	132	126	136	135	648	655
°No Residencial	598	541	576	660	691	618	686	700	651	648	676	744	702	2 730	3 421
°Residencial	1 346	1 227	1 316	1 472	1 569	1 371	1 607	1 609	1 596	1 511	1 654	1 810	1 634	6 236	8 205

Preliminar

Fuente: Electro Sur Este S.A.A.

Elaboración: BCRP. Sucursal Cusco. Departamento de Estudios Económicos

ANEXO 6  
REGIÓN MADRE DE DIOS: EXPORTACIONES SEGÚN GRUPOS DE PRODUCTOS

(Valor FOB en miles de US dólares)

	2 009								2 010					Enero - Mayo	
	May.	Jun.	Jul.	Ago.	Set.	Oct.	Nov.	Dic.	Ene.	Feb.	Mar.	Abr.	May.	2009	2010
PRODUCTOS TRADICIONALES	1 642	2 002	2 345	2 462	2 721	2 768	2 578	2 675	2 317	2 759	3 099	2 112	2 213	7 760	12 500
°Mineros	1 642	2 002	2 345	2 462	2 721	2 768	2 578	2 675	2 317	2 759	3 099	2 112	2 213	7 760	12 500
PRODUCTOS NO TRADICIONALES	750	708	985	1 059	1 268	1 813	1 966	1 151	427	540	575	946	723	4 130	3 211
°Agropecuario	337	425	676	470	470	681	845	707	294	275	69	399	254	861	1 291
°Pesqueros	0	0	0	1	0	0	0	0	0	0	0	0	0	0	0
°Textiles	0	0	0	0	0	0	0	0	0	0	0	0	0	14	0
°Maderas y papeles, y sus manufacturas	413	282	309	587	782	1 130	1 121	444	133	265	506	546	469	3 255	1 919
°Químicos	0	0	0	0	16	2	0	0	0	0	0	0	0	0	0
°Minerales no metálica	0	0	0	0	0	0	0	0	0	0	0	0	0	0	0
°Sidero-metalúrgicos y joyería	0	0	0	0	0	0	0	0	0	0	0	0	0	0	0
°Metal mecánicos	0	0	0	1	0	0	0	0	0	0	0	1	0	0	1
°Otros	0	1	0	0	0	0	0	0	0	0	0	0	0	0	0
<b>TOTAL</b>	<b>2 392</b>	<b>2 710</b>	<b>3 330</b>	<b>3 521</b>	<b>3 989</b>	<b>4 581</b>	<b>4 544</b>	<b>3 826</b>	<b>2 744</b>	<b>3 299</b>	<b>3 674</b>	<b>3 058</b>	<b>2 936</b>	<b>11 890</b>	<b>15 711</b>

Preliminar

Fuente :Superintendencia Nacional de Administración Tributaria - SUNAT

Elaboración: BCRP. Sucursal Cusco. Departamento de Estudios Económicos

## ANEXO 7

## REGIÓN MADRE DE DIOS: IMPORTACIONES SEGÚN USO O DESTINO ECONÓMICO

(Valor FOB en miles de US dólares)

	2009								2010				Enero - Mayo		
	May.	Jun.	Jul.	Ago.	Set.	Oct.	Nov.	Dic.	Ene.	Feb.	Mar.	Abr.	May.	2009	2010
1. BIENES DE CONSUMO	12	40	26	83	0	40	13	14	3	0	76	64	103	57	246
No duraderos	12	40	26	83	0	40	13	13	0	0	76	64	102	53	242
Duraderos	0	0	0	0	0	0	0	1	3	0	0	0	1	4	4
2. INSUMOS	98	46	190	107	225	298	162	477	302	14	64	36	17	1 063	433
Combustible, lubricantes y conexos	0	0	0	0	0	0	0	0	0	0	0	0	0	0	0
Materias primas para la agricultura	0	0	0	0	0	0	0	0	0	0	0	0	0	0	0
Materias primas para la industria	98	46	190	107	225	298	162	477	302	14	64	36	17	1 063	433
3. BIENES DE CAPITAL	87	163	134	64	44	175	160	144	88	92	0	188	80	671	448
Materiales de construcción	80	163	134	0	26	175	30	94	88	92	0	187	0	247	367
Para la agricultura	0	0	0	0	1	0	0	0	0	0	0	0	0	6	0
Para la industria	7	0	0	64	17	0	20	21	0	0	0	1	47	69	48
Equipos de transporte	0	0	0	0	0	0	110	29	0	0	0	0	33	349	33
4. OTROS BIENES	0	0	0	0	0	0	0	0	0	0	0	0	0	0	0
<b>TOTAL IMPORTACIONES</b>	<b>197</b>	<b>249</b>	<b>350</b>	<b>254</b>	<b>269</b>	<b>513</b>	<b>335</b>	<b>635</b>	<b>393</b>	<b>106</b>	<b>140</b>	<b>288</b>	<b>200</b>	<b>1 791</b>	<b>1 127</b>

Preliminar

Nota: Comprende las importaciones tramitadas por la Aduana de Puerto Maldonado

Fuente :Superintendencia Nacional de Administración Tributaria - SUNAT

Elaboración: BCRP. Sucursal Cusco. Departamento de Estudios Económicos



ANEXO 8  
**REGIÓN MADRE DE DIOS: INGRESOS CORRIENTES DEL GOBIERNO CENTRAL**  
(Miles de nuevos soles)

	2009								2010					Enero - Mayo	
	May.	Jun.	Jul.	Ago.	Set.	Oct.	Nov.	Dic.	Ene.	Feb.	Mar.	Abr.	May.	2009	2010
1. Impuesto a la Renta	2 026	1 686	1 741	1 930	2 094	1 972	2 018	2 146	2 285	1 944	2 072	2 621	1 867	10 662	10 789
2. Impuestos a la Producción y Consumo	500	748	520	524	1 012	504	878	516	791	445	469	657	399	3 469	2 761
- I.G.V.	493	741	513	518	1 004	496	870	509	786	440	465	651	393	3 444	2 735
° Operaciones Internas	373	556	389	376	436	356	492	380	509	298	366	511	316	2 265	2 000
° Operaciones Externas	120	185	124	142	568	140	378	129	277	142	99	140	77	1 179	735
- I.S.C.	7	7	7	6	8	8	8	7	5	5	4	6	6	25	26
3. Impuesto a la Importación	15	18	20	58	38	8	22	17	47	11	33	29	28	105	148
4. Otros Ingresos	288	460	340	631	390	356	313	548	340	276	398	378	473	2 158	1 865
<b>TOTAL</b>	<b>2 829</b>	<b>2 912</b>	<b>2 621</b>	<b>3 143</b>	<b>3 534</b>	<b>2 840</b>	<b>3 231</b>	<b>3 227</b>	<b>3 463</b>	<b>2 676</b>	<b>2 972</b>	<b>3 685</b>	<b>2 767</b>	<b>16 394</b>	<b>15 563</b>

Fuente: Superintendencia Nacional de Administración Tributaria - SUNAT

Elaboración: BCRP. Sucursal Cusco. Departamento de Estudios Económicos

ANEXO 9  
**REGIÓN MADRE DE DIOS: EJECUCIÓN PRESUPUESTAL DE GASTOS DEL GOBIERNO REGIONAL**  
(Miles de nuevos soles)

	2009								2010					Enero - Mayo	
	May.	Jun.	Jul.	Ago.	Set.	Oct.	Nov.	Dic.	Ene.	Feb.	Mar.	Abr.	May.	2 009	2 010
GASTOS CORRIENTES	6 848	6 991	10 709	6 799	6 721	7 208	7 233	9 599	6 324	7 260	6 990	7 116	7 719	35 311	35 409
° PERSONAL Y OBLIGACIONES SOCIALES	4 942	4 753	6 242	4 781	4 718	5 068	4 847	6 299	5 363	5 085	4 635	4 976	5 113	25 309	25 172
° PENSIONES Y OTRAS PRESTACIONES SOCIALES	330	331	527	333	329	337	333	499	450	362	318	344	330	1 782	1 804
° BIENES Y SERVICIOS	1 456	1 727	1 732	1 565	1 527	1 548	1 900	2 560	511	1 573	1 917	1 676	2 156	7 519	7 833
° OTROS GASTOS	120	180	2 208	120	147	255	153	241	0	240	120	120	120	701	600
GASTOS DE CAPITAL	6 516	3 951	5 075	5 620	7 717	9 676	22 745	15 668	1 287	5 197	9 955	7 672	20 985	29 107	45 096
° ADQUISICIÓN DE ACTIVOS NO FINANCIEROS	6 516	3 951	5 075	5 620	5 474	9 676	11 920	15 668	1 287	5 197	8 925	7 672	20 307	29 107	43 388
Planeamiento, gestión y reserva de contingencia	999	1 278	2 089	1 995	1 534	5 929	5 319	7 830	761	1 767	4 368	1 863	4 358	11 142	13 117
Orden publico y seguridad	0	0	0	0	0	0	0	0	0	0	27	56	962	0	1 045
Defensa y seguridad nacional	16	9	2	124	206	501	433	288	0	148	196	72	120	46	536
Justicia	0	0	0	0	0	0	0	0	0	0	0	0	0	0	0
Trabajo	0	0	0	0	0	0	0	0	0	0	0	0	12	0	12
Comercio	0	0	0	0	0	0	0	0	0	0	0	0	0	0	0
Turismo	6	9	5	0	0	2	0	0	0	0	0	0	19	86	19
Agropecuaria	281	314	150	414	246	477	213	364	0	111	236	218	255	925	820
Pesca	36	54	36	41	45	34	52	38	26	28	50	74	939	167	1 117
Energía	234	53	125	60	1	74	328	307	0	102	61	59	84	492	306
Minería	0	0	0	0	0	0	0	84	0	0	0	21	1	0	22
Industria	0	0	0	4	1	2	0	0	0	0	0	0	0	0	0
Transporte	1 456	971	1 237	1 484	2 271	1 549	1 775	3 690	22	1 886	2 116	3 329	7 450	8 038	14 803
Comunicaciones	0	46	90	60	55	11	10	21	0	0	0	0	0	0	0
Medio ambiente	145	192	214	130	99	106	161	247	102	79	283	228	207	1 055	899
Saneamiento	84	72	21	59	14	492	3 071	507	0	247	421	766	4 391	592	5 825
Vivienda y desarrollo urbano	0	4	0	0	0	1	0	13	0	0	93	37	47	15	177
Salud	245	370	466	387	363	44	88	793	0	22	30	160	275	720	487
Cultura y deporte	1 334	0	8	20	0	11	12	409	0	72	101	55	171	1 458	399
Educación	1 648	545	618	842	639	442	458	1 054	376	735	923	689	967	4 268	3 690
Protección social	32	34	14	0	0	1	0	23	0	0	20	45	49	103	114
° DONACIONES Y TRANSFERENCIAS	0	0	0	0	2 243	0	10 825	0	0	0	1 030	0	678	0	1 708
<b>TOTAL</b>	<b>13 364</b>	<b>10 942</b>	<b>15 784</b>	<b>12 419</b>	<b>14 438</b>	<b>16 884</b>	<b>29 978</b>	<b>25 267</b>	<b>7 611</b>	<b>12 457</b>	<b>16 945</b>	<b>14 788</b>	<b>28 704</b>	<b>64 418</b>	<b>80 505</b>

Fuente: Ministerio de Economía y Finanzas (SIAF-SP)

Elaboración: BCRP. Sucursal Cusco. Departamento de Estudios Económicos

ANEXO 10  
**REGIÓN MADRE DE DIOS: DEPÓSITOS EN EL SISTEMA FINANCIERO**  
(Saldos en miles de nuevos soles)

	2009								2010				
	May.	Jun.	Jul.	Ago.	Set.	Oct.	Nov.	Dic.	Ene.	Feb.	Mar.	Abr.	May.
I. EMPRESAS BANCARIAS	87 431	58 877	65 721	106 250	81 476	56 683	67 835	58 610	60 168	56 975	55 498	58 895	66 390
Banco de Crédito	67 012	36 285	43 884	83 828	58 269	34 965	44 276	33 779	33 899	33 951	34 075	37 165	44 686
Interbank	15 161	16 992	16 616	17 150	17 462	16 159	17 423	18 662	20 214	17 529	16 346	16 663	16 603
Banco Financiero	--	--	--	--	--	2	3	15	49	21	12	8	8
MiBanco	5 258	5 600	5 221	5 272	5 745	5 557	6 133	6 154	6 006	5 474	5 065	5 059	5 093
II. INST. MICROFINANC. NO BANCARIAS	30 678	31 846	32 972	34 479	35 404	35 765	37 942	37 500	38 341	36 658	37 478	39 316	40 251
Caja Municipal Cusco	6 158	6 936	7 342	8 261	8 931	8 142	8 840	8 626	9 230	7 526	7 243	7 246	7 469
Caja Municipal Arequipa	8 942	9 240	10 038	10 353	9 948	10 796	11 388	10 642	10 858	10 783	11 326	12 484	13 564
Caja Municipal Tacna	15 578	15 670	15 592	15 865	16 525	16 827	17 714	18 232	18 253	18 349	18 909	19 586	19 218
<b>TOTAL</b>	<b>118 109</b>	<b>90 723</b>	<b>98 693</b>	<b>140 729</b>	<b>116 880</b>	<b>92 448</b>	<b>105 777</b>	<b>96 110</b>	<b>98 509</b>	<b>93 633</b>	<b>92 976</b>	<b>98 211</b>	<b>106 641</b>
TOTAL M/N	60 553	65 398	66 157	64 768	66 172	68 792	75 122	72 629	74 533	71 811	73 452	75 381	76 132
TOTAL M/E	57 556	25 325	32 536	75 961	50 708	23 656	30 655	23 481	23 976	21 822	19 524	22 830	30 509

Fuente: Superintendencia de Banca y Seguros - SBS

Elaboración: BCRP. Sucursal Cusco. Departamento de Estudios Económicos

ANEXO 11  
REGIÓN MADRE DE DIOS: CRÉDITOS DEL SISTEMA FINANCIERO

(Saldos en miles de nuevos soles)

	2009								2010				
	May.	Jun.	Jul.	Ago.	Set.	Oct.	Nov.	Dic.	Ene.	Feb.	Mar.	Abr.	May.
I. EMPRESAS BANCARIAS	74 417	75 059	76 101	77 302	80 492	81 560	83 025	84 833	86 126	86 487	87 295	89 435	89 200
Banco de Crédito	20 481	20 644	20 770	22 148	23 377	23 766	24 336	25 377	26 750	27 054	27 653	28 960	28 764
Interbank	13 386	13 963	14 501	13 861	15 083	15 246	15 622	16 007	16 079	16 113	16 627	17 711	17 854
Banco Financiero	--	--	--	--	--	--	17	35	44	60	60	57	49
MiBanco	40 550	40 452	40 830	41 293	42 032	42 548	43 050	43 414	43 253	43 260	42 955	42 707	42 533
II. INST. MICROFINANC. NO BANCARIAS	193 926	198 712	202 516	206 908	209 655	212 611	215 839	218 457	219 342	221 517	222 500	223 307	224 814
Caja Municipal Cusco	42 995	43 469	43 921	46 067	47 573	48 844	50 030	50 740	51 100	51 425	51 968	52 624	53 778
Caja Municipal Arequipa	63 505	64 501	65 202	65 425	65 303	65 750	65 735	66 458	66 872	68 116	68 544	68 843	69 980
Caja Municipal Tacna	87 426	90 742	93 393	95 416	96 331	97 379	99 294	100 259	100 313	100 816	100 724	101 840	101 056
Edpyme Efectiva	--	--	--	--	448	638	780	1 000	1 057	1 160	1 264	--	--
II. EMPRESAS FINANCIERAS	1 140	1 158	1 176	1 149	1 137	1 089	1 054	1 043	979	921	867	2 193	2 354
Financiera TFC	1 140	1 158	1 176	1 149	1 137	1 089	1 054	1 043	979	921	867	797	791
Financiera Efectiva	--	--	--	--	--	--	--	--	--	--	--	1 396	1 563
<b>TOTAL</b>	<b>269 483</b>	<b>274 929</b>	<b>279 793</b>	<b>285 359</b>	<b>291 284</b>	<b>295 260</b>	<b>299 918</b>	<b>304 333</b>	<b>306 447</b>	<b>308 925</b>	<b>310 662</b>	<b>314 935</b>	<b>316 368</b>
TOTAL M/N	239 307	245 170	250 067	255 229	260 998	265 548	271 213	276 381	279 421	282 664	284 774	288 218	290 169
TOTAL M/E	30 176	29 759	29 726	30 130	30 286	29 712	28 705	27 952	27 026	26 261	25 888	26 717	26 199

Fuente: Superintendencia de Banca y Seguros - SBS  
Elaboración: BCRP, Sucursal Cusco, Departamento de Estudios Económicos



SÍNTESIS ECONÓMICA DE MADRE DE DIOS: FUENTES DE INFORMACIÓN

ANEXO 12

	Fuente de Información General	Fuente de Información Específica	Nombre del Documento y/o archivo	Página Web
Sector Agropecuario	Dirección Regional de Agricultura Madre de Dios	Dirección de Información Agraria	Producción y Siembras de las Principales Cultivos	
Pesca	Ministerio de la Producción, D.R.P. Madre de Dios	Dirección de Extracción y Pesca Artesanal	Información Estadística de Productos Hidrobiológicos	
Minería	Ministerio de Energía y Minas	Dirección General de Minería	Boletín Mensual de Minería	<a href="http://www.mem.gob.pe">www.mem.gob.pe</a>
Electricidad y Agua	Electro Sur Este S.A.A.	División de Facturación	Generación Propia de Energía MW.h Ventas de Energía en MW.h	
	Empresa Municipal de Agua Potable y Alcantarillado de Tambopata	EMAPAT S.R.L.	Reporte mensualizado de la producción, distribución y facturación	
Turismo	Ministerio de Comercio Exterior y Turismo	Ministerio de Comercio Exterior y Turismo	Índices Mensuales de Ocupabilidad de Establecimientos de Hospedaje Colectivo	<a href="http://www.mincetur.gob.pe">www.mincetur.gob.pe</a>
Afiliaciones por AFPs	Superintendencia de Banca, Seguros y AFP	Boletín Estadístico de AFPs	Número de Afiliados Activos por AFPs	<a href="http://www.sbs.gob.pe">www.sbs.gob.pe</a>
Exportaciones	SUNAT	ADUANAS	Regímenes Aduaneros	<a href="http://www.sunat.gob.pe">www.sunat.gob.pe</a>
Recaudación Tributaria	SUNAT	Nota Tributaria	Ingresos Recaudados por la Sunat	<a href="http://www.sunat.gob.pe">www.sunat.gob.pe</a>
Gobierno Regional	Ministerio de Economía y Finanzas	Transparencia Económica	Ejecución del Gasto y Gobiernos Regionales (SIAF-SP)	<a href="http://www.mef.gob.pe">www.mef.gob.pe</a>
Sistema Financiero Regional	Superintendencia de Banca, Seguros y AFP	Boletín Estadístico	Créditos Directos y Depósitos por Oficina	<a href="http://www.sbs.gob.pe">www.sbs.gob.pe</a>
<p>Comentario:</p> <p>1.- Las cifras y series estadísticas que se incluyen en la Síntesis Económica, han sido proporcionadas por las distintas fuentes de información mediante documentos impresos y archivos informáticos. La Sucursal Cusco del BCRP no realiza modificaciones ni alteraciones a estas cifras, por lo que cualquier reajuste o cambio posterior puede dar lugar a diferencias en los datos que se presentan en la Síntesis Económica y las cifras (reajustadas y modificadas), que podrían ofrecer las fuentes de información. Losl reajustes y modificaciones de las cifras son de absoluta competencia y responsabilidad de las fuentes de información.</p> <p>2.- Debido a las significativa volatilidad (alta varianza) de las series económicas a nivel regional, el análisis cualitativo de la Síntesis Económica se realiza considerando la variación absoluta, y la variación relativa.</p>				

## VI. FICHA TÉCNICA

### Metodología del Cálculo del Indicador de Actividad Económica Regional de Madre de Dios

El Indicador de Actividad Económica Regional es un indicador parcial de corto plazo, que busca medir el desenvolvimiento de la economía regional, a partir de la evolución de la actividad de los principales sectores. Los sectores considerados representan el 60,4 por ciento del Valor Agregado Bruto de la región, publicado por el INEI.

La variación del indicador regional, se obtiene mediante la agregación ponderada de la variación de los índices sectoriales, utilizando como factor de ponderación la estructura porcentual del Valor Agregado Bruto (VAB) anual del año 2007, elaborado por el INEI.

$$\text{Var. \% Indicador} = \sum_{i=1}^n \text{Var. \% sector } i(t) * w_i$$

Var. % sector  $i$  = Variación porcentual del sector  $i$  del periodo (mes)  $t$ .

$n$  = Número de sectores que componen el índice

$w_i$  = Peso relativo ponderado del sector  $i$  en base a su contribución al VAB regional 2007.

Con mediciones directas se obtienen los indicadores de los sectores: agropecuario, pesca y minería. Por métodos indirectos de estimación, se calculan los indicadores asociados a electricidad y agua, servicios gubernamentales y, servicios financieros.

#### Características del procedimiento:

- a) La clasificación de los sectores productivos se basa en la Clasificación Industrial Internacional Uniforme (CIIU-Revisión 3).
  - b) Las fuentes de la información sectorial son:
    - Para el sector agropecuario, la información es proporcionada por el Ministerio de Agricultura.
    - En el sector pesca, la fuente de información es la Dirección Regional de la Producción de Madre de Dios.
    - En cuanto al sector minería, la información estadística se obtiene del Ministerio de Energía y Minas.
  - c) El valor bruto de producción (VBP), del sector agropecuario, pesca y, minería se obtienen de la aplicación de los precios del año base (1994), a los volúmenes de producción de los sectores respectivos. Los precios del año base, son los utilizados por la Dirección Nacional de Cuentas Nacionales del INEI.
  - d) En el caso del sector electricidad y agua, el estimador indirecto es un índice de volumen físico calculado mediante la agregación ponderada de las tasas de variación de generación eléctrica y producción de agua potable. Los factores de ponderación corresponden a la participación porcentual en las ventas agregadas de electricidad y agua potable.
  - e) Para servicios gubernamentales, se recurre a un índice de valor a precios de 1994, que se obtiene a partir de la agregación de los gastos del Gobierno Regional de Madre de Dios en remuneraciones y compra de bienes y servicios, que se deflactan a precios del año 1994, utilizando el IPC nacional e IPM, respectivamente.
  - f) En servicios financieros, se utiliza un índice de valor a precios de 1994, obtenido mediante la agregación de los saldos de Depósitos y Colocaciones del Sistema Financiero, previamente deflactados por el IPC Nacional (Base 1994).
- Respecto al sector electricidad y agua, las fuentes de información son: Electro Sur Este S. A. A., y la Empresa Municipal de Agua Potable y Alcantarillado de Tambopata.
  - Para el sector servicios gubernamentales, las fuentes de información son: Ministerio de Economía y Finanzas e Instituto Nacional de Estadística e Informática.
  - En el caso de servicios financieros, la información es obtenida de la Superintendencia de Banca, Seguros y AFP, y el Instituto Nacional de Estadística e Informática.

### Estructura del Indicador Regional

<b>Sector</b>	<b>Pond.(%) 2007</b>
Agropecuario	8,4
Pesca	0,1
Minería	41,0
Electricidad y Agua	0,5
Servicios Gubernamentales	8,6
Servicios Financieros	1,8
<b>Total</b>	<b>60,4</b>

Nota: Para el caso del sector Servicios Financieros se considera el peso del sector a nivel nacional (1,8 por ciento).