



BANCO CENTRAL DE RESERVA DEL PERÚ

SUCURSAL CUSCO

**SÍNTESIS ECONÓMICA DE APURÍMAC
DICIEMBRE 2010**

Elaborado por:

José Huamán, Dante Madrid y Victor Chique

DEPARTAMENTO DE ESTUDIOS ECONÓMICOS

CONTENIDO

RESEÑA INTRODUCTORIA.....	2
I. ACTIVIDAD PRODUCTIVA Y EMPLEO	
1.1. Producción.....	3
1.1.1. Producción Agropecuaria.....	3
1.1.2. Producción Pesquera.....	6
1.1.3. Producción Minera.....	7
1.1.4. Electricidad.....	7
1.1.5. Turismo.....	8
1.1.6. Encuesta Comercial.....	8
1.1.7. Expectativas Empresariales.....	9
1.2. Aspectos Laborales.....	10
1.2.1. Número de Afiliados Activos por AFP.....	10
II. SECTOR EXTERNO	
2.1. Exportaciones.....	11
III. FINANZAS PÚBLICAS	
3.1. Gobierno Central.....	12
3.2. Gobierno Regional.....	12
IV. MONEDA Y CRÉDITO	
4.1. Depósitos en el Sistema Financiero.....	13
4.2. Créditos del Sistema Financiero.....	14
V. INFORMACIÓN ESTADÍSTICA	
Anexo 1: Siembras por Campaña.....	17
Anexo 2: Producción Agropecuaria.....	18
Anexo 3: Producción Pesquera.....	19
Anexo 4: Producción Minera.....	20
Anexo 5: Generación y Venta de Energía Eléctrica.....	21
Anexo 6: Exportaciones Según Grupos de Productos.....	22
Anexo 7: Ingresos Corrientes del Gobierno Central.....	23
Anexo 8: Ejecución Presupuestal de Gastos del Gobierno Regional.....	24
Anexo 9: Depósitos en el Sistema Financiero.....	25
Anexo 10: Créditos del Sistema Financiero.....	26
Anexo 11: Fuentes de Información.....	27
VI. FICHA TÉCNICA	28

DIRECCIÓN EN INTERNET

<http://www.bcrp.gob.pe>

RESEÑA INTRODUCTORIA

El **Indicador de Actividad Económica Regional**, durante 2010, registró una contracción de 2,5 por ciento, respecto al año anterior, explicado principalmente por la reducción del indicador asociado al sector minería.

El **número de arribos** disminuyó 3,3 por ciento, con relación a diciembre de 2009. Por otro lado, el número acumulado de arribos, durante 2010, fue mayor en 4,9 por ciento, en comparación al año anterior.

Las **exportaciones**, en diciembre de 2010, totalizaron US\$ 23,7 millones, incrementándose en 124,7 por ciento respecto a similar mes del año anterior, como resultado de los mayores envíos de productos mineros. Por otro lado, durante 2010, las exportaciones sumaron US\$ 122,1 millones, siendo mayor en 4,0 por ciento respecto a 2009.

Los **ingresos del Gobierno Central**, en la Región Apurímac, ascendieron a S/. 3,0 millones, expandiéndose en 63,4 por ciento,

respecto a diciembre de 2009. La recaudación acumulada durante 2010, fue de S/. 23,3 millones, registrando un ascenso de 23,9 por ciento en comparación a 2009. Los **gastos del Gobierno Regional** alcanzaron a S/. 69,6 millones, incrementándose en 57,4 por ciento, respecto a diciembre de 2009. El gasto acumulado de 2010 totalizó S/. 468,2 millones, dando lugar a una expansión de 22,9 por ciento respecto a similar periodo de 2009.

El saldo de **depósitos** en el Sistema Financiero, al concluir diciembre de 2010, alcanzó S/. 165,1 millones, mostrando un crecimiento de 7,4 por ciento al compararlo con noviembre. Con relación a diciembre de 2009, el saldo de depósitos fue mayor en 29,5 por ciento. El saldo de **colocaciones**, al finalizar diciembre de 2010, se incrementó en 2,5 por ciento con respecto al mes anterior, alcanzando a S/. 272,0 millones. Con respecto a diciembre de 2009, las colocaciones fueron superiores en 33,1 por ciento.

I. ACTIVIDAD PRODUCTIVA Y EMPLEO

1.1. Producción

El Indicador de Actividad Económica Regional de 2010, decreció 2,5 por ciento respecto a 2009, explicado principalmente

por la reducción del indicador asociado al sector minería.

CUADRO N° 1
INDICADOR DE ACTIVIDAD ECONÓMICA REGIONAL 1/ 2/
(Variación porcentual respecto a igual periodo del año anterior)

	Ponderación 3/	Enero-Diciembre 2010
Agropecuario	22,4	9,0
Pesca	0,0	54,7
Minería	6,6	-100,0
Electricidad	0,9	-1,2
Servicios Gubernamentales	22,7	6,7
Servicios Financieros	1,8	30,1
TOTAL	54,4	-2,5

1/ Es un indicador parcial de la actividad económica de la región que alcanza una cobertura de 54,4 por ciento del valor agregado bruto de la producción regional según cifras del INEI.

2/ Actualizado con información al 15 de febrero de 2011.

3/ Considera la estructura productiva de la región para el año 2007 según cifras del INEI. En el caso de los servicios financieros se considera como ponderación el promedio nacional para dicho año (1,8 por ciento).

Fuente: Dirección Regional de Agricultura, Dirección Regional de la Producción, MINEM, Electro Sur Este S.A.A., MEF y SBS.

Elaboración: BCRP. Sucursal Cusco. Departamento de Estudios Económicos

1.1.1. Producción Agropecuaria

El valor bruto de la producción (VBP) agropecuaria resultó inferior en 13,9 por ciento con relación a diciembre de 2009, explicado por el descenso del subsector agrícola en 34,9 por ciento, que en parte fue contrarrestado por el crecimiento del subsector pecuario en 6,5 por ciento.

El VBP acumulado, durante 2010, creció 9,0 por ciento, respecto a 2009, como resultado de la expansión del subsector pecuario en 11,2 por ciento, y del subsector agrícola en 8,1 por ciento.

CUADRO N° 2
VALOR BRUTO DE LA PRODUCCIÓN AGROPECUARIA
(Variaciones porcentuales reales)

	Diciembre 2009 - 2010	Enero - Diciembre 2009 - 2010
Subsector Agrícola	-34,9	8,1
Subsector Pecuario	6,5	11,2
Sector Agropecuario	-13,9	9,0

Preliminar

Fuente: Dirección Regional de Agricultura – Apurímac

Elaboración: BCRP. Sucursal Cusco. Departamento de Estudios Económicos

Producción Agrícola

El valor bruto de la producción (VBP) tuvo un descenso con respecto a diciembre de 2009, explicado por la menor producción de frijol grano seco, maíz choclo, papa, entre otros.

Durante 2010, el crecimiento de la producción agrícola estuvo asociado principalmente a la expansión productiva de papa.

CUADRO N° 3
PRODUCCIÓN DE PRINCIPALES PRODUCTOS AGRÍCOLAS
(Toneladas)

	Diciembre			Enero – Diciembre		
	2009	2010	Var. %	2009	2010	Var. %
Papa	4 280	2 967	-30,7	211 624	239 762	13,3
Maíz Choclo	1 725	569	-67,0	13 317	10 823	-18,7
Frijol grano seco	331	0	-100,0	9 949	7 461	-25,0
Arveja grano verde	217	84	-61,3	1 777	2 632	48,1
Haba grano verde	147	25	-83,0	2 659	3 746	40,9
Zapallo	150	40	-73,3	1 972	1 993	1,1
Frijol vainita	23	15	-34,8	201	210	4,5
Maíz amarillo duro	0	0	-.-	4 006	4 226	5,5
Anís	0	0	-.-	485	600	23,7
Avena grano	0	0	-.-	236	122	-48,3
Cebada grano	0	0	-.-	6 644	6 603	-0,6
Maíz amiláceo	0	0	-.-	28 246	28 944	2,5
Olluco	0	0	-.-	18 182	19 887	9,4
Trigo	0	0	-.-	7 131	7 028	-1,4
Caña para alcohol	330	680	106,1	6 185	10 890	76,1

Preliminar

Fuente: Dirección Regional de Agricultura –Apurímac.

Elaboración: BCRP. Sucursal Cusco. Departamento de Estudios Económicos

CUADRO N° 4
PRECIOS EN CHACRA DE PRINCIPALES PRODUCTOS
(Nuevos soles por Kg.)

	Diciembre		
	2009	2010	Var. %
Papa	0,96	0,59	-38,5
Maíz Choclo	0,88	0,73	-17,0
Frijol grano seco	2,66	-.-	-100,0
Arveja grano verde	1,32	1,02	-22,7
Haba grano verde	0,95	0,65	-31,6
Zapallo	0,70	0,19	-72,9
Frijol vainita	1,27	1,20	-5,5
Maíz amarillo duro	-.-	-.-	-.-
Anís	-.-	-.-	-.-
Avena grano	-.-	-.-	-.-
Cebada grano	-.-	-.-	-.-
Maíz amiláceo	-.-	-.-	-.-
Olluco	-.-	-.-	-.-
Trigo	-.-	-.-	-.-
Caña para alcohol	0,15	0,12	-20,0

Preliminar

Fuente: Dirección Regional de Agricultura - Apurímac

Elaboración: BCRP. Sucursal Cusco. Departamento de Estudios Económicos

Siembras

Periodo: Diciembre 2010

La superficie sembrada en la Región Apurímac alcanzó 15 470 hectáreas, siendo mayor en 35,5 por ciento, respecto al área instalada en diciembre de 2009, destacando

el incremento de las áreas sembradas de maíz amiláceo (114,4 por ciento), papa (43,5 por ciento) y trigo (28,5 por ciento).

Periodo: Agosto - Diciembre 2010

En este periodo, la superficie sembrada alcanzó 70 878 hectáreas, registrando una disminución de 4,5 por ciento respecto al área sembrada en la campaña anterior, explicado principalmente por la reducción

de la superficie sembrada de frijol grano seco (-18,7 por ciento), cebada grano (-18,6 por ciento) y maíz amiláceo (-1,9 por ciento).

**CUADRO N° 5
SUPERFICIE SEMBRADA**
(Hectáreas)

	Diciembre			Agosto - Diciembre		
	2009	2010	Var. %	2009	2010	Var. %
Maíz amiláceo	1 635	3 506	114,4	25 213	24 732	-1,9
Papa	1 726	2 477	43,5	20 153	18 269	-9,3
Trigo	2 173	2 792	28,5	3 870	3 470	-10,3
Haba grano seco	474	828	74,7	3 675	3 270	-11,0
Haba grano verde	142	227	59,9	1 143	1 206	5,5
Anís	0	70	-	0	70	-
Cebada grano	1 881	1 930	2,6	4 651	3 784	-18,6
Olluco	179	218	21,8	2 851	2 683	-5,9
Maíz amarillo duro	849	886	4,4	1 801	1 970	9,4
Avena grano	31	49	58,1	85	117	37,6
Maíz Choclo	15	29	93,3	1 455	1 372	-5,7
Frijol Vainita	4	6	50,0	32	19	-40,6
Zapallo	41	30	-26,8	180	143	-20,6
Arveja grano verde	114	53	-53,5	658	667	1,4
Frijol Grano Seco	1 238	1 131	-8,6	3 131	2 545	-18,7
Otros	912	1 238	35,7	5 344	6 561	22,8
Total	11 414	15 470	35,5	74 242	70 878	-4,5

Preliminar

Fuente: Dirección Regional de Agricultura - Apurímac

Elaboración: BCRP. Sucursal Cusco. Departamento de Estudios Económicos

Producción Pecuaria

El valor bruto de la producción (VBP) del subsector pecuario se incrementó en 6,5 por ciento con respecto a diciembre de 2009. Este aumento estuvo vinculado principalmente a la mayor producción de carne de vacuno (12,9 por ciento).

En términos acumulados, durante 2010, el VBP fue mayor en 11,2 por ciento respecto a 2009, destacando el crecimiento de la producción de carne de vacuno (27,8 por ciento).

CUADRO N° 6
PRODUCCIÓN PECUARIA
(Toneladas)

	Diciembre			Enero - Diciembre		
	2009	2010	Var. %	2009	2010	Var. %
CARNE						
° Ave	45	54	20,0	611	549	-10,1
° Vacuno	726	820	12,9	7 648	9 773	27,8
° Ovino	129	144	11,6	1 569	1 726	10,0
° Porcino	242	281	16,1	2 785	2 735	-1,8
° Caprino	40	25	-37,5	296	326	10,1
° Alpaca	100	139	39,0	1 270	1 460	15,0
° Llama	55	62	12,7	547	674	23,2
° Cuy	34	39	14,7	370	463	25,1
HUEVOS	45	44	-2,2	474	567	19,6
LECHE VACUNO	2 958	2 545	-14,0	44 590	41 326	-7,3
LECHE CAPRINO	0	0	--	96	0	-100,0
LANA DE OVEJA	0	0	--	105	147	40,0
FIBRA DE ALPACA	0	0	--	147	227	54,4
FIBRA DE LLAMA	0	0	--	25	38	52,0

Preliminar

Fuente: Dirección Regional de Agricultura - Apurímac

Elaboración: BCRP. Sucursal Cusco. Departamento de Estudios Económicos

1.1.2. Producción Pesquera

El valor bruto de la producción pesquera creció 3,8 por ciento con relación a diciembre del año anterior, por la mayor extracción de trucha (109,8 por ciento).

El VBP de 2010 aumentó 54,7 por ciento respecto al de 2009, debido en mayor proporción al incremento de la producción de trucha (169,5 por ciento).

CUADRO N° 7
VALOR BRUTO DE LA PRODUCCIÓN PESQUERA
(Variaciones porcentuales reales)

	Diciembre	Enero - Diciembre
	2009 - 2010	2009 - 2010
Pejerrey	-35,7	-6,4
Trucha	109,8	169,5
Carpa	-47,4	-28,4
Especies Nativas	-15,0	96,8
TOTAL	3,8	54,7

Preliminar

Fuente: Dirección Regional de la Producción - Apurímac

Elaboración: BCRP. Sucursal Cusco. Departamento de Estudios Económicos

CUADRO N° 8
PRODUCCIÓN PESQUERA CONTINENTAL
(Kg.)

	Diciembre			Enero - Diciembre		
	2009	2010	Var. %	2009	2010	Var. %
FRESCO						
Pejerrey	8 485	5 454	-35,7	77 485	72 553	-6,4
Trucha	2 107	4 420	109,8	26 223	70 684	169,5
Carpa	980	515	-47,4	9 165	6 564	-28,4
Especies Nativas	515	438	-15,0	5 079	9 993	96,8

Preliminar

Fuente: Dirección Regional de la Producción - Apurímac

Elaboración: BCRP. Sucursal Cusco. Departamento de Estudios Económicos

1.1.3. Producción Minera

En el mes de diciembre de 2010, no se registró producción de minerales debido a

la suspensión de operaciones de las empresas mineras.

CUADRO N° 9
VALOR BRUTO DE LA PRODUCCIÓN MINERA
(Variaciones porcentuales reales)

	Diciembre		Enero - Diciembre	
	2009 - 2010	2009 - 2010	2009 - 2010	2009 - 2010
Oro	--		-100,0	
Plata	--		-100,0	
TOTAL	--		-100,0	

Preliminar

Fuente: Ministerio de Energía y Minas,

Elaboración: BCRP. Sucursal Cusco. Departamento de Estudios Económicos

CUADRO N° 10
PRODUCCIÓN MINERA

	Diciembre			Enero - Diciembre		
	2009	2010	Var.%	2009	2010	Var.%
MINERÍA METÁLICA						
Oro (gr.)	0	0	--	94 545	0	-100,0
Plata (kg.)	0	0	--	19 610	0	-100,0

Preliminar

Fuente: Ministerio de Energía y Minas,

Elaboración: BCRP. Sucursal Cusco. Departamento de Estudios Económicos

1.1.4. Electricidad

La generación de electricidad disminuyó 5,0 por ciento con relación a diciembre de 2009, explicado por la menor producción de energía hidráulica. La generación de 2010, se redujo en 1,2 por ciento, comparándola con la de 2009.

ciento respecto a diciembre de 2009, como resultado de la mayor comercialización en baja tensión (14,0 por ciento) y el mercado libre (4,5 por ciento). En términos acumulados, durante 2010, la venta fue superior en 21,6 por ciento, con relación a 2009.

La venta de energía aumentó 8,0 por

CUADRO N° 11
GENERACIÓN Y VENTA DE ENERGÍA ELÉCTRICA
(MW. h.)

	Diciembre			Enero - Diciembre		
	2009	2010	Var.%	2009	2010	Var.%
TOTAL GENERACIÓN DE ENERGÍA	3 560	3 382	-5,0	36 520	36 090	-1,2
Hidráulica	3 560	3 382	-5,0	36 519	36 090	-1,2
Térmica	0	0	--	1	0	-100,0
TOTAL VENTA DE ENERGÍA	8 735	9 437	8,0	93 769	113 978	21,6
MERCADO REGULADO	3 477	3 944	13,4	40 522	45 263	11,7
Media Tensión	245	258	5,3	2 847	2 976	4,5
Baja Tensión	3 232	3 686	14,0	37 675	42 287	12,2
• Alumbrado Público	283	286	1,1	3 463	3 361	-2,9
• No Residencial	686	799	16,5	7 929	8 960	13,0
• Residencial	2 263	2 601	14,9	26 283	29 966	14,0
MERCADO LIBRE	5 258	5 493	4,5	53 247	68 715	29,0

Preliminar

Fuente: Electro Sur Este S. A. A.

Elaboración: BCRP. Sucursal Cusco. Departamento de Estudios Económicos

1.1.5. Turismo

El número de arribos a los establecimientos de hospedaje en la Región Apurímac totalizó 23 191 personas, siendo menor en 3,3 por ciento, con relación a diciembre de 2009.

Por otro lado, el número acumulado de arribos, durante 2010, sumó 270 256 personas, siendo mayor en 4,9 por ciento, en comparación al año anterior.

CUADRO N° 12
ARRIBOS Y PERNOCTACIONES EN ESTABLECIMIENTOS DE HOSPEDAJE

	Diciembre			Enero – Diciembre		
	2009	2010	Var.%	2009	2010	Var.%
TOTAL ARRIBOS	23 993	23 191	-3,3	257 582	270 256	4,9
▪ Nacionales	23 546	22 823	-3,1	251 408	264 398	5,2
▪ Extranjeros	447	368	-17,7	6 174	5 858	-5,1
TOTAL PERNOCTACIONES	34 963	29 875	-14,6	365 024	363 329	-0,5
▪ Nacionales	34 294	29 420	-14,2	356 665	355 944	-0,2
▪ Extranjeros	669	455	-32,0	8 359	7 385	-11,7

Preliminar

Fuente: Ministerio de Comercio Exterior y Turismo - Apurímac

Elaboración: BCRP. Sucursal Cusco. Departamento de Estudios Económicos

1.1.6 Encuesta comercial

En el mes de diciembre de 2010, los resultados obtenidos, a través de la encuesta comercial aplicada a 12 establecimientos comerciales, muestran que, respecto al mes anterior, para el 59 por ciento de los encuestados se incrementaron las ventas, para el 33 por ciento no presentaron variación y para el 8 por ciento restante disminuyeron.

Comparando las ventas de diciembre de 2010 con las de similar mes del año anterior, el 75 por ciento de encuestados indicó que aumentaron sus ventas, para el

17 por ciento se mantuvieron estables y para el 8 por ciento restante disminuyeron.

Respecto a las expectativas, el 58 por ciento de las empresas encuestadas considera que la actividad comercial se mantendrá estable en los tres meses siguientes, para 25 por ciento se incrementará y el 17 por ciento opina que disminuirá. En cuanto a las expectativas de ventas, con un horizonte de doce meses, el 92 por ciento espera una mejora y el 8 por ciento estima que se mantendrá sin cambios.

CUADRO N° 13
ENCUESTA DE VENTAS A EMPRESAS COMERCIALES – DICIEMBRE 2010
(En porcentaje)

	VENTAS						EXPECTATIVAS DE VENTAS						TASA DE RESPUESTA (%)
	Diciembre 10 / Diciembre 10			Diciembre 10 / Diciembre 09			Marzo 11 / Diciembre 10			Diciembre 11 / Diciembre 10			
	+	-	=	+	-	=	+	-	=	+	-	=	
VENTAS MINORISTAS													
Alimentos y bebidas	0	0	100	0	0	100	0	0	100	100	0	0	100
Farmacias y perfumerías	0	0	100	100	0	0	100	0	0	100	0	0	100
Vestido y calzados	100	0	0	100	0	0	0	0	100	100	0	0	100
Electrodomésticos	100	0	0	100	0	0	50	50	0	100	0	0	100
Materiales de construcción y ferretería	0	100	0	0	0	100	0	0	100	0	0	100	100
VENTAS MAYORISTAS													
Alimentos y bebidas	100	0	0	100	0	0	50	0	50	100	0	0	100
Venta de Combustible	100	0	0	100	0	0	0	0	100	100	0	0	100
Materiales de construcción y ferretería	33	0	67	67	33	0	0	33	67	100	0	0	100
TOTAL	59	8	33	75	8	17	25	17	58	92	0	8	100

Fuente: Encuesta propia a empresas comerciales

Elaboración: BCRP Sucursal Cusco, Departamento de Estudios Económicos

El Índice de Ventas de Comercio (IVC), correspondiente a diciembre de 2010 se incrementó en 18 puntos respecto a noviembre.

En comparación al mes de diciembre de 2009, el IVC resultó mayor en 17 puntos.

GRÁFICO N° 1
ÍNDICE DE VENTAS DE COMERCIO
(Comparado con igual mes del año anterior)

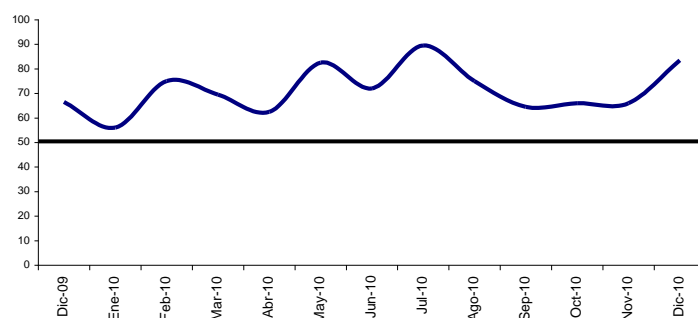

1.1.7. Expectativas Empresariales

La Encuesta de Expectativas Empresariales fue aplicada a 23 empresas de los sectores comercio, servicios e industria. Los resultados indican que la situación económica del país empeorará para el siguiente mes según el 39,0 por ciento de los encuestados.

Para los próximos tres meses el 87,0 por ciento manifestó que la situación económica se mantendrá estable, mientras que para los siguientes 12 meses, el 87,0 por ciento

manifestó que el contexto económico podría ser favorable.

Las expectativas sobre la situación económica de las empresas para el siguiente mes son desfavorables según el 52,0 por ciento, mientras que para los tres meses siguientes según el 61,0 por ciento no presentará variación, por otra parte para los próximos doce meses se espera una mejora según el 96,0 por ciento de los encuestados.

CUADRO N° 14
APURÍMAC: EXPECTATIVA EMPRESARIAL – DICIEMBRE 2010

(En porcentaje)

	SITUACIÓN ECONÓMICA DEL PAÍS			SITUACIÓN ECONÓMICA DE LA EMPRESA		
	1 mes	3 meses	12 meses	1 mes	3 meses	12 meses
Comercio						
Mejor	33,0	17,0	83,0	25,0	42,0	100,0
Igual	25,0	83,0	17,0	25,0	58,0	0,0
Peor	42,0	0,0	0,0	50,0	0,0	0,0
Servicios						
Mejor	29,0	14,0	100,0	29,0	14,0	100,0
Igual	42,0	86,0	0,0	14,0	57,0	0,0
Peor	29,0	0,0	0,0	57,0	29,0	0,0
Industrial						
Mejor	25,0	0,0	75,0	0,0	0,0	75,0
Igual	25,0	100,0	25,0	50,0	75,0	25,0
Peor	50,0	0,0	0,0	50,0	25,0	0,0
TOTAL						
Mejor	30,0	13,0	87,0	22,0	26,0	96,0
Igual	31,0	87,0	13,0	26,0	61,0	4,0
Peor	39,0	0,0	0,0	52,0	13,0	0,0

Fuente: Encuesta propia a empresas comerciales, de servicios e industriales
Elaboración: BCRP Sucursal Cusco, Departamento de Estudios Económicos

El índice de expectativas acerca de la evolución de la economía en los próximos tres meses, registró 57 puntos en el mes de diciembre de 2010, siendo menor en 19 puntos respecto al mes anterior y en 11 puntos respecto a diciembre de 2009.

Por su parte, el índice de expectativas acerca de la evolución de las empresas en los próximos tres meses, registró 57 puntos en el mes de diciembre de 2010, siendo menor en 17 puntos respecto al mes anterior y 4 puntos inferior en comparación al índice de diciembre de 2009.

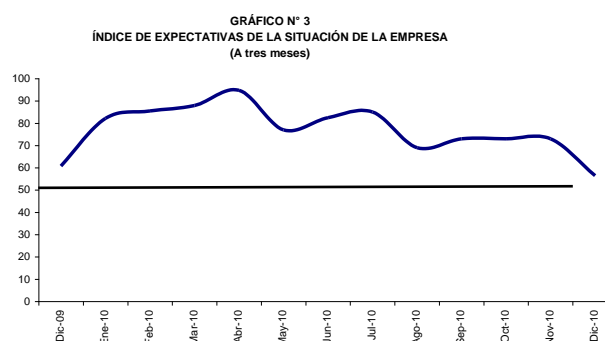
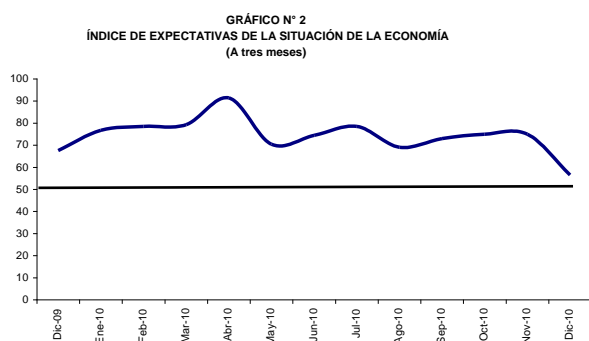

1.2. Aspectos Laborales

1.2.1. Número de Afiliados Activos por AFP

El número total de afiliados activos por AFP se mantuvo estable respecto a noviembre de 2010.

número de afiliados creció 2,4 por ciento, por el mayor dinamismo de las AFP Horizonte (8,9 por ciento), Prima (4,6 por ciento) y Profuturo (1,9 por ciento).

En comparación a diciembre de 2009, el

CUADRO N° 15
NÚMERO DE AFILIADOS ACTIVOS SEGÚN AFP

	2009		2010		Var. % Diciembre 2009 - 2010
	Diciembre	Noviembre	Noviembre	Diciembre	
Horizonte	2 819	3 058	3 071	3 071	8,9
Integra	9 051	9 033	9 022	9 022	-0,3
Prima	4 412	4 610	4 613	4 613	4,6
Profuturo	5 541	5 655	5 649	5 649	1,9
TOTAL SPP	21 823	22 356	22 355	22 355	2,4

Fuente: Superintendencia de Banca, Seguros y AFP (SBS)

Elaboración: BCRP. Sucursal Cusco. Departamento de Estudios Económicos

II. SECTOR EXTERNO

2.1. Exportaciones

En el mes de diciembre, las exportaciones totalizaron US\$ 23,7 millones, mostrando un incremento de 124,7 por ciento respecto a similar mes de 2009, como resultado de la mayor exportación de productos mineros.

Asimismo, durante 2010, las exportaciones acumuladas presentaron un importe de US\$ 122,1 millones, aumentando 4,0 por ciento respecto a 2009, principalmente por los mayores envíos de productos mineros (5,3 por ciento).

CUADRO N° 16
EXPORTACIONES SEGÚN GRUPOS DE PRODUCTOS
(Valor FOB en miles de US dólares)

	Diciembre			Enero - Diciembre		
	2009	2010	Var. %	2009	2010	Var. %
PRODUCTOS TRADICIONALES	10 175	23 684	132,8	115 750	121 926	5,3
Mineros	10 175	23 684	132,8	115 750	121 926	5,3
PRODUCTOS NO TRADICIONALES	371	18	-95,1	1 681	212	-87,4
Agropecuarios	371	18	-95,1	1 674	130	-92,2
Textil	0	0	--	0	3	--
Metal mecánico	0	0	--	0	54	--
Minería no metálica	0	0	--	0	1	--
Químico	0	0	--	5	0	-100,0
Resto de otros no tradicionales	0	0	--	2	24	1100,0
TOTAL	10 546	23 702	124,7	117 431	122 138	4,0

Preliminar

Fuente: Superintendencia Nacional de Administración Tributaria - SUNAT

Elaboración: BCRP, Sucursal Cusco, Departamento de Estudios Económicos

GRÁFICO N° 4
ESTRUCTURA DE LAS EXPORTACIONES
POR GRUPOS DE PRODUCTOS

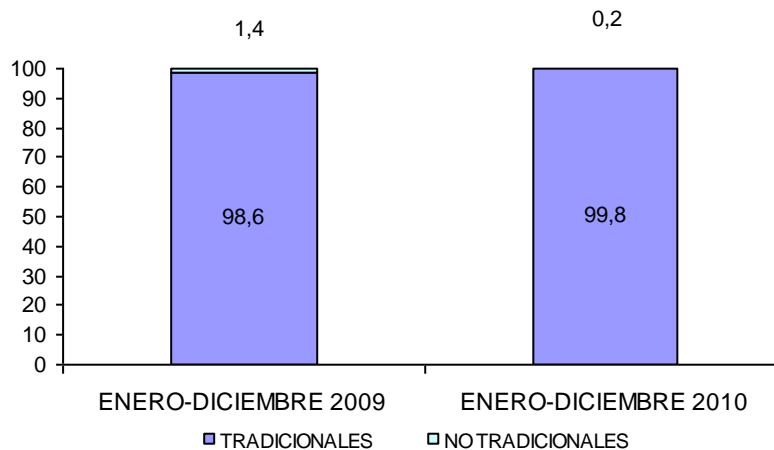

III. FINANZAS PÚBLICAS

3.1. Gobierno Central

Los ingresos del Gobierno Central en la Región Apurímac totalizaron S/. 3,0 millones, expandiéndose 63,4 por ciento, respecto a lo captado en diciembre de 2009. Este aumento estuvo vinculado a las mayores recaudaciones del impuesto general a las ventas por operaciones internas (59,4 por ciento) y del impuesto a la renta (54,5 por ciento).

La recaudación acumulada de 2010, fue de S/. 23,3 millones; 23,9 por ciento superior en comparación a lo recaudado en 2009, como efecto de los mayores ingresos provenientes del impuesto general a las ventas por operaciones internas (36,4 por ciento) y del impuesto a la renta (24,8 por ciento).

CUADRO N° 17
INGRESOS CORRIENTES DEL GOBIERNO CENTRAL
(Miles de nuevos soles)

	Diciembre			Enero - Diciembre		
	2009	2010	Var. %	2009	2010	Var. %
1. Impuesto a la Renta	928	1 434	54,5	10 116	12 627	24,8
2. Impuestos a la Producción y Consumo	479	761	58,9	4 768	6 488	36,1
- I.G.V.	475	757	59,4	4 729	6 448	36,4
° Operaciones Internas	475	757	59,4	4 729	6 448	36,4
° Operaciones Externas	0	0	--	0	0	--
- I.S.C.	4	4	0,0	40	40	0,0
3. Impuesto a la Importación	0	0	--	0	0	--
4. Otros Ingresos	402	761	89,3	3 958	4 223	6,7
TOTAL	1 809	2 956	63,4	18 842	23 338	23,9

Fuente: Superintendencia Nacional de Administración Tributaria - SUNAT
Elaboración: BCRP. Sucursal Cusco. Departamento de Estudios Económicos

3.2. Gobierno Regional

La ejecución presupuestal del Gobierno Regional fue de S/. 69,6 millones, mostrando un incremento de 57,4 por ciento, en comparación a diciembre de 2009, como consecuencia principalmente del mayor gasto en adquisición de activos no financieros (204,5 por ciento).

Durante 2010, los gastos alcanzaron S/. 468,2 millones, aumentando en 22,9 por ciento, respecto a 2009, como efecto principal del incremento del gasto en adquisición de activos no financieros (94,4 por ciento).

CUADRO N° 18
GASTOS DE GOBIERNO REGIONAL, SEGÚN GRUPOS DE GASTO
(Miles de nuevos soles)

	Diciembre			Enero - Diciembre		
	2009	2010	Var. %	2009	2010	Var. %
GASTO CORRIENTE	34 410	41 251	19,9	307 647	327 960	6,6
° Personal y Obligaciones Sociales	23 229	23 839	2,6	216 552	224 081	3,5
° Pensiones y Otras Prestaciones Sociales	3 490	3 489	0,0	28 712	29 677	3,4
° Bienes y Servicios	6 199	13 204	113,0	50 640	65 991	30,3
° Otros Gastos	1 492	719	-51,8	11 743	8 211	-30,1
GASTO DE CAPITAL	9 778	28 320	189,6	73 281	140 194	91,3
° Adquisición de Activos no Financieros	9 288	28 279	204,5	71 493	138 951	94,4
° Donaciones y Transferencias	490	41	-91,6	1 788	1 243	-30,5
TOTAL	44 188	69 571	57,4	380 928	468 154	22,9

Preliminar
Fuente: Ministerio de Economía y Finanzas (SIAF-SP)
Elaboración: BCRP. Sucursal Cusco. Departamento de Estudios Económicos

CUADRO N° 19
GASTOS DE GOBIERNO REGIONAL, SEGÚN FUENTES DE FINANCIAMIENTO
(Miles de nuevos soles)

	Diciembre			Enero - Diciembre		
	2009	2010	Var.%	2009	2010	Var.%
Recursos Ordinarios	41 808	53 333	27,6	351 998	381 910	8,5
Recursos Directamente Recaudados	574	1 874	226,5	5 293	7 202	36,1
Donaciones y Transferencias	1 542	4 970	222,3	18 876	17 686	-6,3
Canon y Sobrecanon	264	9 394	3 458,3	4 761	61 356	1 188,7
TOTAL	44 188	69 571	57,4	380 928	468 154	22,9

Preliminar

Fuente: Ministerio de Economía y Finanzas (SIAF-SP)

Elaboración: BCRP. Sucursal Cusco. Departamento de Estudios Económicos

IV. MONEDA Y CRÉDITO

4.1. Depósitos en el Sistema Financiero

Al finalizar diciembre de 2010, el saldo de depósitos en el Sistema Financiero fue de S/. 165,1 millones, mostrando un incremento de 7,4 por ciento con relación a noviembre, debido al mayor dinamismo de las empresas bancarias (12,1 por ciento) y las instituciones microfinancieras no bancarias (2,1 por ciento).

Con respecto a diciembre de 2009, el saldo de depósitos fue mayor en 29,5 por ciento, destacando las mayores captaciones de las empresas bancarias (38,7 por ciento) y las instituciones microfinancieras no bancarias (20,0 por ciento). La liquidez en moneda nacional creció 36,2 por ciento y en moneda extranjera en 7,5 por ciento.

CUADRO N° 20
DEPÓSITOS EN EL SISTEMA FINANCIERO
(Saldo en miles de nuevos soles)

	2009	2010		Var.%
	Diciembre	Noviembre	Diciembre	Diciembre 2010-2009
Empresas Bancarias	66 765	82 632	92 635	38,7
Instituciones Microfinancieras no Bancarias	59 295	69 641	71 136	20,0
° Cajas Municipales	43 564	55 116	56 797	30,4
° Cajas Rurales	15 731	14 525	14 339	-8,8
Empresas Financieras	1 396	1 487	1 291	-7,5
TOTAL SISTEMA FINANCIERO	127 456	153 760	165 062	29,5
TOTAL M/N	97 797	123 985	133 166	36,2
TOTAL M/E	29 659	29 775	31 896	7,5

Fuente: Superintendencia de Banca, Seguros y AFP (SBS)

Elaboración: BCRP. Sucursal Cusco, Departamento de Estudios Económicos

CUADRO N° 21
PARTICIPACIÓN EN LOS DEPÓSITOS
(En %)

	Diciembre 2010		
	Miles de S/.	Participación %	Acumulado
Banco de Crédito	70 792	42,9	42,9
Caja Municipal Cusco	36 607	22,2	65,1
Interbank	21 843	13,2	78,3
Caja Municipal Arequipa	13 668	8,4	86,7
CRAC Credinka	12 784	7,7	94,4
Caja Municipal Ica	5 191	3,1	97,5
Libertadores Ayacucho	1 499	0,9	98,4
Caja Municipal Piura	1 331	0,8	99,2
CrediScotia Financiera	1 291	0,8	100,0
Caja Nuestra Gente	56	0,0	100,0
TOTAL SISTEMA FINANCIERO	165 062	100,0	

Fuente: Superintendencia de Banca, Seguros y AFP (SBS)

Elaboración: BCRP. Sucursal Cusco, Departamento de Estudios Económicos

Los pasivos que mostraron un mayor crecimiento anual fueron los depósitos de ahorro (44,7 por ciento) y a la vista (28,0 por ciento). En cuanto al total de captaciones, los depósitos de ahorro

representaron el 54,8 por ciento, los depósitos a plazo constituyeron el 27,5 por ciento y los depósitos a la vista el 17,7 por ciento.

CUADRO N° 22
DEPÓSITOS EN EL SISTEMA FINANCIERO SEGÚN TIPO
(Saldo en miles de nuevos soles)

	Var. %	Participación
	Dic.10/Dic.09	Diciembre 2010
Depósitos a la Vista	28,0	17,7
Depósitos de Ahorro	44,7	54,8
Depósitos a Plazo	7,8	27,5
TOTAL SISTEMA FINANCIERO	29,5	100,0

Fuente: Superintendencia de Banca, Seguros y AFP (SBS)

Elaboración: BCRP - Sucursal Cusco, Departamento de Estudios Económicos

4.2. Créditos del Sistema Financiero

En diciembre de 2010, el saldo de colocaciones del Sistema Financiero alcanzó a S/. 272,0 millones, creciendo 2,5 por ciento respecto a noviembre, debido principalmente a los mayores créditos otorgados por las instituciones microfinancieras no bancarias (2,5 por ciento).

En comparación a diciembre de 2009, las colocaciones crecieron 33,1 por ciento, destacando el incremento de los créditos de las instituciones microfinancieras no bancarias (26,9 por ciento). En el mismo periodo, el saldo colocado en moneda nacional subió 38,5 por ciento y, en moneda extranjera fue menor en 1,3 por ciento.

CUADRO N° 23
CRÉDITOS DEL SISTEMA FINANCIERO
(Saldo en miles de nuevos soles)

	2009	2010		Var. %
	Diciembre	Noviembre	Diciembre	Diciembre 2010 - 2009
Empresas Bancarias	36 316	48 493	48 905	34,7
Instituciones Microfinancieras no Bancarias	159 018	196 830	201 735	26,9
° Cajas Municipales	134 608	165 843	169 654	26,0
° Cajas Rurales	14 384	21 886	22 661	57,5
° Edpyme	10 026	9 101	9 420	-6,0
Empresas Financieras	9 013	19 966	21 398	137,4
TOTAL SISTEMA FINANCIERO	204 347	265 289	272 038	33,1
TOTAL M/N	176 679	238 247	244 725	38,5
TOTAL M/E	27 668	27 042	27 313	-1,3

Fuente: Superintendencia de Banca, Seguros y AFP (SBS)

Elaboración: BCRP, Sucursal Cusco, Departamento de Estudios Económicos

CUADRO N° 24
PARTICIPACIÓN EN LOS CRÉDITOS
(En %)

	Diciembre		
	Miles de S/.	Participación %	Acumulado
Caja Municipal Cusco	82 731	30,4	30,4
Caja Municipal Arequipa	52 967	19,5	49,9
Banco de Crédito	39 807	14,6	64,5
Caja Municipal Ica	22 650	8,3	72,8
CrediScotia Financiera	19 765	7,3	80,1
CRAC Credinka	16 083	5,9	86,0
Caja Municipal Piura	11 306	4,2	90,2
Edpyme Proempresa	9 420	3,5	93,7
Interbank	9 098	3,3	97,0
Libertadores Ayacucho	5 716	2,1	99,1
Financiera TFC S A	960	0,4	99,5
Caja Nuestra Gente	862	0,3	99,8
Financiera Edyficar	673	0,2	100,0
TOTAL	272 038	100,0	

Fuente: Superintendencia de Banca, Seguros y AFP (SBS)

Elaboración: BCRP. Sucursal Cusco, Departamento de Estudios Económicos

V. INFORMACIÓN ESTADÍSTICA MENSUAL

ANEXO 1
REGIÓN APURÍMAC: SIEMBRAS POR CAMPAÑA

(Hectáreas)

	2010												Agosto - Diciembre		
	Dic.	Ene.	Feb.	Mar.	Abr.	May.	Jun.	Jul.	Ago.	Set.	Oct.	Nov.	Dic.	2009	2010
Aguaymanto	0	0	0	0	0	0	0	0	0	0	0	0	0	0	0
Amaranto - Kiwicha	74	43	9	0	0	0	0	0	0	0	21	46	87	152	154
Ají	0	0	0	0	1	2	0	0	0	1	1	3	0	2	5
Ají amarillo	0	0	0	0	0	0	5	0	0	0	0	0	0	0	0
Ajo	3	0	0	2	0	0	0	4	5	11	5	10	16	41	47
Albahaca	2	2	1	2	1	1	0	0	0	1	1	3	0	8	5
Alcachofa	0	0	0	0	0	0	0	0	0	0	0	0	0	2	0
Alfalfa	3	61	37	78	21	15	2	4	2	1	15	12	23	43	53
Anís	0	680	0	36	12	2	0	0	0	0	0	0	70	0	70
Arracacha	0	0	0	0	0	0	0	0	0	0	1	0	0	2	1
Arveja grano seco	216	93	8	0	0	0	0	1	6	17	332	371	395	1 007	1 121
Arveja grano verde	114	63	9	13	26	46	7	5	24	46	386	158	53	658	667
Avena forrajera	66	54	6	2	15	13	11	13	28	30	111	62	33	311	264
Avena grano	31	24	0	0	0	0	0	0	0	0	20	48	49	85	117
Betarraga	4	0	0	0	5	2	1	1	4	3	14	4	2	13	27
Berenjena	0	0	0	0	0	0	0	0	0	0	0	0	0	0	0
Brócoli	0	0	0	0	0	0	0	0	0	0	0	0	0	0	0
Café	0	0	0	0	0	0	0	0	0	0	0	0	0	0	0
Caigua	0	0	0	0	0	1	3	0	0	0	0	0	0	6	0
Calabaza	15	19	0	0	0	0	0	0	0	25	108	60	12	212	205
Camote	7	10	4	6	4	0	9	0	3	4	4	7	14	21	32
Caña para alcohol	0	3	0	0	0	0	0	0	0	0	1	583	0	0	584
Capulí	0	0	0	0	0	0	0	0	0	0	0	0	0	0	0
Cebada forrajera	55	39	4	7	9	15	7	31	36	44	82	37	57	231	256
Cebada grano	1 881	803	137	5	0	0	0	0	0	0	822	1 032	1 930	4 651	3 784
Cebolla	26	13	9	6	2	2	20	26	15	19	21	13	13	112	94
Chirimoya	0	0	0	0	0	0	0	0	0	0	0	0	0	0	0
Chocho o tarwi	77	0	0	0	0	0	0	0	13	46	214	93	108	308	474
Ciruella	0	0	0	0	0	0	0	0	0	0	0	0	0	0	0
Col o repollo	15	6	1	0	1	0	1	5	10	3	18	3	1	40	35
Coliflor	0	1	0	0	1	1	1	5	7	3	3	1	2	3	16
Fresa - frutilla	2	0	0	0	0	0	1	0	0	0	0	0	7	4	7
Frijol grano seco	1 238	2 729	0	0	0	12	48	38	38	12	372	992	1 131	3 131	2 545
Frijol vainita	4	5	1	0	1	2	0	1	0	2	7	4	6	32	19
Garbanzo grano seco	0	0	0	0	0	0	0	0	0	0	0	0	0	5	0
Granadilla	0	0	0	0	9	0	0	0	0	2	0	2	1	0	5
Granado	0	0	0	0	0	0	0	0	0	0	0	0	0	0	0
Haba grano seco	474	39	1	0	20	0	0	0	7	112	1 151	1 172	828	3 675	3 270
Haba grano verde	142	30	7	7	35	8	30	30	25	74	602	278	227	1 143	1 206
Higo	0	0	0	0	0	0	0	0	0	0	0	0	0	0	0
Lechuga	33	16	4	8	1	7	12	16	23	11	20	11	12	83	77
Lenteja grano seco	5	5	2	0	0	0	0	0	0	0	0	0	20	100	20
Limón sutil	0	0	0	0	0	1	0	0	0	0	0	0	0	0	0
Linaza	2	14	0	0	0	0	0	0	0	0	0	0	28	2	28
Lúcuma	0	0	0	0	0	0	0	0	0	0	0	0	0	0	0
Maíz amarillo duro	849	94	2	0	0	0	0	10	8	29	69	978	886	1 801	1 970
Maíz amiláceo	1 635	272	0	0	0	0	0	0	354	2 424	10 303	8 145	3 506	25 213	24 732
Maíz chala	0	0	0	0	0	0	0	0	0	0	0	0	0	2	0
Maíz choclo	15	0	1	2	0	65	40	4	28	541	555	219	29	1 455	1 372
Maíz morado	0	0	0	0	0	0	0	0	0	0	0	0	0	0	0
Mango	0	0	0	0	0	0	0	0	0	0	0	0	0	0	0
Manzana	0	0	1	0	1	0	0	0	0	0	0	45	0	0	45
Maswa	66	1	0	0	0	0	0	0	27	46	240	105	45	392	463
Melocotón	0	2	2	0	0	0	0	0	3	3	0	4	0	0	10
Membrillo	0	0	0	0	0	0	0	0	0	0	0	0	0	0	0
Naranja	0	0	0	0	0	0	0	0	0	0	0	0	0	0	0
Nispero	0	0	0	0	0	0	0	0	0	0	0	0	0	0	0
Nispero de agua cuello	0	0	0	0	0	0	0	0	0	0	0	0	0	0	0
Nogal	0	0	0	0	0	0	0	0	0	0	0	0	0	0	0
Oca	92	0	0	0	0	2	0	0	39	114	395	127	85	697	760
Olluco	179	2	1	3	0	0	0	9	119	502	1 167	677	218	2 851	2 683
Orégano	0	0	0	0	0	0	1	0	0	1	1	1	0	0	3
Pacae	0	0	0	0	0	0	0	0	0	0	0	0	0	0	0
Pallar	0	1	0	0	1	0	2	1	0	0	0	0	0	0	0
Palta	19	13	4	7	7	0	0	0	3	3	0	23	0	112	29
Papa	1 726	49	6	22	157	24	63	123	354	863	7 671	6 904	2 477	20 153	18 269
Papaya	0	1	0	0	0	0	0	0	0	0	0	0	0	0	0
Páprika	0	0	0	0	0	0	0	0	0	0	0	0	0	0	0
Pasto elefante	0	0	0	0	0	0	0	0	0	0	0	0	0	0	0
Pasto sudán	0	0	0	3	0	0	0	0	0	0	0	0	0	0	0
Pepinillo	0	3	2	1	1	0	8	0	2	2	0	2	3	7	9
Pera	0	0	0	0	0	0	0	0	2	2	0	0	0	0	4
Plátano	0	0	0	0	0	0	0	0	0	0	0	0	0	0	0
Quinua	72	19	0	0	0	0	0	0	7	61	537	329	219	1 186	1 153
Rábano	11	0	0	0	0	0	0	0	2	0	3	3	0	14	8
Rocoto	3	0	0	5	0	0	0	0	1	1	0	0	0	9	2
Rye grass	2	167	17	80	104	0	2	1	1	4	15	85	1	14	106
Sandía	0	0	0	0	0	0	0	0	0	0	0	0	0	0	0
Sauco	0	0	0	0	0	0	0	0	0	0	2	0	0	3	2
Tara	7	1	27	0	0	0	0	0	0	0	1	10	6	14	17
Tomate	21	10	4	6	3	14	15	9	2	6	18	8	5	76	39
Trébol	0	203	9	154	199	3	2	4	2	0	12	252	16	17	282
Trigo	2 173	2 035	54	11	0	0	0	0	0	0	96	582	2 792	3 870	3 470
Tuná	0	3	2	0	0	0	0	0	0	8	8	8	12	0	36
Yuca	2	4	4	0	0	0	10	0	0	1	2	2	7	23	12
Zanahoria	12	19	6	2	1	3	13	7	11	20	15	17	8	70	71
Zapallo	41	6	0	0	0	7	0	0	19	19	47	28	30	180	143
Total	11 414	7 657	382	468	638	248	296	342	1 241	5 113	25 487	23 567	15 470	74 242	70 878

Preliminar

Fuente: Dirección Regional de Agricultura - Apurímac

Elaboración: BCRP - Sucursal Cusco, Departamento de Estudios Económicos

ANEXO 3
REGIÓN APURÍMAC: PRODUCCIÓN PESQUERA
(kg)

	2009	2010												Enero - Diciembre	
	Dic.	Ene.	Feb.	Mar.	Abr.	May.	Jun.	Jul.	Ago.	Set.	Oct.	Nov.	Dic.	2009	2010
FRESCO															
PEJERREY	8 485	4 929	7 495	7 596	7 767	7 124	6 381	5 925	5 695	3 985	4 952	5 250	5 454	77 485	72 553
TRUCHA	2 107	2 617	2 650	4 975	5 942	7 865	10 100	7 313	6 980	6 510	6 155	5 157	4 420	26 223	70 684
CARPA	980	660	580	610	480	518	566	592	476	530	463	574	515	9 165	6 564
ESPECIES NATIVAS	515	750	670	730	920	1 320	1 230	980	760	860	715	620	438	5 079	9 993

Preliminar

Fuente: Dirección Regional de la Producción - Apurímac

Elaboración: BCRP. Sucursal Cusco. Departamento de Estudios Económicos

ANEXO 4

REGIÓN APURÍMAC: PRODUCCIÓN MINERA

	2009	2010											Enero - Diciembre		
	Dic.	Ene.	Feb.	Mar.	Abr.	May.	Jun.	Jul.	Ago.	Set.	Oct.	Nov.	Dic.	2009	2010
MINERÍA METÁLICA 1/															
PRODUCCIÓN TOTAL:															
Concentrado Metálico:															
. Oro (gr)	0	0	0	0	0	0	0	0	0	0	0	0	0	94 545	0
. Plata (kg)	0	0	0	0	0	0	0	0	0	0	0	0	0	19 610	0

Preliminar

1/ Contenido fino

Fuente: Ministerio de Energía y Minas

Elaboración: BCRP. Sucursal Cusco. Departamento de Estudios Económicos

ANEXO 5
REGION APURÍMAC: GENERACIÓN Y VENTA DE ENERGÍA ELÉCTRICA
(MW.h.)

	2009	2010											Enero - Diciembre		
	Dic.	Ene.	Feb.	Mar.	Abr.	May.	Jun.	Jul.	Ago.	Set.	Oct.	Nov.	Dic.	2009	2010
TOTAL GENERACIÓN DE ENERGÍA	3 560	3 738	3 900	3 531	3 740	2 940	2 722	2 633	2 270	2 806	2 338	2 090	3 382	36 520	36 090
Hidráulica	3 560	3 738	3 900	3 531	3 740	2 940	2 722	2 633	2 270	2 806	2 338	2 090	3 382	36 519	36 090
Térmica	0	0	0	0	0	0	0	0	0	0	0	0	0	1	0
TOTAL VENTA ENERGÍA ELÉCTRICA	8 735	8 488	8 386	9 497	9 293	9 690	9 844	9 959	10 105	10 037	9 637	9 605	9 437	93 769	113 978
MERCADO REGULADO	3 477	3 476	3 344	3 450	3 625	3 730	3 865	3 845	3 981	4 121	3 827	4 055	3 944	40 522	45 263
Media Tensión	245	209	235	223	209	229	248	291	243	302	234	295	258	2 847	2 976
Baja Tensión	3 232	3 267	3 109	3 227	3 416	3 501	3 617	3 554	3 738	3 819	3 593	3 760	3 686	37 675	42 287
° Alumbrado Público	283	287	289	264	270	278	280	284	277	281	284	281	286	3 463	3 361
° No Residencial	686	663	657	683	720	747	758	755	808	813	757	800	799	7 929	8 960
° Residencial	2 263	2 317	2 163	2 280	2 426	2 476	2 579	2 515	2 653	2 725	2 552	2 679	2 601	26 283	29 966
MERCADO LIBRE	5 258	5 012	5 042	6 047	5 668	5 960	5 979	6 114	6 124	5 916	5 810	5 550	5 493	53 247	68 715

Preliminar

Fuente: Electro Sur Este S.A.A.

Elaboración: BCRP. Sucursal Cusco. Departamento de Estudios Económicos

ANEXO 6
REGIÓN APURÍMAC: EXPORTACIONES SEGÚN GRUPOS DE PRODUCTOS
(Valor FOB en miles de US dólares)

	2009	2010											Enero - Diciembre		
	Dic.	Ene.	Feb.	Mar.	Abr.	May.	Jun.	Jul.	Ago.	Set.	Oct.	Nov.	Dic.	2009	2010
PRODUCTOS TRADICIONALES	10 175	8 331	10 375	0	14 198	6 405	10 247	12 458	8 332	3 105	8 836	15 955	23 684	115 750	121 926
° Mineros	10 175	8 331	10 375	0	14 198	6 405	10 247	12 458	8 332	3 105	8 836	15 955	23 684	115 750	121 926
PRODUCTOS NO TRADICIONALES	371	88	0	6	0	0	1	0	0	20	22	57	18	1 681	212
° Agropecuarios	371	88	0	6	0	0	0	0	0	17	1	0	18	1 674	130
° Textil	0	0	0	0	0	0	0	0	0	0	0	3	0	0	3
° Metal Mecánico	0	0	0	0	0	0	0	0	0	0	0	54	0	0	54
° Minería no Metálica	0	0	0	0	0	0	1	0	0	0	0	0	0	0	1
° Químico	0	0	0	0	0	0	0	0	0	0	0	0	0	5	0
° Resto de Otros no Tradicionales	0	0	0	0	0	0	0	0	0	3	21	0	0	2	24
TOTAL	10 546	8 419	10 375	6	14 198	6 405	10 248	12 458	8 332	3 125	8 858	16 012	23 702	117 431	122 138

Preliminar

Fuente :Superintendencia Nacional de Administración Tributaria - SUNAT

Elaboración: BCRP. Sucursal Cusco. Departamento de Estudios Económicos

ANEXO 7
REGIÓN APURÍMAC: INGRESOS CORRIENTES DEL GOBIERNO CENTRAL
(Miles de nuevos soles)

	2009	2010												Enero - Diciembre	
	Dic.	Ene.	Feb.	Mar.	Abr.	May.	Jun.	Jul.	Ago.	Set.	Oct.	Nov.	Dic	2009	2010
1. Impuesto a la Renta	928	1 158	832	1 028	934	905	849	915	960	1 370	1 028	1 214	1 434	10 116	12 627
2. Impuestos a la Producción y Consumo	479	611	412	348	403	379	436	438	761	599	586	754	761	4 768	6 488
- I.G.V.	475	606	410	345	402	374	434	435	757	595	583	750	757	4 729	6 448
° Operaciones Internas	475	606	410	345	402	374	434	435	757	595	583	750	757	4 729	6 448
° Operaciones Externas	0	0	0	0	0	0	0	0	0	0	0	0	0	0	0
- I.S.C.	4	5	2	4	2	4	2	3	3	4	3	4	4	40	40
3. Impuesto a la Importación	0	0	0	0	0	0	0	0	0	0	0	0	0	0	0
4. Otros Ingresos	402	260	268	246	278	344	245	361	302	377	295	486	761	3 958	4 223
TOTAL	1 809	2 029	1 512	1 622	1 615	1 628	1 530	1 714	2 023	2 346	1 909	2 454	2 956	18 842	23 338

Fuente: Superintendencia Nacional de Administración Tributaria - SUNAT
Elaboración: BCRP. Sucursal Cusco. Departamento de Estudios Económicos

ANEXO 8
EJECUCIÓN PRESUPUESTAL DE GASTOS DEL GOBIERNO REGIONAL APURÍMAC, SEGÚN GRUPOS DE GASTO

(Miles de nuevos soles)

	2009		2010											Enero - Diciembre	
	Dic.	Ene.	Feb.	Mar.	Abr.	May.	Jun.	Jul.	Ago.	Set.	Oct.	Nov.	Dic.	2009	2010
GASTOS CORRIENTES	34 410	24 394	24 134	23 139	24 513	24 693	25 612	29 627	29 205	27 228	26 649	27 515	41 251	307 647	327 960
° PERSONAL Y OBLIGACIONES SOCIALES	23 229	20 013	17 143	16 472	17 298	17 595	17 615	21 167	17 777	18 443	18 057	18 662	23 839	216 552	224 081
° PENSIONES Y OTRAS PRESTACIONES SOCIALES	3 490	3 061	2 143	2 272	2 233	2 219	2 294	2 954	2 370	2 212	2 209	2 221	3 489	28 712	29 677
° BIENES Y SERVICIOS	6 199	1 193	4 423	4 117	4 587	4 502	5 029	5 164	5 132	6 070	6 163	6 407	13 204	50 640	65 991
° OTROS GASTOS	1 492	127	425	278	395	377	674	342	3 926	503	220	225	719	11 743	8 211
GASTOS DE CAPITAL	9 778	789	1 560	4 321	6 698	8 486	15 650	15 478	18 890	10 470	11 320	18 212	28 320	73 281	140 194
° ADQUISICIÓN DE ACTIVOS NO FINANCIEROS	9 288	789	1 560	4 321	6 698	8 486	15 650	15 478	18 890	9 270	11 320	18 210	28 279	71 493	138 951
Planeamiento, gestión y reserva de contingencia	793	0	30	226	238	237	181	236	246	151	432	234	2 274	3 444	4 485
Orden publico y seguridad	0	0	0	0	0	0	0	0	0	0	0	0	0	0	0
Defensa y seguridad nacional	0	0	0	0	0	0	0	0	0	0	0	0	0	0	0
Justicia	0	0	0	0	0	0	0	0	0	0	0	0	0	0	0
Trabajo	1	0	0	0	6	0	1	5	5	0	273	16	26	13	332
Comercio	0	0	0	0	0	0	0	0	0	0	0	0	0	0	0
Turismo	0	0	0	0	0	0	6	0	0	0	0	0	0	67	6
Agropecuaria	1 181	250	357	1 048	1 244	1 519	2 607	3 162	3 369	2 637	2 809	4 313	8 724	17 332	32 039
Pesca	152	36	56	87	48	86	53	73	29	49	70	13	181	316	781
Energía	204	0	0	0	33	15	15	37	251	298	213	274	1 183	756	2 319
Minería	55	0	0	0	0	0	0	0	0	0	0	0	8	261	8
Industria	0	0	0	0	3	0	3	0	0	0	0	0	0	2	6
Transporte	998	138	376	539	791	1 717	1 499	3 691	2 959	1 799	1 634	2 872	8 245	8 777	26 260
Comunicaciones	0	0	0	0	0	0	0	0	0	0	34	-34	53	0	53
Medio ambiente	387	85	120	309	253	282	369	213	280	204	158	249	741	3 470	3 263
Saneamiento	99	0	0	134	245	1 777	2 181	4 552	5 343	838	1 897	5 129	2 045	6 168	24 141
Vivienda y desarrollo urbano	1	0	0	0	251	56	9	0	96	0	0	0	0	975	412
Salud	3 883	56	229	454	1 610	702	4 980	747	2 847	160	716	1 900	-662	15 778	13 739
Cultura y deporte	129	0	0	0	0	0	28	60	49	-8	18	30	220	545	397
Educación	1 394	224	392	1 524	1 976	2 095	3 716	2 701	3 415	3 136	3 046	3 204	5 209	13 515	30 638
Protección social	11	0	0	0	0	0	2	1	1	6	20	10	32	74	72
° DONACIONES Y TRANSFERENCIAS	490	0	0	0	0	0	0	0	0	1 200	0	2	41	1 788	1 243
TOTAL	44 188	25 183	25 694	27 460	31 211	33 179	41 262	45 105	48 095	37 698	37 969	45 727	69 571	380 928	468 154

Fuente: Ministerio de Economía y Finanzas (SIAF-SP)

Elaboración: BCRP. Sucursal Cusco. Departamento de Estudios Económicos

ANEXO 9
REGIÓN APURÍMAC: DEPÓSITOS EN EL SISTEMA FINANCIERO
(Saldos en miles de nuevos soles)

	2010												
	Dic.	Ene.	Feb.	Mar.	Abr.	May.	Jun.	Jul.	Ago.	Set.	Oct.	Nov.	Dic.
I. EMPRESAS BANCARIAS	66 765	62 752	62 312	63 542	62 438	63 187	64 596	66 939	71 470	74 322	81 684	82 632	92 635
Banco de Crédito	59 475	55 470	54 900	53 785	53 035	52 254	52 383	51 988	53 027	55 388	59 358	60 231	70 792
Interbank	7 290	7 282	7 412	9 757	9 403	10 933	12 213	14 951	18 443	18 934	22 326	22 401	21 843
II. INST. MICROFINANC. NO BANCARIAS	59 295	60 269	59 650	61 846	62 044	60 893	61 931	65 583	68 892	66 339	68 664	69 641	71 136
Caja Municipal Arequipa	8 922	8 761	9 089	9 137	9 458	9 561	10 320	11 052	12 027	12 596	13 007	12 560	13 668
Caja Municipal Cusco	30 434	31 050	30 026	31 256	31 837	32 729	32 605	35 880	35 775	35 186	36 228	36 221	36 607
Caja Municipal Ica	3 537	3 766	3 679	3 943	3 180	3 453	3 343	3 508	3 628	4 171	4 353	4 932	5 191
Caja Municipal Piura	671	780	883	937	1 056	881	845	914	882	966	1 206	1 403	1 331
CRAC Credinka	12 583	12 834	12 859	13 413	13 329	13 255	13 824	13 387	13 523	12 381	12 196	12 776	12 784
CRAC Libertadores de Ayacucho	3 148	3 078	3 114	3 160	3 184	1 014	994	842	3 057	1 039	1 674	1 704	1 499
Caja Nuestra Gente	--	--	--	--	--	--	--	--	--	--	--	45	56
III. EMPRESAS FINANCIERAS	1 396	1 335	1 298	1 255	1 296	1 325	1 473	1 468	1 504	1 512	1 422	1 487	1 291
CrediScotia Financiera	1 396	1 335	1 298	1 255	1 296	1 325	1 473	1 468	1 504	1 512	1 422	1 487	1 291
TOTAL	127 456	124 356	123 260	126 643	125 778	125 405	128 000	133 990	141 866	142 173	151 770	153 760	165 062
TOTAL M/N	97 797	95 627	94 806	97 796	97 152	95 788	97 446	104 018	112 247	115 196	122 295	123 985	133 166
TOTAL M/E	29 659	28 729	28 454	28 847	28 626	29 617	30 554	29 972	29 619	26 977	29 475	29 775	31 896

Fuente: Superintendencia de Banca, Seguros y AFPs - SBS

Elaboración: BCRP. Sucursal Cusco. Departamento de Estudios Económicos

ANEXO 10
REGIÓN APURÍMAC: CRÉDITOS DEL SISTEMA FINANCIERO
(Saldos en miles de nuevos soles)

	2009		2010										
	Dic.	Ene.	Feb.	Mar.	Abr.	May.	Jun.	Jul.	Ago.	Set.	Oct.	Nov.	Dic.
I. EMPRESAS BANCARIAS	36 316	36 144	37 002	37 170	40 080	40 914	41 447	42 335	43 397	45 371	46 761	48 493	48 905
Banco de Crédito	29 162	28 956	29 819	29 841	32 621	33 314	33 542	34 418	35 118	36 828	38 004	39 462	39 807
Interbank	7 154	7 188	7 183	7 329	7 459	7 600	7 905	7 917	8 279	8 543	8 757	9 031	9 098
II. INST. MICROFINANC. NO BANCARIAS	159 018	158 151	160 728	164 416	167 449	172 538	176 087	179 029	180 200	187 237	190 926	196 830	201 735
Caja Municipal Arequipa	44 831	44 430	45 104	46 108	46 763	46 887	47 610	47 755	48 205	49 023	50 419	51 805	52 967
Caja Municipal Cusco	67 719	67 440	68 292	69 869	70 716	72 617	74 589	76 631	78 437	79 756	80 254	80 958	82 731
Caja Municipal Ica	15 677	16 087	16 776	17 193	17 657	18 180	18 636	19 349	19 869	20 771	21 282	22 484	22 650
Caja Municipal Piura	6 381	6 430	6 980	7 528	8 253	8 221	8 779	8 816	9 236	9 562	10 179	10 596	11 306
CRAC Credinka	11 108	10 731	10 843	11 125	11 580	11 530	11 499	11 774	12 457	13 532	14 305	15 780	16 083
CRAC Libertadores de Ayacucho	3 276	3 223	3 173	3 168	3 143	5 912	5 894	5 759	3 195	5 790	5 625	5 715	5 716
Caja Nuestra Gente	--	--	--	--	--	--	--	--	--	--	--	391	862
Edpyme Proempresa	10 026	9 810	9 560	9 425	9 337	9 191	9 080	8 945	8 801	8 803	8 862	9 101	9 420
III. EMPRESAS FINANCIERAS	9 013	9 336	9 957	10 693	11 471	12 211	13 137	14 014	15 271	16 464	17 698	19 966	21 398
CrediScotia Financiera	8 145	8 486	9 082	9 744	10 542	11 240	12 111	12 903	14 060	15 161	16 285	18 441	19 765
Financiera TFC	672	640	614	616	601	610	631	654	713	771	822	893	960
Financiera Edyficar	196	210	261	333	328	361	395	457	498	532	591	632	673
TOTAL	204 347	203 631	207 687	212 279	219 000	225 663	230 671	235 378	238 868	249 072	255 385	265 289	272 038
TOTAL M/N	176 679	176 821	181 345	185 893	191 921	197 954	203 945	208 038	212 798	222 652	228 771	238 247	244 725
TOTAL M/E	27 668	26 810	26 342	26 386	27 079	27 709	26 726	27 340	26 070	26 420	26 614	27 042	27 313

Fuente: Superintendencia de Banca, Seguros y AFPs- SBS

Elaboración: BCRP. Sucursal Cusco. Departamento de Estudios Económicos

ANEXO 11

SÍNTESIS ECONÓMICA DE APURÍMAC: FUENTES DE INFORMACIÓN

	Fuente de Información General	Fuente de Información Específica	Nombre del Documento y/o archivo	Página Web
Sector Agropecuario	Dirección Regional Agraria Apurímac	Dirección de Información Agraria	Informe Estadístico Continuo Mensual	
	Dirección Regional Agraria Andahuaylas	Dirección de Información Agraria	Ejecución y Perspectivas de la Información Agrícola	
Pesca	Dirección Subregional de Pesquería Andahuaylas	Oficina de Extracción y Pesca Artesanal	Infomación Estadística Mensual del Desembarque de Productos Hidrobiológicos	
Minería	Ministerio de Energía y Minas	Dirección General de Minería	Boletín Mensual de Minería	www.mem.gob.pe
Electricidad	Electro Sur Este S.A.A.	División de Facturación	Generación Propia de Energía MW.h Ventas de Energía en MW.h	
Turismo	Ministerio de Comercio Exterior y Turismo	Ministerio de Comercio Exterior y Turismo	Índices Mensuales de Ocupabilidad de Establecimientos de Hospedaje Colectivo	www.mincetur.gob.pe
Afiliaciones por AFPs	Superintendencia de Banca, Seguros y AFP	Boletín Estadístico de AFPs	Número de Afiliados Activos por AFP	www.sbs.gob.pe
Exportaciones	SUNAT	Aduanas	Regímenes Aduaneros	www.sunat.gob.pe
Recaudación Tributaria	SUNAT	Nota Tributaria	Ingresos Recaudados por la Sunat	www.sunat.gob.pe
Gobierno Regional	Ministerio de Economía y Finanzas	Transparencia Económica	Ejecución del Gasto y Gobiernos Regionales (SIAF-SP)	www.mef.gob.pe
Sistema Financiero Regional	Superintendencia de Banca, Seguros y AFP	Boletín Estadístico	Créditos Directos y Depósitos por Oficina	www.sbs.gob.pe
Comentario:				
<p>1.- Las cifras y series estadísticas que se incluyen en la Síntesis Económica, han sido proporcionadas por las distintas fuentes de información mediante documentos impresos y archivos informáticos. La Sucursal Cusco del BCRP no realiza modificaciones ni alteraciones a estas cifras, por lo que cualquier reajuste o cambio posterior puede dar lugar a diferencias en los datos que se presentan en la Síntesis Económica y las cifras (reajustadas y modificadas), que podrían ofrecer las fuentes de información. Los reajustes y modificaciones de las cifras son de absoluta competencia y responsabilidad de las fuentes de información.</p> <p>2.- Debido a las significativa volatilidad (alta varianza) de las series económicas a nivel regional, el análisis cualitativo de la Síntesis Económica se realiza considerando la variación absoluta, y la variación relativa.</p>				

VI. FICHA TÉCNICA

Metodología del Cálculo del Indicador de Actividad Económica Regional de Apurímac

El Indicador de Actividad Económica Regional es un indicador parcial de corto plazo, que busca medir el desenvolvimiento de la economía regional, a partir de la evolución de la actividad de los principales sectores. Los sectores considerados representan el 54,4 por ciento del Valor Agregado Bruto de la región, publicado por el INEI.

La variación del indicador regional, se obtiene mediante la agregación ponderada de la variación de los índices sectoriales, utilizando como factor de ponderación la estructura porcentual del Valor Agregado Bruto (VAB) anual del año 2007, elaborado por el INEI.

$$\text{Var. \% Indicador} = \sum_{i=1}^n \text{Var. \% sector } i(t) * w_i$$

Var. % sector i = Variación porcentual del sector i del periodo (mes) t .

n = Número de sectores que componen el índice

w_i = Peso relativo ponderado del sector i en base a su contribución al VAB regional 2007.

Con mediciones directas se obtienen los indicadores de los sectores: agropecuario, pesca y, minería. Por métodos indirectos de estimación, se calculan los indicadores asociados a electricidad y agua, servicios gubernamentales y, servicios financieros.

Características del procedimiento:

- La clasificación de los sectores productivos se basa en la Clasificación Industrial Internacional Uniforme (CIU-Revisión 3).
- Las fuentes de la información sectorial son:
 - Para el sector agropecuario, la información es proporcionada por el Ministerio de Agricultura.
 - En el sector pesca, la fuente de información es la Dirección Regional de la Producción de Apurímac.
 - En cuanto al sector minería, la información estadística se obtiene del Ministerio de Energía y Minas.
 - Respecto al sector electricidad, la fuente de información es Electro Sur Este S. A. A..

- Para el sector servicios gubernamentales, las fuentes de información son: Ministerio de Economía y Finanzas e Instituto Nacional de Estadística e Informática.
 - En el caso de servicios financieros, la información es obtenida de la Superintendencia de Banca, Seguros y AFP, y el Instituto Nacional de Estadística e Informática.
- El valor bruto de producción (VBP), del sector agropecuario, pesca y, minería se obtienen de la aplicación de los precios del año base (1994), a los volúmenes de producción de los sectores respectivos. Los precios del año base, son los utilizados por la Dirección Nacional de Cuentas Nacionales del INEI.
 - En el caso del sector electricidad, el estimador indirecto es un índice de volumen físico de la tasa de variación de generación eléctrica.
 - Para servicios gubernamentales, se recurre a un índice de valor a precios de 1994, que se obtiene a partir de la agregación del gasto del Gobierno Regional de Apurímac en remuneraciones y compra de bienes y servicios, que se deflactan a precios del año 1994, utilizando el IPC nacional e IPM, respectivamente.
 - En servicios financieros, se utiliza un índice de valor a precios de 1994, obtenido mediante la agregación de los saldos de Depósitos y Colocaciones del Sistema Financiero, previamente deflactados por el IPC Nacional (Base 1994).

“Estructura del Indicador Regional”

Sector	Pond.(%) 2007
Agropecuario	22,4
Pesca	0,0
Minería	6,6
Electricidad y Agua	0,9
Servicios Gubernamentales	22,7
Servicios Financieros	1,8
Total	54,4

Nota: Para el caso del sector Servicios Financieros se considera el peso del sector a nivel nacional (1,8 por ciento).

