



BANCO CENTRAL DE RESERVA DEL PERÚ

SUCURSAL CUSCO

**SÍNTESIS ECONÓMICA DE APURÍMAC
MAYO 2010**

Elaborado por:

José Huamán, Dante Madrid y Víctor Chique

DEPARTAMENTO DE ESTUDIOS ECONÓMICOS

CONTENIDO

RESEÑA INTRODUCTORIA.....	2
I. ACTIVIDAD PRODUCTIVA Y EMPLEO	
1.1. Producción.....	3
1.1.1. Producción Agropecuaria.....	3
1.1.2. Producción Pesquera.....	6
1.1.3. Producción Minera.....	7
1.1.4. Electricidad.....	7
1.1.5. Turismo.....	8
1.1.6. Encuesta Comercial.....	8
1.1.7. Expectativas Empresariales.....	9
1.2. Aspectos Laborales.....	10
1.2.1. Número de Afiliados Activos por AFP.....	10
II. SECTOR EXTERNO	
2.1. Exportaciones.....	11
III. FINANZAS PÚBLICAS	
3.1. Gobierno Central.....	12
3.2. Gobierno Regional.....	12
IV. MONEDA Y CRÉDITO	
4.1. Depósitos en el Sistema Financiero.....	13
4.2. Créditos del Sistema Financiero.....	14
V. INFORMACIÓN ESTADÍSTICA	
Anexo 1: Siembras por Campaña.....	17
Anexo 2: Producción Agropecuaria.....	18
Anexo 3: Producción Pesquera.....	19
Anexo 4: Producción Minera.....	20
Anexo 5: Generación y Venta de Energía Eléctrica.....	21
Anexo 6: Exportaciones Según Grupos de Productos.....	22
Anexo 7: Ingresos Corrientes del Gobierno Central.....	23
Anexo 8: Ejecución Presupuestal de Gastos del Gobierno Regional.....	24
Anexo 9: Depósitos en el Sistema Financiero.....	25
Anexo 10: Créditos del Sistema Financiero.....	26
Anexo 11: Fuentes de Información.....	27
VI. FICHA TÉCNICA	28

DIRECCIÓN EN INTERNET

<http://www.bcrp.gob.pe>

RESEÑA INTRODUCTORIA

El **Indicador de Actividad Económica Regional**, durante enero-mayo de 2010, registró una contracción de 4,5 por ciento, respecto a similar periodo del año anterior, explicado por la reducción de los indicadores asociados a los sectores: minería, servicios gubernamentales y electricidad.

El **número de arribos** aumentó 22,6 por ciento, con relación a mayo de 2009. Asimismo, el número acumulado de arribos, durante el periodo enero - mayo de 2010, fue mayor en 14,7 por ciento, en comparación al mismo periodo del año anterior

Las **exportaciones**, en mayo de 2010, totalizaron US\$ 6,4 millones, mostrando una contracción de 10,6 por ciento, respecto a similar mes de 2009, correspondientes a los menores envíos de productos mineros. Por el contrario, durante enero-mayo de 2010, las exportaciones sumaron US\$ 39,4 millones, aumentando en 129,2 por ciento respecto a igual periodo de 2009.

Los **ingresos del Gobierno Central**, en la Región Apurímac, ascendieron a S/. 1,6 millones, expandiéndose en 16,6 por ciento, respecto a mayo de 2009. La recaudación acumulada hasta mayo, fue de S/. 8,4 millones, registrando así un ascenso de 14,8 por ciento en comparación a enero - mayo de 2009. Los **gastos del Gobierno Regional** alcanzaron a S/. 33,2 millones, incrementándose en 0,2 por ciento, respecto a mayo de 2009. El gasto acumulado, hasta mayo de 2010, totalizó S/. 142,7 millones, dando lugar a una expansión de 7,4 por ciento respecto a igual periodo de 2009.

El saldo de **depósitos** en el Sistema Financiero, al concluir mayo de 2010, alcanzó S/. 125,4 millones, mostrando una reducción de 0,3 por ciento al compararlo con abril. Con relación a mayo de 2009, el saldo de depósitos fue mayor en 16,7 por ciento. El saldo de **colocaciones**, al finalizar mayo de 2010, se incrementó en 3,0 por ciento con respecto al mes anterior, alcanzando a S/. 225,7 millones. Con respecto a mayo de 2009, las colocaciones fueron superiores en 27,2 por ciento.

I. ACTIVIDAD PRODUCTIVA Y EMPLEO

1.1. Producción

El Indicador de Actividad Económica Regional, durante enero-mayo de 2010, decreció 4,5 por ciento respecto al similar periodo de 2009, explicado por la reducción

de los indicadores asociados a los sectores: minería, servicios gubernamentales y electricidad.

CUADRO N° 1
INDICADOR DE ACTIVIDAD ECONÓMICA REGIONAL 1/ 2/
(Variación porcentual respecto a igual periodo del año anterior)

	Ponderación 3/	Enero-Mayo 2010
Agropecuario	22,4	9,7
Pesca	0,0	152,3
Minería	6,6	-100,0
Electricidad	0,9	-0,6
Servicios Gubernamentales	22,7	-1,9
Servicios Financieros	1,8	21,9
TOTAL	54,4	-4,5

1/ Es un indicador parcial de la actividad económica de la región que alcanza una cobertura de 54,4 por ciento del valor agregado bruto de la producción regional según cifras del INEI.

2/ Actualizado con información al 15 de julio de 2010.

3/ Considera la estructura productiva de la región para el año 2007 según cifras del INEI. En el caso de los servicios financieros se considera como ponderación el promedio nacional para dicho año (1,8 por ciento).

Fuente: Dirección Regional de Agricultura, Dirección Regional de la Producción, MINEM, Electro Sur Este S.A.A., MEF y SBS.

Elaboración: BCRP. Sucursal Cusco. Departamento de Estudios Económicos

1.1.1. Producción Agropecuaria

El valor bruto de la producción (VBP) agropecuaria resultó superior en 7,7 por ciento con relación a mayo de 2009. El VBP del subsector pecuario creció 9,8 por ciento y el del subsector agrícola se incrementó en 7,5 por ciento.

El VBP acumulado, durante enero-mayo de 2010, ascendió 9,7 por ciento, respecto a similar periodo de 2009, como resultado de la expansión del subsector pecuario en 9,8 por ciento y del subsector agrícola en 9,7 por ciento.

CUADRO N° 2
VALOR BRUTO DE LA PRODUCCIÓN AGROPECUARIA
(Variaciones porcentuales reales)

	Mayo 2009 - 2010	Enero - Mayo 2009 - 2010
Subsector Agrícola	7,5	9,7
Subsector Pecuario	9,8	9,8
Sector Agropecuario	7,7	9,7

Preliminar

Fuente: Dirección Regional de Agricultura – Apurímac

Elaboración: BCRP. Sucursal Cusco. Departamento de Estudios Económicos

Producción Agrícola

La producción agrícola se incrementó con respecto a mayo de 2009, explicado principalmente por la mayor producción de maíz amiláceo y papa.

Durante el periodo enero-mayo de 2010, el crecimiento del valor bruto de la producción (VBP) agrícola, estuvo asociado a la expansión productiva de maíz amiláceo y papa.

CUADRO N° 3
PRODUCCIÓN DE PRINCIPALES PRODUCTOS AGRÍCOLAS
(Toneladas)

	Mayo			Enero – Mayo		
	2009	2010	Var. %	2009	2010	Var. %
Papa	73 127	79 561	8,8	97 588	110 581	13,3
Maíz amiláceo	14 206	16 669	17,3	14 851	17 552	18,2
Olluco	10 621	10 596	-0,2	11 682	13 706	17,3
Frijol grano seco	4 605	3 262	-29,2	5 998	4 062	-32,3
Oca	2 924	2 286	-21,8	3 241	3 006	-7,3
Maíz Choclo	1 498	1 937	29,3	11 098	10 573	-4,7
Maíz amarillo duro	1 999	1 677	-16,1	2 433	2 415	-0,7
Trigo	508	1 567	208,5	524	1 624	209,9
Cebada grano	1 440	1 470	2,1	1 454	1 560	7,3
Haba grano verde	412	987	139,6	1 969	2 829	43,7
Calabaza	583	941	61,4	807	1 288	59,6
Zapallo	238	654	174,8	681	1 708	150,8
Arveja grano verde	295	539	82,7	1 269	1 694	33,5
Palta	74	215	190,5	1 166	1 249	7,1
Anís	108	78	-27,8	108	78	-27,8

Preliminar

Fuente: Dirección Regional de Agricultura –Apurímac.

Elaboración: BCRP. Sucursal Cusco. Departamento de Estudios Económicos

CUADRO N° 4
PRECIOS EN CHACRA DE PRINCIPALES PRODUCTOS
(Nuevos soles por Kg.)

	Mayo		
	2009	2010	Var. %
Papa	1,5	1,3	-13,5
Maíz amiláceo	2,4	2,1	-14,4
Olluco	0,5	0,5	8,0
Frijol grano seco	9,3	9,5	2,1
Oca	0,4	0,5	16,3
Maíz Choclo	0,6	0,6	1,6
Maíz amarillo duro	1,0	0,9	-9,3
Trigo	1,0	1,0	-4,9
Cebada grano	0,8	0,7	-16,9
Haba grano verde	0,5	0,7	24,1
Calabaza	0,2	0,2	50,0
Zapallo	0,4	0,4	13,5
Arveja grano verde	0,8	1,0	25,0
Palta	0,8	0,9	11,0
Anís	5,0	6,5	30,0

Preliminar

Fuente: Dirección Regional de Agricultura - Apurímac

Elaboración: BCRP. Sucursal Cusco. Departamento de Estudios Económicos

Siembras

Periodo: Mayo 2010

La superficie sembrada en la Región Apurímac alcanzó 265 hectáreas, siendo menor en 98,5 por ciento, respecto al área

instalada en mayo de 2009, debido principalmente a la reducción de las áreas sembradas de maíz amiláceo y papa.

Periodo: Agosto 2009 - Mayo 2010

En este periodo, la superficie sembrada alcanzó 83 438 hectáreas, registrando una disminución de 14,3 por ciento respecto al área sembrada en la campaña anterior,

debido en mayor parte al declive de las superficies sembradas de maíz amiláceo (19,2 por ciento) y papa (13,2 por ciento).

CUADRO N° 5
SUPERFICIE SEMBRADA
(Hectáreas)

	Mayo			Agosto - Mayo		
	2009	2010	%	2008/09	2009/10	%
Maíz Choclo	371	65	-82,5	2 892	1 520	-47,4
Arveja grano verde	42	46	9,5	765	815	6,5
Papa	4 466	20	-99,6	23 497	20 391	-13,2
Frijol Grano Seco	1 476	12	-99,2	5 960	5 872	-1,5
Haba grano verde	153	8	-94,8	1 339	1 230	-8,1
Zapallo	18	7	-61,1	170	193	13,5
Oca	301	2	-99,3	1 207	702	-41,8
Anís	120	2	-98,3	473	730	54,3
Maíz amiláceo	6 467	0	-100,0	31 536	25 485	-19,2
Olluco	1 003	0	-100,0	3 748	2 857	-23,8
Cebada grano	613	0	-100,0	5 396	5 583	3,5
Maíz amarillo duro	613	0	-100,0	2 731	1 885	-31,0
Trigo	504	0	-100,0	5 192	5 970	15,0
Calabaza	36	0	-100,0	286	231	-19,2
Palta	10	0	-100,0	53	143	169,8
Otros	1 835	103	-94,4	12 140	9 831	-19,0
Total	18 028	265	-98,5	97 385	83 438	-14,3

Preliminar

Fuente: Dirección Regional de Agricultura - Apurímac

Elaboración: BCRP. Sucursal Cusco. Departamento de Estudios Económicos

Producción Pecuaria

El incremento del valor bruto de la producción del subsector pecuario con respecto a mayo de 2009, estuvo vinculado principalmente a la mayor producción de carne de vacuno.

La expansión del VBP acumulado, durante el periodo enero - mayo de 2010, estuvo vinculada al incremento productivo de carne de vacuno.

CUADRO N° 6
PRODUCCIÓN PECUARIA
(Toneladas)

	Mayo			Enero - Mayo		
	2009	2010	Var.%	2009	2010	Var.%
CARNE						
° Ave	44	46	4,5	205	221	7,8
° Vacuno	633	769	21,5	2 999	3 628	21,0
° Ovino	128	164	28,1	646	720	11,5
° Porcino	219	205	-6,4	1 103	1 061	-3,8
° Caprino	18	28	55,6	104	148	42,3
° Alpaca	119	124	4,2	423	495	17,0
° Llama	48	53	10,4	191	244	27,7
° Cuy	31	39	25,8	156	183	17,3
HUEVOS	41	53	29,3	188	236	25,5
LECHE VACUNO	4 520	4 453	-1,5	21 607	19 855	-8,1
LECHE CAPRINO	29	0	-100,0	71	0	-100,0
LANA DE OVEJA	0	1	-	99	147	48,5
FIBRA DE ALPACA	0	0	-	144	227	57,6
FIBRA DE LLAMA	0	0	-	25	38	52,0

Preliminar

Fuente: Dirección Regional de Agricultura - Apurímac

Elaboración: BCRP. Sucursal Cusco. Departamento de Estudios Económicos

1.1.2. Producción Pesquera

El valor bruto de la producción pesquera creció 65,2 por ciento con relación a mayo del año anterior, asociado principalmente a la mayor extracción de trucha (141,1 por ciento).

El VBP acumulado, hasta mayo de 2010, aumentó 152,3 por ciento respecto a similar periodo de 2009, debido al incremento de la producción de trucha (260,3 por ciento), pejerrey (95,6 por ciento), entre otros.

CUADRO N° 7
VALOR BRUTO DE LA PRODUCCIÓN PESQUERA
(Variaciones porcentuales reales)

	Mayo	Enero - Mayo
	2009 - 2010	2009 - 2010
Pejerrey	5,7	95,6
Trucha	141,1	260,3
Carpa	-36,8	6,7
Especies Nativas	179,7	140,7
TOTAL	65,2	152,3

Preliminar

Fuente: Dirección Regional de la Producción - Apurímac

Elaboración: BCRP. Sucursal Cusco. Departamento de Estudios Económicos

CUADRO N° 8
PRODUCCIÓN PESQUERA CONTINENTAL
(Kg.)

	Mayo			Enero - Mayo		
	2009	2010	Var.%	2009	2010	Var.%
FRESCO						
Pejerrey	6 743	7 124	5,7	25 543	49 965	95,6
Trucha	3 262	7 865	141,1	10 280	37 035	260,3
Carpa	820	518	-36,8	3 690	3 938	6,7
Especies Nativas	472	1 320	179,7	2 509	6 040	140,7

Preliminar

Fuente: Dirección Regional de la Producción - Apurímac

Elaboración: BCRP. Sucursal Cusco. Departamento de Estudios Económicos

1.1.3. Producción Minera

En el mes de mayo de 2010, no se registró producción de minerales debido a la

suspensión de operaciones de las empresas mineras.

CUADRO N° 9
VALOR BRUTO DE LA PRODUCCIÓN MINERA
(Variaciones porcentuales reales)

	Mayo		Enero - Mayo	
	2009	2010	2009	2010
Oro	-100,0		-100,0	
Plata	-100,0		-100,0	
TOTAL	-100,0		-100,0	

Preliminar

Fuente: Ministerio de Energía y Minas,

Elaboración: BCRP. Sucursal Cusco. Departamento de Estudios Económicos

CUADRO N° 10
PRODUCCIÓN MINERA

	Mayo			Enero - Mayo		
	2009	2010	Var. %	2009	2010	Var. %
MINERÍA METÁLICA 1/						
Oro (gr.)	20 202	0	-100,0	94 545	0	-100,0
Plata (kg.)	4 485	0	-100,0	19 610	0	-100,0

Preliminar

1/ Contenido fino

Fuente: Ministerio de Energía y Minas,

Elaboración: BCRP. Sucursal Cusco. Departamento de Estudios Económicos

1.1.4. Electricidad

La generación de electricidad disminuyó 11,8 por ciento con relación a mayo de 2009, explicado por la menor producción de energía hidráulica. Asimismo, la generación acumulada hasta mayo de 2010, decreció 0,6 por ciento, comparándola con similar periodo de 2009.

La venta de energía creció 9,0 por ciento respecto a mayo de 2009, como resultado de la mayor comercialización en el mercado libre (8,5 por ciento). En términos acumulados, durante enero-mayo de 2010, la venta fue superior en 30 por ciento, con relación al mismo periodo de 2009.

CUADRO N° 11
GENERACIÓN Y VENTA DE ENERGÍA ELÉCTRICA
(MW. h.)

	Mayo			Enero - Mayo		
	2009	2010	Var. %	2009	2010	Var. %
TOTAL GENERACIÓN DE ENERGÍA	3 333	2 940	-11,8	17 964	17 849	-0,6
Hidráulica	3 333	2 940	-11,8	17 963	17 849	-0,6
Térmica	0	0	-	1	0	-100,0
TOTAL VENTA DE ENERGÍA	8 894	9 693	9,0	34 878	45 357	30,0
MERCADO REGULADO	3 400	3 733	9,8	16 192	17 628	8,9
Media Tensión	283	229	-19,1	1 417	1 105	-22,0
Baja Tensión	3 117	3 504	12,4	14 775	16 523	11,8
• Alumbrado Público	301	279	-7,3	1 411	1 389	-1,6
• No Residencial	647	747	15,5	3 127	3 470	11,0
• Residencial	2 169	2 478	14,2	10 237	11 664	13,9
MERCADO LIBRE	5 494	5 960	8,5	18 686	27 729	48,4

Preliminar

Fuente: Electro Sur Este S. A. A.

Elaboración: BCRP. Sucursal Cusco. Departamento de Estudios Económicos

1.1.5. Turismo

El número de arribos a los establecimientos de hospedaje en la Región Apurímac totalizó 24 199 personas, aumentando 22,6 por ciento, con relación a mayo de 2009. Asimismo, el número acumulado de

arribos, durante enero - mayo de 2010, sumó 107 393 personas, siendo mayor en 14,7 por ciento, en comparación al mismo periodo del año anterior.

CUADRO N° 12
ARRIBOS Y PERNOCTACIONES EN ESTABLECIMIENTOS DE HOSPEDAJE

	Mayo			Enero – Mayo		
	2009	2010	Var.%	2009	2010	Var.%
TOTAL ARIBOS	19 743	24 199	22,6	93 648	107 393	14,7
▪ Nacionales	19 238	23 542	22,4	91 557	104 988	14,7
▪ Extranjeros	505	657	30,1	2 091	2 405	15,0
TOTAL PERNOCTACIONES	29 462	33 800	14,7	127 991	147 117	14,9
▪ Nacionales	28 786	33 050	14,8	125 224	143 950	15,0
▪ Extranjeros	676	750	10,9	2 767	3 167	14,5

Preliminar

Fuente: Ministerio de Comercio Exterior y Turismo - Apurímac,

Elaboración: BCRP. Sucursal Cusco. Departamento de Estudios Económicos

1.1.6 Encuesta Comercial

En el mes de mayo de 2010, los resultados obtenidos, a través de la encuesta comercial aplicada a 14 establecimientos comerciales, muestran que para el 50 por ciento de los encuestados se incrementaron las ventas, para el 29 por ciento disminuyeron y para el 21 por ciento no variaron, con respecto al mes anterior.

Comparando las ventas de mayo de 2010 con las de similar mes del año anterior, el 79 por ciento de encuestados indicó que aumentaron sus ventas, para el 14 por

ciento decrecieron y para el 7 por ciento no presentaron variación.

Respecto a las expectativas, el 79 por ciento de las empresas encuestadas considera que la actividad comercial mejorará en los tres meses siguientes y el 21 por ciento opina que disminuirá. En cuanto a las expectativas de ventas, con un horizonte de doce meses, el 86 por ciento espera una mejora, y el 14 por ciento restante manifestó que la situación comercial disminuirá.

CUADRO N° 13
ENCUESTA DE VENTAS A EMPRESAS COMERCIALES – MAYO 2010
(En porcentaje)

	VENTAS						EXPECTATIVAS DE VENTAS						TASA DE RESPUESTA (%)
	Mayo 10 / Abril 10			Mayo 10 / Mayo 09			Agosto 10 / Mayo 10			Mayo 11 / Mayo 10			
	+	-	=	+	-	=	+	-	=	+	-	=	
VENTAS MINORISTAS	33	45	22	78	11	11	78	22	0	89	11	0	100
Alimentos y bebidas	0	0	100	100	0	0	100	0	0	100	0	0	100
Farmacias y perfumerías	0	100	0	100	0	0	100	0	0	100	0	0	100
Vestido y calzados	0	100	0	0	100	0	100	0	0	100	0	0	100
Electrodomésticos	33	34	33	100	0	0	67	33	0	67	33	0	100
Materiales de construcción y ferretería	100	0	0	50	0	50	50	50	0	100	0	0	100
VENTAS MAYORISTAS													
Alimentos y bebidas	100	0	0	100	0	0	0	100	0	0	100	0	100
Venta de Combustible	100	0	0	100	0	0	100	0	0	100	0	0	100
Materiales de construcción y ferretería	67	0	33	67	33	0	100	0	0	100	0	0	100
TOTAL	50	29	21	79	14	7	79	21	0	86	14	0	100

Fuente: Encuesta propia a empresas comerciales

Elaboración: BCRP Sucursal Cusco, Departamento de Estudios Económicos

El Índice de Ventas de Comercio (IVC), correspondiente a mayo de 2010 se incrementó en 20 puntos respecto a abril.

En comparación al mes de mayo de 2009, el IVC resultó mayor en 24 puntos.

GRÁFICO N° 1
ÍNDICE DE VENTAS DE COMERCIO
(Comparado con igual mes del año anterior)

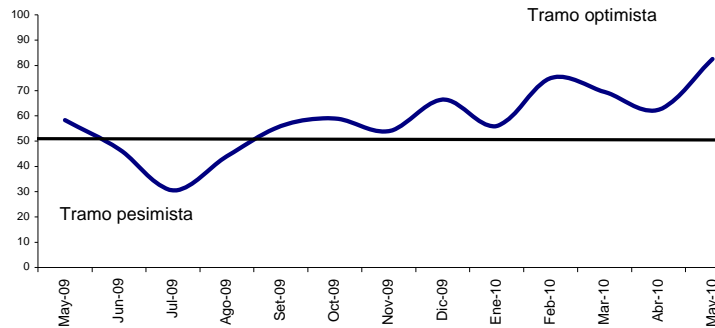

1.1.7. Expectativas Empresariales

La Encuesta de Expectativas Empresariales fue aplicada a 22 empresas de los sectores comercio, servicios e industria. Los resultados indican que las expectativas sobre la situación económica del país, para el próximo mes, son conservadoras según el 45,5 por ciento de los encuestados. Para los tres y doce meses siguientes, el 50,0 y 63,6 por ciento de los entrevistados consideran que el contexto económico podría ser favorable.

Las expectativas sobre la situación económica de las empresas muestran una posición optimista, ya que el 63,7; 59,0 y 86,4 por ciento de los empresarios encuestados manifestaron que esperan una mejora para el próximo mes y, los siguientes tres y doce meses, respectivamente.

CUADRO N° 14
APURÍMAC: EXPECTATIVA EMPRESARIAL – MAYO 2010
(En porcentaje)

	SITUACIÓN ECONÓMICA DEL PAÍS			SITUACIÓN ECONÓMICA DE LA EMPRESA		
	1 mes	3 meses	12 meses	1 mes	3 meses	12 meses
Comercio						
Mejor	28,6	42,9	71,4	64,3	50,0	85,7
Igual	50,0	57,1	28,6	14,3	50,0	14,3
Peor	21,4	0,0	0,0	21,4	0,0	0,0
Servicios						
Mejor	33,3	66,7	66,7	33,4	66,7	66,7
Igual	33,4	0,0	0,0	33,3	0,0	0,0
Peor	33,3	33,3	33,3	33,3	33,3	33,3
Industrial						
Mejor	40,0	60,0	40,0	80,0	80,0	100,0
Igual	40,0	20,0	40,0	0,0	20,0	0,0
Peor	20,0	20,0	20,0	20,0	0,0	0,0
TOTAL						
Mejor	31,8	50,0	63,6	63,7	59,0	86,4
Igual	45,5	40,9	27,3	13,6	36,0	9,1
Peor	22,7	9,1	9,1	22,7	5,0	4,5

Fuente: Encuesta propia a empresas comerciales, de servicios e industriales
Elaboración: BCRP Sucursal Cusco, Departamento de Estudios Económicos

El índice de expectativas acerca de la evolución de la economía en los próximos tres meses, registró 70 puntos en el mes de mayo de 2010, siendo inferior en 21 puntos respecto al mes anterior y mayor en 12 puntos respecto a mayo de 2009.

Por su parte, el índice de expectativas acerca de la evolución de las empresas en los próximos tres meses, registró 77 puntos en el mes de mayo de 2010, que aunque disminuyó en 18 puntos respecto al mes anterior, resultó mayor en 13 puntos en comparación al índice de mayo de 2009.

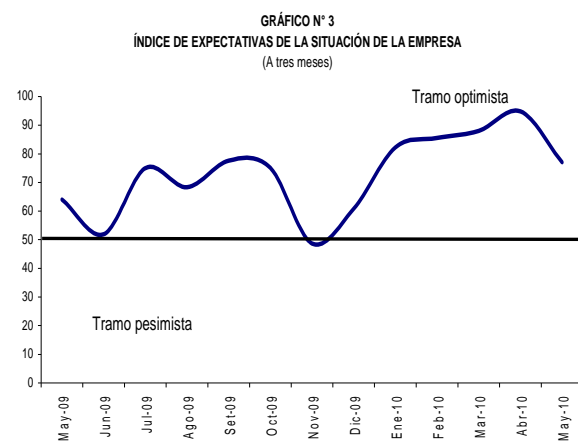
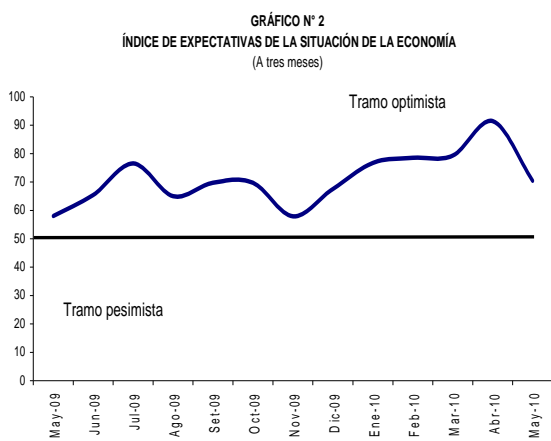

1.2. Aspectos Laborales

1.2.1. Número de Afiliados Activos por AFP

El número total de afiliados activos por AFP en el mes de mayo mostró un ligero incremento con respecto a abril de 2010.

En comparación a mayo de 2009, el número de afiliados creció 2,8 por ciento, destacando el mayor dinamismo de AFP Horizonte (9,8 por ciento) y Profuturo (5,9 por ciento).

CUADRO N° 15
NÚMERO DE AFILIADOS ACTIVOS SEGÚN AFP

	2009		2010		Var. % Mayo 2009 - 2010
	Mayo		Abril	Mayo	
Horizonte	2 634		2 878	2 892	9,8
Integra	9 076		9 025	9 018	-0,6
Prima	4 359		4 439	4 435	1,7
Profuturo	5 298		5 606	5 613	5,9
TOTAL SPP	21 367		21 948	21 958	2,8

Fuente: Superintendencia de Banca, Seguros y AFPs (SBS)

Elaboración: BCRP. Sucursal Cusco. Departamento de Estudios Económicos

II. SECTOR EXTERNO

2.1. Exportaciones

En el mes de mayo, las exportaciones totalizaron US\$ 6,4 millones, mostrando una contracción de 10,6 por ciento, respecto a similar mes de 2009, como resultado de la menor exportación de productos mineros.

Durante enero-mayo de 2010, las exportaciones acumuladas, que presentaron un importe de US\$ 39,4 millones aumentaron 129,2 por ciento respecto a similar periodo de 2009, por los mayores envíos de productos mineros (129,5 por ciento).

CUADRO N° 16
EXPORTACIONES SEGÚN GRUPOS DE PRODUCTOS
(Valor FOB en miles de US dólares)

	Mayo			Enero - Mayo		
	2009	2010	Var. %	2009	2010	Var. %
PRODUCTOS TRADICIONALES	7 166	6 405	-10,6	17 125	39 309	129,5
Mineros	7 166	6 405	-10,6	17 125	39 309	129,5
PRODUCTOS NO TRADICIONALES	0	0	--	64	94	46,9
Agropecuarios	0	0	--	64	94	46,9
Químicos	0	0	--	0	0	--
Resto de otros no tradicionales	0	0	--	0	0	--
TOTAL	7 166	6 405	-10,6	17 189	39 403	129,2

Preliminar

Fuente: Superintendencia Nacional de Administración Tributaria - SUNAT

Elaboración: BCRP, Sucursal Cusco, Departamento de Estudios Económicos

GRÁFICO N° 4
ESTRUCTURA DE LAS EXPORTACIONES
POR GRUPOS DE PRODUCTOS

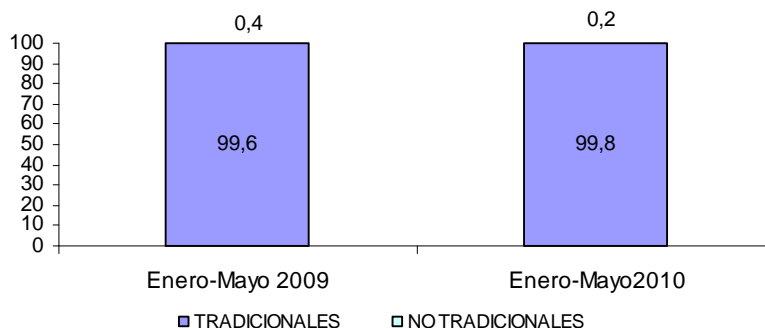

III. FINANZAS PÚBLICAS

3.1. Gobierno Central

Los ingresos del Gobierno Central en la Región Apurímac totalizaron S/. 1,6 millones, aumentando en 16,6 por ciento, respecto al mes de mayo de 2009, debido a la mayor recaudación del impuesto a la renta.

La recaudación acumulada hasta mayo de 2010, fue de S/. 8,4 millones, es decir, 14,8 por ciento superior, en comparación a los ingresos de similar periodo de 2009.

CUADRO N° 17
INGRESOS CORRIENTES DEL GOBIERNO CENTRAL 1/
(Miles de nuevos soles)

	Mayo			Enero - Mayo		
	2009	2010	Var.%	2009	2010	Var.%
1. Impuesto a la Renta	784	904	15,3	4 048	4 856	20,0
2. Impuestos a la Producción y Consumo	354	378	6,8	1 745	2 154	23,4
- I.G.V.	350	374	6,9	1 726	2 137	23,8
° Operaciones Internas	350	374	6,9	1 726	2 137	23,8
° Operaciones Externas	0	0	--	0	0	--
- I.S.C.	4	4	0,0	19	17	-10,5
3. Impuesto a la Importación	0	0	--	0	0	--
4. Otros Ingresos	257	344	33,9	1 529	1 396	-8,7
TOTAL	1 395	1 626	16,6	7 322	8 406	14,8

1/ Actualizado con información de la SUNAT 2010-07-14.

Fuente: Superintendencia Nacional de Administración Tributaria - SUNAT

Elaboración: BCRP. Sucursal Cusco. Departamento de Estudios Económicos

3.2. Gobierno Regional

La ejecución presupuestal del Gobierno Regional fue de S/. 33,2 millones, mostrando un incremento de 0,2 por ciento, en comparación a mayo de 2009, como consecuencia del mayor gasto en personal y obligaciones sociales (3,6 por ciento).

Durante el periodo enero-mayo de 2010, los gastos alcanzaron S/. 142,7 millones, aumentando 7,4 por ciento, respecto a similar periodo de 2009, como efecto principal del incremento del gasto en adquisición de activos no financieros (31,8 por ciento) y, de personal y obligaciones sociales (4,6 por ciento).

CUADRO N° 18
GASTOS DE GOBIERNO REGIONAL, SEGÚN GRUPOS DE GASTO
(Miles de nuevos soles)

	Mayo			Enero - Mayo		
	2009	2010	Var.%	2009	2010	Var.%
GASTO CORRIENTE	24 649	24 693	0,2	116 325	120 873	3,9
° Personal y Obligaciones Sociales	16 991	17 595	3,6	84 659	88 521	4,6
° Pensiones y Otras Prestaciones Sociales	2 094	2 219	6,0	11 155	11 928	6,9
° Bienes y Servicios	5 254	4 502	-14,3	18 859	18 822	-0,2
° Otros Gastos	310	377	21,6	1 652	1 602	-3,0
GASTO DE CAPITAL	8 451	8 486	0,4	16 578	21 854	31,8
° Adquisición de Activos no Financieros	8 451	8 486	0,4	16 578	21 854	31,8
° Donaciones y Transferencias	0	0	--	0	0	--
TOTAL	33 100	33 179	0,2	132 903	142 727	7,4

Preliminar

Fuente: Ministerio de Economía y Finanzas (SIAF-SP)

Elaboración: BCRP. Sucursal Cusco. Departamento de Estudios Económicos

CUADRO N° 19
GASTOS DE GOBIERNO REGIONAL, SEGÚN FUENTES DE FINANCIAMIENTO
(Miles de nuevos soles)

	Mayo			Enero - Mayo		
	2009	2010	Var. %	2009	2010	Var. %
Recursos Ordinarios	29 528	28 661	-2,9	122 052	132 871	8,9
Recursos Directamente Recaudados	440	408	-7,3	1 987	1 764	-11,2
Donaciones y Transferencias	2 490	999	-59,9	7 613	4 256	-44,1
Canon y Sobrecanon	642	3 111	384,6	1 251	3 836	206,6
TOTAL	33 100	33 179	0,2	132 903	142 727	7,4

Preliminar

Fuente: Ministerio de Economía y Finanzas (SIAF-SP)

Elaboración: BCRP. Sucursal Cusco. Departamento de Estudios Económicos

IV. MONEDA Y CRÉDITO

4.1. Depósitos en el Sistema Financiero

Al finalizar mayo de 2010, el saldo de depósitos en el Sistema Financiero fue de S/. 125,4 millones, mostrando una reducción de 0,3 por ciento con relación a abril, por el menor dinamismo de las cajas rurales (-13,6 por ciento).

Por el contrario, con respecto a mayo de

2009, el saldo de depósitos fue superior en 16,7 por ciento, destacando las captaciones de la mayoría de instituciones microfinancieras no bancarias (22,1 por ciento) y las empresas bancarias (12,8 por ciento). La liquidez en moneda nacional creció 23,7 por ciento y en moneda extranjera fue menor en 1,5 por ciento.

CUADRO N° 20
DEPÓSITOS EN EL SISTEMA FINANCIERO
(Saldo en miles de nuevos soles)

	2009	2010		Var. %
	Mayo	Abril	Mayo	Mayo 2010-2009
Empresas Bancarias	56 006	62 438	63 187	12,8
Instituciones Microfinancieras no Bancarias	49 859	62 044	60 893	22,1
° Cajas Municipales	36 274	45 531	46 624	28,5
° Cajas Rurales	13 585	16 513	14 269	5,0
Empresas Financieras	1 618	1 296	1 325	-18,1
TOTAL SISTEMA FINANCIERO	107 483	125 778	125 405	16,7
TOTAL M/N	77 412	97 152	95 788	23,7
TOTAL M/E	30 071	28 626	29 617	-1,5

Fuente: Superintendencia de Banca, Seguros y AFP (SBS)

Elaboración: BCRP. Sucursal Cusco, Departamento de Estudios Económicos

CUADRO N° 21
PARTICIPACIÓN EN LOS DEPÓSITOS
(En %)

	Mayo 2010		
	Miles de S/.	Participación %	Acumulado
Banco de Crédito	52 254	41,7	41,7
Caja Municipal Cusco	32 729	26,1	67,8
CRAC Credinka	13 255	10,6	78,4
Interbank	10 933	8,7	87,1
Caja Municipal Arequipa	9 561	7,6	94,7
Caja Municipal Ica	3 453	2,8	97,5
CrediScotia Financiera	1 325	1,1	98,6
CRAC Libertadores de Ayacucho	1 014	0,8	99,4
Caja Municipal Piura	881	0,6	100,0
TOTAL SISTEMA FINANCIERO	125 405	100,0	

Fuente: Superintendencia de Banca, Seguros y AFP (SBS)

Elaboración: BCRP. Sucursal Cusco, Departamento de Estudios Económicos

Los pasivos que mostraron un mayor crecimiento anual fueron los depósitos de ahorro (22,9 por ciento) y a la vista (19,3 por ciento). Los depósitos de ahorro

representaron el 52,4 por ciento del total de captaciones, los depósitos a plazo constituyeron el 34,1 por ciento y los depósitos a la vista el 13,5 por ciento.

CUADRO N° 22
APURÍMAC: EVOLUCIÓN SEGÚN TIPO DE DEPÓSITOS 1/
(Saldo en miles de nuevos soles)

	Var. %		Participación
	Mayo 10/	Mayo 09	Mayo 2010
Depósitos a la Vista	19,3		13,5
Depósitos de Ahorro	22,9		52,4
Depósitos a Plazo	7,4		34,1
TOTAL SISTEMA FINANCIERO	16,7		100,0

1/ No incluye Banco de la Nación.

Fuente: Superintendencia de Banca, Seguros y AFP (SBS)

Elaboración: BCRP - Sucursal Cusco, Departamento de Estudios Económicos

4.2. Créditos del Sistema Financiero

En mayo de 2010, el saldo de colocaciones del Sistema Financiero alcanzó a S/. 225,7 millones, creciendo 3,0 por ciento respecto a abril, debido principalmente a los mayores créditos otorgados por las instituciones microfinancieras no bancarias (3,0 por ciento).

En comparación a mayo de 2009, las colocaciones crecieron 27,2 por ciento, destacando el incremento de los créditos de las instituciones microfinancieras no bancarias (24,7 por ciento). En el mismo periodo, el saldo colocado en moneda nacional creció 34,4 y, en moneda extranjera fue menor en 8,1 por ciento.

CUADRO N° 23
CRÉDITOS DEL SISTEMA FINANCIERO
(Saldo en miles de nuevos soles)

	2009		2010		Var. % Mayo 2010 - 2009
	Mayo		Abril	Mayo	
Empresas Bancarias	33 595		40 080	40 914	21,8
Instituciones Microfinancieras no Bancarias	138 366		167 449	172 538	24,7
° Cajas Municipales	115 780		143 389	145 905	26,0
° Cajas Rurales	13 008		14 723	17 442	34,1
° Edpyme	9 578		9 337	9 191	-4,0
Empresas Financieras	5 508		11 471	12 211	121,7
TOTAL SISTEMA FINANCIERO	177 469		219 000	225 663	27,2
TOTAL M/N	147 331		191 921	197 954	34,4
TOTAL M/E	30 138		27 079	27 709	-8,1

Fuente: Superintendencia de Banca, Seguros y AFP (SBS)

Elaboración: BCRP, Sucursal Cusco, Departamento de Estudios Económicos

CUADRO N° 24
PARTICIPACIÓN EN LOS CRÉDITOS
(En %)

	Mayo		
	Miles de S/.	Participación %	Acumulado
Caja Municipal Cusco	72 617	32,2	32,2
Caja Municipal Arequipa	46 887	20,8	53,0
Banco de Crédito	33 314	14,8	67,8
Caja Municipal Ica	18 180	8,1	75,9
CRAC Credinka	11 530	5,1	81,0
CrediScotia Financiera	11 240	5,0	86,0
Edpyme Proempresa	9 191	4,1	90,1
Caja Municipal Piura	8 221	3,6	93,7
Interbank	7 600	3,4	97,1
CRAC Libertadores de Ayacucho	5 912	2,6	99,7
Financiera TFC	610	0,3	100,0
Financiera Edyficar	361	0,0	100,0
TOTAL	225 663	100,0	

Fuente: Superintendencia de Banca, Seguros y AFP (SBS)

Elaboración: BCRP. Sucursal Cusco, Departamento de Estudios Económicos

V. INFORMACIÓN ESTADÍSTICA MENSUAL

ANEXO 1
REGIÓN APURÍMAC: SIEMBRAS POR CAMPAÑA

	2009								2010					Agosto - Mayo	
	May.	Jun.	Jul.	Ago.	Set.	Oct.	Nov.	Dic.	Ene.	Feb.	Mar.	Abr.	May.	2008/09	2009/10
	(Hectáreas)														
Aguyamanto	0	0	0	0	0	0	0	0	0	0	0	0	0	0	0
Amaranto - Kiwicha	1	5	0	0	1	34	40	74	43	9	0	0	0	362	201
Aji	1	3	0	1	1	0	0	0	0	0	0	1	2	16	5
Aji amarillo	1	0	0	0	0	0	0	0	0	0	0	0	0	1	0
Ajo	0	0	0	6	4	20	8	3	0	0	2	0	0	32	43
Albahaca	1	2	1	2	3	0	1	2	2	1	2	1	1	13	15
Alcachofa	0	0	0	0	2	0	0	0	0	0	0	0	0	7	2
Alfalfa	0	0	0	18	14	1	7	3	61	37	78	21	15	412	255
Anís	120	400	140	0	0	0	0	0	680	0	36	12	2	473	730
Arraçacha	0	0	0	0	0	2	0	0	0	0	0	0	0	1	2
Arveja grano seco	245	163	22	2	66	289	434	206	82	8	1	0	0	1 182	1 088
Arveja grano verde	42	31	15	62	103	203	176	114	63	9	13	26	46	765	815
Avena forrajera	15	20	1	15	79	91	60	66	54	6	2	15	13	334	401
Avena grano	0	0	0	0	5	25	24	31	24	0	0	0	0	208	109
Betarraga	0	0	0	1	0	3	5	4	0	0	0	5	1	22	19
Berenjena	0	0	0	0	0	0	0	0	0	0	0	0	0	3	0
Brócoli	0	0	0	0	0	0	0	0	0	0	0	0	0	4	0
Café	0	0	0	0	0	0	0	0	0	0	0	0	0	0	0
Caigua	0	0	0	0	2	2	2	0	0	0	0	0	1	3	7
Calabaza	36	13	0	0	31	110	56	15	19	0	0	0	0	286	231
Camote	7	3	3	2	2	5	5	7	10	4	6	4	0	54	45
Caña para alcohol	0	0	0	0	0	0	0	0	3	0	0	0	0	16	3
Capulí	0	0	0	0	0	0	0	0	0	0	0	0	0	9	0
Cebada forrajera	4	16	2	6	65	62	43	55	39	4	7	9	15	232	305
Cebada grano	613	1 547	210	3	15	627	2 112	1 881	803	137	5	0	0	5 396	5 583
Cebolla	5	12	4	11	13	22	40	26	13	9	6	2	2	103	144
Chirimoya	0	0	0	0	0	0	0	0	0	0	0	0	0	1	0
Chocho o tarwi	49	24	23	28	16	101	86	77	0	0	0	0	0	406	308
Ciruella	0	0	0	0	0	0	0	0	0	0	0	0	0	7	0
Col o repollo	2	0	1	3	6	7	9	15	6	1	0	1	0	31	48
Coliflor	1	0	0	0	1	1	1	0	1	0	0	1	1	9	6
Fresa - frutilla	0	0	0	2	0	0	0	2	0	0	0	0	0	7	4
Frijol grano seco	1 476	749	41	168	70	211	1 444	1 238	2 729	0	0	0	12	5 960	5 872
Frijol vainita	2	3	1	6	15	3	4	4	5	1	0	1	2	47	41
Garbanzo grano seco	0	0	2	0	4	1	0	0	0	0	0	0	0	14	5
Granadilla	0	5	0	0	0	0	0	0	0	0	0	9	0	1	9
Granado	0	0	0	0	0	0	0	0	0	0	0	0	0	0	0
Haba grano seco	1 181	363	28	3	331	1 597	1 260	336	39	13	0	20	0	4 388	3 599
Haba grano verde	153	46	30	45	130	429	397	142	30	7	7	35	8	1 339	1 230
Higo	0	0	0	0	0	0	0	0	0	0	0	0	0	9	0
Lechuga	1	1	1	12	9	13	16	33	16	4	7	1	7	42	118
Lenteja grano seco	0	0	0	0	55	34	4	5	5	2	0	0	0	97	105
Limón sutil	0	0	0	0	0	0	0	0	0	0	0	0	1	5	1
Linaza	15	35	2	0	0	0	0	2	14	0	0	0	0	46	16
Lúcuma	0	0	0	0	0	0	0	0	0	0	0	0	0	7	0
Maíz amarillo duro	613	216	24	14	0	241	685	849	94	2	0	0	0	2 731	1 885
Maíz amiláceo	6 467	2 736	6	519	3 267	11 261	8 531	1 635	272	0	0	0	0	31 536	25 485
Maíz chala	2	0	5	0	2	0	0	0	0	0	0	0	0	13	2
Maíz choclo	371	2	0	185	295	699	261	15	0	0	0	0	65	2 892	1 520
Maíz morado	0	0	0	0	0	0	0	0	0	0	0	0	0	0	0
Mango	0	0	0	0	0	0	0	0	0	0	0	0	0	51	0
Manzana	0	0	0	0	0	0	0	0	0	1	0	1	0	56	2
Maswa	88	27	0	8	56	188	74	66	1	0	0	0	0	613	393
Melocotón	0	0	0	0	0	0	0	0	2	2	0	0	0	153	4
Membrillo	0	0	0	0	0	0	0	0	0	0	0	0	0	6	0
Naranja	0	1	0	0	0	0	0	0	0	0	0	0	0	30	0
Nispero	0	0	0	0	0	0	0	0	0	0	0	0	0	0	0
Nispero de agua cuello	0	0	0	0	0	0	0	0	0	0	0	0	0	3	0
Nogal	0	0	0	0	0	0	0	0	0	0	0	0	0	0	0
Oca	301	43	0	10	81	346	168	92	0	0	0	3	2	1 207	702
Olluco	1 003	117	3	90	392	1 426	764	179	2	1	3	0	0	3 748	2 857
Orégano	0	0	0	0	0	0	0	0	0	0	0	0	0	0	0
Pacae	0	0	0	0	0	0	0	0	0	0	0	0	0	7	0
Pallar	1	0	0	0	0	0	0	0	1	0	0	1	0	4	2
Palta	10	0	26	6	15	72	0	19	13	4	7	7	0	53	143
Papa	4 466	1 382	60	927	1 940	7 190	8 370	1 711	49	6	22	156	20	23 497	20 391
Papaya	0	0	0	0	0	0	0	0	1	0	0	0	0	5	1
Páprika	0	0	0	0	0	0	0	0	0	0	0	0	0	9	0
Pasto elefante	0	0	0	0	0	0	0	0	0	0	0	0	0	0	0
Pasto sudán	0	0	0	0	0	0	0	0	0	0	3	0	0	3	3
Pepinillo	2	2	2	2	0	1	4	0	3	2	1	1	0	21	14
Pera	1	0	0	0	0	0	0	0	0	0	0	0	0	16	0
Plátano	0	0	0	0	0	0	0	0	0	0	0	0	0	5	0
Quinua	196	91	15	0	105	592	417	72	19	0	0	0	22	1 217	1 227
Rábano	0	0	0	0	0	3	0	11	0	0	0	0	0	5	14
Rocoto	3	0	0	0	0	0	6	3	0	0	0	0	0	10	9
Rye grass	0	0	0	0	8	1	3	2	167	17	80	104	0	56	382
Sandía	1	0	0	0	0	0	0	0	0	0	0	0	0	10	0
Sauco	0	0	0	0	0	0	3	0	0	0	0	0	0	19	3
Tara	0	0	0	3	0	4	0	7	1	27	0	0	0	114	42
Tomate	5	14	5	13	11	9	22	21	10	4	6	3	14	115	113
Trébol	0	0	0	0	7	5	5	0	203	9	154	199	3	83	585
Trigo	504	1 429	310	1	0	205	1 491	2 173	2 035	54	11	0	0	5 192	5 970
Tuna	0	0	0	0	0	0	0	0	3	2	0	0	0	1 230	5
Yuca	2	6	3	1	0	4	13	2	4	4	0	0	0	61	28
Zanahoria	3	5	3	15	7	16	20	12	16	6	2	1	3	94	98
Zapallo	18	13	4	12	26	50	51	41	6	0	0	0	7	170	193
Total	18 028	9 525	993	2 202	7 255	26 206	27 122	11 251	7 643	393	461	640	265	97 385	83 438

Preliminar
Fuente: Dirección Regional de Agricultura - Apurímac
Elaboración: BCRP - Sucursal Cusco, Departamento de Estudios Económicos

ANEXO 3
REGIÓN APURÍMAC: PRODUCCIÓN PESQUERA
(kg)

	2009								2010					Enero - Mayo	
	May.	Jun.	Jul.	Ago.	Set.	Oct.	Nov.	Dic.	Ene.	Feb.	Mar.	Abr.	May.	2009	2010
FRESCO															
PEJERREY	6 743	7 876	7 902	7 175	8 220	4 258	8 026	8 485	5 286	7 913	14 691	14 951	7 124	25 543	49 965
TRUCHA	3 262	2 842	2 990	1 899	2 277	1 850	1 978	2 107	4 747	4 520	8 955	10 948	7 865	10 280	37 035
CARPA	820	730	980	720	520	495	1 050	980	660	580	1 220	960	518	3 690	3 938
ESPECIES NATIVAS	472	390	380	310	207	368	400	515	750	670	1 460	1 840	1 320	2 509	6 040

Preliminar

Fuente: Dirección Regional de la Producción - Apurímac

Elaboración: BCRP. Sucursal Cusco. Departamento de Estudios Económicos

ANEXO 4

REGIÓN APURÍMAC: PRODUCCIÓN MINERA

	2009								2010					Enero - Mayo	
	May.	Jun.	Jul.	Ago.	Set.	Oct.	Nov.	Dic.	Ene.	Feb.	Mar.	Abr.	May.	2009	2010
MINERÍA METÁLICA 1/															
PRODUCCIÓN TOTAL:															
Concentrado Metálico:															
. Oro (gr)	20 202	0	0	0	0	0	0	0	0	0	0	0	0	94 545	0
. Plata (kg)	4 485	0	0	0	0	0	0	0	0	0	0	0	0	19 610	0

Preliminar

1/ Contenido fino

Fuente: Ministerio de Energía y Minas

Elaboración: BCRP. Sucursal Cusco. Departamento de Estudios Económicos

ANEXO 5
REGION APURÍMAC: GENERACIÓN Y VENTA DE ENERGÍA ELÉCTRICA
(MW.h.)

	2009								2010					Enero - Mayo	
	May.	Jun.	Jul.	Ago.	Set.	Oct.	Nov.	Dic.	Ene.	Feb.	Mar.	Abr.	May.	2009	2010
TOTAL GENERACIÓN DE ENERGÍA	3 333	2 619	2 453	2 421	2 528	2 062	2 913	3 560	3 738	3 900	3 531	3 740	2 940	17 964	17 849
Hidráulica	3 333	2 619	2 453	2 421	2 528	2 062	2 913	3 560	3 738	3 900	3 531	3 740	2 940	17 963	17 849
Térmica	0	0	0	0	0	0	0	0	0	0	0	0	0	1	0
TOTAL VENTA ENERGÍA ELÉCTRICA	8 894	8 162	8 370	8 534	8 418	8 204	8 468	8 735	8 488	8 386	9 497	9 293	9 693	34 878	45 357
MERCADO REGULADO	3 400	3 451	3 466	3 459	3 550	3 413	3 514	3 477	3 476	3 344	3 450	3 625	3 733	16 192	17 628
Media Tensión	283	253	173	168	180	173	238	245	209	235	223	209	229	1 417	1 105
Baja Tensión	3 117	3 198	3 293	3 291	3 370	3 240	3 276	3 232	3 267	3 109	3 227	3 416	3 504	14 775	16 523
° Alumbrado Público	301	296	293	303	298	288	291	283	287	289	264	270	279	1 411	1 389
° No Residencial	647	666	685	699	722	691	653	686	663	657	683	720	747	3 127	3 470
° Residencial	2 169	2 236	2 315	2 289	2 350	2 261	2 332	2 263	2 317	2 163	2 280	2 426	2 478	10 237	11 664
MERCADO LIBRE	5 494	4 711	4 904	5 075	4 868	4 791	4 954	5 258	5 012	5 042	6 047	5 668	5 960	18 686	27 729

Preliminar

Fuente: Electro Sur Este S.A.A.

Elaboración: BCRP. Sucursal Cusco. Departamento de Estudios Económicos

ANEXO 6
REGIÓN APURÍMAC: EXPORTACIONES SEGÚN GRUPOS DE PRODUCTOS

(Valor FOB en miles de US dólares)

	2009								2010					Enero - Mayo	
	May.	Jun.	Jul.	Ago.	Set.	Oct.	Nov.	Dic.	Ene.	Feb.	Mar.	Abr.	May.	2009	2010
PRODUCTOS TRADICIONALES	7 166	0	49 632	6 814	24 705	7 299	0	10 175	8 331	10 375	0	14 198	6 405	17 125	39 309
° Mineros	7 166	0	49 632	6 814	24 705	7 299	0	10 175	8 331	10 375	0	14 198	6 405	17 125	39 309
PRODUCTOS NO TRADICIONALES	0	1	0	348	213	369	315	371	88	0	6	0	0	64	94
° Agropecuarios	0	0	0	343	213	368	315	371	88	0	6	0	0	64	94
° Metal Mecánico	0	0	0	0	0	0	0	0	0	0	0	0	0	0	0
° Químicos	0	0	0	5	0	0	0	0	0	0	0	0	0	0	0
° Resto de Otros no Tradicionales	0	1	0	0	0	1	0	0	0	0	0	0	0	0	0
TOTAL	7 166	1	49 632	7 162	24 918	7 668	315	10 546	8 419	10 375	6	14 198	6 405	17 189	39 403

Preliminar

Fuente :Superintendencia Nacional de Administración Tributaria - SUNAT

Elaboración: BCRP. Sucursal Cusco. Departamento de Estudios Económicos

ANEXO 7
REGIÓN APURÍMAC: INGRESOS CORRIENTES DEL GOBIERNO CENTRAL
(Miles de nuevos soles)

	2009								2010					Enero - Mayo	
	May.	Jun.	Jul.	Ago.	Set.	Oct.	Nov.	Dic.	Ene.	Feb.	Mar.	Abr.	May.	2009	2010
1. Impuesto a la Renta	784	720	748	955	893	1 007	816	928	1 157	833	1 028	934	904	4 048	4 856
2. Impuestos a la Producción y Consumo	354	424	436	356	436	461	434	479	611	412	349	404	378	1 745	2 154
- I.G.V.	350	424	431	354	432	458	430	475	606	410	345	402	374	1 726	2 137
° Operaciones Internas	350	424	431	354	432	458	430	475	606	410	345	402	374	1 726	2 137
° Operaciones Externas	0	0	0	0	0	0	0	0	0	0	0	0	0	0	0
- I.S.C.	4	0	5	2	4	3	4	4	5	2	4	2	4	19	17
3. Impuesto a la Importación	0	0	0	0	0	0	0	0	0	0	0	0	0	0	0
4. Otros Ingresos	257	372	331	469	313	282	260	402	260	268	246	278	344	1 529	1 396
TOTAL	1 395	1 516	1 515	1 780	1 642	1 750	1 510	1 809	2 028	1 513	1 623	1 616	1 626	7 322	8 406

Fuente: Superintendencia Nacional de Administración Tributaria - SUNAT
Elaboración: BCRP. Sucursal Cusco, Departamento de Estudios Económicos

ANEXO 8
EJECUCIÓN PRESUPUESTAL DE GASTOS DEL GOBIERNO REGIONAL APURÍMAC, SEGÚN GRUPOS DE GASTO
(Miles de nuevos soles)

	2009								2010					Enero - Mayo	
	May.	Jun.	Jul.	Ago.	Sep.	Oct.	Nov.	Dic.	Ene.	Feb.	Mar.	Abr.	May.	2009	2010
GASTOS CORRIENTES	24 649	22 933	30 717	25 120	29 670	24 262	24 210	34 414	24 394	24 134	23 139	24 513	24 693	116 325	120 873
° PERSONAL Y OBLIGACIONES SOCIALES	16 991	16 870	22 354	17 611	17 209	17 280	17 340	23 229	20 013	17 143	16 472	17 298	17 595	84 659	88 521
° PENSIONES Y OTRAS PRESTACIONES SOCIALES	2 094	2 107	3 301	2 115	2 102	2 262	2 180	3 490	3 061	2 143	2 272	2 233	2 219	11 155	11 928
° BIENES Y SERVICIOS	5 254	3 621	4 557	4 665	3 990	4 380	4 369	6 203	1 193	4 423	4 117	4 587	4 502	18 859	18 822
° OTROS GASTOS	310	335	505	729	6 369	340	321	1 492	127	425	278	395	377	1 652	1 602
GASTOS DE CAPITAL	8 451	5 636	9 117	13 217	6 999	5 761	6 195	9 639	789	1 560	4 321	6 698	8 486	16 578	21 854
° ADQUISICIÓN DE ACTIVOS NO FINANCIEROS	8 451	5 353	9 117	13 217	6 999	5 761	5 180	9 149	789	1 560	4 321	6 698	8 486	16 578	21 854
Planeamiento, gestión y reserva de contingencia	188	517	219	142	178	353	447	793	0	30	226	238	237	795	731
Orden público y seguridad	0	0	0	0	0	0	0	0	0	0	0	0	0	0	0
Defensa y seguridad nacional	0	0	0	0	0	0	0	0	0	0	0	0	0	0	0
Justicia	0	0	0	0	0	0	0	0	0	0	0	0	0	0	0
Trabajo	1	6	5	0	0	0	0	1	0	0	0	6	0	1	6
Comercio	0	0	0	0	0	0	0	0	0	0	0	0	0	0	0
Turismo	5	0	3	0	0	0	0	0	0	0	0	0	0	64	0
Agropecuaria	1 984	1 162	1 672	2 572	2 833	2 086	1 637	1 181	250	357	1 048	1 244	1 519	4 189	4 418
Pesca	0	0	0	5	23	90	42	152	36	56	87	48	86	4	313
Energía	75	32	60	143	39	55	48	204	0	0	0	33	15	175	48
Minería	17	41	23	31	26	11	10	55	0	0	0	0	0	64	0
Industria	0	0	0	0	0	0	0	0	0	0	0	3	0	2	3
Transporte	794	758	2 559	792	749	786	628	998	138	376	539	791	1 717	1 507	3 561
Comunicaciones	0	0	0	0	0	0	0	0	0	0	0	0	0	0	0
Medio ambiente	372	252	453	406	273	252	312	387	85	120	309	253	282	1 135	1 049
Saneamiento	325	9	1 031	2 957	949	166	45	99	0	0	134	245	1 777	912	2 156
Vivienda y desarrollo urbano	192	295	57	17	11	45	73	1	0	0	0	251	56	476	307
Salud	3 581	1 026	670	2 194	1 158	1 445	1 208	3 884	56	229	454	1 610	702	4 194	3 051
Cultura y deporte	30	9	0	0	150	78	47	0	0	0	0	0	0	132	0
Educación	881	1 241	2 364	3 956	605	393	683	1 394	224	392	1 524	1 976	2 095	2 879	6 211
Protección social	6	5	1	2	5	1	0	0	0	0	0	0	0	49	0
° DONACIONES Y TRANSFERENCIAS	0	283	0	0	0	0	1 015	490	0	0	0	0	0	0	0
TOTAL	33 100	28 569	39 834	38 337	36 669	30 023	30 405	44 053	25 183	25 694	27 460	31 211	33 179	132 903	142 727

Fuente: Ministerio de Economía y Finanzas (SIAF-SP)

Elaboración: BCRP. Sucursal Cusco. Departamento de Estudios Económicos

ANEXO 9
REGIÓN APURÍMAC: DEPÓSITOS EN EL SISTEMA FINANCIERO
(Saldos en miles de nuevos soles)

	2009								2010				
	May.	Jun.	Jul.	Ago.	Set.	Oct.	Nov.	Dic.	Ene.	Feb.	Mar.	Abr.	May.
I. EMPRESAS BANCARIAS	56 006	56 365	58 199	56 962	57 753	55 402	59 207	66 765	62 752	62 312	63 542	62 438	63 187
Banco de Crédito	52 094	53 152	54 323	51 142	51 375	48 760	52 880	59 475	55 470	54 900	53 785	53 035	52 254
Interbank	3 912	3 213	3 876	5 820	6 378	6 642	6 327	7 290	7 282	7 412	9 757	9 403	10 933
II. INST. MICROFINANC. NO BANCARIAS	49 859	51 123	53 343	54 654	56 707	57 667	57 747	59 295	60 269	59 650	61 846	62 044	60 893
Caja Municipal Arequipa	7 618	7 863	8 315	8 545	8 291	7 965	8 279	8 922	8 761	9 089	9 137	9 458	9 561
Caja Municipal Cusco	26 424	26 911	28 133	27 998	29 432	30 252	30 114	30 434	31 050	30 026	31 256	31 837	32 729
Caja Municipal Ica	2 172	2 053	2 284	2 446	3 407	3 598	3 497	3 537	3 766	3 679	3 943	3 180	3 453
Caja Municipal Piura	60	249	251	324	423	409	596	671	780	883	937	1 056	881
CRAC Credinka	10 655	11 078	11 098	12 124	11 933	12 231	12 118	12 583	12 834	12 859	13 413	13 329	13 255
CRAC Libertadores de Ayacucho	2 930	2 969	3 262	3 217	3 221	3 212	3 143	3 148	3 078	3 114	3 160	3 184	1 014
III. EMPRESAS FINANCIERAS	1 618	1 622	1 559	1 475	1 478	1 452	1 454	1 396	1 335	1 298	1 255	1 296	1 325
CrediScotia Financiera	1 618	1 622	1 559	1 475	1 478	1 452	1 454	1 396	1 335	1 298	1 255	1 296	1 325
TOTAL	107 483	109 110	113 101	113 091	115 938	114 521	118 408	127 456	124 356	123 260	126 643	125 778	125 405
TOTAL M/N	77 412	78 071	81 621	83 086	86 878	83 823	90 091	97 797	95 627	94 806	97 796	97 152	95 788
TOTAL M/E	30 071	31 039	31 480	30 005	29 060	30 698	28 317	29 659	28 729	28 454	28 847	28 626	29 617

Fuente: Superintendencia de Banca, Seguros y AFPs - SBS

Elaboración: BCRP. Sucursal Cusco. Departamento de Estudios Económicos

ANEXO 10
REGIÓN APURÍMAC: CRÉDITOS DEL SISTEMA FINANCIERO

(Saldos en miles de nuevos soles)

	2009								2010				
	May.	Jun.	Jul.	Ago.	Set.	Oct.	Nov.	Dic.	Ene.	Feb.	Mar.	Abr.	May.
I. EMPRESAS BANCARIAS	33 595	34 009	34 658	34 834	35 432	36 188	36 109	36 316	36 144	37 002	37 170	40 080	40 914
Banco de Crédito	27 735	27 824	27 955	28 205	28 155	28 917	28 761	29 162	28 956	29 819	29 841	32 621	33 314
Interbank	5 860	6 185	6 703	6 629	7 277	7 271	7 348	7 154	7 188	7 183	7 329	7 459	7 600
II. INST. MICROFINANC. NO BANCARIAS	138 366	139 902	143 787	147 780	150 102	154 000	166 348	159 018	158 151	160 728	164 416	167 449	172 538
Caja Municipal Arequipa	41 098	41 754	42 604	42 861	42 856	43 483	43 145	44 831	44 430	45 104	46 108	46 763	46 887
Caja Municipal Cusco	59 706	59 521	60 850	61 956	63 046	65 272	65 822	67 719	67 440	68 292	69 869	70 716	72 617
Caja Municipal Ica	14 514	14 679	15 228	15 504	15 752	15 762	27 262	15 677	16 087	16 776	17 193	17 657	18 180
Caja Municipal Piura	462	1 458	2 502	3 678	4 438	5 279	5 714	6 381	6 430	6 980	7 528	8 253	8 221
CRAC Credinka	9 404	9 622	9 606	10 135	10 539	10 709	10 756	11 108	10 731	10 843	11 125	11 580	11 530
CRAC Libertadores de Ayacucho	3 604	3 614	3 575	3 623	3 571	3 646	3 596	3 276	3 223	3 173	3 168	3 143	5 912
Edpyme Proempresa	9 578	9 254	9 422	10 023	9 900	9 849	10 053	10 026	9 810	9 560	9 425	9 337	9 191
III. EMPRESAS FINANCIERAS	5 508	5 703	6 294	6 871	7 384	7 643	8 361	9 013	9 336	9 957	10 693	11 471	12 211
CrediScotia Financiera	4 685	4 908	5 497	6 109	6 637	6 852	7 559	8 145	8 486	9 082	9 744	10 542	11 240
Financiera TFC	823	795	797	762	745	693	673	672	640	614	616	601	610
Financiera Edyficar	0	0	0	0	2	98	129	196	210	261	333	328	361
TOTAL	177 469	179 614	184 739	189 485	192 918	197 831	210 818	204 347	203 631	207 687	212 279	219 000	225 663
TOTAL M/N	147 331	150 312	156 326	161 186	164 926	169 493	181 982	176 679	176 821	181 345	185 893	191 921	197 954
TOTAL M/E	30 138	29 302	28 413	28 299	27 992	28 338	28 836	27 668	26 810	26 342	26 386	27 079	27 709

Fuente: Superintendencia de Banca, Seguros y AFPs- SBS

Elaboración: BCRP. Sucursal Cusco. Departamento de Estudios Económicos

ANEXO 11

SÍNTESIS ECONÓMICA DE APURÍMAC: FUENTES DE INFORMACIÓN

	Fuente de Información General	Fuente de Información Específica	Nombre del Documento y/o archivo	Página Web
Sector Agropecuario	Dirección Regional Agraria Apurímac	Dirección de Información Agraria	Informe Estadístico Continuo Mensual	
	Dirección Regional Agraria Andahuaylas	Dirección de Información Agraria	Ejecución y Perspectivas de la Información Agrícola	
Pesca	Dirección Subregional de Pesquería Andahuaylas	Oficina de Extracción y Pesca Artesanal	Infomación Estadística Mensual del Desembarque de Productos Hidrobiológicos	
Minería	Ministerio de Energía y Minas	Dirección General de Minería	Boletín Mensual de Minería	www.mem.gob.pe
Electricidad	Electro Sur Este S.A.A.	División de Facturación	Generación Propia de Energía MW.h Ventas de Energía en MW.h	
Turismo	Ministerio de Comercio Exterior y Turismo	Ministerio de Comercio Exterior y Turismo	Índices Mensuales de Ocupabilidad de Establecimientos de Hospedaje Colectivo	www.mincetur.gob.pe
Afiliaciones por AFPs	Superintendencia de Banca, Seguros y AFP	Boletín Estadístico de AFPs	Número de Afiliados Activos por AFP	www.sbs.gob.pe
Exportaciones	SUNAT	Aduanas	Regímenes Aduaneros	www.sunat.gob.pe
Recaudación Tributaria	SUNAT	Nota Tributaria	Ingresos Recaudados por la Sunat	www.sunat.gob.pe
Gobierno Regional	Ministerio de Economía y Finanzas	Transparencia Económica	Ejecución del Gasto y Gobiernos Regionales (SIAF-SP)	www.mef.gob.pe
Sistema Financiero Regional	Superintendencia de Banca, Seguros y AFP	Boletín Estadístico	Créditos Directos y Depósitos por Oficina	www.sbs.gob.pe
Comentario:				
<p>1.- Las cifras y series estadísticas que se incluyen en la Síntesis Económica, han sido proporcionadas por las distintas fuentes de información mediante documentos impresos y archivos informáticos. La Sucursal Cusco del BCRP no realiza modificaciones ni alteraciones a estas cifras, por lo que cualquier reajuste o cambio posterior puede dar lugar a diferencias en los datos que se presentan en la Síntesis Económica y las cifras (reajustadas y modificadas), que podrían ofrecer las fuentes de información. Los reajustes y modificaciones de las cifras son de absoluta competencia y responsabilidad de las fuentes de información.</p> <p>2.- Debido a las significativa volatilidad (alta varianza) de las series económicas a nivel regional, el análisis cualitativo de la Síntesis Económica se realiza considerando la variación absoluta, y la variación relativa.</p>				

VI. FICHA TÉCNICA

Metodología del Cálculo del Indicador de Actividad Económica Regional de Apurímac

El Indicador de Actividad Económica Regional es un indicador parcial de corto plazo, que busca medir el desenvolvimiento de la economía regional, a partir de la evolución de la actividad de los principales sectores. Los sectores considerados representan el 54,4 por ciento del Valor Agregado Bruto de la región, publicado por el INEI.

La variación del indicador regional, se obtiene mediante la agregación ponderada de la variación de los índices sectoriales, utilizando como factor de ponderación la estructura porcentual del Valor Agregado Bruto (VAB) anual del año 2007, elaborado por el INEI.

$$\text{Var. \% Indicador} = \sum_{i=1}^n \text{Var. \% sector } i(t) * w_i$$

Var. % sector i = Variación porcentual del sector i del periodo (mes) t .

n = Número de sectores que componen el índice
 w_i = Peso relativo ponderado del sector i en base a su contribución al VAB regional 2007.

Con mediciones directas se obtienen los indicadores de los sectores: agropecuario, pesca y, minería. Por métodos indirectos de estimación, se calculan los indicadores asociados a electricidad y agua, servicios gubernamentales y, servicios financieros.

Características del procedimiento:

- La clasificación de los sectores productivos se basa en la Clasificación Industrial Internacional Uniforme (CIIU-Revisión 3).
- Las fuentes de la información sectorial son:
 - Para el sector agropecuario, la información es proporcionada por el Ministerio de Agricultura.
 - En el sector pesca, la fuente de información es la Dirección Regional de la Producción de Apurímac.
 - En cuanto al sector minería, la información estadística se obtiene del Ministerio de Energía y Minas.
 - Respecto al sector electricidad, la fuente de información es Electro Sur Este S. A. A..

- Para el sector servicios gubernamentales, las fuentes de información son: Ministerio de Economía y Finanzas e Instituto Nacional de Estadística e Informática.
 - En el caso de servicios financieros, la información es obtenida de la Superintendencia de Banca, Seguros y AFP, y el Instituto Nacional de Estadística e Informática.
- El valor bruto de producción (VBP), del sector agropecuario, pesca y, minería se obtienen de la aplicación de los precios del año base (1994), a los volúmenes de producción de los sectores respectivos. Los precios del año base, son los utilizados por la Dirección Nacional de Cuentas Nacionales del INEI.
 - En el caso del sector electricidad, el estimador indirecto es un índice de volumen físico de la tasa de variación de generación eléctrica.
 - Para servicios gubernamentales, se recurre a un índice de valor a precios de 1994, que se obtiene a partir de la agregación de los gastos del Gobierno Regional de Madre de Dios en remuneraciones y compra de bienes y servicios, que se deflactan a precios del año 1994, utilizando el IPC nacional e IPM, respectivamente.
 - En servicios financieros, se utiliza un índice de valor a precios de 1994, obtenido mediante la agregación de los saldos de Depósitos y Colocaciones del Sistema Financiero, previamente deflactados por el IPC Nacional (Base 1994).

“Estructura del Indicador Regional”

Sector	Pond.(%) 2007
Agropecuario	22,4
Pesca	0,0
Minería	6,6
Electricidad y Agua	0,9
Servicios Gubernamentales	22,7
Servicios Financieros	1,8
Total	54,4

Nota: Para el caso del sector Servicios Financieros se considera el peso del sector a nivel nacional (1,8 por ciento).

