



BANCO CENTRAL DE RESERVA DEL PERÚ

SUCURSAL CUSCO

**SÍNTESIS ECONÓMICA DE APURÍMAC
FEBRERO 2010**

Elaborado por:

José Huamán, Dante Madrid y Victor Chique

DEPARTAMENTO DE ESTUDIOS ECONÓMICOS

CONTENIDO

RESEÑA INTRODUCTORIA.....	2
I. ACTIVIDAD PRODUCTIVA Y EMPLEO	
1.1. Producción.....	3
1.1.1. Producción Agropecuaria.....	3
1.1.2. Producción Pesquera.....	6
1.1.3. Producción Minera.....	7
1.1.4. Electricidad.....	7
1.1.5. Turismo.....	8
1.1.6. Encuesta Comercial.....	8
1.1.7. Expectativas Empresariales.....	9
1.2. Aspectos Laborales.....	10
1.2.1. Número de Afiliados Activos por AFP.....	10
II. SECTOR EXTERNO	
2.1. Exportaciones.....	11
III. FINANZAS PÚBLICAS	
3.1. Gobierno Central.....	12
3.2. Gobierno Regional.....	12
IV. MONEDA Y CRÉDITO	
4.1. Depósitos en el Sistema Financiero.....	13
4.2. Créditos del Sistema Financiero.....	14
V. INFORMACIÓN ESTADÍSTICA	
Anexo 1: Siembras por Campaña.....	17
Anexo 2: Producción Agropecuaria.....	18
Anexo 3: Producción Pesquera.....	19
Anexo 4: Producción Minera.....	20
Anexo 5: Generación y Venta de Energía Eléctrica.....	21
Anexo 6: Exportaciones Según Grupos de Productos.....	22
Anexo 7: Ingresos Corrientes del Gobierno Central.....	23
Anexo 8: Ejecución Presupuestal de Gastos del Gobierno Regional.....	24
Anexo 9: Depósitos en el Sistema Financiero.....	25
Anexo 10: Créditos del Sistema Financiero.....	26
Anexo 11: Fuentes de Información.....	27
VI. FICHA TÉCNICA	28

DIRECCIÓN EN INTERNET

<http://www.bcrp.gob.pe>

RESEÑA INTRODUCTORIA

El **Indicador de Actividad Económica Regional**, durante enero-febrero de 2010, registró una contracción de 5,5 por ciento, respecto a similar periodo del año anterior.

El **número de arribos** aumentó 3,0 por ciento con relación a febrero de 2009, acumulando hasta febrero de 2010, un crecimiento de 10,1 por ciento.

Las **exportaciones**, en febrero de 2010, totalizaron US\$ 10,4 millones, mayor en 67,7 por ciento, con relación a similar mes del año anterior. De modo similar, durante enero-febrero de 2010, las exportaciones sumaron US\$ 18,8 millones, aumentando en 200,6 por ciento respecto a igual periodo de 2009.

Los **ingresos del Gobierno Central**, en la Región Apurímac, ascendieron a S/. 1,3 millones, expandiéndose en 31,6 por ciento,

respecto a febrero de 2009. La recaudación acumulada hasta febrero, fue de S/. 2,8 millones, registrando así un ascenso de 29,3 por ciento en comparación al 2009.

Los **gastos del Gobierno Regional** alcanzaron a S/. 25,7 millones, reduciéndose en 10,5 por ciento, respecto a febrero de 2009. Por el contrario, el gasto acumulado, hasta febrero de 2010, totalizó S/. 50,9 millones, dando lugar a una expansión de 2,2 por ciento respecto a igual periodo de 2009.

Al finalizar febrero de 2010, el saldo de **depósitos** en el Sistema Financiero llegó a S/. 123,3 millones, aumentando en 16,4 por ciento respecto a febrero de 2009; en tanto que las **colocaciones** fueron de S/. 207,7 millones, creciendo 22,3 por ciento en comparación a febrero de 2009.

I. ACTIVIDAD PRODUCTIVA Y EMPLEO

1.1. Producción

El Indicador de Actividad Económica Regional, durante enero-febrero de 2010, decreció 5,5 por ciento respecto al similar

periodo de 2009, debido principalmente a la contracción del sector minero.

CUADRO N° 1
INDICADOR DE ACTIVIDAD ECONÓMICA REGIONAL 1/ 2/
(Variación porcentual respecto a igual periodo del año anterior)

	Ponderación 3/	Enero-Febrero 2010
Agropecuaria	22,4	2,2
Pesca	0,0	64,8
Minería	6,6	-100,0
Electricidad	0,9	4,5
Servicios Gubernamentales	22,7	0,8
Servicios Financieros	1,8	19,0
TOTAL	54,4	-5,5

1/ Es un indicador parcial de la actividad económica de la región que alcanza una cobertura de 54,4 por ciento del valor agregado bruto de la producción regional según cifras del INEI.

2/ Actualizado con información al 8 de abril del 2010.

3/ Considera la estructura productiva de la región para el año 2007 según cifras del INEI. En el caso de los servicios financieros se considera como ponderación el promedio nacional para dicho año (1,8 por ciento).

Fuente: MINAG, Dirección Regional de la Producción, MINEM, Electro Sur Este S.A.A., MEF y SBS.

Elaboración: BCRP. Sucursal Cusco. Departamento de Estudios Económicos

1.1.1. Producción Agropecuaria

El valor bruto de la producción (VBP) agropecuaria resultó inferior en 13,7 por ciento con relación a febrero de 2009. El VBP del subsector agrícola se redujo en 36,5 por ciento, mientras que el del subsector pecuario creció 8,7 por ciento.

El VBP acumulado enero-febrero de 2010, ascendió 2,2 por ciento, respecto a similar periodo de 2009, como resultado de la expansión del subsector pecuario en 13,4 por ciento, y la contracción del subsector agrícola en 11,0 por ciento.

CUADRO N° 2
VALOR BRUTO DE LA PRODUCCIÓN AGROPECUARIA
(Variaciones porcentuales reales)

	Febrero 2009 - 2010	Enero - Febrero 2009 - 2010
Subsector Agrícola	-36,5	-11,0
Subsector Pecuario	8,7	13,4
Sector Agropecuario	-13,7	2,2

Preliminar

Fuente: Dirección Regional de Agricultura – Apurímac

Elaboración: BCRP. Sucursal Cusco. Departamento de Estudios Económicos

Producción Agrícola

En el mes de febrero, la producción agrícola disminuyó con respecto a febrero de 2009, explicado principalmente por la menor producción de papa y maíz cholo.

Durante enero-febrero de 2010, la disminución del valor bruto de la producción (VBP) agrícola, estuvo asociada a la contracción productiva de palta y maíz choclo.

CUADRO N° 3
PRODUCCIÓN DE PRINCIPALES PRODUCTOS AGRÍCOLAS
(Toneladas)

	Febrero			Enero – Febrero		
	2009	2010	Var. %	2009	2010	Var. %
Avena forrajera	459	106	-76,9	474	350	-26,2
Caña para alcohol	132	611	362,9	1 049	681	-35,1
Capulí	337	22	-93,5	388	36	-90,7
Cebada forrajera	93	159	71,0	115	316	174,8
Frijol grano seco	77	4	-94,8	119	6	-95,0
Maíz amiláceo	0	0	--	0	0	--
Maíz Choclo	3 791	797	-79,0	6 095	5 213	-14,5
Mango	120	24	-80,0	195	24	-87,7
Manzana	272	156	-42,6	336	210	-37,5
Melocotonero	322	223	-30,7	457	285	-37,6
Olluco	24	105	337,5	24	119	395,8
Palta	364	181	-50,3	567	223	-60,7
Papa	5 632	3 897	-30,8	6 573	7 135	8,6
Trigo	0	0	--	16	0	-100,0
Tuna	2 315	1 835	-20,7	3 418	2 907	-15,0

Preliminar

Fuente: Dirección Regional de Agricultura –APURÍMAC

Elaboración: BCRP. Sucursal Cusco. Departamento de Estudios Económicos

CUADRO N° 4
PRECIOS EN CHACRA DE PRINCIPALES PRODUCTOS
(Nuevos soles por Kg.)

	Febrero		
	2009	2010	Var. %
Avena forrajera	0,1	0,2	42,9
Caña para alcohol	0,1	0,2	100,0
Capulí	0,6	0,5	-20,3
Cebada forrajera	0,1	0,2	42,9
Frijol grano seco	3,5	3,0	-14,3
Maíz amiláceo	--	--	--
Maíz Choclo	1,0	0,8	-16,3
Mango	1,0	0,9	-13,9
Manzana	0,7	0,7	-9,5
Melocotón	0,8	0,6	-18,2
Olluco	0,6	0,5	-18,3
Palto	0,9	0,7	-25,5
Papa	1,8	0,7	-58,9
Trigo	--	--	--
Tuna	0,5	0,4	-6,4

Preliminar

Fuente: Dirección Regional de Agricultura - APURÍMAC

Elaboración: BCRP. Sucursal Cusco. Departamento de Estudios Económicos

Siembras

Periodo: Febrero 2010

La superficie sembrada en la Región Apurímac alcanzó 377 hectáreas, siendo menor en 26,8 por ciento, respecto al área

instalada en febrero de 2009, debido a la reducción de las áreas sembradas de arveja (-77,3 por ciento) y papa (-64,7 por ciento).

Periodo: Agosto 2009 - Febrero 2010

En este periodo, la superficie sembrada alcanzó 77 325 hectáreas, registrando un incremento de 2,9 por ciento respecto al área sembrada en la campaña anterior,

debido al aumento de las superficies sembradas de trigo (23,3 por ciento) y frijol (19,9 por ciento).

CUADRO N° 5
SUPERFICIE SEMBRADA
(Hectáreas)

	Febrero			Agosto - Febrero		
	2009	2010	%	2008/09	2009/10	%
Alfalfa	42	37	-11,9	334	133	-60,2
Arveja grano verde	22	5	-77,3	541	720	33,1
Avena forrajera	1	6	500,0	314	360	14,6
Caña para alcohol	0	0	-,-	16	3	-81,3
Cebada forrajera	1	4	300,0	227	268	18,1
Frijol Grano Seco	29	0	-100,0	3 977	4 767	19,9
Haba grano verde	12	2	-83,3	832	1 175	41,2
Maíz amiláceo	0	0	-,-	24 718	23 681	-4,2
Maíz Choclo	283	0	-100,0	1 962	1 451	-26,0
Olluco	2	1	-50,0	2 668	2 734	2,5
Papa	17	6	-64,7	18 667	18 809	0,8
Papaya	4	0	-100,0	5	1	-80,0
Tomate	8	4	-50,0	97	89	-8,2
Trigo	4	47	1 075,0	4 688	5 778	23,3
Tuna	15	2	-86,7	133	5	-96,2
Otros	75	263	250,7	15 985	17 351	8,5
Total	515	377	-26,8	75 164	77 325	2,9

Preliminar

Fuente: Dirección Regional de Agricultura - APURÍMAC

Elaboración: BCRP. Sucursal Cusco. Departamento de Estudios Económicos

Producción Pecuaria

El valor bruto de la producción del subsector pecuario se incrementó con respecto a febrero de 2009. Este aumento estuvo vinculado principalmente a la mayor producción de carne de vacuno.

Del mismo modo, en el crecimiento del VBP acumulado, destacó la expansión productiva de carne de vacuno.

CUADRO N° 6
PRODUCCIÓN PECUARIA
(Toneladas)

	Febrero			Enero - Febrero		
	2009	2010	Var.%	2009	2010	Var.%
CARNE						
° Ave	37	47	27,0	73	81	11,0
° Vacuno	580	700	20,7	1 189	1 371	15,3
° Ovino	135	137	1,5	259	261	0,8
° Porcino	208	227	9,1	414	415	0,2
° Caprino	22	28	27,3	44	60	36,4
° Alpaca	65	81	24,6	118	146	23,7
° Llama	36	51	41,7	67	90	34,3
° Cuy	31	35	12,9	62	70	12,9
HUEVOS	34	39	14,7	71	88	23,9
LECHE VACUNO	3 899	3 733	-4,3	7 457	7 383	-1,0
LECHE CAPRINO	22	0	-100,0	37	0	-100,0
LANA DE OVEJA	44	40	-9,1	44	63	43,2
FIBRA DE ALPACA	98	108	10,2	98	172	75,5
FIBRA DE LLAMA	18	16	-11,1	18	21	16,7

Preliminar

Fuente: Dirección Regional de Agricultura - APURÍMAC

Elaboración: BCRP. Sucursal Cusco. Departamento de Estudios Económicos

1.1.2. Producción Pesquera

El valor bruto de la producción pesquera creció 80,7 por ciento con relación a febrero del año anterior, por la mayor extracción de trucha (129,8 por ciento) y pejerrey (70,2 por ciento).

El VBP acumulado, hasta febrero de 2010, aumentó 64,8 por ciento respecto al 2009, debido al incremento de la producción de trucha (85,4 por ciento) y pejerrey (69,5 por ciento).

CUADRO N° 7
VALOR BRUTO DE LA PRODUCCIÓN PESQUERA
(Variaciones porcentuales reales)

	Febrero		Enero - Febrero	
	2009 - 2010	2009 - 2010	2009 - 2010	2009 - 2010
Pejerrey	70,2		69,5	
Trucha	129,8		85,4	
Carpa	-11,0		-13,4	
Especies Nativas	47,6		36,0	
TOTAL	80,7		64,8	

Preliminar

Fuente: Dirección Regional de la Producción - Apurímac

Elaboración: BCRP. Sucursal Cusco. Departamento de Estudios Económicos

CUADRO N° 8
PRODUCCIÓN PESQUERA CONTINENTAL
(Kg.)

	Febrero			Enero - Febrero		
	2009	2010	Var.%	2009	2010	Var.%
FRESCO						
Pejerrey	4 159	7 077	70,2	6 873	11 649	69,5
Trucha	1 240	2 850	129,8	2 350	4 357	85,4
Carpa	652	580	-11,0	1 432	1 240	-13,4
Especies Nativas	454	670	47,6	1 044	1 420	36,0

Preliminar

Fuente: Dirección Regional de la Producción - Apurímac

Elaboración: BCRP. Sucursal Cusco. Departamento de Estudios Económicos

1.1.3. Producción Minera.

En el mes de febrero, al igual que en el mes de enero de 2010 no se registró producción de minerales debido a la suspensión de

operaciones de las empresas mineras que se ubican en la región.

CUADRO N° 9
VALOR BRUTO DE LA PRODUCCIÓN MINERA
(Variaciones porcentuales reales)

	Febrero		Enero - Febrero	
	2009 - 2010		2009 - 2010	
Oro	-100,0		-100,0	
Plata	-100,0		-100,0	
TOTAL	-100,0		-100,0	

Preliminar

Fuente: Ministerio de Energía y Minas,

Elaboración: BCRP. Sucursal Cusco. Departamento de Estudios Económicos

CUADRO N° 10
PRODUCCIÓN MINERA

	Febrero			Enero - Febrero		
	2009	2010	Var. %	2009	2010	Var. %
MINERÍA METÁLICA 1/						
Oro (gr.)	12 177	0	-100,0	49 448	0	-100,0
Plata (kg.)	2 712	0	-100,0	9 647	0	-100,0

Preliminar

1/ Contenido fino

Fuente: Ministerio de Energía y Minas,

Elaboración: BCRP. Sucursal Cusco. Departamento de Estudios Económicos

1.1.4. Electricidad

La generación de electricidad creció 4,6 por ciento con relación a febrero de 2009, explicado por la mayor producción de energía hidráulica (4,7 por ciento). La generación acumulada hasta febrero de 2010, se incrementó en 4,5 por ciento, comparándola con similar periodo de 2009.

La venta de energía creció 34,2 por ciento respecto a febrero de 2009, como resultado de la mayor comercialización en el mercado libre (58,7 por ciento). En términos acumulados, durante enero-febrero de 2010, la venta fue superior en 32,9 por ciento, con relación al 2009.

CUADRO N° 11
GENERACIÓN Y VENTA DE ENERGÍA ELÉCTRICA
(MW. h.)

	Febrero			Enero - Febrero		
	2009	2010	Var. %	2009	2010	Var. %
TOTAL GENERACIÓN DE ENERGÍA	3 727	3 900	4,6	7 307	7 638	4,5
Hidráulica	3 726	3 900	4,7	7 306	7 638	4,5
Térmica	1	0	-100,0	1	0	-100,0
TOTAL VENTA DE ENERGÍA	6 253	8 389	34,2	12 697	16 877	32,9
MERCADO REGULADO						
Media Tensión	343	235	-31,5	640	444	-30,6
Baja Tensión	2 732	3 112	13,9	5 635	6 379	13,2
• Alumbrado Público	271	289	6,6	541	576	6,5
• No Residencial	599	657	9,7	1 208	1 320	9,3
• Residencial	1 862	2 166	16,3	3 886	4 483	15,4
MERCADO LIBRE	3 178	5 042	58,7	6 422	10 054	56,6

Preliminar

Fuente: Electro Sur Este S.A.A,

Elaboración: BCRP. Sucursal Cusco. Departamento de Estudios Económicos

1.1.5. Turismo

El número de arribos a los establecimientos de hospedaje en la Región Apurímac totalizó 18 471 personas, aumentando 3,0 por ciento, con relación a febrero de 2009.

Asimismo, el número acumulado de arribos, durante el año 2010, sumó 39 482 personas, siendo mayor en 10,1 por ciento, en comparación al año anterior.

CUADRO N° 12
ARRIBOS Y PERNOCTACIONES EN ESTABLECIMIENTOS DE HOSPEDAJE

	Febrero			Enero – Febrero		
	2009	2010	Var.%	2009	2010	Var.%
TOTAL ARRIBOS	17 939	18 471	3,0	35 861	39 482	10,1
▪ Nacionales	17 601	18 311	4,0	35 212	38 965	10,7
▪ Extranjeros	338	160	-52,7	649	517	-20,3
TOTAL PERNOCTACIONES	23 757	25 129	5,8	47 638	52 119	9,4
▪ Nacionales	23 341	24 939	6,8	46 835	51 460	9,9
▪ Extranjeros	416	190	-54,3	803	659	-17,9

Preliminar

Fuente: Ministerio de Comercio Exterior y Turismo - Apurímac,

Elaboración: BCRP. Sucursal Cusco. Departamento de Estudios Económicos

1.1.6 Encuesta comercial

En el mes de febrero de 2010, los resultados obtenidos, a través de la encuesta comercial aplicada a 16 establecimientos comerciales, muestran que para el 56 por ciento de los encuestados se incrementaron sus ventas, mientras que para el 38 por ciento, en ambos casos, se mantuvieron constantes, con respecto al mes anterior.

Comparando las ventas de febrero de 2010 con las de similar mes del año anterior, el 50 por ciento de encuestados indicó que el nivel de sus ventas se mantuvo estable, para el 31

por ciento se incrementó y para el 19 por ciento restante decreció.

Respecto a las expectativas, el 94 por ciento de las empresas encuestadas considera que la actividad comercial mejorará en los tres meses siguientes y el 6 por ciento opina que no presentará variación. En cuanto a las expectativas de ventas, con un horizonte de doce meses, el 69 por ciento espera una mejora, mientras que el 31 por ciento restante manifestó que la situación comercial se mantendrá sin cambios.

CUADRO N° 13
ENCUESTA DE VENTAS A EMPRESAS COMERCIALES – FEBRERO 2010
(En porcentaje)

	VENTAS						EXPECTATIVAS DE VENTAS						TASA DE RESPUESTA (%)
	Febrero 10 / Enero 10			Febrero 10 / Febrero 09			Mayo 10 / Febrero 10			Febrero 11 / Febrero 10			
	+	-	=	+	-	=	+	-	=	+	-	=	
VENTAS MINORISTAS	60	10	30	0	30	70	100	0	0	80	0	20	100
Alimentos y bebidas	67	33	0	0	33	67	100	0	0	67	0	33	100
Farmacias y perfumerías	100	0	0	0	100	0	100	0	0	100	0	0	100
Vestido y calzados	100	0	0	0	100	0	100	0	0	0	0	100	100
Electrodomésticos	50	0	50	0	0	100	100	0	0	100	0	0	100
Materiales de construcción y ferretería	33	0	67	0	0	100	100	0	0	100	0	0	100
VENTAS MAYORISTAS													
Alimentos y bebidas	50	0	50	100	0	0	100	0	0	50	0	50	100
Venta de Combustible	0	0	100	100	0	0	100	0	0	100	0	0	100
Materiales de construcción y ferretería	67	0	33	67	0	33	67	0	33	33	0	67	100
TOTAL	56	6	38	31	19	50	94	0	6	69	0	31	100

Fuente: Encuesta propia a empresas comerciales

Elaboración: BCRP Sucursal Cusco, Departamento de Estudios Económicos

El Índice de Ventas de Comercio (IVC), correspondiente a febrero de 2010 se incrementó 19 puntos respecto a enero.

En comparación al mes de febrero de 2009, el IVC resultó menor en 7 puntos.

GRÁFICO N° 2
ÍNDICE DE VENTAS DE COMERCIO
(Comparado con igual mes del año anterior)

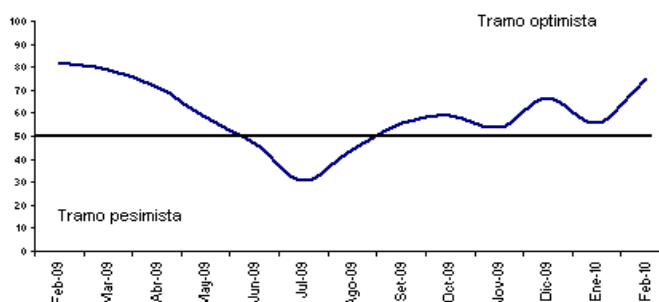

1.1.7. Expectativas Empresariales

La Encuesta de Expectativas Empresariales fue aplicada a 28 empresas de los sectores comercio, servicios e industria. Los resultados indican que las expectativas son optimistas sobre la situación económica del país, para el siguiente mes y los próximos tres y doce meses, según la percepción del 46,4; 57,1 y 64,3 por ciento, de los encuestados, respectivamente, que expresaron que el contexto económico mejorará.

Las expectativas sobre la situación económica de las empresas, para el siguiente mes, y los próximos tres y doce meses, son también positivas. Para los tres horizontes temporales, el 54,0, 75,0 y 57,1 respondió favorablemente respecto al futuro de sus empresas.

CUADRO N° 14
APURÍMAC: EXPECTATIVA EMPRESARIAL – FEBRERO 2010
(En porcentaje)

	SITUACIÓN ECONÓMICA DEL PAÍS			SITUACIÓN ECONÓMICA DE LA EMPRESA		
	1 mes	3 meses	12 meses	1 mes	3 meses	12 meses
Comercio						
Mejor	62,5	56,3	56,3	75,0	93,7	68,7
Igual	37,5	43,7	43,7	18,7	6,3	31,3
Peor	0,0	0,0	0,0	6,3	0,0	0,0
Servicios						
Mejor	12,5	37,5	62,5	12,5	37,5	37,5
Igual	62,5	62,5	25,0	62,5	50,0	62,5
Peor	25,0	0,0	12,5	25,0	12,5	0,0
Industrial						
Mejor	50,0	100,0	100,0	50,0	75,0	50,0
Igual	50,0	0,0	0,0	25,0	25,0	50,0
Peor	0,0	0,0	0,0	25,0	0,0	0,0
TOTAL						
Mejor	46,4	57,1	64,3	54,0	75,0	57,1
Igual	46,4	42,9	32,1	32,0	21,0	42,9
Peor	7,2	0,0	3,6	14,0	4,0	0,0

Fuente: Encuesta propia a empresas comerciales, de servicio e industriales
Elaboración: BCRP Sucursal Cusco, Departamento de Estudios Económicos

El índice de expectativas acerca de la evolución de la economía en los próximos tres meses, registró 79 puntos en el mes de febrero de 2010, siendo superior en 2 puntos respecto al mes anterior y mayor en 18 puntos respecto a febrero de 2009.

Por su parte, el índice de expectativas acerca de la evolución de las empresas en los próximos tres meses, registró 86 puntos en el mes de febrero de 2010, incrementándose en 3 puntos respecto al mes anterior y, en 22 puntos en comparación al índice de febrero de 2009

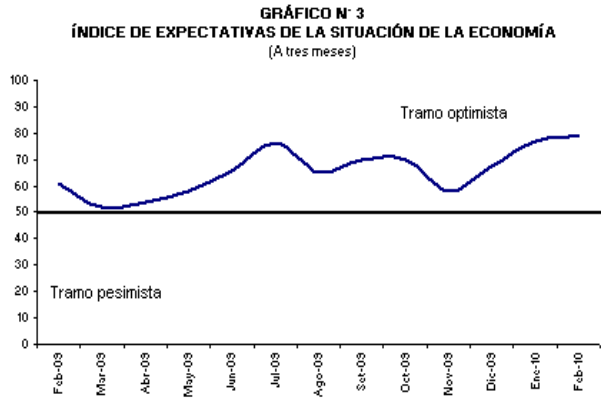

1.2. Aspectos Laborales

1.2.1. Número de Afiliados Activos por AFP

El número total de afiliados activos por AFP se incrementó en 0,2 por ciento respecto a enero de 2010, por el aumento de las afiliaciones de la AFP Profuturo (0,4 por ciento).

En comparación a febrero de 2009, el número de afiliados creció 3,3 por ciento, destacando el mayor dinamismo de las AFP Horizonte (11,1 por ciento) y Profuturo (7,1 por ciento).

CUADRO N° 15
NÚMERO DE AFILIADOS ACTIVOS SEGÚN AFP

	2009		2010		Var. % Febrero 2009 - 2010
	Febrero	Enero	Enero	Febrero	
Horizonte	2 562	2 845	2 845	2 846	11,1
Integra	9 114	9 041	9 041	9 043	-0,8
Prima	4 299	4 412	4 412	4 420	2,8
Profuturo	5 215	5 563	5 563	5 585	7,1
TOTAL SPP	21 190	21 861	21 861	21 894	3,3

Fuente: Superintendencia de Banca, Seguros y AFPs (SBS)

Elaboración: BCRP. Sucursal Cusco. Departamento de Estudios Económicos

II. SECTOR EXTERNO

2.1. Exportaciones

En el mes de febrero, las exportaciones totalizaron US\$ 10,4 millones, mostrando una expansión de 67,7 por ciento, respecto a similar mes de 2009, como resultado de la mayor exportación de productos mineros (67,7 por ciento).

Durante enero-febrero de 2010, las exportaciones acumuladas, que presentaron un importe de US\$ 18,8 millones aumentaron 200,6 por ciento respecto a similar periodo de 2009, por los mayores envíos de productos mineros (202,3 por ciento).

CUADRO N° 16
EXPORTACIONES SEGÚN GRUPOS DE PRODUCTOS
(Valor FOB en miles de US dólares)

	Febrero			Enero - Febrero		
	2009	2010	Var. %	2009	2010	Var. %
PRODUCTOS TRADICIONALES	6 188	10 375	67,7	6 188	18 706	202,3
Mineros	6 188	10 375	67,7	6 188	18 706	202,3
PRODUCTOS NO TRADICIONALES	0	0	-,-	64	88	37,5
Agropecuarios	0	0	-,-	64	88	37,5
Químico	0	0	-,-	0	0	-,-
Resto de otros no tradicionales	0	0	-,-	0	0	-,-
TOTAL	6 188	10 375	67,7	6 252	18 794	200,6

Preliminar

Fuente: Superintendencia Nacional de Administración Tributaria - SUNAT

Elaboración: BCRP, Sucursal Cusco, Departamento de Estudios Económicos

GRÁFICO N° 4
ESTRUCTURA DE LAS EXPORTACIONES
POR GRUPOS DE PRODUCTOS

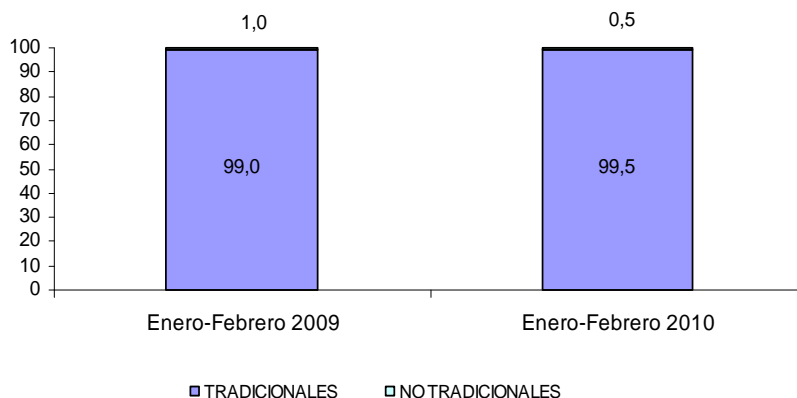

III. FINANZAS PÚBLICAS

3.1. Gobierno Central

Los ingresos del Gobierno Central en la Región Apurímac totalizaron S/.1,3 millones, incrementándose 31,6 por ciento, respecto a lo captado en febrero de 2009, debido a la mayor recaudación del impuesto general a las ventas (58,0 por ciento).

La recaudación acumulada hasta febrero de 2010, fue de S/. 2,8 millones, es decir, 29,3 por ciento superior, en comparación a lo recaudado en enero-febrero de 2009, como resultado de los mayores ingresos provenientes del impuesto general a las ventas (56,5 por ciento).

CUADRO N° 17
INGRESOS CORRIENTES DEL GOBIERNO CENTRAL
(Miles de nuevos soles)

	Febrero			Enero - Febrero		
	2009	2010	Var. %	2009	2010	Var. %
1. Impuesto a la Renta	552	685	24,1	1 253	1 540	22,9
2. Impuestos a la Producción y Consumo	230	358	55,7	576	894	55,2
- I.G.V.	226	357	58,0	568	889	56,5
° Operaciones Internas	226	357	58,0	568	889	56,5
° Operaciones Externas	0	0	--	0	0	--
- I.S.C.	4	1	-75,0	8	5	-37,5
3. Impuesto a la Importación	0	0	--	0	0	--
4. Otros Ingresos	168	207	23,2	358	394	10,1
TOTAL	950	1 250	31,6	2 187	2 828	29,3

Fuente: Superintendencia Nacional de Administración Tributaria - SUNAT
Elaboración: BCRP. Sucursal Cusco. Departamento de Estudios Económicos

3.2. Gobierno Regional

La ejecución presupuestal del Gobierno Regional, fue de S/. 25,7 millones, mostrando una reducción de 10,5 por ciento, en comparación a febrero de 2009, como consecuencia del menor gasto corriente (-6,6 por ciento).

Por el contrario, durante enero-febrero de 2010, los gastos alcanzaron S/. 50,9 millones, aumentando en 2,2 por ciento, respecto al similar periodo de 2009, como efecto del incremento del gasto corriente (4,5 por ciento).

CUADRO N° 18
GASTOS DE GOBIERNO REGIONAL, SEGÚN GRUPOS DE GASTO
(Miles de nuevos soles)

	Febrero			Enero - Febrero		
	2009	2010	Var. %	2009	2010	Var. %
GASTO CORRIENTE	25 836	24 134	-6,6	46 418	48 528	4,5
° Personal y Obligaciones Sociales	19 151	17 143	-10,5	35 112	37 156	5,8
° Pensiones y Otras Prestaciones Sociales	2 798	2 143	-23,4	4 868	5 204	6,9
° Bienes y Servicios	3 548	4 423	24,7	5 916	5 616	-5,1
° Otros Gastos	339	425	25,4	522	552	5,7
GASTO DE CAPITAL	2 871	1 561	-45,6	3 345	2 350	-29,7
° Adquisición de Activos no Financieros	2 871	1 561	-45,6	3 345	2 350	-29,7
° Donaciones y Transferencias	0	0	--	0	0	--
TOTAL	28 707	25 695	-10,5	49 763	50 878	2,2

Preliminar
Fuente: Ministerio de Economía y Finanzas (SIAF-SP)
Elaboración: BCRP. Sucursal Cusco. Departamento de Estudios Económicos

CUADRO N° 19
GASTOS DE GOBIERNO REGIONAL, SEGÚN FUENTES DE FINANCIAMIENTO
(Miles de nuevos soles)

	Febrero			Enero - Febrero		
	2009	2010	Var. %	2009	2010	Var. %
Recursos Ordinarios	26 229	24 418	-6,9	46 906	49 383	5,3
Recursos Directamente Recaudados	583	357	-38,8	902	545	-39,6
Donaciones y Transferencias	1 782	950	-46,7	1 782	950	-46,7
Canon y Sobrecanon	113	-30	-126,5	173	0	-100,0
TOTAL	28 707	25 695	-10,5	49 763	50 878	2,2

Preliminar

Fuente: Ministerio de Economía y Finanzas (SIAF-SP)

Elaboración: BCRP. Sucursal Cusco. Departamento de Estudios Económicos

IV. MONEDA Y CRÉDITO

4.1. Depósitos en el Sistema Financiero

Al finalizar febrero de 2010, el saldo de depósitos en el Sistema Financiero fue de S/.123,3 millones, mostrando una reducción de 0,9 por ciento con relación a enero, por el menor dinamismo de las instituciones microfinancieras no bancarias (-1,0 por ciento). Por el contrario, con respecto a

febrero de 2009, el saldo de depósitos fue mayor en 16,4 por ciento, destacando las mayores captaciones de las empresas bancarias (18,7 por ciento). La liquidez en moneda nacional creció 27,6 por ciento y en moneda extranjera fue menor en 9,9 por ciento.

CUADRO N° 20
DEPÓSITOS EN EL SISTEMA FINANCIERO
(Saldo en miles de nuevos soles)

	2009	2010		Var. %
	Febrero	Enero	Febrero	Febrero 2010-2009
Empresas Bancarias	52 502	62 752	62 312	18,7
Instituciones Microfinancieras no Bancarias	50 048	60 269	59 650	19,2
° Cajas Municipales	36 505	44 357	43 677	19,6
° Cajas Rurales	13 543	15 912	15 973	17,9
Empresas Financieras	3 334	1 335	1 298	-61,1
TOTAL SISTEMA FINANCIERO	105 884	124 356	123 260	16,4
TOTAL M/N	74 290	95 627	94 806	27,6
TOTAL M/E	31 594	28 729	28 454	-9,9

Fuente: Superintendencia de Banca, Seguros y AFPs (SBS)

Elaboración: BCRP. Sucursal Cusco, Departamento de Estudios Económicos

CUADRO N° 21
PARTICIPACIÓN EN LOS DEPÓSITOS
(En %)

	Febrero 2010		
	Miles de S/.	Participación %	Acumulado
Banco de Crédito	54 900	44,5	44,5
Caja Municipal Cusco	30 026	24,4	68,9
CRAC. Credinka	12 859	10,4	79,3
Caja Municipal Arequipa	9 089	7,4	86,7
Interbank	7 412	6,0	92,7
Caja Municipal Ica	3 679	3,0	95,7
CRAC Libertadores de Ayacucho	3 114	2,5	98,2
CrediScotia Financiera	1 298	1,1	99,3
Caja Municipal Piura	883	0,7	100,0
TOTAL SISTEMA FINANCIERO	123 260	100,0	

Fuente: Superintendencia de Banca, Seguros y AFPs (SBS)

Elaboración: BCRP. Sucursal Cusco, Departamento de Estudios Económicos

Los pasivos que mostraron un mayor crecimiento anual fueron los depósitos a plazo (16,9 por ciento) y ahorro (14,0 por ciento). Los depósitos de ahorro representaron el 51,1 por ciento del total de

captaciones del sistema financiero, los depósitos a plazo constituyeron el 35,2 por ciento y los depósitos a la vista el 13,7 por ciento

CUADRO N° 22
APURÍMAC: EVOLUCIÓN SEGÚN TIPO DE DEPÓSITOS 1/
(Saldo en miles de nuevos soles)

	Var. %	Participación
	Feb.10/Feb.09	Febrero 2010
Depósitos a la Vista	24,8	13,7
Depósitos de Ahorro	14,0	51,1
Depósitos a Plazo	16,9	35,2
TOTAL SISTEMA FINANCIERO	16,4	100,0

1/ No incluye Banco de la Nación.

Fuente: Superintendencia de Banca, Seguros y AFPs (SBS)

Elaboración: BCRP - Sucursal Cusco, Departamento de Estudios Económicos

4.2. Créditos del Sistema Financiero

En febrero de 2010, el saldo de colocaciones del Sistema Financiero alcanzó a S/. 207,7 millones, creciendo en 2,0 por ciento respecto a enero, por los mayores créditos otorgados por las instituciones microfinancieras no bancarias (1,6 por ciento).

En comparación a febrero de 2009, las colocaciones crecieron 22,3 por ciento, destacando el incremento de los créditos de las instituciones microfinancieras no bancarias (21,6 por ciento). En el mismo periodo, el saldo colocado en moneda nacional creció 35,1 y, en moneda extranjera fue menor en 26,0 por ciento.

CUADRO N° 23
CRÉDITOS DEL SISTEMA FINANCIERO
(Saldo en miles de nuevos soles)

	2009	2010		Var. %
	Febrero	Enero	Febrero	Febrero 2010 - 2009
Empresas Bancarias	31 463	36 144	37 002	17,6
Instituciones Microfinancieras no Bancarias	132 163	158 151	160 728	21,6
° Cajas Municipales	108 778	134 387	137 152	26,1
° Cajas Rurales	13 533	13 954	14 016	3,6
° Edpyme	9 852	9 810	9 560	-3,0
Empresas Financieras	6 230	9 336	9 957	59,8
TOTAL SISTEMA FINANCIERO	169 856	203 631	207 687	22,3
TOTAL M/N	134 240	176 821	181 345	35,1
TOTAL M/E	35 616	26 810	26 342	-26,0

Fuente: Superintendencia de Banca, Seguros y AFPs (SBS)

Elaboración: BCRP, Sucursal Cusco, Departamento de Estudios Económicos

CUADRO N° 24
PARTICIPACIÓN EN LOS CRÉDITOS
(En %)

	Febrero		
	Miles de S/.	Participación %	Acumulado
Caja Municipal Cusco	68 292	32,9	32,9
Caja Municipal Arequipa	45 104	21,7	54,6
Banco de Crédito	29 819	14,4	69,0
Caja Municipal Ica	16 776	8,0	77,0
CRAC. Credinka	10 843	5,2	82,2
Edpyme Proempresa	9 560	4,6	86,8
CrediScotia Financiera	9 082	4,4	91,2
Interbank	7 183	3,5	94,7
Caja Municipal Piura	6 980	3,4	98,1
CRAC Libertadores de Ayacucho	3 173	1,5	99,6
Financiera TFC S A	614	0,3	99,9
Financiera Edyficar	261	0,1	100,0
TOTAL	207 687	100,0	

Fuente: Superintendencia de Banca, Seguros y AFPs (SBS)
Elaboración: BCRP. Sucursal Cusco, Departamento de Estudios Económicos

V. INFORMACIÓN ESTADÍSTICA MENSUAL

ANEXO 1
REGIÓN APURÍMAC: SIEMBRAS POR CAMPAÑA

(Hectáreas)

	2009												2010		Agosto - Febrero	
	Feb.	Mar.	Abr.	May.	Jun.	Jul.	Ago.	Set.	Oct.	Nov.	Dic.	Ene.	Feb.	2008/09	2009/10	
Aguaymanto	0	0	0	0	0	0	0	0	0	0	0	0	0	0	0	
Amaranto - Kiwicha	0	0	0	1	5	0	0	1	34	32	74	44	9	361	194	
Aji	1	2	1	1	3	0	1	1	0	0	0	0	0	12	2	
Aji amarillo	0	0	0	1	0	0	0	0	0	0	0	0	0	0	0	
Ajo	0	0	0	0	0	0	6	4	20	8	3	0	0	32	41	
Albahaca	1	1	1	1	2	1	2	3	0	1	2	2	1	10	11	
Alcachofa	0	0	0	0	0	0	0	2	0	0	0	0	0	7	2	
Alfalfa	42	49	29	0	0	0	10	14	1	7	3	61	37	334	133	
Anís	0	0	0	120	400	140	0	0	0	0	0	680	0	353	680	
Arracacha	0	0	0	0	0	0	0	0	2	0	0	0	0	1	2	
Arveja grano seco	0	0	3	245	163	22	4	66	276	362	200	82	8	934	998	
Arveja grano verde	22	111	71	42	31	15	62	103	203	176	114	57	5	541	720	
Avena forrajera	1	2	3	15	20	1	15	79	91	52	63	54	6	314	360	
Avena grano	0	0	0	0	0	0	0	5	25	24	31	24	0	208	109	
Betarraga	0	1	2	0	0	0	1	0	3	4	4	0	0	19	12	
Berenjena	1	1	0	0	0	0	0	0	0	0	0	0	0	2	0	
Brócoli	1	1	0	0	0	0	0	0	0	0	0	0	0	3	0	
Café	0	0	0	0	0	0	0	0	0	0	0	0	0	0	0	
Caigua	1	0	1	0	0	0	0	2	2	2	0	0	0	2	6	
Calabaza	0	14	17	36	13	0	0	36	110	71	19	19	0	219	255	
Camote	8	4	3	7	3	3	22	2	5	0	7	3	4	40	43	
Caña para alcohol	0	0	0	0	0	0	0	0	0	0	0	3	0	16	3	
Capulí	1	8	0	0	0	0	0	0	0	0	0	0	0	1	0	
Cebada forrajera	1	1	0	4	16	2	6	65	62	37	55	39	4	227	268	
Cebada grano	0	0	2	613	1547	210	3	15	627	2 118	1 881	718	135	4 781	5 497	
Cebolla	0	1	1	5	12	4	11	13	22	56	31	13	9	96	155	
Chirimoya	0	0	0	0	0	0	0	0	0	0	0	0	0	1	0	
Chocho o tarwi	0	0	0	49	24	23	28	16	101	86	108	0	0	357	339	
Cirueta	2	0	0	0	0	0	0	0	0	0	0	0	0	7	0	
Col o repollo	1	0	2	2	0	1	3	6	7	9	14	6	1	27	46	
Coliflor	0	0	1	1	0	0	0	1	1	1	0	1	0	7	4	
Fresa - frutilla	0	1	0	0	0	0	2	0	0	0	0	2	0	6	4	
Frijol grano seco	29	43	464	1 476	749	41	168	45	180	1 161	1 056	2 157	0	3 977	4 767	
Frijol vainita	4	4	8	2	3	1	6	15	3	4	4	5	1	33	38	
Garbanzo grano seco	0	0	0	0	0	2	0	4	1	0	0	0	0	14	5	
Granadilla	0	0	0	0	5	0	0	0	0	0	0	0	0	1	0	
Granado	0	0	0	0	0	0	0	0	0	0	0	0	0	0	0	
Haba grano seco	0	3	12	1 181	363	28	3	331	1 588	1 342	313	39	13	3 192	3 629	
Haba grano verde	12	181	173	153	46	30	45	130	429	397	142	30	2	832	1 175	
Higo	7	2	0	0	0	0	0	0	0	0	0	0	0	7	0	
Lechuga	1	1	1	1	1	1	12	9	13	16	33	15	4	39	102	
Lenteja grano seco	0	0	0	0	0	0	0	55	29	4	5	5	2	97	100	
Limón sutil	0	0	0	0	0	0	0	0	0	0	0	0	0	5	0	
Linaza	0	0	0	15	35	2	0	0	0	0	2	14	0	31	16	
Lúcuma	0	1	5	0	0	0	0	0	0	0	0	0	0	1	0	
Maíz amarillo duro	5	18	119	613	216	24	14	0	129	571	849	118	7	1 981	1 688	
Maíz amiláceo	0	12	339	6 467	2 736	6	519	3 062	10 125	8 239	1 464	272	0	24 718	23 681	
Maíz chala	1	0	2	2	0	5	0	2	0	0	0	0	0	9	2	
Maíz choclo	283	286	273	371	2	0	185	295	699	257	15	0	0	1 962	1 451	
Maíz morado	0	0	0	0	0	0	0	0	0	0	0	0	0	0	0	
Mango	0	2	24	0	0	0	0	0	0	0	0	0	0	25	0	
Manzana	4	37	11	0	0	0	0	0	0	0	0	0	1	8	1	
Maswa	0	0	2	88	27	0	8	56	188	60	66	1	0	523	379	
Melocotón	5	107	35	0	0	0	0	0	0	0	0	2	2	11	4	
Membrillo	0	2	2	0	0	0	0	0	0	0	0	0	0	2	0	
Naranja	0	11	12	0	1	0	0	0	0	0	0	0	0	7	0	
Nispero	0	0	0	0	0	0	0	0	0	0	0	0	0	0	0	
Nispero de agua cuello	0	0	3	0	0	0	0	0	0	0	0	0	0	0	0	
Nogal	0	0	0	0	0	0	0	0	0	0	0	0	0	0	0	
Oca	3	4	23	301	43	0	10	81	526	155	92	0	0	879	864	
Olluco	2	22	55	1 003	117	3	91	392	1 426	669	153	2	1	2 668	2 734	
Orégano	0	0	0	0	0	0	0	0	0	0	0	0	0	0	0	
Pacae	0	2	5	0	0	0	0	0	0	0	0	0	0	0	0	
Pallar	0	0	1	1	0	0	0	0	0	0	0	1	0	2	1	
Palta	0	0	11	10	0	26	6	15	72	0	19	13	4	32	129	
Papa	17	117	247	4 466	1 382	60	927	1 460	7 016	7 640	1 711	49	6	18 667	18 809	
Papaya	4	0	0	0	0	0	0	0	0	0	0	1	0	5	1	
Páprika	0	0	0	0	0	0	0	0	0	0	0	0	0	9	0	
Pasto elefante	0	0	0	0	0	0	0	0	0	0	0	0	0	0	0	
Pasto sudán	0	0	0	0	0	0	0	0	0	0	0	0	0	3	0	
Pepinillo	2	2	2	2	2	2	2	0	1	4	0	3	2	15	12	
Pera	0	13	2	1	0	0	0	0	0	0	0	0	0	0	0	
Plátano	3	0	0	0	0	0	0	0	0	0	0	0	0	5	0	
Quinua	0	0	0	196	91	15	0	105	592	414	72	19	0	1 021	1 202	
Rábano	0	0	0	0	0	0	0	0	3	0	11	0	0	5	14	
Rocoto	0	1	0	3	0	0	0	0	0	0	3	0	0	6	3	
Rye grass	0	0	0	0	0	0	0	8	1	3	2	167	17	56	198	
Sandia	1	1	1	1	0	0	0	0	0	0	0	0	0	7	0	
Sauco	3	6	8	0	0	0	0	0	0	3	0	0	0	5	3	
Tara	4	7	0	0	0	0	3	0	4	0	7	1	27	107	42	
Tomate	8	6	7	5	14	5	13	11	9	22	20	10	4	97	89	
Trébol	0	0	0	0	0	0	0	7	5	5	0	203	9	83	229	
Trigo	4	0	0	504	1 429	310	1	0	205	1 453	2 037	2 035	47	4 688	5 778	
Tuna	15	891	206	0	0	0	0	0	0	0	0	3	2	133	5	
Yuca	8	2	2	2	6	3	0	0	4	5	1	4	4	55	18	
Zanahoria	4	7	3	3	5	3	15	7	16	20	12	16	3	81	89	
Zapallo	3	5	5	18	13	4	12	26	50	48	41	6	0	142	183	
Total	515	1 993	2 200	18 028	9 525	993	2 216	6 550	24 906	25 538	10 741	6 997	377	75 164	77 325	

Preliminar
Fuente: Dirección Regional de Agricultura - Apurímac
Elaboración: BCRP, Sucursal Cusco, Departamento de Estudios Económicos

ANEXO 2
REGIÓN APURÍMAC: PRODUCCIÓN AGROPECUARIA
(Toneladas)

	2009											2010		Enero-Febrero		
	Feb.	Mar.	Abr.	May.	Jun.	Jul.	Ag.	Set.	Oct.	Nov.	Dic.	Ene.	Feb.	2009	2010	
AGRICOLA																
Aguyamanto	0	0	0	2	3	1	1	0	0	0	1	0	1	0	1	0
Amaranto - Kiwicha	0	0	5	121	184	56	3	0	0	0	0	0	0	0	0	0
Aji	3	5	3	3	15	0	3	3	0	0	3	3	0	6	3	0
Aji amarillo	0	0	0	5	0	0	0	0	0	0	0	0	0	0	0	0
Ajo	0	0	58	36	65	19	0	2	4	4	0	0	0	0	0	0
Albahaca	6	5	5	8	23	1	11	9	1	0	6	8	3	13	11	0
Alcachofa	0	0	2	4	4	30	0	0	0	0	160	0	0	0	0	0
Alfalfa	4 981	4 361	4 246	4 635	4 249	3 731	3 924	4 350	5 040	5 577	4 643	4 379	5 351	10 431	9 730	0
Anís	0	0	0	108	240	84	30	9	14	0	0	0	0	0	0	0
Arracacha	0	0	0	0	0	0	3	2	0	0	0	0	0	0	0	0
Arveja grano seco	0	0	9	361	523	148	68	0	0	0	0	0	0	0	0	0
Arveja grano verde	119	389	225	295	101	69	35	18	25	43	217	184	153	360	337	0
Avena forrajera	459	582	1 021	745	834	285	246	289	129	129	8 618	244	106	474	350	0
Avena grano	0	0	0	47	148	41	0	0	0	0	0	0	0	0	0	0
Berenjena	0	0	5	0	0	0	0	0	0	0	0	0	0	0	0	0
Betaraga	37	24	11	16	20	6	1	3	1	14	6	5	6	46	11	0
Brcóoli	5	8	0	0	0	0	0	0	0	0	0	0	0	0	0	0
Café	0	0	0	0	0	0	0	0	0	0	0	0	0	0	0	0
Caigua	3	0	3	0	0	0	5	0	8	0	0	5	8	3	13	0
Calabaza	0	92	132	583	461	243	168	13	0	0	0	0	0	0	0	0
Carnote	30	18	27	76	44	34	51	57	0	0	8	16	16	46	32	0
Caña para alcohol	132	946	752	1 133	695	445	410	290	0	135	330	70	611	1 049	681	0
Capulí	337	288	201	203	279	95	0	0	0	0	7	14	22	388	36	0
Cebada forrajera	93	399	1 503	195	378	203	86	187	205	287	173	157	159	115	316	0
Cebada grano	0	0	14	1 440	2 949	1 923	318	0	0	0	0	0	0	0	0	0
Cebolla	14	51	77	128	236	129	31	29	30	24	56	8	49	21	57	0
Chirimoya	0	0	48	191	240	194	81	0	0	0	0	0	0	0	0	0
Chocho o tarwi	0	0	0	89	28	53	106	33	118	6	35	0	0	0	0	0
Ciruela	41	2	0	0	0	0	0	0	0	0	9	51	21	100	72	0
Col o Repollo	38	25	14	23	9	7	3	6	2	2	12	26	5	59	31	0
Coliflor	5	4	0	5	1	2	0	0	0	0	1	3	4	15	7	0
Fresa o Frutilla	1	1	0	2	15	0	0	2	0	0	6	1	2	2	3	0
Frijol grano seco	77	115	1 159	4 605	3 038	363	30	2	93	94	331	2	4	119	6	0
Frijol vainita	14	14	28	16	19	7	12	35	4	12	23	11	35	31	46	0
Garbanzo grano seco	0	0	0	0	19	2	0	0	0	0	0	0	0	0	0	0
Granadilla	7	8	13	9	13	1	0	0	0	0	0	0	0	0	15	0
Granado	0	0	3	3	1	0	0	0	1	0	0	0	0	1	0	0
Haba grano seco	0	4	31	1 570	1 353	538	266	0	0	0	0	0	0	0	0	0
Haba grano verde	148	504	749	412	158	141	119	72	34	19	147	127	164	304	291	0
Higo	27	15	4	0	0	0	0	0	0	0	0	7	7	33	14	0
Lechuga	22	28	15	14	17	7	11	6	8	7	49	48	41	49	89	0
Lenteja	0	0	0	11	61	55	2	0	0	0	0	0	0	0	0	0
Limón	93	72	42	18	10	7	10	4	3	11	3	18	16	133	34	0
Linaza	0	0	0	14	32	2	3	0	0	0	0	0	0	0	0	0
Lúcuma	8	8	3	0	0	0	0	0	0	1	3	2	14	5	0	0
Maíz amarillo duro	35	51	338	1 999	1 282	186	25	0	63	17	0	21	14	55	35	0
Maíz amiláceo	0	19	626	14 206	10 604	2 791	0	0	0	0	0	0	0	0	0	0
Maíz chala	15	0	30	40	0	75	0	0	0	0	0	0	0	0	45	0
Maíz choclo	3 791	1 750	1 755	1 498	26	5	0	0	88	375	1 725	4 416	797	6 095	5 213	0
Maíz morado	0	0	0	0	0	0	0	0	0	0	0	0	0	0	0	0
Mango	120	82	49	11	4	4	3	0	0	0	0	0	24	195	24	0
Manzana	272	158	51	1	0	0	0	0	0	0	0	54	156	336	210	0
Maswa	0	0	126	1 628	1 164	282	77	0	0	0	0	0	0	0	0	0
Melocotón	322	252	57	0	0	0	0	0	0	0	0	62	223	457	285	0
Membrillo	22	26	9	0	5	0	0	0	0	0	0	6	10	23	16	0
Naranja	33	97	61	23	17	7	6	11	3	3	0	8	27	136	35	0
Nispero	3	3	2	9	68	40	5	8	0	0	0	0	2	6	2	0
Nispero de agua cuello	0	5	5	6	5	10	0	0	0	0	0	0	0	0	0	0
Nogal	0	0	0	0	0	7	0	0	0	0	0	0	0	0	0	0
Oca	30	20	267	2 924	1 250	356	154	41	0	0	0	0	0	30	0	0
Olluco	24	154	883	10 621	5 024	1 075	152	249	0	0	0	14	105	24	119	0
Orégano	0	1	1	2	9	4	0	0	0	0	0	0	0	0	0	0
Pacae	32	56	11	6	0	0	0	0	0	0	2	15	23	42	38	0
Pallar	0	0	3	5	0	0	0	0	0	0	0	0	0	0	0	0
Paila	364	377	148	74	66	49	17	9	8	7	43	191	567	223	0	0
Papa	5 632	5 202	12 686	73 127	55 904	34 124	12 558	3 463	1 883	1 824	4 280	3 236	3 897	6 573	7 135	0
Papaya	60	61	61	65	10	3	4	5	6	0	0	19	54	74	73	0
Páprika	0	0	0	0	0	0	0	0	0	0	0	0	0	0	3	0
Pasto elefante	0	5	0	12	8	15	0	15	20	10	0	0	30	5	30	0
Pasto sudán	0	0	390	250	400	283	200	450	260	200	240	0	450	383	450	0
Pepinillo	10	10	10	11	16	16	16	5	8	16	0	16	24	20	40	0
Pera	83	68	9	1	0	0	0	0	0	0	0	22	45	94	67	0
Plátano	66	52	53	21	30	10	14	12	8	6	13	20	47	86	67	0
Quinua	0	2	20	452	432	49	5	0	0	0	0	0	0	0	0	0
Rabano	4	3	1	0	0	0	0	0	0	0	8	0	1	7	1	0
Rocoto	1	1	9	6	2	3	1	0	0	0	8	0	6	1	6	0
Rye grass	2 370	2 158	2 433	2 369	2 202	2 331	2 492	2 399	3 402	2 974	1 817	2 810	1 378	4 674	4 188	0
Sandía	7	7	6	6	0	0	0	0	0	0	0	0	0	14	0	0
Sauco	82	39	10	10	20	0	0	0	0	0	0	6	32	107	38	0
Tara	0	0	0	8	14	60	168	153	149	0	0	0	0	7	0	0
Tomate	113	84	99	126	266	77	46	77	45	54	108	90	137	173	227	0
Trebol	2 467	2 517	2 482	2 854	2 370	2 642	2 608	2 755	3 447	3 404	3 472	3 186	1 644	5 100	4 830	0
Trigo	0	0	0	508	4 335	1 474	798	0	0	0	0	0	0	16	0	0
Tuna	2 315	1 822	239	0	0	0	0	0	0	0	0	1 072	1 835	3 418	2 907	0
Yuca	16	24	24	16	32	48	18	6	0	52	12	0	54	32	54	0
Zanahoria	74	66	60	203	58	85	38	15	8	30	117	15	58	88	73	0
Zapallo	179	130	119	238	341	539	177	84	0	0	150	0	253	194	253	0
PECUARIA																
CARNE																
*Ave	37	40	48	95	83	86	87	86	58	43	48	34	47	73	81	0
*Vacuno	580	605	572	633	653	680	641	655	640	653	597	671	700	1 189	1 371	0
*Ovino	135	133	126	128	118	130	135	132	118	169	123	124	137	259	261	0
*Porcino	208	228	242	219	249	235	226	236	246	244	188	227	414	415	415	0
*Caprino	22	16	26	18	23	31	16	33	25	26	39	32	28	44	60	0
*Alpaca	65	59	127	119	124	138	134	128	119	93	78	65	81	118	146	0
*Llama	36	28	48	48	59	50	45	50	40	51	50	39				

ANEXO 3
REGIÓN APURÍMAC: PRODUCCIÓN PESQUERA
(kg)

	2009											2010		Enero - Febrero	
	Feb.	Mar.	Abr.	May.	Jun.	Jul.	Ago.	Set.	Oct.	Nov	Dic	Ene.	Feb.	2009	2010
FRESCO															
PEJERREY	4 159	4 690	7 237	6 743	7 876	7 902	7 175	4 433	4 258	4 357	4 601	4 572	7 077	6 873	11 649
TRUCHA	1 240	1 160	3 508	3 262	2 842	2 990	1 899	2 277	1 850	1 978	2 107	1 507	2 850	2 350	4 357
CARPA	652	688	750	820	730	980	720	520	495	1 050	980	660	580	1 432	1 240
ESPECIES NATIVAS	454	478	515	472	390	380	310	207	368	400	515	750	670	1 044	1 420

Preliminar

Fuente: Dirección Regional de la Producción - Apurímac

Elaboración: BCRP. Sucursal Cusco. Departamento de Estudios Económicos

ANEXO 4
REGIÓN APURÍMAC: PRODUCCIÓN MINERA

	2009											2010		Enero-Febrero	
	Feb.	Mar.	Abr.	May.	Jun.	Jul.	Ago.	Set.	Oct.	Nov.	Dic.	Ene.	Feb.	2009	2010
MINERÍA METÁLICA 1/															
PRODUCCIÓN TOTAL:															
Concentrado Metálico:															
. Oro (gr)	12 177	13 195	11 700	20 202	0	0	0	0	0	0	0	0	0	49 448	0
. Plata (kg)	2 712	2 881	2 597	4 485	0	0	0	0	0	0	0	0	0	9 647	0

Preliminar

1/ Contenido fino

Fuente: Ministerio de Energía y Minas

Elaboración: BCRP. Sucursal Cusco. Departamento de Estudios Económicos

ANEXO 5
REGION APURÍMAC: GENERACIÓN Y VENTA DE ENERGÍA ELÉCTRICA
(MW.h.)

	2009											2010		Enero-Febrero	
	Feb.	Mar.	Abr.	May.	Jun.	Jul.	Ago.	Set.	Oct.	Nov.	Dic.	Ene.	Feb.	2009	2010
TOTAL GENERACIÓN DE ENERGÍA	3 727	3 470	3 854	3 333	2 619	2 453	2 421	2 528	2 062	2 913	3 560	3 738	3 900	7 307	7 638
Hidráulica	3 726	3 470	3 854	3 333	2 619	2 453	2 421	2 528	2 062	2 913	3 560	3 738	3 900	7 306	7 638
Térmica	1	0	0	0	0	0	0	0	0	0	0	0	0	1	0
TOTAL VENTA ENERGÍA ELÉCTRICA	6 253	6 474	6 813	8 894	8 162	8 370	8 534	8 418	8 204	8 458	8 706	8 488	8 389	12 697	16 877
MERCADO REGULADO	3 075	3 048	3 469	3 400	3 451	3 466	3 459	3 550	3 413	3 504	3 478	3 476	3 347	6 275	6 823
Media Tensión	343	226	268	283	253	173	168	180	173	238	245	209	235	640	444
Baja Tensión	2 732	2 822	3 201	3 117	3 198	3 293	3 291	3 370	3 240	3 266	3 233	3 267	3 112	5 635	6 379
° Alumbrado Público	271	248	321	301	296	293	303	298	288	291	283	287	289	541	576
° No Residencial	599	603	669	647	666	685	699	722	691	653	686	663	657	1 208	1 320
° Residencial	1 862	1 971	2 211	2 169	2 236	2 315	2 289	2 350	2 261	2 322	2 264	2 317	2 166	3 886	4 483
MERCADO LIBRE	3 178	3 426	3 344	5 494	4 711	4 904	5 075	4 868	4 791	4 954	5 228	5 012	5 042	6 422	10 054

Preliminar

Fuente: Electro Sur Este S.A.A.

Elaboración: BCRP. Sucursal Cusco. Departamento de Estudios Económicos

ANEXO 6
REGIÓN APURÍMAC: EXPORTACIONES SEGÚN GRUPOS DE PRODUCTOS

(Valor FOB en miles de US dólares)

	2009											2010		Enero - Febrero	
	Feb.	Mar.	Abr.	May.	Jun.	Jul.	Ago.	Set.	Oct.	Nov.	Dic.	Ene.	Feb.	2009	2010
PRODUCTOS TRADICIONALES	6 188	0	3 771	7 166	0	49 632	6 814	24 705	7 299	0	10 175	8 331	10 375	6 188	18 706
° Pesqueros	0	0	0	0	0	0	0	0	0	0	0	0	0	0	0
° Mineros	6 188	0	3 771	7 166	0	49 632	6 814	24 705	7 299	0	10 175	8 331	10 375	6 188	18 706
														0	0
PRODUCTOS NO TRADICIONALES	0	0	0	0	1	0	348	213	369	315	371	88	0	64	88
° Agropecuarios	0	0	0	0	0	0	343	213	368	315	371	88	0	64	88
° Metal Mecánico	0	0	0	0	0	0	0	0	0	0	0	0	0	0	0
° Químico	0	0	0	0	0	0	5	0	0	0	0	0	0	0	0
° Resto de Otros no Tradicionales	0	0	0	0	1	0	0	0	1	0	0	0	0	0	0
														0	0
TOTAL	6 188	0	3 771	7 166	1	49 632	7 162	24 918	7 668	315	10 546	8 419	10 375	6 252	18 794

Preliminar

Fuente :Superintendencia Nacional de Administración Tributaria - SUNAT

Elaboración: BCRP. Sucursal Cusco. Departamento de Estudios Económicos

ANEXO 7
REGIÓN APURÍMAC: INGRESOS CORRIENTES DEL GOBIERNO CENTRAL
(Miles de nuevos soles)

	2009											2010		Enero - Febrero	
	Feb.	Mar.	Abr.	May.	Jun.	Jul.	Ago.	Set.	Oct.	Nov.	Dic.	Ene.	Feb.	2009	2010
1. Impuesto a la Renta	552	702	707	562	478	681	731	683	772	724	698	855	685	1 253	1 540
2. Impuestos a la Producción y Consumo	230	333	374	313	343	408	327	397	426	386	437	536	358	576	894
- I.G.V.	226	330	372	309	343	406	326	396	425	385	436	532	357	568	889
° Operaciones Internas	226	330	372	309	343	406	326	396	425	385	436	532	357	568	889
° Operaciones Externas	0	0	0	0	0	0	0	0	0	0	0	0	0	0	0
- I.S.C.	4	3	2	4	0	2	1	1	1	1	1	4	1	8	5
3. Impuesto a la Importación	0	0	0	0	0	0	0	0	0	0	0	0	0	0	0
4. Otros Ingresos	168	183	225	151	143	196	142	185	171	160	199	187	207	358	394
TOTAL	950	1 218	1 306	1 026	964	1 285	1 200	1 265	1 369	1 270	1 334	1 578	1 250	2 187	2 828

Fuente: Superintendencia Nacional de Administración
Elaboración: BCRP. Sucursal Cusco. Departamento de Estudios E

ANEXO 8
EJECUCIÓN PRESUPUESTAL DE GASTOS DEL GOBIERNO REGIONAL APURÍMAC, SEGÚN GRUPOS DE GASTO
(Miles de nuevos soles)

	2009											2010		Enero-Febrero	
	Feb.	Mar.	Abr.	May.	Jun.	Jul.	Ago.	Sep	Oct.	Nov.	Dic.	Ene.	Feb.	2009	2010
GASTOS CORRIENTES	25 836	22 813	22 445	24 646	22 932	30 716	25 120	29 670	24 259	24 209	34 414	24 394	24 134	46 418	48 528
° PERSONAL Y OBLIGACIONES SOCIALES	19 151	16 280	16 276	16 991	16 870	22 354	17 611	17 209	17 278	17 340	23 229	20 013	17 143	35 112	37 156
° PENSIONES Y OTRAS PRESTACIONES SOCIALES	2 798	2 104	2 089	2 094	2 107	3 301	2 115	2 102	2 262	2 180	3 490	3 061	2 143	4 868	5 204
° BIENES Y SERVICIOS	3 548	3 981	3 708	5 251	3 620	4 556	4 665	3 990	4 379	4 368	6 203	1 193	4 423	5 916	5 616
° OTROS GASTOS	339	448	372	310	335	505	729	6 369	340	321	1 492	127	425	522	552
GASTOS DE CAPITAL	2 871	2 504	2 278	8 451	5 636	9 117	13 217	6 999	5 753	6 195	9 779	789	1 561	3 345	2 350
° ADQUISICIÓN DE ACTIVOS NO FINANCIEROS	2 871	2 504	2 278	8 451	5 353	9 117	13 217	6 999	5 753	5 180	9 289	789	1 561	3 345	2 350
Planeamiento, gestión y reserva de contingencia	246	132	210	188	517	219	142	178	353	447	793	0	30	265	30
Orden publico y seguridad	0	0	0	0	0	0	0	0	0	0	0	0	0	0	0
Defensa y seguridad nacional	0	0	0	0	0	0	0	0	0	0	0	0	0	0	0
Justicia	0	0	0	0	0	0	0	0	0	0	0	0	0	0	0
Trabajo	0	0	0	1	6	5	0	0	0	0	1	0	0	0	0
Comercio	0	0	0	0	0	0	0	0	0	0	0	0	0	0	0
Turismo	26	33	0	5	0	3	0	0	0	0	0	0	0	26	0
Agropecuaria	616	648	864	1 984	1 162	1 672	2 572	2 833	2 086	1 637	1 181	250	357	693	607
Pesca	0	0	4	0	0	0	5	23	90	42	152	36	56	0	92
Energía	0	100	0	75	32	60	143	39	55	48	204	0	0	0	0
Minería	28	15	4	17	41	23	31	26	11	10	55	0	0	28	0
Industria	0	0	2	0	0	0	0	0	0	0	0	0	0	0	0
Transporte	228	208	268	794	758	2 559	800	749	786	628	998	138	376	237	514
Comunicaciones	0	0	0	0	0	0	0	0	0	0	0	0	0	0	0
Medio ambiente	238	256	202	372	252	453	406	273	252	312	387	85	120	305	205
Saneamiento	555	27	5	325	9	1 031	2 957	949	166	45	99	0	0	555	0
Vivienda y desarrollo urbano	84	64	136	192	295	57	17	11	45	73	1	0	0	84	0
Salud	91	287	171	3 581	1 026	670	2 186	1 158	1 445	1 208	3 884	56	229	155	285
Cultura y deporte	70	10	2	30	9	0	0	150	78	47	129	0	0	90	0
Educación	660	721	399	881	1 241	2 364	3 956	605	385	683	1 394	224	393	878	617
Protección social	29	3	11	6	5	1	2	5	1	0	11	0	0	29	0
° DONACIONES Y TRANSFERENCIAS	0	0	0	0	283	0	0	0	0	1 015	490	0	0	0	0
TOTAL	28 707	25 317	24 723	33 097	28 568	39 833	38 337	36 669	30 012	30 404	44 193	25 183	25 695	49 763	50 878

Fuente: Ministerio de Economía y Finanzas (SIAF-SP)

Elaboración: BCRP. Sucursal Cusco. Departamento de Estudios Económicos

ANEXO 9
REGIÓN APURÍMAC: DEPÓSITOS EN EL SISTEMA FINANCIERO
(Saldos en miles de nuevos soles)

	2009											2010	
	Feb.	Mar.	Abr.	May.	Jun.	Jul.	Ago.	Set.	Oct.	Nov.	Dic.	Ene.	Feb
I. EMPRESAS BANCARIAS	52 502	54 630	52 717	56 006	56 365	58 199	56 962	57 753	55 402	59 207	66 765	62 752	62 312
Banco de Crédito	51 335	52 712	49 300	52 094	53 152	54 323	51 142	51 375	48 760	52 880	59 475	55 470	54 900
Interbank	1 168	1 918	3 417	3 912	3 213	3 876	5 820	6 378	6 642	6 327	7 290	7 282	7 412
II. INST. MICROFINANC. NO BANCARIAS	50 048	50 334	48 872	49 859	51 123	53 343	54 654	56 707	57 667	57 747	59 295	60 269	59 650
Caja Municipal Arequipa	7 041	7 042	7 077	7 618	7 863	8 315	8 545	8 291	7 965	8 279	8 922	8 761	9 089
Caja Municipal Cusco	27 091	27 170	26 000	26 424	26 911	28 133	27 998	29 432	30 252	30 114	30 434	31 050	30 026
Caja Municipal Ica	2 373	2 242	2 249	2 172	2 053	2 284	2 446	3 407	3 598	3 497	3 537	3 766	3 679
Caja Municipal Piura				60	249	251	324	423	409	596	671	780	883
CRAC Credinka	10 317	10 727	10 556	10 655	11 078	11 098	12 124	11 933	12 231	12 118	12 583	12 834	12 859
CRAC Libertadores de Ayacucho	3 226	3 153	2 990	2 930	2 969	3 262	3 217	3 221	3 212	3 143	3 148	3 078	3 114
III. INST. FINANCIERAS	3 334	1 769	1 539	1 618	1 622	1 559	1 475	1 478	1 452	1 454	1 396	1 335	1 298
CrediScotia Financiera	3 334	1 769	1 539	1 618	1 622	1 559	1 475	1 478	1 452	1 454	1 396	1 335	1 298
T O T A L	105 884	106 733	103 128	107 483	109 110	113 101	113 091	115 938	114 521	118 408	127 456	124 356	123 260
TOTAL M/N	74 290	75 833	73 997	77 412	78 071	81 621	83 086	86 878	83 823	90 091	97 797	95 627	94 806
TOTAL M/E	31 594	30 900	29 131	30 071	31 039	31 480	30 005	29 060	30 698	28 317	29 659	28 729	28 454

Fuente: Superintendencia de Banca, Seguros y AFPs - SBS

Elaboración: BCRP. Sucursal Cusco. Departamento de Estudios Económicos

ANEXO 10
REGIÓN APURÍMAC: CRÉDITOS DEL SISTEMA FINANCIERO
(Saldos en miles de nuevos soles)

	2009											2010	
	Feb.	Mar.	Abr.	May.	Jun.	Jul.	Ago.	Set.	Oct.	Nov.	Dic.	Ene.	Feb
I. EMPRESAS BANCARIAS	31 463	32 203	32 032	33 595	34 009	34 658	34 834	35 432	36 188	36 109	36 316	36 144	37 002
Banco de Crédito	26 430	26 760	26 382	27 735	27 824	27 955	28 205	28 155	28 917	28 761	29 162	28 956	29 819
Interbank	5 033	5 443	5 650	5 860	6 185	6 703	6 629	7 277	7 271	7 348	7 154	7 188	7 183
II. INST. MICROFINANC. NO BANCARIAS	132 163	133 236	135 448	138 366	139 902	143 787	147 780	150 102	154 000	166 348	159 018	158 151	160 728
Caja Municipal Arequipa	37 103	38 586	39 859	41 098	41 754	42 604	42 861	42 856	43 483	43 145	44 831	44 430	45 104
Caja Municipal Cusco	58 726	58 822	59 059	59 706	59 521	60 850	61 956	63 046	65 272	65 822	67 719	67 440	68 292
Caja Municipal Ica	12 949	13 494	14 024	14 514	14 679	15 228	15 504	15 752	15 762	27 262	15 677	16 087	16 776
Caja Municipal Piura	--	--	--	462	1 458	2 502	3 678	4 438	5 279	5 714	6 381	6 430	6 980
CRAC Credinka	9 811	9 097	9 368	9 404	9 622	9 606	10 135	10 539	10 709	10 756	11 108	10 731	10 843
CRAC Libertadores de Ayacucho	3 722	3 633	3 573	3 604	3 614	3 575	3 623	3 571	3 646	3 596	3 276	3 223	3 173
Edpyme Proempresa	9 852	9 604	9 565	9 578	9 254	9 422	10 023	9 900	9 849	10 053	10 026	9 810	9 560
III. EMPRESAS FINANCIERAS	6 230	5 709	5 526	5 508	5 703	6 294	6 871	7 384	7 643	8 361	9 013	9 336	9 957
CrediScotia Financiera	5 339	4 858	4 700	4 685	4 908	5 497	6 109	6 637	6 852	7 559	8 145	8 486	9 082
Financiera TFC	891	851	826	823	795	797	762	745	693	673	672	640	614
Financiera Edyficar	--	--	--	--	--	--	--	2	98	129	196	210	261
TOTAL	169 856	171 148	173 006	177 469	179 614	184 739	189 485	192 918	197 831	210 818	204 347	203 631	207 687
TOTAL M/N	134 240	138 727	142 389	147 331	150 312	156 326	161 186	164 926	169 493	181 982	176 679	176 821	181 345
TOTAL M/E	35 616	32 421	30 617	30 138	29 302	28 413	28 299	27 992	28 338	28 836	27 668	26 810	26 342

Fuente: Superintendencia de Banca, Seguros y AFPs- SBS

Elaboración: BCRP, Sucursal Cusco, Departamento de Estudios Económicos

ANEXO 11

SÍNTESIS ECONÓMICA DE APURÍMAC: FUENTES DE INFORMACIÓN

	Fuente de Información General	Fuente de Información Específica	Nombre del Documento y/o archivo	Página Web
Sector Agropecuario	Dirección Regional Agraria Apurímac	Dirección de Información Agraria	Informe Estadístico Continuo Mensual	
	Dirección Regional Agraria Andahuaylas	Dirección de Información Agraria	Ejecución y Perspectivas de la Información Agrícola	
Pesca	Dirección Subregional de Pesquería Andahuaylas	Oficina de Extracción y Pesca Artesanal	Infomación Estadística Mensual del Desembarque de Productos Hidrobiológicos	
Minería	Ministerio de Energía y Minas	Dirección General de Minería	Boletín Mensual de Minería	www.mem.gob.pe
Electricidad	Electro Sur Este S.A.A.	División de Facturación	Generación Propia de Energía MW.h Ventas de Energía en MW.h	
Turismo	Ministerio de Comercio Exterior y Turismo	Ministerio de Comercio Exterior y Turismo	Índices Mensuales de Ocupabilidad de Establecimientos de Hospedaje Colectivo	www.mincetur.gob.pe
Afiliaciones por AFPs	Superintendencia de Banca, Seguros y AFP	Boletín Estadístico de AFPs	Número de Afiliados Activos por AFP	www.sbs.gob.pe
Exportaciones	SUNAT	Aduanas	Regímenes Aduaneros	www.sunat.gob.pe
Recaudación Tributaria	SUNAT	Nota Tributaria	Ingresos Recaudados por la Sunat	www.sunat.gob.pe
Gobierno Regional	Ministerio de Economía y Finanzas	Transparencia Económica	Ejecución del Gasto y Gobiernos Regionales (SIAF-SP)	www.mef.gob.pe
Sistema Financiero Regional	Superintendencia de Banca, Seguros y AFP	Boletín Estadístico	Créditos Directos y Depósitos por Oficina	www.sbs.gob.pe
Comentario:				
<p>1.- Las cifras y series estadísticas que se incluyen en la Síntesis Económica, han sido proporcionadas por las distintas fuentes de información mediante documentos impresos y archivos informáticos. La Sucursal Cusco del BCRP no realiza modificaciones ni alteraciones a estas cifras, por lo que cualquier reajuste o cambio posterior puede dar lugar a diferencias en los datos que se presentan en la Síntesis Económica y las cifras (reajustadas y modificadas), que podrían ofrecer las fuentes de información. Los reajustes y modificaciones de las cifras son de absoluta competencia y responsabilidad de las fuentes de información.</p> <p>2.- Debido a las significativa volatilidad (alta varianza) de las series económicas a nivel regional, el análisis cualitativo de la Síntesis Económica se realiza considerando la variación absoluta, y la variación relativa.</p>				

VI. FICHA TÉCNICA

Metodología del Cálculo del Indicador de Actividad Económica Regional de Apurímac

El Indicador de Actividad Económica Regional es un indicador parcial de corto plazo, que busca medir el desenvolvimiento de la economía regional, a partir de la evolución de la actividad de los principales sectores. Los sectores considerados representan el 54,4 por ciento del Valor Agregado Bruto de la región, publicado por el INEI.

La variación del indicador regional, se obtiene mediante la agregación ponderada de la variación de los índices sectoriales, utilizando como factor de ponderación la estructura porcentual del Valor Agregado Bruto (VAB) anual del año 2007, elaborado por el INEI.

$$\text{Var. \% IAE} = \sum_{i=1}^n \text{Var. \% sector } i(t) * w_i$$

Var. % sector i = Variación porcentual del sector i del periodo (mes) t .

n = Número de sectores que componen el índice

w_i = Peso relativo ponderado del sector i en base a su contribución al VAB regional 2007.

Con mediciones directas se obtienen los indicadores de los sectores: agropecuario, pesca y minería. Por métodos indirectos de estimación, se calculan los indicadores asociados a electricidad y agua, servicios gubernamentales y, servicios financieros.

Características del procedimiento:

- a) La clasificación de los sectores productivos se basa en la Clasificación Industrial Internacional Uniforme (CIIU-Revisión 3).
- b) Las fuentes de la información sectorial son:
 - Para el sector agropecuario, la información es proporcionada por el Ministerio de Agricultura.
 - En el sector pesca, la fuente de información es la Dirección Regional de la Producción de Apurímac.
 - En cuanto al sector minería, la información estadística se obtiene del Ministerio de Energía y Minas.
 - Respecto al sector electricidad, la fuente de

información es Electro Sur Este S. A. A..

- Para el sector servicios gubernamentales, las fuentes de información son: Ministerio de Economía y Finanzas e Instituto Nacional de Estadística e Informática.
 - En el caso de servicios financieros, la información es obtenida de la Superintendencia de Banca, Seguros y AFP, y el Instituto Nacional de Estadística e Informática.
- c) El valor bruto de producción (VBP), del sector agropecuario, pesca y, minería se obtienen de la aplicación de los precios del año base (1994), a los volúmenes de producción de los sectores respectivos. Los precios del año base, son los utilizados por la Dirección Nacional de Cuentas Nacionales del INEI.
 - d) En el caso del sector electricidad, el estimador indirecto es un índice de volumen físico de la tasa de variación de generación eléctrica.
 - e) Para servicios gubernamentales, se recurre a un índice de valor a precios de 1994, que se obtiene a partir de la agregación de los gastos del Gobierno Regional de Madre de Dios en remuneraciones y compra de bienes y servicios, que se deflactan a precios del año 1994, utilizando el IPC nacional e IPM, respectivamente.
 - f) En servicios financieros, se utiliza un índice de valor a precios de 1994, obtenido mediante la agregación de los saldos de Depósitos y Colocaciones del Sistema Financiero, previamente deflactados por el IPC Nacional (Base 1994).

“Estructura del Indicador Regional”

Sector	Pond.(%) 2007
Agropecuario	22,4
Pesca	0,0
Minería	6,6
Electricidad y Agua	0,9
Servicios Gubernamentales	22,7
Servicios Financieros	1,8
Total	54,4

Nota: Para el caso del sector Servicios Financieros se considera el peso del sector a nivel nacional (1,8 por ciento).

