



BANCO CENTRAL DE RESERVA DEL PERÚ

**SUCURSAL CUSCO**

**SÍNTESIS ECONÓMICA DE MADRE DE DIOS  
NOVIEMBRE 2009**

Elaborado por:

José Huamán, Dante Madrid y Victor Chique

**DEPARTAMENTO DE ESTUDIOS ECONÓMICOS**

## CONTENIDO

|  |    |
|--|----|
| RESEÑA INTRODUCTORIA.....  | 2  |
| <b>I. ACTIVIDAD PRODUCTIVA Y EMPLEO</b>                              |    |
| 1.1. Producción .....  | 3  |
| 1.1.1. Producción Agropecuaria.....                                  | 3  |
| 1.1.2. Producción Pesquera.....                                      | 6  |
| 1.1.3. Producción Minera.....  | 7  |
| 1.1.4. Electricidad y Agua.....                                      | 7  |
| 1.1.5. Turismo.....  | 8  |
| 1.1.6. Encuesta Comercial.....                                       | 8  |
| 1.1.7. Expectativas Empresariales.....                               | 9  |
| 1.2. Aspectos Laborales.....   | 10 |
| 1.2.1. Empleo.....   | 10 |
| 1.2.2. Número de Afiliados Activos por AFP.....                      | 11 |
| <b>II. SECTOR EXTERNO</b>  |    |
| 2.1. Exportaciones.....  | 11 |
| 2.2. Importaciones.....  | 12 |
| <b>III. FINANZAS PÚBLICAS</b>  |    |
| 3.1. Gobierno Central.....   | 13 |
| 3.2. Gobierno Regional.....  | 13 |
| <b>IV. MONEDA Y CRÉDITO</b>  |    |
| 4.1. Depósitos en el Sistema Financiero.....                         | 14 |
| 4.2. Créditos del Sistema Financiero.....                            | 15 |
| <b>V. INFORMACIÓN ESTADÍSTICA</b>                                    |    |
| Anexo 1: Siembras por Campaña.....                                   | 18 |
| Anexo 2: Producción Agropecuaria.....                                | 19 |
| Anexo 3: Producción Pesquera.....                                    | 20 |
| Anexo 4: Producción Minera.....                                      | 21 |
| Anexo 5: Generación y Venta de Energía Eléctrica.....                | 22 |
| Anexo 6: Exportaciones Según Grupos de Productos.....                | 23 |
| Anexo 7: Importaciones Según Uso o Destino Económico.....            | 24 |
| Anexo 8: Ingresos Corrientes del Gobierno Central.....               | 25 |
| Anexo 9: Ejecución Presupuestal de Gastos del Gobierno Regional..... | 26 |
| Anexo 10: Depósitos en el Sistema Financiero.....                    | 27 |
| Anexo 11: Créditos del Sistema Financiero.....                       | 28 |
| Anexo 12: Fuentes de Información.....                                | 29 |
| <b>VI. FICHA TÉCNICA</b>   | 30 |

**DIRECCIÓN EN INTERNET**

<http://www.bcrp.gob.pe>

## RESEÑA INTRODUCTORIA

El **Indicador de Actividad Económica Regional**, en términos acumulados, se incrementó en 2,8 por ciento, respecto a enero-noviembre de 2008.

El **número de arribos** aumentó 5,4 por ciento, con relación a noviembre de 2008; en tanto que las **pernoctaciones en establecimientos de hospedaje** se redujeron en 2,0 por ciento.

El **empleo urbano** en la ciudad de Puerto Maldonado, estimado por el Ministerio de Trabajo mediante la Encuesta Nacional a empresas de 10 a más trabajadores, registró una reducción de 6,9 por ciento respecto a octubre del mismo año.

El valor FOB de las **exportaciones** totalizó US\$ 4,5 millones, mostrando un crecimiento de 58,6 por ciento respecto a noviembre del año previo; y acumulando en lo que va del año un total de US\$ 34,6 millones, que representó una expansión de 166,7 por ciento respecto a similar período de 2008.

El valor FOB de las **importaciones**, tramitadas por la Aduana de Puerto

Maldonado, totalizó US\$ 433 mil, mostrando una reducción de 7,1 por ciento con relación a noviembre de 2008. En el período enero-noviembre de 2009, las importaciones sumaron US\$ 4,3 millones, resultando mayores en 46,4 por ciento, con relación a igual período del año 2008.

Los **ingresos del Gobierno Central** en la Región Madre de Dios totalizaron S/. 2,8 millones, creciendo 24,4 por ciento respecto a lo captado en noviembre de 2008. Entre enero y noviembre de 2009, se acumuló un ingreso de S/. 27,4 millones, que representó una expansión de 8,5 por ciento.

Los **gastos del Gobierno Regional** de Madre de Dios sumaron S/. 30,0 millones, aumentando 108,3 por ciento respecto a noviembre de 2008 y, acumulando desde enero un total de S/. 164,8 millones, superior en 51,0 por ciento.

El saldo de **depósitos** en el Sistema Financiero totalizó S/. 105,8 millones, siendo superior en 18,1 por ciento respecto al mismo mes de año anterior. Por su parte, el saldo de **colocaciones** totalizó S/. 299,9 millones, aumentando 28,9 por ciento en comparación a noviembre de 2008.

## I. ACTIVIDAD PRODUCTIVA Y EMPLEO

### 1.1. Producción

El Indicador de Actividad Económica Regional, durante enero-noviembre de 2009 se expandió 2,8 por ciento en comparación al similar período de 2008, principalmente

por el aumento de los indicadores asociados a los sectores servicios gubernamentales, agropecuario y minería.

**CUADRO N° 1**  
**INDICADOR DE ACTIVIDAD ECONÓMICA REGIONAL 1/ 2/**  
(Variación porcentual respecto a similar período del año anterior)

| Sector                    | Ponderación 3/ | 2009              |
|---------------------------|----------------|-------------------|
|                           |                | Enero - Noviembre |
| Agropecuario              | 8,4            | 6,4               |
| Pesca                     | 0,1            | 4,0               |
| Minería                   | 41,0           | 3,4               |
| Electricidad y Agua       | 0,5            | -62,6             |
| Servicios Gubernamentales | 8,6            | 8,2               |
| Servicios Financieros     | 1,8            | 25,6              |
| <b>Total</b>              | <b>60,4</b>    | <b>2,8</b>        |

1/ Es un indicador parcial de la actividad económica de la región que alcanza una cobertura de 60,4 por ciento del valor agregado bruto de la producción regional según cifras del INEI.

2/ Actualizado con información al 14 de enero de 2010.

3/ Considera la estructura productiva de la región para el año 2007 según cifras del INEI. En el caso de los servicios financieros se considera como ponderación el promedio nacional para dicho año (1,8 por ciento).

Fuente: MINAG, Dirección Regional de la Producción, MINEM, Electro Sur Este S.A.A., EMAPAT S.R.L., MEF y SBS.

Elaboración: BCRP. Sucursal Cusco. Departamento de Estudios Económicos

#### 1.1.1. Producción Agropecuaria

El valor bruto de la producción (VBP) agropecuaria resultó superior en 12,6 por ciento, con relación a noviembre de 2008. El VBP del subsector agrícola se incrementó en 13,5 por ciento y el del subsector pecuario se expandió 10,2 por ciento.

El VBP acumulado creció 6,4 por ciento, respecto a enero-noviembre de 2008, como resultado del crecimiento del subsector pecuario en 16,0 por ciento y del subsector agrícola en 3,3 por ciento.

**CUADRO N° 2**  
**VALOR BRUTO DE LA PRODUCCIÓN AGROPECUARIA**  
(Variaciones porcentuales reales)

|                            | Noviembre   | Enero - Noviembre |
|----------------------------|-------------|-------------------|
|                            | 2008 - 2009 | 2008 - 2009       |
| Subsector Agrícola         | 13,5        | 3,3               |
| Subsector Pecuario         | 10,2        | 16,0              |
| <b>Sector Agropecuario</b> | <b>12,6</b> | <b>6,4</b>        |

Preliminar

Fuente: Dirección Regional de Agricultura – Madre de Dios

Elaboración: BCRP. Sucursal Cusco, Departamento de Estudios Económicos

## Producción Agrícola

En el mes de noviembre, el incremento del valor bruto de la producción (VBP) agrícola, estuvo asociado principalmente a la mayor producción de pasto brachiaria.

Asimismo, durante enero-noviembre de 2009, el crecimiento de la producción agrícola fue resultado del aumento productivo de pasto brachiaria.

**CUADRO N° 3**  
**PRODUCCIÓN DE PRINCIPALES PRODUCTOS AGRÍCOLAS**  
(Toneladas)

|                  | Noviembre |        |        | Enero - Noviembre |         |        |
|------------------|-----------|--------|--------|-------------------|---------|--------|
|                  | 2008      | 2009   | Var. % | 2008              | 2009    | Var. % |
| Pasto Brachiaria | 46 790    | 57 357 | 22,6   | 536 601           | 626 050 | 16,7   |
| Plátano          | 1 024     | 880    | -14,1  | 10 139            | 9 562   | -5,7   |
| Yuca             | 795       | 635    | -20,1  | 8 119             | 7 450   | -8,2   |
| Piña             | 414       | 360    | -13,0  | 1 212             | 1 054   | -13,0  |
| Papaya           | 165       | 150    | -9,1   | 1 610             | 1 451   | -9,9   |
| Mango            | 142       | 114    | -19,7  | 164               | 149     | -9,1   |
| Coco             | 26        | 19     | -26,9  | 444               | 448     | 0,9    |
| Camote           | 22        | 18     | -18,2  | 218               | 162     | -25,7  |
| Limón ácido      | 35        | 12     | -65,7  | 515               | 412     | -20,0  |
| Marañón          | 25        | 4      | -84,0  | 61                | 63      | 3,3    |
| Carambola        | 10        | 0      | -100,0 | 78                | 80      | 2,6    |
| Tomate           | 5         | 0      | -100,0 | 45                | 43      | -4,4   |
| Frijol           | 3         | 0      | -100,0 | 231               | 169     | -26,8  |
| Maíz amarillo    | 2         | 0      | -100,0 | 8 608             | 9 329   | 8,4    |
| Arroz            | 0         | 0      | --     | 6 786             | 6 811   | 0,4    |

Fuente: Dirección Regional de Agricultura - Madre de Dios.  
Elaboración: BCRP. Sucursal Cusco, Departamento de Estudios Económicos.

**CUADRO N° 4**  
**PRECIOS EN CHACRA DE PRINCIPALES PRODUCTOS**  
(Nuevos soles por Kg.)

|                  | Noviembre |      |       |
|------------------|-----------|------|-------|
|                  | 2008      | 2009 | Var.% |
| Pasto Brachiaria | 0,02      | 0,02 | 0,00  |
| Plátano          | 0,63      | 0,76 | 20,6  |
| Yuca             | 0,63      | 0,72 | 14,3  |
| Piña             | 0,97      | 1,10 | 13,4  |
| Papaya           | 0,74      | 0,90 | 21,6  |
| Mango            | 0,53      | 0,44 | -17,0 |
| Coco             | 0,87      | 0,94 | 8,0   |
| Camote           | 0,58      | 0,71 | 22,4  |
| Limón ácido      | 1,07      | 1,50 | 40,2  |
| Marañón          | 0,65      | 0,60 | -7,7  |
| Carambola        | 0,70      | --   | --    |
| Tomate           | 1,20      | --   | --    |
| Frijol           | 2,00      | --   | --    |
| Maíz amarillo    | 1,20      | --   | --    |
| Arroz            | --        | --   | --    |

Preliminar  
Fuente: Dirección Regional de Agricultura - Madre de Dios  
Elaboración: BCRP. Sucursal Cusco, Departamento de Estudios Económicos

## Siembras

Período: Noviembre de 2009

La superficie sembrada en la Región Madre de Dios fue de 1 353 hectáreas, siendo inferior en 43,6 por ciento, respecto al área instalada en noviembre de 2008.

La reducción más significativa correspondió al área sembrada de maíz amarillo (-65,6 por ciento).

Periodo: Agosto - Noviembre 2009

Las siembras, durante agosto - noviembre 2009, fueron de 8 699 hectáreas, registrando una reducción de 6,0 por ciento, respecto al mismo período de la

campana anterior, debido a la disminución de la superficie sembrada de maíz amarillo (-9,2 por ciento) y arroz (-9,0 por ciento).

**CUADRO N ° 5  
SUPERFICIE SEMBRADA  
(Hectáreas)**

|                  | Noviembre    |              |              | Agosto - Noviembre |              |             |
|------------------|--------------|--------------|--------------|--------------------|--------------|-------------|
|                  | 2008         | 2009         | Var. %       | 2008               | 2009         | Var. %      |
| Maíz amarillo    | 1 046        | 360          | -65,6        | 4 200              | 3 815        | -9,2        |
| Pasto Brachiaria | 210          | 50           | -76,2        | 398                | 440          | 10,6        |
| Arroz            | 869          | 713          | -18,0        | 4 102              | 3 734        | -9,0        |
| Plátano          | 95           | 59           | -37,9        | 162                | 218          | 34,6        |
| Camote           | 8            | 0            | -100,0       | 14                 | 8            | -42,9       |
| Mango            | 0            | 0            | --           | 0                  | 0            | --          |
| Marañón          | 0            | 0            | --           | 0                  | 0            | --          |
| Carambola        | 0            | 0            | --           | 0                  | 0            | --          |
| Tomate           | 0            | 0            | --           | 0                  | 1            | --          |
| Piña             | 2            | 3            | 50,0         | 6                  | 3            | -50,0       |
| Limón ácido      | 0            | 1            | --           | 0                  | 1            | --!         |
| Frijol           | 0            | 2            | --           | 7                  | 6            | -14,3       |
| Yuca             | 137          | 140          | 2,2          | 276                | 378          | 37,0        |
| Papaya           | 2            | 5            | 150,0        | 2                  | 18           | 800,0       |
| Coco             | 0            | 3            | --           | 0                  | 3            | --          |
| Otros            | 30           | 17           | -43,3        | 83                 | 74           | -10,8       |
| <b>TOTAL</b>     | <b>2 399</b> | <b>1 353</b> | <b>-43,6</b> | <b>9 250</b>       | <b>8 699</b> | <b>-6,0</b> |

Preliminar

Fuente: Dirección Regional de Agricultura – Madre de Dios

Elaboración: BCRP. Sucursal Cusco, Departamento de Estudios Económicos

## Producción Pecuaria

En cuanto al subsector pecuario, el ascenso del VBP en noviembre de 2009, estuvo vinculado al incremento de la producción de carne de porcino.

Del mismo modo, en el crecimiento del VBP acumulado, destacó el incremento de la producción de carne de ave y carne de porcino.

**CUADRO N ° 6  
PRODUCCIÓN PECUARIA  
(Toneladas)**

|               | Noviembre |      |        | Enero - Noviembre |       |        |
|---------------|-----------|------|--------|-------------------|-------|--------|
|               | 2008      | 2009 | Var. % | 2008              | 2009  | Var. % |
| <b>CARNE</b>  |           |      |        |                   |       |        |
| ° Ave         | 239       | 210  | -12,1  | 1 568             | 2 476 | 57,9   |
| ° Vacuno      | 151       | 149  | -1,3   | 1 491             | 1 528 | 2,5    |
| ° Ovino       | 5         | 4    | -20,0  | 46                | 50    | 8,7    |
| ° Porcino     | 19        | 20   | 5,3    | 167               | 247   | 47,9   |
| <b>HUEVOS</b> | 29        | 26   | -10,3  | 282               | 279   | -1,1   |
| <b>LECHE</b>  | 290       | 259  | -10,7  | 3 059             | 2 813 | -8,0   |

Preliminar

Fuente: Dirección Regional de Agricultura - Madre de Dios

Elaboración: BCRP. Sucursal Cusco, Departamento de Estudios Económicos

### 1.1.2. Producción Pesquera

El valor bruto de la producción (VBP) pesquera decreció 19,4 por ciento, con relación a noviembre de 2008, debido a la disminución que mostró la producción de doncella (-51,1 por ciento) y yahuarachi (-34,9 por ciento).

Sin embargo, el VBP acumulado, durante enero-noviembre de 2009, creció 4,0 por ciento respecto a enero-noviembre de 2008, destacando la mayor producción de mota (113,1 por ciento).

**CUADRO N° 7**  
**VALOR BRUTO DE LA PRODUCCIÓN PESQUERA**  
(Variaciones porcentuales reales)

|                | Noviembre    | Enero - Noviembre |
|----------------|--------------|-------------------|
|                | 2008 - 2009  | 2008 - 2009       |
| Mota           | -14,1        | 113,1             |
| Yahuarachi     | -34,9        | 10,7              |
| Boquichico     | 3,0          | -23,0             |
| Doncella       | -51,1        | -37,8             |
| Zúngaro        | -2,7         | -30,2             |
| Yulilla        | 91,6         | -29,9             |
| Gamitana       | 111,6        | 28,9              |
| Paco           | -10,1        | 3,7               |
| Puma zúngaro   | -43,0        | 1,0               |
| Chambira       | 3,0          | 11,2              |
| Otras Especies | -31,8        | -19,6             |
| <b>TOTAL</b>   | <b>-19,4</b> | <b>4,0</b>        |

Preliminar

Fuente: Dirección Regional de Producción - Madre de Dios

Elaboración: BCRP. Sucursal Cusco, Departamento de Estudios Económicos

**CUADRO N° 8**  
**PRODUCCIÓN PESQUERA CONTINENTAL**  
(Kg.)

|                | Noviembre |       |       | Enero - Noviembre |        |       |
|----------------|-----------|-------|-------|-------------------|--------|-------|
|                | 2008      | 2009  | Var.% | 2008              | 2009   | Var.% |
| <b>FRESCO</b>  |           |       |       |                   |        |       |
| Mota           | 4 118     | 3 539 | -14,1 | 42 446            | 90 446 | 113,1 |
| Yahuarachi     | 5 555     | 3 619 | -34,9 | 42 052            | 46 552 | 10,7  |
| Boquichico     | 2 269     | 2 338 | 3,0   | 35 301            | 27 198 | -23,0 |
| Doncella       | 4 695     | 2 297 | -51,1 | 29 858            | 18 558 | -37,8 |
| Zúngaro        | 2 233     | 2 172 | -2,7  | 37 635            | 26 252 | -30,2 |
| Yulilla        | 984       | 1 885 | 91,6  | 21 367            | 14 986 | -29,9 |
| Gamitana       | 569       | 1 204 | 111,6 | 21 336            | 27 494 | 28,9  |
| Paco           | 4 443     | 3 995 | -10,1 | 31 877            | 33 054 | 3,7   |
| Puma zúngaro   | 2 026     | 1 154 | -43,0 | 8 838             | 8 926  | 1,0   |
| Chambira       | 591       | 609   | 3,0   | 5 851             | 6 508  | 11,2  |
| Otras Especies | 6 408     | 4 368 | -31,8 | 58 679            | 47 176 | -19,6 |

Preliminar

Fuente: Dirección Regional de la Producción - Madre de Dios

Elaboración: BCRP. Sucursal Cusco, Departamento de Estudios Económicos

### 1.1.3. Producción Minera

El valor bruto de la producción minera, que corresponde únicamente a la producción de oro, decreció 2,6 por ciento, al compararlo con noviembre de 2008.

Sin embargo, en términos acumulados, durante enero-noviembre de 2009, el VBP aumentó 3,4 por ciento, respecto a similar período de 2008.

**CUADRO N° 9**  
**VALOR BRUTO DE LA PRODUCCIÓN MINERA**  
(Variaciones porcentuales reales)

|              | Noviembre |      | Enero - Noviembre |      |
|--------------|-----------|------|-------------------|------|
|              | 2008      | 2009 | 2008              | 2009 |
| Oro          |           | -2,6 |                   | 3,4  |
| <b>TOTAL</b> |           | -2,6 |                   | 3,4  |

Preliminar

Fuente: Ministerio de Energía y Minas.

Elaboración: BCRP. Sucursal Cusco, Departamento de Estudios Económicos

**CUADRO N° 10**  
**PRODUCCIÓN MINERA**

|                     | Noviembre |           |       | Enero - Noviembre |            |       |
|---------------------|-----------|-----------|-------|-------------------|------------|-------|
|                     | 2008      | 2009      | Var.% | 2008              | 2009       | Var.% |
| MINERÍA METÁLICA 1/ |           |           |       |                   |            |       |
| Oro (gr.)           | 1 559 975 | 1 519 887 | -2,6  | 15 298 202        | 15 812 060 | 3,4   |

Preliminar

1/ Contenido fino

Fuente: Ministerio de Energía y Minas.

Elaboración: BCRP. Sucursal Cusco, Departamento de Estudios Económicos

### 1.1.4 Electricidad y Agua

La generación de energía eléctrica, en noviembre de 2009, se redujo en 76,4 por ciento, respecto a similar mes de 2008, como resultado de la disminución en la generación térmica desde enero de 2009, debido a que por menores costos viene siendo sustituida por energía hidráulica adquirida en otras regiones, al haberse concretado la incorporación de la Región Madre de Dios al Sistema Interconectado Nacional. La generación acumulada mostró

una reducción de 75,5 por ciento respecto a similar periodo de 2008.

La venta de electricidad creció 15,4 por ciento, en comparación a noviembre de 2008, habiéndose realizado transacciones sólo en el mercado regulado. Del mismo modo, la comercialización acumulada de energía se incrementó en 14,5 por ciento, con relación a enero-noviembre de 2008.

**CUADRO N° 11**  
**GENERACIÓN Y VENTA DE ENERGÍA ELÉCTRICA**  
( MW. h.)

|                                    | Noviembre |       |       | Enero - Noviembre |        |       |
|------------------------------------|-----------|-------|-------|-------------------|--------|-------|
|                                    | 2008      | 2009  | Var.% | 2008              | 2009   | Var.% |
| <b>TOTAL GENERACIÓN DE ENERGÍA</b> |           |       |       |                   |        |       |
| • Térmica                          | 3 076     | 725   | -76,4 | 30 153            | 7 386  | -75,5 |
| <b>TOTAL VENTA DE ENERGÍA</b>      | 2 616     | 3 018 | 15,4  | 25 046            | 28 678 | 14,5  |
| MERCADO REGULADO                   | 2 616     | 3 018 | 15,4  | 25 046            | 28 678 | 14,5  |
| Media Tensión                      | 562       | 588   | 4,6   | 5 486             | 5 866  | 6,9   |
| Baja Tensión                       | 2 054     | 2 430 | 18,3  | 19 560            | 22 812 | 16,6  |
| • Alumbrado Público                | 138       | 117   | -15,2 | 1 502             | 1 492  | -0,7  |
| • No Residencial                   | 606       | 692   | 14,2  | 5 709             | 6 508  | 14,0  |
| • Residencial                      | 1 310     | 1 621 | 23,7  | 12 349            | 14 812 | 19,9  |

Preliminar

Fuente: EGEMSA, Electro Sur Este S.A.

Elaboración: BCRP. Sucursal Cusco, Departamento de Estudios Económicos



La producción de agua potable decreció 2,4 por ciento, respecto a noviembre de 2008. Sin embargo, la facturación fue mayor en 2,2 por ciento con relación a noviembre de 2008.

Por el contrario, en términos acumulados durante enero-noviembre de 2009, la producción creció 3,4 por ciento, y la facturación se incrementó en 7,1 por ciento, ambas comparadas con similar período del año 2008.

**CUADRO N° 12**  
**PRODUCCIÓN Y FACTURACIÓN DE AGUA POTABLE**  
(M<sup>3</sup>)

|              | Noviembre |         |        | Enero - Noviembre |           |        |
|--------------|-----------|---------|--------|-------------------|-----------|--------|
|              | 2008      | 2009    | Var. % | 2008              | 2009      | Var. % |
| Producción   | 289 596   | 282 604 | -2,4   | 2 936 087         | 3 036 325 | 3,4    |
| Distribución | 279 237   | 265 170 | -5,0   | 2 763 747         | 2 832 383 | 2,5    |
| Facturación  | 183 178   | 187 246 | 2,2    | 1 840 535         | 1 972 078 | 7,1    |

Preliminar

Fuente: EMAPAT S.R.L., Empresa Municipal de Agua Potable y Alcantarillado de Tambopata.

Elaboración: BCRP. Sucursal Cusco, Departamento de Estudios Económicos

### 1.1.5 Turismo

El número de arribos en la Región Madre de Dios totalizó 14 747 personas, aumentando 5,4 por ciento, con relación a noviembre de 2008.

Sin embargo, el número acumulado de arribos fue de 166 699 personas, resultando inferior en 5,9 por ciento, respecto a enero-noviembre de 2008.

**CUADRO N° 13**  
**ARRIBOS Y PERNOCTACIONES EN ESTABLECIMIENTOS DE HOSPEDAJE**

|                             | Noviembre     |               |             | Enero - Noviembre |                |              |
|-----------------------------|---------------|---------------|-------------|-------------------|----------------|--------------|
|                             | 2008          | 2009          | Var. %      | 2008              | 2009           | Var. %       |
| <b>TOTAL ARRIBOS</b>        | <b>13 986</b> | <b>14 747</b> | <b>5,4</b>  | <b>177 122</b>    | <b>166 699</b> | <b>-5,9</b>  |
| ▪ Nacionales                | 9 694         | 11 369        | 17,3        | 116 876           | 116 441        | -0,4         |
| ▪ Extranjeros               | 4 292         | 3 378         | -21,3       | 60 246            | 50 258         | -16,6        |
| <b>TOTAL PERNOCTACIONES</b> | <b>24 808</b> | <b>24 307</b> | <b>-2,0</b> | <b>333 046</b>    | <b>290 946</b> | <b>-12,6</b> |
| ▪ Nacionales                | 15 382        | 16 881        | 9,7         | 198 083           | 143 755        | -27,4        |
| ▪ Extranjeros               | 9 426         | 7 426         | -21,2       | 134 963           | 147 191        | 9,1          |

Preliminar

Fuente: Ministerio de Comercio Exterior y Turismo - Madre de Dios.

Elaboración: BCRP. Sucursal Cusco, Departamento de Estudios Económicos

### 1.1.6. Encuesta comercial

En el mes de noviembre de 2009, los resultados obtenidos, a través de la encuesta comercial aplicada a 21 establecimientos comerciales, muestran que el 45 por ciento registró mayores ventas, asimismo, el 28 por ciento de los encuestados indicó que se mantuvieron igual que en el mes de octubre, por otro lado el 27 por ciento restante indicó que fueron menores.

Comparando las ventas de noviembre 2009 con las de similar del mes del año anterior, el 50 por ciento de encuestados indicó que el nivel de sus ventas aumentaron, para el

36 por ciento se mantuvo constante y para el 14 por ciento disminuyó.

Con respecto a las expectativas, el 46 por ciento de las empresas encuestadas espera que la actividad comercial mejore en los tres meses siguientes, el 36 por ciento estima una contracción y el 18 por ciento restante opina que se mantendrá igual. En cuanto a las expectativas de ventas con un horizonte de doce meses, el 68 por ciento espera una mejora y el 32 por ciento manifestó que se mantendrá constante.

**CUADRO N° 14**  
**ENCUESTA DE VENTAS A EMPRESAS COMERCIALES - NOVIEMBRE 2009**  
 (En porcentaje)

|  | VENTAS                      |           |           |                               |           |           | EXPECTATIVAS DE VENTAS      |           |           |                               |          |           | TASA DE RESPUESTA (%) |
|--|-----------------------------|-----------|-----------|-------------------------------|-----------|-----------|-----------------------------|-----------|-----------|-------------------------------|----------|-----------|-----------------------|
|  | Noviembre 09/<br>Octubre 09 |           |           | Noviembre 09/<br>Noviembre 08 |           |           | Febrero 10/<br>Noviembre 09 |           |           | Noviembre 10/<br>Noviembre 09 |          |           |                       |
|  | +                           | -         | =         | +                             | -         | =         | +                           | -         | =         | +                             | -        | =         |                       |
| <b>VENTAS MINORISTAS</b>                   | <b>45</b>                   | <b>22</b> | <b>33</b> | <b>50</b>                     | <b>17</b> | <b>33</b> | <b>33</b>                   | <b>45</b> | <b>22</b> | <b>61</b>                     | <b>0</b> | <b>39</b> | <b>100</b>            |
| Alimentos y bebidas                        | 34                          | 33        | 33        | 34                            | 33        | 33        | 67                          | 33        | 0         | 67                            | 0        | 33        | 100                   |
| Vestido y calzados                         | 100                         | 0         | 0         | 100                           | 0         | 0         | 0                           | 0         | 100       | 100                           | 0        | 0         | 100                   |
| Electrodomésticos                          | 67                          | 0         | 33        | 0                             | 33        | 67        | 67                          | 33        | 0         | 67                            | 0        | 33        | 100                   |
| Materiales de construcción y<br>ferretería | 34                          | 33        | 33        | 67                            | 0         | 33        | 0                           | 33        | 67        | 33                            | 0        | 67        | 100                   |
| Automóviles y repuestos                    | 0                           | 0         | 100       | 100                           | 0         | 0         | 0                           | 100       | 0         | 100                           | 0        | 0         | 100                   |
| Venta de combustible                       | 0                           | 100       | 0         | 100                           | 0         | 0         | 0                           | 100       | 0         | 0                             | 0        | 100       | 100                   |
| Productos farmacéuticos                    | 34                          | 33        | 33        | 34                            | 33        | 33        | 33                          | 34        | 33        | 100                           | 0        | 0         | 100                   |
| Librerías                                  | 50                          | 0         | 50        | 50                            | 0         | 50        | 50                          | 50        | 0         | 50                            | 0        | 50        | 100                   |
| <b>VENTAS MAYORISTAS</b>                   |                             |           |           |                               |           |           |                             |           |           |                               |          |           |                       |
| Alimentos y bebidas                        | 50                          | 50        | 0         | 50                            | 0         | 50        | 100                         | 0         | 0         | 100                           | 0        | 0         | 100                   |
| <b>TOTAL</b>                               | <b>45</b>                   | <b>27</b> | <b>28</b> | <b>50</b>                     | <b>14</b> | <b>36</b> | <b>46</b>                   | <b>36</b> | <b>18</b> | <b>68</b>                     | <b>0</b> | <b>32</b> | <b>100</b>            |

Fuente: Encuesta propia a empresas comerciales  
 Elaboración: BCRP. Sucursal Cusco, Departamento de Estudios Económicos

El Índice de Ventas de Comercio (IVC) mejoró en 9 puntos, respecto a octubre, ubicándose en 68 puntos para el mes de

noviembre. En comparación al mes de noviembre de 2008, el IVC resultó superior en 10 puntos.

**GRÁFICO N° 1**  
**ÍNDICE DE VENTAS DE COMERCIO**  
 (Comparado con igual mes del año anterior)

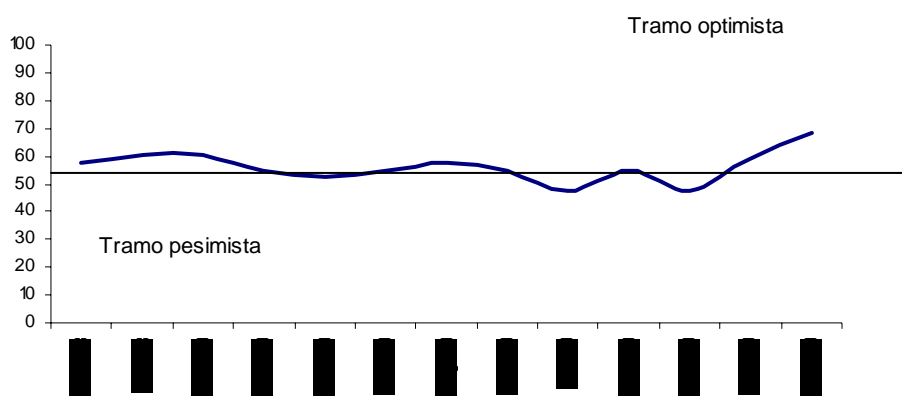

### 1.1.7. Expectativas Empresariales

La Encuesta de Expectativas Empresariales fue aplicada a 33 empresas de los sectores comercio, servicios e industria. Los resultados indican que las expectativas sobre la situación económica del país para el siguiente mes son conservadoras, según el 73,0 por ciento. Dentro de los próximos tres meses, el 54,1 espera que las condiciones económicas se mantengan igual y para los próximos 12 meses, el 67,6 por ciento estima una mejora en las condiciones económicas del país.

Las expectativas sobre la situación económica de las empresas muestran una

posición pesimista para el siguiente mes (el 40,6 por ciento de los encuestados indicó que la situación empeorará); de igual manera, para los próximos tres meses, el 40,6 por ciento expresó el mismo pronóstico. Sin embargo, para los 12 meses siguientes, el 73,0 por ciento manifestó que el contexto económico mejorará.

**CUADRO N° 15**  
**MADRE DE DIOS: EXPECTATIVA EMPRESARIAL - NOVIEMBRE 2009**  
 (En porcentaje)

|                   | SITUACIÓN ECONÓMICA DEL PAÍS |         |          | SITUACIÓN ECONÓMICA DE LA EMPRESA |         |          |
|-------------------|------------------------------|---------|----------|-----------------------------------|---------|----------|
|                   | 1 mes                        | 3 meses | 12 meses | 1 mes                             | 3 meses | 12 meses |
| <b>Comercio</b>   |                              |         |          |                                   |         |          |
| Mejor             | 19,0                         | 33,3    | 66,7     | 42,8                              | 42,9    | 71,4     |
| Igual             | 76,2                         | 57,2    | 33,3     | 28,6                              | 19,0    | 28,6     |
| Peor              | 4,8                          | 9,5     | 0,0      | 28,6                              | 38,1    | 0,0      |
| <b>Servicios</b>  |                              |         |          |                                   |         |          |
| Mejor             | 0,0                          | 9,1     | 72,7     | 9,1                               | 18,2    | 81,8     |
| Igual             | 81,8                         | 54,5    | 27,3     | 18,2                              | 27,3    | 18,2     |
| Peor              | 18,2                         | 36,4    | 0,0      | 72,7                              | 54,5    | 0,0      |
| <b>Industrial</b> |                              |         |          |                                   |         |          |
| Mejor             | 60,0                         | 60,0    | 60,0     | 60,0                              | 20,0    | 60,0     |
| Igual             | 40,0                         | 40,0    | 40,0     | 20,0                              | 60,0    | 40,0     |
| Peor              | 0,0                          | 0,0     | 0,0      | 20,0                              | 20,0    | 0,0      |
| <b>TOTAL</b>      |                              |         |          |                                   |         |          |
| Mejor             | 18,9                         | 29,7    | 67,6     | 35,1                              | 32,4    | 73,0     |
| Igual             | 73,0                         | 54,1    | 32,4     | 24,3                              | 27,0    | 27,0     |
| Peor              | 8,1                          | 16,2    | 0,0      | 40,6                              | 40,6    | 0,0      |

Fuente: Encuesta propia a empresas comerciales, de servicio e industriales  
 Elaboración: BCRP. Sucursal Cusco, Departamento de Estudios Económicos

El índice de expectativas acerca de la evolución de la economía en los próximos tres meses, se ubicó en el tramo pesimista, alcanzando 38 puntos en noviembre, mostrando un nivel menor al del mes anterior en 21 puntos y un incremento de 19 puntos con relación a noviembre de 2008.

Por otro lado, el índice de expectativas acerca de la evolución de las empresas en tres meses registró 53 puntos en el mes de noviembre, continuando en el tramo optimista y, pese a que disminuyó en 13 puntos, se situó a 28 puntos por encima del índice de noviembre de 2008.

**GRÁFICO N° 2**  
**ÍNDICE DE EXPECTATIVAS DE LA SITUACIÓN DE LA ECONOMÍA**  
 (A tres meses)

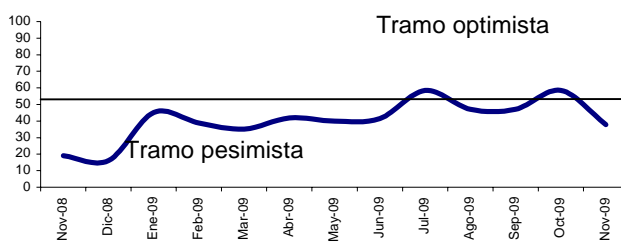

**GRÁFICO N° 3**  
**ÍNDICE DE EXPECTATIVAS DE LA SITUACIÓN DE LA EMPRESA**  
 (A tres meses)

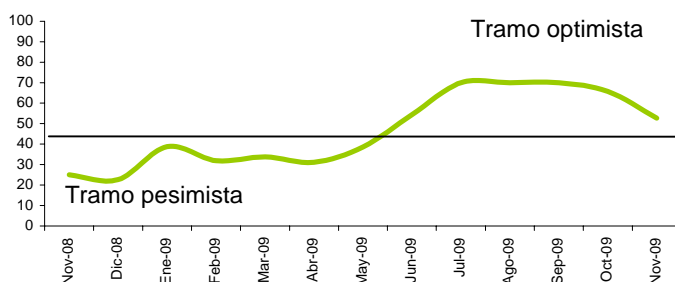

## 1.2. Aspectos Laborales

### 1.2.1. Empleo

El empleo urbano en la ciudad de Puerto Maldonado, estimado por el Ministerio de Trabajo mediante la Encuesta Nacional a empresas de 10 a más trabajadores, decreció 6,9 por ciento con relación a octubre, explicado en mayor parte por la reducción de la demanda laboral de los sectores de comercio (-49,7 por ciento) y extractivos (-7,8 por ciento).

Asimismo el nivel de empleo respecto a noviembre de 2008 disminuyó 13,7 por ciento, explicado por la contracción de la demanda laboral de los sectores industria (33,6 por ciento) y extractivo (31,9 por ciento).

**CIUDAD DE PUERTO MALDONADO: VARIACIÓN DEL EMPLEO EN EMPRESAS DE 10 A MÁS TRABAJADORES - NOVIEMBRE 2009**

| Sectores Económicos                          | Distribución porcentual 1/ | Mensual % 2/ | Anual % 3/   |
|--|----------------------------|--------------|--------------|
| Extractivos 4/                               | 9,5                        | -7,8         | -31,9        |
| Industria                                    | 25,5                       | 0,0          | -33,6        |
| Comercio                                     | 10,5                       | -49,7        | -10,1        |
| Transportes, Almacenamiento y Comunicaciones | 17,1                       | -1,8         | -2,1         |
| Servicios                                    | 37,3                       | -0,2         | -4,1         |
| <b>TOTAL</b>                                 | <b>100,0</b>               | <b>-6,9</b>  | <b>-13,7</b> |
| Total absoluto 5/                            | 1 665                      |              |              |

1/ Distribución porcentual del empleo en noviembre de 2009

2/ Variación del empleo en noviembre respecto a octubre

3/ Variación del empleo en noviembre respecto al mismo mes del año anterior

4/ Comprende agricultura, pesca y minería

5/ Número de trabajadores en noviembre de 2009

Información preliminar

Fuente: MTPE - DNEFP Encuesta Nacional de Variación Mensual del Empleo

Elaboración: BCRP. Sucursal Cusco, Departamento de Estudios Económicos

### 1.2.2. Número de Afiliados Activos por AFP

El número total de afiliados activos por AFP aumentó 0,5 por ciento respecto a octubre de 2009, principalmente por las mayores afiliaciones de las AFP Prima (1,3 por ciento) e Integra (0,3 por ciento).

En comparación a noviembre de 2008, el número de afiliados creció 5,0 por ciento, destacando el mayor dinamismo de las AFP Prima (8,2 por ciento) y Profuturo (7,4 por ciento).

**CUADRO N° 17  
NÚMERO DE AFILIADOS ACTIVOS SEGÚN AFP**

|                  | 2008          | 2009          |               | Var.%                 |
|------------------|---------------|---------------|---------------|-----------------------|
|                  | Noviembre     | Octubre       | Noviembre     | Noviembre 2008 - 2009 |
| Horizonte        | 1 219         | 1 244         | 1 251         | 2,6                   |
| Integra          | 2 653         | 2 608         | 2 617         | -1,4                  |
| Prima            | 2 378         | 2 539         | 2 572         | 8,2                   |
| Profuturo        | 5 163         | 5 540         | 5 546         | 7,4                   |
| <b>TOTAL SPP</b> | <b>11 413</b> | <b>11 931</b> | <b>11 986</b> | <b>5,0</b>            |

Fuente: Superintendencia de Banca y Seguros (SBS)

Elaboración: BCRP. Sucursal Cusco, Departamento de Estudios Económicos

## II. SECTOR EXTERNO

### 2.1. Exportaciones

Las exportaciones efectuadas en noviembre de 2009 totalizaron US\$ 4,5 millones, registrando un incremento de 58,6 por ciento con respecto a noviembre de 2008, por el aumento de las exportaciones de maderas y papeles.

Del mismo modo, las exportaciones acumuladas presentaron un importe de US\$ 34,6 millones, creciendo 166,7 por ciento con respecto a similar período de 2008, como consecuencia de la mayor exportación de productos mineros.

**CUADRO N° 18**  
**EXPORTACIONES SEGÚN GRUPOS DE PRODUCTOS**  
(Valor FOB en miles de US dólares)

|                                       | Noviembre    |              |             | Enero - Noviembre |               |              |
|---------------------------------------|--------------|--------------|-------------|-------------------|---------------|--------------|
|                                       | 2008         | 2009         | Var. %      | 2008              | 2009          | Var. %       |
| <b>PRODUCTOS TRADICIONALES</b>        | 1 412        | 2 578        | 82,6        | 4 237             | 22 636        | 434,2        |
| Mineros                               | 1 412        | 2 578        | 82,6        | 4 237             | 22 636        | 434,2        |
| <b>PRODUCTOS NO TRADICIONALES</b>     | 1 403        | 1 887        | 34,5        | 8 747             | 11 994        | 37,1         |
| Agropecuario                          | 885          | 766          | -13,4       | 4 304             | 4 504         | 4,6          |
| Pesqueros                             | 0            | 0            | --          | 0                 | 1             | --           |
| Textiles                              | 7            | 0            | -100,0      | 12                | 14            | 16,7         |
| Maderas y papeles, y sus manufacturas | 271          | 1 121        | 313,7       | 3 896             | 7 455         | 91,4         |
| Químicos                              | 0            | 0            | --          | 0                 | 18            | --           |
| Metal mecánicos                       | 0            | 0            | --          | 0                 | 0             | --           |
| Otros                                 | 240          | 0            | -100,0      | 535               | 1             | -99,8        |
| <b>TOTAL</b>                          | <b>2 815</b> | <b>4 465</b> | <b>58,6</b> | <b>12 984</b>     | <b>34 630</b> | <b>166,7</b> |

Preliminar

Fuente: Superintendencia Nacional de Administración Tributaria - SUNAT

Elaboración: BCRP. Sucursal Cusco, Departamento de Estudios Económicos

**GRÁFICO N° 4**  
**ESTRUCTURA DE LAS EXPORTACIONES**  
**POR GRUPOS DE PRODUCTOS**

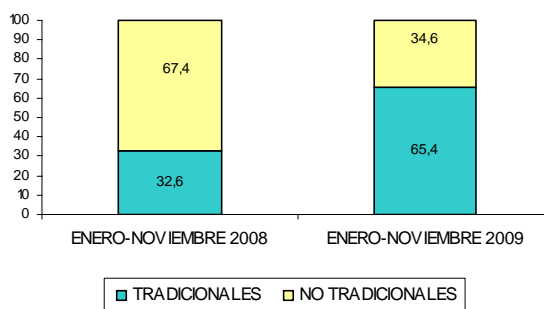

## 2.2 Importaciones

El valor FOB de las importaciones, tramitadas por la Aduana de Puerto Maldonado, totalizó US\$ 433 mil, registrando una reducción de 7,1 por ciento, respecto a noviembre de 2008. Esta variación negativa se debió principalmente a la menor importación de materiales de construcción e insumos para la industria.

En términos acumulados, durante enero-noviembre de 2009, las importaciones sumaron US\$ 4,3 millones, mostrando un incremento de 46,4 por ciento, respecto a similar período de 2008. Este resultado se explicó en mayor parte por el aumento de la importación de equipos de transporte e insumos para la industria.

**CUADRO N° 19**  
**IMPORTACIONES SEGÚN USO O DESTINO ECONÓMICO**  
(Valor FOB en miles de US dólares)

|                                     | Noviembre  |            |             | Enero - Noviembre |              |             |
|-------------------------------------|------------|------------|-------------|-------------------|--------------|-------------|
|                                     | 2008       | 2009       | Var. %      | 2008              | 2009         | Var. %      |
| BIENES DE CONSUMO                   | 1          | 0          | -100,0      | 12                | 273          | 2175,0      |
| ° No Duraderos                      | 0          | 0          | --          | 0                 | 269          | --          |
| ° Duraderos                         | 1          | 0          | -100,0      | 12                | 4            | -66,7       |
| INSUMOS                             | 328        | 303        | -7,6        | 1 512             | 2 509        | 65,9        |
| ° Materias primas para la industria | 328        | 303        | -7,6        | 1 512             | 2 509        | 65,9        |
| BIENES DE CAPITAL                   | 137        | 130        | -5,1        | 1 384             | 1 474        | 6,5         |
| ° Materiales de construcción        | 137        | 0          | -100,0      | 1 003             | 795          | -20,7       |
| ° Para la agricultura               | 0          | 0          | --          | 15                | 7            | -53,3       |
| ° Para la industria                 | 0          | 20         | --          | 149               | 189          | 26,8        |
| ° Equipos de transporte             | 0          | 110        | --          | 217               | 483          | 122,6       |
| <b>TOTAL</b>                        | <b>466</b> | <b>433</b> | <b>-7,1</b> | <b>2 908</b>      | <b>4 256</b> | <b>46,4</b> |

Preliminar

Nota: Comprende las importaciones tramitadas por la Aduana de Puerto Maldonado

Fuente: Superintendencia Nacional de Administración Tributaria SUNAT

Elaboración: BCRP. Sucursal Cusco, Departamento de Estudios Económicos

### III. FINANZAS PÚBLICAS

#### 3.1 Gobierno Central

Los ingresos recaudados por la SUNAT en la Región Madre de Dios totalizaron S/. 2,8 millones, aumentando 24,4 por ciento, respecto a lo captado en noviembre de 2008. Esto se explicó principalmente por la mayor recaudación del IGV por operaciones externas (540,7 por ciento).

La recaudación acumulada sumó S/. 27,4 millones, mostrando un crecimiento de 8,5 por ciento en comparación a enero-noviembre de 2008, por el incremento de la captación del IGV por operaciones externas (58,8 por ciento) e impuesto a la renta (4,3 por ciento).

**CUADRO N° 20**  
**INGRESOS CORRIENTES DEL GOBIERNO CENTRAL**  
(Miles de nuevos soles)

|  | Noviembre    |              |             | Enero - Noviembre |               |            |
|--|--------------|--------------|-------------|-------------------|---------------|------------|
|  | 2008         | 2009         | Var. %      | 2008              | 2009          | Var. %     |
| 1. Impuesto a la Renta                 | 1 525        | 1 668        | 9,4         | 16 365            | 17 065        | 4,3        |
| 2. Impuestos a la Producción y Consumo | 512          | 840          | 64,1        | 5 847             | 7 088         | 21,2       |
| - I.G.V.                               | 503          | 832          | 65,4        | 5 756             | 7 047         | 22,4       |
| ° Operaciones Internas                 | 444          | 454          | 2,3         | 4 046             | 4 331         | 7,0        |
| ° Operaciones Externas                 | 59           | 378          | 540,7       | 1 710             | 2 716         | 58,8       |
| - I.S.C.                               | 9            | 8            | -11,1       | 91                | 41            | -54,9      |
| 3. Impuesto a la Importación           | 8            | 22           | 175,0       | 216               | 269           | 24,5       |
| 4. Otros Ingresos                      | 208          | 273          | 31,3        | 2 850             | 3 012         | 5,7        |
| <b>TOTAL</b>                           | <b>2 253</b> | <b>2 803</b> | <b>24,4</b> | <b>25 278</b>     | <b>27 434</b> | <b>8,5</b> |

Fuente: Superintendencia Nacional de Administración Tributaria - SUNAT

Elaboración: BCRP. Sucursal Cusco, Departamento de Estudios Económicos

#### 3.2 Gobierno Regional

Los desembolsos del Gobierno Regional de Madre de Dios sumaron S/. 30,0 millones, aumentando 108,3 por ciento, respecto a noviembre de 2008. Este resultado se debió al crecimiento del gasto de capital (192, 5 por ciento).

La ejecución acumulada hasta noviembre de 2009 totalizó S/. 164,8 millones, creciendo 51,0 por ciento respecto a similar período de 2008, como consecuencia del incremento del gasto en adquisición de activos no financieros (88,4 por ciento).

**CUADRO N° 21**  
**GASTOS DEL GOBIERNO REGIONAL, SEGÚN GRUPOS DE GASTO**  
(Miles de nuevos soles)

|   | Noviembre     |               |              | Enero - Noviembre |                |             |
|---|---------------|---------------|--------------|-------------------|----------------|-------------|
|   | 2008          | 2009          | Var. %       | 2008              | 2009           | Var. %      |
| GASTO CORRIENTE                         | 6 616         | 7 233         | 9,3          | 70 704            | 80 972         | 14,5        |
| • Personal y Obligaciones Sociales      | 4 776         | 4 847         | 1,5          | 52 420            | 55 718         | 6,3         |
| • Obligaciones Provisionales            | 324           | 333           | 2,8          | 3 789             | 3 972          | 4,8         |
| • Bienes y Servicios                    | 1 364         | 1 900         | 39,3         | 12 675            | 17 518         | 38,2        |
| • Otros Gastos Corrientes               | 152           | 153           | 0,7          | 1 820             | 3 764          | 106,8       |
| GASTO DE CAPITAL                        | 7 776         | 22 745        | 192,5        | 38 458            | 83 868         | 118,1       |
| • Adquisición de Activos no Financieros | 7 616         | 11 920        | 56,5         | 37 586            | 70 800         | 88,4        |
| • Donaciones y Transferencias           | 160           | 10 825        | 6 665,6      | 872               | 13 068         | 1 398,6     |
| <b>TOTAL</b>                            | <b>14 392</b> | <b>29 978</b> | <b>108,3</b> | <b>109 162</b>    | <b>164 840</b> | <b>51,0</b> |

Preliminar

Fuente: Ministerio de Economía y Finanzas (SIAF-SP)

Elaboración: BCRP. Sucursal Cusco, Departamento de Estudios Económicos

**CUADRO N° 22**  
**GASTOS DEL GOBIERNO REGIONAL, SEGÚN FUENTES DE FINANCIAMIENTO**  
(Miles de nuevos soles)

|                                  | Noviembre     |               |              | Enero - Noviembre |                |             |
|----------------------------------|---------------|---------------|--------------|-------------------|----------------|-------------|
|                                  | 2008          | 2009          | Var. %       | 2008              | 2009           | Var. %      |
| Recursos Ordinarios              | 11 551        | 23 942        | 107,3        | 95 717            | 116 847        | 22,1        |
| Recursos Directamente Recaudados | 604           | 422           | -30,1        | 3 197             | 4 437          | 38,8        |
| Donaciones y Transferencias      | 142           | 199           | 40,1         | 1 542             | 2 261          | 46,6        |
| Canon y Sobrecanon               | 2 095         | 5 415         | 158,5        | 8 706             | 41 295         | 374,3       |
| <b>TOTAL</b>                     | <b>14 392</b> | <b>29 978</b> | <b>108,3</b> | <b>109 162</b>    | <b>164 840</b> | <b>51,0</b> |

Preliminar

Fuente: Ministerio de Economía y Finanzas (SIAF-SP)

Elaboración: BCRP. Sucursal Cusco, Departamento de Estudios Económicos

## IV. MONEDA Y CRÉDITO

### 4.1 Depósitos en el Sistema Financiero

Al finalizar noviembre de 2009, el saldo de depósitos en el Sistema Financiero totalizó S/. 105,8 millones, incrementándose en 14,4 por ciento respecto al mes anterior, como resultado de la mayor captación de las empresas bancarias (19,7 por ciento).

Con relación a noviembre de 2008, el saldo de depósitos creció 18,1 por ciento, por el incremento de la captación correspondiente a las empresas bancarias (15,8 por ciento). Por otro lado, la liquidez, en moneda nacional y extranjera, aumentó 25,3 y 3,6 por ciento, respectivamente.

**CUADRO N° 23**  
**DEPÓSITOS EN EL SISTEMA FINANCIERO**  
(Saldo en miles de nuevos soles)

|   | 2008          | 2009          |                | Var. %                |
|---|---------------|---------------|----------------|-----------------------|
|   | Noviembre     | Octubre       | Noviembre      | Noviembre 2008 - 2009 |
| Empresas Bancarias  | 58 562        | 56 683        | 67 835         | 15,8                  |
| Instituciones Microfinancieras no Bancarias<br>°Cajas Municipales | 31 000        | 35 765        | 37 942         | 22,4                  |
| <b>TOTAL SISTEMA FINANCIERO</b>                                   | <b>89 562</b> | <b>92 448</b> | <b>105 777</b> | <b>18,1</b>           |
| TOTAL M/N   | 59 961        | 68 792        | 75 122         | 25,3                  |
| TOTAL M/E   | 29 601        | 23 656        | 30 655         | 3,6                   |

Fuente: Superintendencia de Banca y Seguros (SBS)

Elaboración: BCRP. Sucursal Cusco, Departamento de Estudios Económicos

**CUADRO N° 24**  
**PARTICIPACIÓN EN LOS DEPÓSITOS**  
(En %)

|                                 | Noviembre 2009 |                 |           |
|---------------------------------|----------------|-----------------|-----------|
|                                 | Miles de S/.   | Participación % | Acumulado |
| Banco Crédito                   | 44 276         | 41,9            | 41,9      |
| Caja Municipal Tacna            | 17 714         | 16,7            | 58,6      |
| Interbank                       | 17 423         | 16,5            | 75,1      |
| Caja Municipal Arequipa         | 11 388         | 10,8            | 85,9      |
| Caja Municipal Cusco            | 8 840          | 8,3             | 94,2      |
| Mibanco                         | 6 133          | 5,8             | 100,0     |
| Banco Financiero                | 3              | 0,0             | 100,0     |
| <b>TOTAL SISTEMA FINANCIERO</b> | <b>105 777</b> | <b>100,0</b>    |           |

Fuente: Superintendencia de Banca y Seguros (SBS)

Elaboración: BCRP. Sucursal Cusco, Departamento de Estudios Económicos

Los pasivos que mostraron un mayor crecimiento anual fueron los depósitos de ahorro (20,0 por ciento). Estos representaron el 52,2 por ciento del total

de captaciones del sistema financiero, los depósitos a la vista el 25,2 por ciento, y los depósitos a plazo el 22,6 por ciento.

**CUADRO N° 25**  
**DEPÓSITOS EN EL SISTEMA FINANCIERO SEGÚN TIPO**  
(Saldo en miles de nuevos soles)

|                      | Noviembre     |                |             |
|----------------------|---------------|----------------|-------------|
|                      | 2008          | 2009           | Var. %      |
| Depósitos a la Vista | 22 991        | 26 702         | 16,1        |
| Depósitos de Ahorro  | 45 986        | 55 164         | 20,0        |
| Depósitos a Plazo    | 20 585        | 23 911         | 16,2        |
| <b>TOTAL</b>         | <b>89 562</b> | <b>105 777</b> | <b>18,1</b> |

Fuente: Superintendencia de Banca y Seguros (SBS)

Elaboración: BCRP. Sucursal Cusco, Departamento de Estudios Económicos

## 4.2 Créditos del Sistema Financiero

Al concluir noviembre de 2009, el saldo de colocaciones del Sistema Financiero totalizó S/. 299,9 millones, aumentando 1,6 por ciento respecto a octubre, principalmente por los mayores créditos de las instituciones microfinancieras no bancarias (1,5 por ciento). En comparación a noviembre de 2008, las colocaciones se

incrementaron en 28,9 por ciento, destacando el mayor dinamismo de las cajas municipales (29,2 por ciento). En el mismo período, el saldo de créditos en moneda nacional creció 39,0 por ciento, en tanto que los créditos en moneda extranjera disminuyeron 23,4 por ciento.

**CUADRO N° 26**  
**CRÉDITOS DEL SISTEMA FINANCIERO**  
(Saldo en miles de nuevos soles)

|   | 2008           | 2009           |                | Var. %                |
|---|----------------|----------------|----------------|-----------------------|
|   | Noviembre      | Octubre        | Noviembre      | Noviembre 2008 - 2009 |
| Empresas Bancarias                          | 65 248         | 81 560         | 83 025         | 27,2                  |
| Instituciones Microfinancieras no Bancarias | 166 425        | 212 611        | 215 839        | 29,7                  |
| ° Cajas Municipales                         | 166 425        | 211 973        | 215 059        | 29,2                  |
| ° Edpymes                                   | --             | 638            | 780            | --                    |
| Empresas Financieras                        | 987            | 1 089          | 1 054          | 6,8                   |
| <b>TOTAL SISTEMA FINANCIERO</b>             | <b>232 660</b> | <b>295 260</b> | <b>299 918</b> | <b>28,9</b>           |
| TOTAL M/N                                   | 195 184        | 265 548        | 271 213        | 39,0                  |
| TOTAL M/E                                   | 37 476         | 29 712         | 28 705         | -23,4                 |

Fuente: Superintendencia de Banca y Seguros (SBS)

Elaboración: BCRP. Sucursal Cusco, Departamento de Estudios Económicos



**CUADRO N° 27**  
**PARTICIPACIÓN EN LOS CRÉDITOS**  
(En %)

|                                 | Noviembre 2009 |                 |           |
|---------------------------------|----------------|-----------------|-----------|
|                                 | Miles de S/.   | Participación % | Acumulado |
| Caja Municipal Tacna            | 99 294         | 33,1            | 33,1      |
| Caja Municipal Arequipa         | 65 735         | 21,9            | 55,0      |
| Caja Municipal Cusco            | 50 030         | 16,7            | 71,7      |
| Mibanco                         | 43 050         | 14,3            | 86,0      |
| Banco de Crédito                | 24 336         | 8,1             | 94,1      |
| Interbank                       | 15 622         | 5,2             | 99,3      |
| Financiera TFC                  | 1 054          | 0,4             | 99,7      |
| Edpyme Efectiva                 | 780            | 0,3             | 100,0     |
| Banco Financiero                | 17             | 0,0             | 100,0     |
| <b>TOTAL SISTEMA FINANCIERO</b> | <b>299 918</b> | <b>100,0</b>    |           |

Fuente: Superintendencia de Banca y Seguros (SBS)

Elaboración: BCRP. Sucursal Cusco, Departamento de Estudios Económicos

En el mes de noviembre de 2009, en el incremento de las colocaciones destacó la expansión de los créditos otorgados a las microempresas (63,8 por ciento) y los créditos comerciales (34,0 por ciento),

respecto a noviembre del año anterior. Por otro lado, las mayores participaciones de saldos correspondieron a los créditos destinados a microempresas (59,0 por ciento) y comerciales (24,3 por ciento).

**CUADRO N° 28**  
**CRÉDITOS DEL SISTEMA FINANCIERO SEGÚN TIPO**

|               | Var. %     | Participación (%) |
|---------------|------------|-------------------|
|               | Nov. 09/08 | Noviembre 2009    |
| Comercial     | 34,0       | 24,3              |
| Consumo       | 35,4       | 14,7              |
| Hipotecario   | 54,1       | 2,0               |
| Microempresas | 63,8       | 59,0              |
|               |            | <b>100,0</b>      |

Fuente: Superintendencia de Banca, Seguros y AFP (SBS)

Elaboración: BCRP. Sucursal Cusco, Departamento de Estudios Económicos

El ratio de morosidad (cartera atrasada como porcentaje de los créditos directos) se ubicó en 5,1 por ciento a finales de noviembre de 2009, nivel superior en 2,2 puntos porcentuales respecto a igual mes del año anterior. Este comportamiento

estuvo asociado principalmente al crecimiento de la morosidad en las empresas bancarias (3,8 puntos porcentuales) y las empresas financieras (3,6 puntos porcentuales).

**CUADRO N° 29**  
**MOROSIDAD SEGÚN TIPO DE EMPRESA EN EL SISTEMA FINANCIERO 1/**  
(En porcentajes)

|  | Noviembre  |            |            |
|--|------------|------------|------------|
|  | 2008       | 2009       | Diferencia |
| Banco de la Nación   | --         | --         | --         |
| Agrobanco  | --         | --         | --         |
| Empresas Bancarias   | 0,4        | 4,2        | 3,8        |
| Instituciones Microfinancieras no Bancarias<br>° Cajas Municipales | 3,3        | 5,4        | 2,1        |
| Empresas Financieras   | 3,0        | 6,6        | 3,6        |
| <b>TOTAL SISTEMA FINANCIERO</b>                                    | <b>2,9</b> | <b>5,1</b> | <b>2,2</b> |

1/ Información disponible en el portal web de la SBS al 2009-10-22

Fuente: Superintendencia de Banca y Seguros (SBS)

Elaboración: BCRP. Sucursal Cusco, Departamento de Estudios Económicos

## **V. INFORMACIÓN ESTADÍSTICA MENSUAL**

ANEXO 1  
REGIÓN MADRE DE DIOS: SIEMBRAS POR CAMPAÑA  
(Hectáreas)

|                | 2008         |            | 2009       |           |            |            |            |           |           |            |              |              |              | Agosto - Noviembre |              |
|----------------|--------------|------------|------------|-----------|------------|------------|------------|-----------|-----------|------------|--------------|--------------|--------------|--------------------|--------------|
|                | Nov.         | Dic.       | Ene.       | Feb.      | Mar.       | Abr.       | May.       | Jun.      | Jul.      | Ago.       | Set.         | Oct.         | Nov.         | 2008               | 2009         |
| Achiote        | 0            | 0          | 0          | 0         | 0          | 0          | 2          | 0         | 0         | 0          | 0            | 0            | 0            | 0                  | 0            |
| Araza          | 0            | 0          | 0          | 0         | 0          | 0          | 0          | 0         | 0         | 0          | 0            | 0            | 0            | 0                  | 0            |
| Arroz          | 869          | 167        | 8          | 0         | 9          | 0          | 9          | 0         | 0         | 7          | 828          | 2 186        | 713          | 4 102              | 3 734        |
| Brachiaria     | 210          | 456        | 17         | 0         | 0          | 24         | 335        | 2         | 0         | 0          | 103          | 287          | 50           | 398                | 440          |
| Cacao          | 0            | 0          | 0          | 0         | 0          | 2          | 1          | 0         | 0         | 0          | 0            | 0            | 0            | 0                  | 0            |
| Café           | 0            | 0          | 0          | 0         | 0          | 0          | 0          | 0         | 0         | 0          | 0            | 0            | 0            | 0                  | 0            |
| Caigua         | 0            | 1          | 1          | 0         | 0          | 0          | 0          | 0         | 1         | 0          | 1            | 0            | 0            | 0                  | 1            |
| Caimito        | 0            | 0          | 0          | 0         | 0          | 0          | 0          | 0         | 0         | 0          | 0            | 0            | 0            | 0                  | 0            |
| Camote         | 8            | 1          | 1          | 0         | 0          | 0          | 3          | 3         | 0         | 0          | 0            | 8            | 0            | 14                 | 8            |
| Caña de azúcar | 0            | 0          | 0          | 0         | 0          | 0          | 0          | 0         | 0         | 0          | 0            | 0            | 1            | 0                  | 1            |
| Carambola      | 0            | 0          | 0          | 0         | 0          | 0          | 0          | 0         | 0         | 0          | 0            | 0            | 0            | 0                  | 0            |
| Cocona         | 1            | 1          | 0          | 0         | 2          | 0          | 0          | 0         | 0         | 0          | 3            | 0            | 0            | 1                  | 3            |
| Coco           | 0            | 0          | 1          | 0         | 0          | 0          | 1          | 0         | 0         | 0          | 0            | 0            | 3            | 0                  | 3            |
| Coll o Repollo | 1            | 1          | 1          | 1         | 1          | 1          | 1          | 1         | 1         | 1          | 1            | 0            | 0            | 2                  | 2            |
| Copoazú        | 1            | 2          | 0          | 0         | 0          | 41         | 0          | 0         | 0         | 0          | 7            | 0            | 0            | 1                  | 7            |
| Frijol         | 0            | 0          | 0          | 0         | 23         | 68         | 111        | 2         | 0         | 3          | 0            | 1            | 2            | 7                  | 6            |
| Lechuga        | 0            | 0          | 0          | 0         | 0          | 0          | 0          | 1         | 1         | 1          | 1            | 1            | 1            | 0                  | 4            |
| Lima           | 0            | 0          | 0          | 0         | 0          | 0          | 0          | 0         | 0         | 0          | 0            | 0            | 0            | 0                  | 0            |
| Limón ácido    | 0            | 0          | 0          | 0         | 0          | 0          | 0          | 0         | 0         | 0          | 0            | 0            | 1            | 0                  | 1            |
| Maíz amarillo  | 1 046        | 60         | 3          | 0         | 0          | 117        | 199        | 1         | 0         | 22         | 1 285        | 2 148        | 360          | 4 200              | 3 815        |
| Maíz choclo    | 0            | 0          | 0          | 0         | 0          | 0          | 10         | 0         | 0         | 0          | 5            | 15           | 0            | 40                 | 20           |
| Mandarina      | 0            | 0          | 0          | 0         | 0          | 0          | 1          | 0         | 0         | 0          | 0            | 0            | 1            | 0                  | 1            |
| Mango          | 0            | 0          | 0          | 0         | 0          | 0          | 1          | 0         | 0         | 0          | 0            | 0            | 0            | 0                  | 0            |
| Maní Fruta     | 0            | 0          | 0          | 0         | 0          | 0          | 0          | 0         | 0         | 0          | 0            | 0            | 0            | 0                  | 0            |
| Marañón        | 0            | 0          | 0          | 0         | 0          | 0          | 0          | 0         | 0         | 0          | 0            | 0            | 0            | 0                  | 0            |
| Naranja        | 2            | 0          | 0          | 0         | 0          | 0          | 0          | 0         | 0         | 0          | 1            | 0            | 1            | 2                  | 2            |
| Palta          | 0            | 0          | 2          | 0         | 0          | 0          | 1          | 0         | 0         | 0          | 0            | 0            | 0            | 0                  | 0            |
| Papaya         | 2            | 3          | 2          | 4         | 2          | 0          | 1          | 1         | 2         | 2          | 2            | 9            | 5            | 2                  | 18           |
| Pasto torourco | 0            | 0          | 0          | 0         | 0          | 0          | 0          | 0         | 0         | 0          | 0            | 0            | 0            | 0                  | 0            |
| Pasto yarahua  | 10           | 10         | 0          | 0         | 0          | 0          | 10         | 0         | 0         | 0          | 0            | 0            | 5            | 10                 | 5            |
| Pepinillo      | 1            | 1          | 1          | 1         | 1          | 1          | 1          | 0         | 1         | 1          | 2            | 0            | 0            | 3                  | 3            |
| Pijuayo        | 0            | 0          | 0          | 0         | 0          | 1          | 0          | 0         | 0         | 0          | 0            | 0            | 0            | 0                  | 0            |
| Pimienta       | 0            | 0          | 0          | 0         | 0          | 0          | 0          | 0         | 0         | 0          | 0            | 0            | 0            | 0                  | 0            |
| Piña           | 2            | 0          | 1          | 0         | 0          | 2          | 2          | 0         | 0         | 0          | 0            | 0            | 3            | 6                  | 3            |
| Plátano        | 95           | 70         | 29         | 14        | 42         | 35         | 72         | 35        | 32        | 54         | 34           | 71           | 59           | 162                | 218          |
| Rábano         | 0            | 0          | 0          | 0         | 0          | 0          | 0          | 0         | 0         | 0          | 0            | 0            | 0            | 0                  | 0            |
| Sandía         | 0            | 0          | 0          | 0         | 0          | 1          | 17         | 8         | 0         | 0          | 0            | 0            | 0            | 0                  | 0            |
| Soya           | 0            | 0          | 0          | 0         | 0          | 0          | 0          | 0         | 0         | 0          | 0            | 0            | 0            | 0                  | 0            |
| Tomate         | 0            | 0          | 1          | 0         | 0          | 0          | 2          | 1         | 0         | 1          | 0            | 0            | 0            | 0                  | 1            |
| Uncucha        | 13           | 4          | 0          | 1         | 1          | 0          | 13         | 2         | 0         | 3          | 3            | 10           | 5            | 23                 | 21           |
| Yuca           | 137          | 94         | 72         | 27        | 34         | 55         | 66         | 31        | 30        | 53         | 109          | 76           | 140          | 276                | 378          |
| Zapallo        | 1            | 1          | 0          | 0         | 1          | 0          | 2          | 1         | 2         | 1          | 0            | 0            | 3            | 1                  | 4            |
| <b>Total</b>   | <b>2 399</b> | <b>872</b> | <b>140</b> | <b>48</b> | <b>116</b> | <b>348</b> | <b>861</b> | <b>89</b> | <b>70</b> | <b>149</b> | <b>2 385</b> | <b>4 812</b> | <b>1 353</b> | <b>9 250</b>       | <b>8 699</b> |

Preliminar

Fuente: Dirección Regional de Agricultura - Madre de Dios

Elaboración: BCRP. Sucursal Cusco. Departamento de Estudios Económicos

ANEXO 2  
REGIÓN MADRE DE DIOS: PRODUCCIÓN AGROPECUARIA  
(Toneladas)

|                 | 2008   |        | 2009   |        |        |        |        |        |        |        |        |        | Enero - Noviembre |         |         |
|-----------------|--------|--------|--------|--------|--------|--------|--------|--------|--------|--------|--------|--------|-------------------|---------|---------|
|                 | Nov.   | Dic.   | Ene.   | Feb.   | Mar.   | Abr.   | May.   | Jun.   | Jul.   | Ago.   | Set.   | Oct.   | Nov.              | 2008    | 2009    |
| <b>AGRICOLA</b> |        |        |        |        |        |        |        |        |        |        |        |        |                   |         |         |
| Achiote         | 1      | 0      | 0      | 0      | 0      | 0      | 1      | 0      | 4      | 0      | 0      | 0      | 1                 | 10      | 6       |
| Araza           |        |        | 0      | 0      | 0      | 6      | 6      | 0      | 0      | 0      | 2      | 0      | 0                 | 0       | 14      |
| Arroz           | 0      | 9      | 872    | 3 463  | 1 977  | 478    | 7      | 14     | 0      | 0      | 0      | 0      | 0                 | 6 786   | 6 811   |
| Brachiaria      | 46 790 | 48 247 | 53 628 | 53 678 | 53 687 | 52 733 | 58 276 | 60 703 | 61 183 | 59 176 | 59 671 | 55 958 | 57 357            | 536 601 | 626 050 |
| Cacao           | 0      | 0      | 1      | 1      | 1      | 2      | 5      | 7      | 11     | 4      | 0      | 0      | 0                 | 46      | 32      |
| Café            | 0      | 0      | 0      | 1      | 3      | 9      | 3      | 8      | 4      | 0      | 0      | 0      | 0                 | 44      | 28      |
| Caigua          |        |        | 0      | 0      | 3      | 3      | 0      | 0      | 0      | 0      | 0      | 2      | 2                 | 0       | 10      |
| Caimito         | 4      | 0      | 0      | 0      | 0      | 0      | 0      | 6      | 38     | 23     | 17     | 0      | 4                 | 95      | 88      |
| Camote          | 22     | 11     | 10     | 5      | 20     | 19     | 18     | 15     | 14     | 19     | 9      | 15     | 18                | 218     | 162     |
| Caña de azucar  | 0      | 0      | 0      | 0      | 0      | 0      | 40     | 0      | 122    | 42     | 42     | 0      | 0                 | 352     | 246     |
| Carambola       | 10     | 0      | 6      | 16     | 8      | 12     | 11     | 8      | 7      | 6      | 6      | 0      | 0                 | 78      | 80      |
| Cocona          |        |        | 7      | 15     | 21     | 10     | 13     | 13     | 11     | 8      | 8      | 15     | 11                | 0       | 132     |
| Coco            | 26     | 21     | 18     | 11     | 29     | 49     | 40     | 76     | 90     | 38     | 32     | 46     | 19                | 444     | 448     |
| Coll o Repollo  | 3      | 3      | 1      | 2      | 1      | 4      | 3      | 3      | 4      | 4      | 4      | 3      | 4                 | 18      | 33      |
| Copoazú         |        |        | 0      | 0      | 15     | 19     | 37     | 0      | 0      | 0      | 0      | 0      | 0                 | 0       | 71      |
| Frijol          | 3      | 3      | 0      | 0      | 0      | 0      | 0      | 0      | 55     | 98     | 16     | 0      | 0                 | 231     | 169     |
| Lechuga         | 0      | 0      | 0      | 0      | 0      | 0      | 0      | 0      | 0      | 0      | 0      | 3      | 3                 | 20      | 6       |
| Lima            | 0      | 0      | 0      | 9      | 53     | 49     | 67     | 105    | 83     | 7      | 13     | 0      | 0                 | 480     | 386     |
| Limón ácido     | 35     | 29     | 31     | 42     | 52     | 48     | 67     | 64     | 51     | 26     | 11     | 8      | 12                | 515     | 412     |
| Maíz amarillo   | 2      | 16     | 1 697  | 4 495  | 1 996  | 528    | 6      | 0      | 261    | 296    | 50     | 0      | 0                 | 8 608   | 9 329   |
| Maíz choclo     | 0      | 59     | 57     | 124    | 0      | 0      | 0      | 0      | 63     | 0      | 0      | 0      | 0                 | 165     | 244     |
| Mandarina       | 0      | 0      | 0      | 0      | 18     | 43     | 82     | 111    | 82     | 28     | 7      | 0      | 0                 | 420     | 371     |
| Mango           | 142    | 122    | 21     | 0      | 0      | 0      | 0      | 0      | 0      | 0      | 0      | 14     | 114               | 164     | 149     |
| Maní Fruta      | 0      | 0      | 0      | 0      | 0      | 0      | 0      | 0      | 0      | 0      | 0      | 0      | 0                 | 1       | 0       |
| Marañón         | 25     | 0      | 0      | 0      | 3      | 3      | 6      | 6      | 7      | 9      | 18     | 7      | 4                 | 61      | 63      |
| Naranja         | 0      | 0      | 2      | 17     | 72     | 121    | 130    | 136    | 174    | 47     | 9      | 9      | 0                 | 834     | 717     |
| Palta           | 101    | 41     | 0      | 0      | 11     | 0      | 0      | 0      | 0      | 3      | 69     | 99     | 108               | 287     | 290     |
| Papaya          | 165    | 80     | 145    | 84     | 117    | 119    | 131    | 116    | 120    | 151    | 152    | 166    | 150               | 1 610   | 1 451   |
| Pasto torourco  | 0      | 0      | 0      | 0      | 0      | 0      | 0      | 0      | 0      | 0      | 0      | 0      | 0                 | 0       | 0       |
| Pasto yarahua   | 4 535  | 4 113  | 5 344  | 5 896  | 6 936  | 6 236  | 5 025  | 5 073  | 4 958  | 5 166  | 4 677  | 4 852  | 3 815             | 56 573  | 57 978  |
| Pepinillo       | 1      | 1      | 1      | 4      | 3      | 4      | 4      | 4      | 4      | 4      | 4      | 1      | 3                 | 36      | 36      |
| Pijuayo         | 0      | 0      | 48     | 83     | 214    | 139    | 41     | 44     | 0      | 0      | 0      | 0      | 0                 | 733     | 569     |
| Pimienta        | 0      | 0      | 0      | 0      | 0      | 0      | 0      | 0      | 4      | 0      | 4      | 0      | 0                 | 8       | 8       |
| Piña            | 414    | 194    | 20     | 0      | 0      | 0      | 10     | 18     | 12     | 94     | 211    | 329    | 360               | 1 212   | 1 054   |
| Plátano         | 1 024  | 998    | 976    | 723    | 787    | 842    | 816    | 846    | 888    | 903    | 1 018  | 883    | 880               | 10 139  | 9 562   |
| Rábano          | 0      | 0      | 0      | 0      | 0      | 0      | 0      | 0      | 0      | 0      | 0      | 0      | 0                 | 8       | 0       |
| Sandía          | 0      | 0      | 0      | 0      | 0      | 0      | 0      | 12     | 81     | 102    | 93     | 15     | 5                 | 217     | 308     |
| Soya            | 0      | 0      | 0      | 0      | 0      | 0      | 0      | 0      | 0      | 0      | 0      | 0      | 0                 | 46      | 0       |
| Tomate          | 5      | 5      | 0      | 0      | 0      | 0      | 11     | 11     | 6      | 5      | 5      | 5      | 0                 | 45      | 43      |
| Uncucha         | 35     | 14     | 10     | 23     | 16     | 26     | 23     | 51     | 19     | 72     | 18     | 20     | 39                | 371     | 317     |
| Yuca            | 795    | 723    | 747    | 579    | 727    | 634    | 657    | 654    | 629    | 705    | 790    | 693    | 635               | 8 119   | 7 450   |
| Zapallo         | 0      | 0      | 0      | 4      | 5      | 5      | 5      | 5      | 11     | 11     | 5      | 5      | 6                 | 33      | 62      |
| <b>PECUARIO</b> |        |        |        |        |        |        |        |        |        |        |        |        |                   |         |         |
| <b>CARNE</b>    |        |        |        |        |        |        |        |        |        |        |        |        |                   |         |         |
| ° Ave           | 239    | 252    | 225    | 237    | 222    | 232    | 235    | 235    | 240    | 210    | 203    | 227    | 210               | 1 568   | 2 476   |
| ° Vacuno        | 151    | 138    | 173    | 139    | 133    | 121    | 118    | 145    | 134    | 147    | 128    | 141    | 149               | 1 491   | 1 528   |
| ° Ovino         | 5      | 4      | 4      | 3      | 4      | 4      | 5      | 5      | 6      | 5      | 5      | 5      | 4                 | 46      | 50      |
| ° Porcino       | 19     | 21     | 21     | 21     | 20     | 23     | 17     | 24     | 25     | 26     | 24     | 26     | 20                | 167     | 247     |
| HUEVOS          | 29     | 28     | 53     | 21     | 20     | 22     | 21     | 22     | 22     | 23     | 27     | 26     | 26                | 282     | 279     |
| LECHE           | 290    | 299    | 250    | 248    | 234    | 250    | 253    | 258    | 262    | 260    | 263    | 276    | 259               | 3 059   | 2 813   |

Preliminar

Fuente: Dirección Regional de Agricultura - Madre de Dios

Elaboración: BCRP. Sucursal Cusco. Departamento de Estudios Económicos

ANEXO 3  
REGIÓN MADRE DE DIOS: PRODUCCIÓN PESQUERA  
(kg)

|                | 2008  |       | 2009  |        |       |       |       |       |        |        |       |       | Enero - Noviembre |        |        |
|----------------|-------|-------|-------|--------|-------|-------|-------|-------|--------|--------|-------|-------|-------------------|--------|--------|
|                | Nov.  | Dic.  | Ene.  | Feb.   | Mar.  | Abr.  | May.  | Jun.  | Jul.   | Ago.   | Set.  | Oct.  | Nov.              | 2008   | 2009   |
| <b>FRESCO</b>  |       |       |       |        |       |       |       |       |        |        |       |       |                   |        |        |
| Mota           | 4 118 | 2 495 | 9 723 | 14 240 | 2 412 | 2 919 | 5 768 | 6 006 | 14 429 | 12 500 | 9 544 | 9 366 | 3 539             | 42 446 | 90 446 |
| Yahuarachi     | 5 555 | 3 812 | 4 605 | 3 240  | 2 557 | 4 609 | 3 022 | 2 613 | 3 302  | 6 566  | 6 257 | 6 162 | 3 619             | 42 052 | 46 552 |
| Boquichico     | 2 269 | 3 605 | 2 539 | 1 621  | 1 551 | 2 698 | 1 444 | 2 343 | 2 144  | 2 217  | 3 898 | 4 405 | 2 338             | 35 301 | 27 198 |
| Doncella       | 4 695 | 1 140 | 1 981 | 948    | 1 003 | 1 680 | 1 396 | 1 158 | 829    | 2 315  | 2 194 | 2 757 | 2 297             | 29 858 | 18 558 |
| Zúngaro        | 2 233 | 2 596 | 1 951 | 1 653  | 871   | 4 617 | 4 942 | 1 658 | 1 574  | 1 882  | 2 114 | 2 818 | 2 172             | 37 635 | 26 252 |
| Yulilla        | 984   | 1 561 | 503   | 475    | 539   | 952   | 1 086 | 1 334 | 1 841  | 1 772  | 2 291 | 2 308 | 1 885             | 21 367 | 14 986 |
| Gamitana       | 569   | 1 247 | 2 127 | 1 707  | 3 058 | 2 125 | 980   | 4 221 | 6 569  | 125    | 3 031 | 2 347 | 1 204             | 21 336 | 27 494 |
| Paco           | 4 443 | 3 136 | 449   | 1 378  | 3 614 | 2 198 | 2 585 | 2 851 | 2 484  | 4 600  | 2 491 | 6 409 | 3 995             | 31 877 | 33 054 |
| Puma zúngaro   | 2 026 | 774   | 583   | 265    | 346   | 651   | 274   | 1 156 | 1 130  | 925    | 1 073 | 1 369 | 1 154             | 8 838  | 8 926  |
| Chambira       | 591   | 889   | 802   | 208    | 139   | 244   | 372   | 892   | 1 158  | 717    | 752   | 615   | 609               | 5 851  | 6 508  |
| Otras especies | 6 408 | 3 263 | 3 063 | 1 163  | 1 017 | 5 102 | 4 473 | 5 060 | 5 346  | 6 075  | 6 673 | 4 836 | 4 368             | 58 679 | 47 176 |

Preliminar

Fuente: Dirección Regional de la Producción - Madre de Dios

Elaboración: BCRP. Sucursal Cusco. Departamento de Estudios Económicos

## ANEXO 4

## REGIÓN MADRE DE DIOS: PRODUCCIÓN MINERA

|                            | 2008      |           | 2009      |           |           |           |           |           |           |           |           |           | Enero - Noviembre |            |            |
|----------------------------|-----------|-----------|-----------|-----------|-----------|-----------|-----------|-----------|-----------|-----------|-----------|-----------|-------------------|------------|------------|
|                            | Nov.      | Dic.      | Ene.      | Feb.      | Mar.      | Abr.      | May.      | Jun.      | Jul.      | Ago.      | Set.      | Oct.      | Nov               | 2008       | 2009       |
| <b>MINERÍA METÁLICA 1/</b> |           |           |           |           |           |           |           |           |           |           |           |           |                   |            |            |
| <b>PRODUCCIÓN TOTAL:</b>   |           |           |           |           |           |           |           |           |           |           |           |           |                   |            |            |
| Concentrado Metálico:      |           |           |           |           |           |           |           |           |           |           |           |           |                   |            |            |
| Oro ( gr )                 | 1 559 975 | 1 486 585 | 1 273 699 | 1 182 879 | 1 502 214 | 1 524 240 | 1 438 621 | 1 554 777 | 1 475 031 | 1 445 459 | 1 458 181 | 1 437 072 | 1 519 887         | 15 298 202 | 15 812 060 |

Preliminar

1/ Contenido fino

Fuente: Ministerio de Energía y Minas

Elaboración: BCRP. Sucursal Cusco. Departamento de Estudios Económicos

ANEXO 5  
**REGIÓN MADRE DE DIOS: GENERACIÓN Y VENTA DE ENERGÍA ELÉCTRICA**  
(MW.h.)

|                                      | 2008         |              | 2009         |              |              |              |              |              |              |              |              |              |              | Enero - Noviembre |               |
|--------------------------------------|--------------|--------------|--------------|--------------|--------------|--------------|--------------|--------------|--------------|--------------|--------------|--------------|--------------|-------------------|---------------|
|                                      | Nov.         | Dic.         | Ene.         | Feb.         | Mar.         | Abr.         | May.         | Jun.         | Jul.         | Ago.         | Set.         | Oct.         | Nov.         | 2008              | 2009          |
| <b>TOTAL GENERACIÓN DE ENERGÍA</b>   |              |              |              |              |              |              |              |              |              |              |              |              |              |                   |               |
| Térmica                              | 3 076        | 2 825        | 2 196        | 838          | 619          | 642          | 254          | 209          | 306          | 169          | 175          | 1 253        | 725          | 30 153            | 7 386         |
| <b>TOTAL VENTA ENERGÍA ELÉCTRICA</b> | <b>2 616</b> | <b>2 323</b> | <b>2 334</b> | <b>2 309</b> | <b>2 298</b> | <b>2 556</b> | <b>2 645</b> | <b>2 390</b> | <b>2 562</b> | <b>2 859</b> | <b>3 056</b> | <b>2 651</b> | <b>3 018</b> | <b>25 046</b>     | <b>28 678</b> |
| MERCADO REGULADO                     | 2 616        | 2 323        | 2 334        | 2 309        | 2 298        | 2 556        | 2 645        | 2 390        | 2 562        | 2 859        | 3 056        | 2 651        | 3 018        | 25 046            | 28 678        |
| Media Tensión                        | 562          | 494          | 483          | 501          | 459          | 518          | 567          | 470          | 518          | 589          | 640          | 533          | 588          | 5 486             | 5 866         |
| Baja Tensión                         | 2 054        | 1 829        | 1 851        | 1 808        | 1 839        | 2 038        | 2 078        | 1 920        | 2 044        | 2 270        | 2 416        | 2 118        | 2 430        | 19 560            | 22 812        |
| °Alumbrado Público                   | 138          | 145          | 130          | 130          | 128          | 126          | 134          | 152          | 152          | 138          | 156          | 129          | 117          | 1 502             | 1 492         |
| °No Residencial                      | 606          | 528          | 514          | 526          | 511          | 581          | 598          | 541          | 576          | 660          | 691          | 618          | 692          | 5 709             | 6 508         |
| °Residencial                         | 1 310        | 1 156        | 1 207        | 1 152        | 1 200        | 1 331        | 1 346        | 1 227        | 1 316        | 1 472        | 1 569        | 1 371        | 1 621        | 12 349            | 14 812        |

Preliminar

Fuente: Electro Sur Este S.A.A.

Elaboración: BCRP, Sucursal Cusco, Departamento de Estudios Económicos

ANEXO 6  
REGIÓN MADRE DE DIOS: EXPORTACIONES SEGÚN GRUPOS DE PRODUCTOS

(Valor FOB en miles de US dólares)

|  | 2008         |              | 2 009        |              |              |              |              |              |              |              |              |              |              | Enero - Noviembre |               |
|--|--------------|--------------|--------------|--------------|--------------|--------------|--------------|--------------|--------------|--------------|--------------|--------------|--------------|-------------------|---------------|
|  | Nov.         | Dic.         | Ene.         | Feb.         | Mar.         | Abr.         | May.         | Jun.         | Jul.         | Ago.         | Set.         | Oct.         | Nov.         | 2008              | 2009          |
| PRODUCTOS TRADICIONALES                | 1 412        | 2 193        | 1 518        | 1 298        | 1 740        | 1 562        | 1 642        | 2 002        | 2 345        | 2 462        | 2 721        | 2 768        | 2 578        | 4 237             | 22 636        |
| °Mineros                               | 1 412        | 2 193        | 1 518        | 1 298        | 1 740        | 1 562        | 1 642        | 2 002        | 2 345        | 2 462        | 2 721        | 2 768        | 2 578        | 4 237             | 22 636        |
| PRODUCTOS NO TRADICIONALES             | 1 403        | 1 318        | 869          | 902          | 729          | 880          | 750          | 708          | 985          | 1 059        | 1 486        | 1 739        | 1 887        | 8 747             | 11 994        |
| °Agropecuario                          | 885          | 253          | 112          | 259          | 0            | 153          | 337          | 425          | 676          | 470          | 688          | 618          | 766          | 4 304             | 4 504         |
| °Pesqueros                             | 0            | 0            | 0            | 0            | 0            | 0            | 0            | 0            | 0            | 1            | 0            | 0            | 0            | 0                 | 1             |
| °Textiles                              | 7            | 0            | 4            | 10           | 0            | 0            | 0            | 0            | 0            | 0            | 0            | 0            | 0            | 12                | 14            |
| °Maderas y papeles, y sus manufacturas | 271          | 1 065        | 753          | 633          | 729          | 727          | 413          | 282          | 309          | 587          | 782          | 1 119        | 1 121        | 3 896             | 7 455         |
| °Químicos                              | 0            | 0            | 0            | 0            | 0            | 0            | 0            | 0            | 0            | 0            | 16           | 2            | 0            | 0                 | 18            |
| °Minerales no metálica                 | 0            | 0            | 0            | 0            | 0            | 0            | 0            | 0            | 0            | 0            | 0            | 0            | 0            | 0                 | 0             |
| °Sidero-metalúrgicos y joyería         | 0            | 0            | 0            | 0            | 0            | 0            | 0            | 0            | 0            | 0            | 0            | 0            | 0            | 0                 | 0             |
| °Metal mecánicos                       | 0            | 0            | 0            | 0            | 0            | 0            | 0            | 0            | 0            | 1            | 0            | 0            | 0            | 0                 | 1             |
| °Otros                                 | 240          | 0            | 0            | 0            | 0            | 0            | 0            | 1            | 0            | 0            | 0            | 0            | 0            | 535               | 1             |
| <b>TOTAL</b>                           | <b>2 815</b> | <b>3 511</b> | <b>2 387</b> | <b>2 200</b> | <b>2 469</b> | <b>2 442</b> | <b>2 392</b> | <b>2 710</b> | <b>3 330</b> | <b>3 521</b> | <b>4 207</b> | <b>4 507</b> | <b>4 465</b> | <b>12 984</b>     | <b>34 630</b> |

Preliminar

Fuente :Superintendencia Nacional de Administración Tributaria - SUNAT

Elaboración: BCRP. Sucursal Cusco. Departamento de Estudios Económicos



## ANEXO 7

## REGIÓN MADRE DE DIOS: IMPORTACIONES SEGÚN USO O DESTINO ECONÓMICO

(Valor FOB en miles de US dólares)

|                                     | 2008       |            | 2009       |            |            |           |            |            |            |            |            |            |            | Enero - Noviembre |              |
|-------------------------------------|------------|------------|------------|------------|------------|-----------|------------|------------|------------|------------|------------|------------|------------|-------------------|--------------|
|                                     | Nov.       | Dic.       | Ene.       | Feb.       | Mar.       | Abr.      | May.       | Jun.       | Jul.       | Ago.       | Set.       | Oct.       | Nov.       | 2008              | 2009         |
| 1. BIENES DE CONSUMO                | 1          | 0          | 4          | 0          | 0          | 11        | 12         | 13         | 39         | 113        | 81         | 0          | 0          | 12                | 273          |
| No duraderos                        | 0          | 0          | 0          | 0          | 0          | 11        | 12         | 13         | 39         | 113        | 81         | 0          | 0          | 0                 | 269          |
| Duraderos                           | 1          | 0          | 4          | 0          | 0          | 0         | 0          | 0          | 0          | 0          | 0          | 0          | 0          | 12                | 4            |
| 2. INSUMOS                          | 328        | 44         | 545        | 614        | 283        | 51        | 38         | 29         | 81         | 141        | 142        | 282        | 303        | 1 512             | 2 509        |
| Combustible, lubricantes y conexos  | 0          | 0          | 0          | 0          | 0          | 0         | 0          | 0          | 0          | 0          | 0          | 0          | 0          | 0                 | 0            |
| Materias primas para la agricultura | 0          | 0          | 0          | 0          | 0          | 0         | 0          | 0          | 0          | 0          | 0          | 0          | 0          | 0                 | 0            |
| Materias primas para la industria   | 328        | 44         | 545        | 614        | 283        | 51        | 38         | 29         | 81         | 141        | 142        | 282        | 303        | 1 512             | 2 509        |
| 3. BIENES DE CAPITAL                | 137        | 58         | 76         | 52         | 334        | 0         | 126        | 215        | 224        | 77         | 65         | 175        | 130        | 1 384             | 1 474        |
| Materiales de construcción          | 137        | 0          | 67         | 52         | 68         | 0         | 81         | 136        | 134        | 74         | 8          | 175        | 0          | 1 003             | 795          |
| Para la agricultura                 | 0          | 0          | 0          | 0          | 6          | 0         | 0          | 0          | 0          | 0          | 1          | 0          | 0          | 15                | 7            |
| Para la industria                   | 0          | 13         | 9          | 0          | 38         | 0         | 21         | 79         | 0          | 3          | 19         | 0          | 20         | 149               | 189          |
| Equipos de transporte               | 0          | 45         | 0          | 0          | 222        | 0         | 24         | 0          | 90         | 0          | 37         | 0          | 110        | 217               | 483          |
| 4. OTROS BIENES                     | 0          | 0          | 0          | 0          | 0          | 0         | 0          | 0          | 0          | 0          | 0          | 0          | 0          | 0                 | 0            |
| <b>TOTAL IMPORTACIONES</b>          | <b>466</b> | <b>102</b> | <b>625</b> | <b>666</b> | <b>617</b> | <b>62</b> | <b>176</b> | <b>257</b> | <b>344</b> | <b>331</b> | <b>288</b> | <b>457</b> | <b>433</b> | <b>2 908</b>      | <b>4 256</b> |

Preliminar

Nota: Comprende las importaciones tramitadas por la Aduana de Puerto Maldonado

Fuente :Superintendencia Nacional de Administración Tributaria - SUNAT

Elaboración: BCRP. Sucursal Cusco. Departamento de Estudios Económicos

ANEXO 8  
**REGIÓN MADRE DE DIOS: INGRESOS CORRIENTES DEL GOBIERNO CENTRAL**  
(Miles de nuevos soles)

|  | 2008         |              | 2009         |              |              |              |              |              |              |              |              |              |              | Enero - Noviembre |               |
|--|--------------|--------------|--------------|--------------|--------------|--------------|--------------|--------------|--------------|--------------|--------------|--------------|--------------|-------------------|---------------|
|  | Nov.         | Dic.         | Ene.         | Feb.         | Mar.         | Abr.         | May.         | Jun.         | Jul.         | Ago.         | Set.         | Oct.         | Nov          | 2008              | 2009          |
| 1. Impuesto a la Renta                 | 1 525        | 1 594        | 1 841        | 1 649        | 1 783        | 1 655        | 610          | 1 396        | 1 479        | 1 652        | 1 706        | 1 626        | 1 668        | 16 365            | 17 065        |
| 2. Impuestos a la Producción y Consumo | 512          | 917          | 500          | 1 122        | 512          | 631          | 214          | 766          | 523          | 504          | 1 001        | 496          | 840          | 5 847             | 7 088         |
| - I.G.V.                               | 503          | 906          | 500          | 1 116        | 507          | 624          | 214          | 759          | 516          | 498          | 993          | 488          | 832          | 5 756             | 7 047         |
| ° Operaciones Internas                 | 444          | 565          | 399          | 539          | 416          | 334          | 94           | 574          | 392          | 356          | 425          | 348          | 454          | 4 046             | 4 331         |
| ° Operaciones Externas                 | 59           | 341          | 101          | 577          | 91           | 290          | 120          | 185          | 124          | 142          | 568          | 140          | 378          | 1 710             | 2 716         |
| - I.S.C.                               | 9            | 11           | 0            | 6            | 5            | 7            | 0            | 7            | 7            | 6            | 8            | 8            | 8            | 91                | 41            |
| 3. Impuesto a la Importación           | 8            | 30           | 21           | 36           | 14           | 19           | 15           | 18           | 20           | 58           | 38           | 8            | 22           | 216               | 269           |
| 4. Otros Ingresos                      | 208          | 355          | 218          | 209          | 247          | 400          | 177          | 310          | 284          | 315          | 318          | 278          | 273          | 2 850             | 3 012         |
| <b>TOTAL</b>                           | <b>2 253</b> | <b>2 896</b> | <b>2 580</b> | <b>3 016</b> | <b>2 556</b> | <b>2 705</b> | <b>1 016</b> | <b>2 490</b> | <b>2 306</b> | <b>2 529</b> | <b>3 063</b> | <b>2 408</b> | <b>2 803</b> | <b>25 278</b>     | <b>27 434</b> |

Fuente: Superintendencia Nacional de Administración Tributaria - SUNAT

Elaboración: BCRP. Sucursal Cusco. Departamento de Estudios Económicos

ANEXO 9  
**REGIÓN MADRE DE DIOS: EJECUCIÓN PRESUPUESTAL DE GASTOS DEL GOBIERNO REGIONAL**  
(Miles de nuevos soles)

|   | 2008          |               | 2009         |               |               |               |               |               |               |               |               |               |               | Enero - Noviembre |                |
|---|---------------|---------------|--------------|---------------|---------------|---------------|---------------|---------------|---------------|---------------|---------------|---------------|---------------|-------------------|----------------|
|   | Nov.          | Dic.          | Ene.         | Feb.          | Mar.          | Abr.          | May.          | Jun.          | Jul.          | Ago.          | Set.          | Oct.          | Nov.          | 2 008             | 2 009          |
| GASTOS CORRIENTES                               | 6 616         | 8 449         | 6 072        | 7 537         | 7 193         | 7 661         | 6 848         | 6 991         | 10 709        | 6 799         | 6 721         | 7 208         | 7 233         | 70 704            | 80 972         |
| ° PERSONAL Y OBLIGACIONES SOCIALES              | 4 776         | 5 386         | 4 586        | 5 700         | 5 023         | 5 058         | 4 942         | 4 753         | 6 242         | 4 781         | 4 718         | 5 068         | 4 847         | 52 420            | 55 718         |
| ° PENSIONES Y OTRAS PRESTACIONES SOCIALES       | 324           | 507           | 334          | 447           | 333           | 338           | 330           | 331           | 527           | 333           | 329           | 337           | 333           | 3 789             | 3 972          |
| ° BIENES Y SERVICIOS                            | 1 364         | 2 284         | 1 032        | 1 270         | 1 717         | 2 044         | 1 456         | 1 727         | 1 732         | 1 565         | 1 527         | 1 548         | 1 900         | 12 675            | 17 518         |
| ° OTROS GASTOS                                  | 152           | 272           | 120          | 120           | 120           | 221           | 120           | 180           | 2 208         | 120           | 147           | 255           | 153           | 1 820             | 3 764          |
|   |               |               |              |               |               |               |               |               |               |               |               |               |               | 0                 | 0              |
| GASTOS DE CAPITAL                               | 7 776         | 9 191         | 2 306        | 3 101         | 7 273         | 9 906         | 6 509         | 3 945         | 5 075         | 5 620         | 7 717         | 9 671         | 22 745        | 38 458            | 83 868         |
| ° ADQUISICIÓN DE ACTIVOS NO FINANCIEROS         | 7 616         | 9 145         | 2 306        | 3 101         | 7 273         | 9 906         | 6 509         | 3 945         | 5 075         | 5 620         | 5 474         | 9 671         | 11 920        | 37 586            | 70 800         |
| Planeamiento, gestión y reserva de contingencia | 632           | 1 298         | 932          | 988           | 1 168         | 7 055         | 999           | 1 278         | 2 089         | 1 995         | 1 534         | 5 929         | 5 319         | 4 611             | 29 286         |
| Orden publico y seguridad                       | 0             | 0             | 0            | 0             | 0             | 0             | 0             | 0             | 0             | 0             | 0             | 0             | 0             | 0                 | 0              |
| Defensa y seguridad nacional                    | 16            | 150           | 2            | 0             | 8             | 20            | 16            | 9             | 2             | 124           | 206           | 501           | 433           | 1 161             | 1 321          |
| Justicia  | 0             | 0             | 0            | 0             | 0             | 0             | 0             | 0             | 0             | 0             | 0             | 0             | 0             | 0                 | 0              |
| Trabajo   | 0             | 0             | 0            | 0             | 0             | 0             | 0             | 0             | 0             | 0             | 0             | 0             | 0             | 0                 | 0              |
| Comercio  | 0             | 0             | 0            | 0             | 0             | 0             | 0             | 0             | 0             | 0             | 0             | 0             | 0             | 0                 | 0              |
| Turismo   | 82            | 22            | 7            | 11            | 25            | 37            | 6             | 9             | 5             | 0             | 0             | 2             | 0             | 157               | 102            |
| Agropecuaria                                    | 314           | 293           | 72           | 138           | 178           | 256           | 281           | 314           | 150           | 414           | 246           | 477           | 213           | 2 298             | 2 739          |
| Pesca   | 59            | 39            | 15           | 26            | 44            | 46            | 36            | 54            | 36            | 41            | 45            | 34            | 52            | 264               | 429            |
| Energía   | 32            | 461           | 31           | 109           | 88            | 30            | 234           | 53            | 125           | 60            | 1             | 74            | 328           | 362               | 1 133          |
| Minería   | 0             | 0             | 0            | 0             | 0             | 0             | 0             | 0             | 0             | 0             | 0             | 0             | 0             | 0                 | 0              |
| Industria                                       | 17            | 0             | 0            | 0             | 0             | 0             | 0             | 0             | 0             | 4             | 1             | 2             | 0             | 203               | 7              |
| Transporte                                      | 1 812         | 4 886         | 634          | 1 132         | 3 353         | 1 463         | 1 456         | 971           | 1 237         | 1 484         | 2 271         | 1 544         | 1 775         | 14 955            | 17 320         |
| Comunicaciones                                  | 0             | 0             | 0            | 0             | 0             | 0             | 0             | 46            | 90            | 60            | 55            | 11            | 10            | 0                 | 272            |
| Medio ambiente                                  | 0             | 0             | 54           | 387           | 289           | 180           | 145           | 192           | 214           | 130           | 99            | 106           | 161           | 0                 | 1 957          |
| Saneamiento                                     | 231           | 119           | 0            | 11            | 403           | 94            | 84            | 72            | 21            | 59            | 14            | 492           | 3 071         | 868               | 4 321          |
| Vivienda y desarrollo urbano                    | 0             | 0             | 0            | 3             | 12            | 0             | 0             | 4             | 0             | 0             | 0             | 1             | 0             | 0                 | 20             |
| Salud   | 3 281         | 622           | 15           | 44            | 350           | 66            | 238           | 364           | 466           | 387           | 363           | 44            | 88            | 6 781             | 2 425          |
| Cultura y deporte                               | 0             | 0             | 17           | 48            | 51            | 8             | 1 334         | 0             | 8             | 20            | 0             | 11            | 12            | 0                 | 1 509          |
| Educación                                       | 1 126         | 1 232         | 522          | 191           | 1 284         | 618           | 1 648         | 545           | 618           | 842           | 639           | 442           | 458           | 4 132             | 7 807          |
| Protección social                               | 14            | 23            | 5            | 13            | 20            | 33            | 32            | 34            | 14            | 0             | 0             | 1             | 0             | 1 794             | 152            |
| ° DONACIONES Y TRANSFERENCIAS                   | 160           | 46            | 0            | 0             | 0             | 0             | 0             | 0             | 0             | 0             | 2 243         | 0             | 10 825        | 872               | 13 068         |
| <b>TOTAL</b>                                    | <b>14 392</b> | <b>17 640</b> | <b>8 378</b> | <b>10 638</b> | <b>14 466</b> | <b>17 567</b> | <b>13 357</b> | <b>10 936</b> | <b>15 784</b> | <b>12 419</b> | <b>14 438</b> | <b>16 879</b> | <b>29 978</b> | <b>109 162</b>    | <b>164 840</b> |

Fuente: Ministerio de Economía y Finanzas (SIAF-SP)

Elaboración: BCRP. Sucursal Cusco. Departamento de Estudios Económicos

ANEXO 10  
**REGIÓN MADRE DE DIOS: DEPÓSITOS EN EL SISTEMA FINANCIERO**  
(Saldos en miles de nuevos soles)

|                                     | 2008          |               | 2009          |               |                |                |                |               |               |                |                |               |                |
|-------------------------------------|---------------|---------------|---------------|---------------|----------------|----------------|----------------|---------------|---------------|----------------|----------------|---------------|----------------|
|                                     | Nov.          | Dic.          | Ene.          | Feb.          | Mar.           | Abr.           | May.           | Jun.          | Jul.          | Ago.           | Set.           | Oct.          | Nov.           |
| I. EMPRESAS BANCARIAS               | 58 562        | 54 384        | 53 930        | 52 581        | 87 079         | 77 939         | 87 431         | 58 877        | 65 721        | 106 250        | 81 476         | 56 683        | 67 835         |
| Banco de Crédito                    | 37 771        | 33 382        | 32 349        | 30 458        | 64 551         | 56 861         | 67 012         | 36 285        | 43 884        | 83 828         | 58 269         | 34 965        | 44 276         |
| Interbank                           | 16 402        | 16 348        | 16 535        | 16 931        | 17 312         | 16 263         | 15 161         | 16 992        | 16 616        | 17 150         | 17 462         | 16 159        | 17 423         |
| Financiero                          | --            | --            | --            | --            | --             | --             | --             | --            | --            | --             | --             | 2             | 3              |
| Mibanco                             | 4 389         | 4 654         | 5 046         | 5 192         | 5 216          | 4 815          | 5 258          | 5 600         | 5 221         | 5 272          | 5 745          | 5 557         | 6 133          |
| II. INST. MICROFINANC. NO BANCARIAS | 31 000        | 29 987        | 30 036        | 31 008        | 31 290         | 30 827         | 30 678         | 31 846        | 32 972        | 34 479         | 35 404         | 35 765        | 37 942         |
| Caja Municipal Cusco                | 5 850         | 5 900         | 6 533         | 6 818         | 6 557          | 6 630          | 6 158          | 6 936         | 7 342         | 8 261          | 8 931          | 8 142         | 8 840          |
| Caja Municipal Arequipa             | 8 841         | 8 730         | 8 455         | 8 372         | 8 824          | 8 435          | 8 942          | 9 240         | 10 038        | 10 353         | 9 948          | 10 796        | 11 388         |
| Caja Municipal Tacna                | 16 309        | 15 357        | 15 048        | 15 818        | 15 909         | 15 762         | 15 578         | 15 670        | 15 592        | 15 865         | 16 525         | 16 827        | 17 714         |
| <b>TOTAL</b>                        | <b>89 562</b> | <b>84 371</b> | <b>83 966</b> | <b>83 589</b> | <b>118 369</b> | <b>108 766</b> | <b>118 109</b> | <b>90 723</b> | <b>98 693</b> | <b>140 729</b> | <b>116 880</b> | <b>92 448</b> | <b>105 777</b> |
| TOTAL M/N                           | 59 961        | 60 621        | 60 315        | 59 270        | 62 862         | 62 580         | 60 553         | 65 398        | 66 157        | 64 768         | 66 172         | 68 792        | 75 122         |
| TOTAL M/E                           | 29 601        | 23 750        | 23 651        | 24 319        | 55 507         | 46 186         | 57 556         | 25 325        | 32 536        | 75 961         | 50 708         | 23 656        | 30 655         |

Fuente: Superintendencia de Banca y Seguros - SBS

Elaboración: BCRP. Sucursal Cusco. Departamento de Estudios Económicos

ANEXO 11  
**REGIÓN MADRE DE DIOS: CRÉDITOS DEL SISTEMA FINANCIERO**  
(Saldos en miles de nuevos soles)

|                                     | 2008           |                | 2009           |                |                |                |                |                |                |                |                |                |                |
|-------------------------------------|----------------|----------------|----------------|----------------|----------------|----------------|----------------|----------------|----------------|----------------|----------------|----------------|----------------|
|                                     | Nov.           | Dic.           | Ene.           | Feb.           | Mar.           | Abr.           | May.           | Jun.           | Jul.           | Ago.           | Set.           | Oct.           | Nov.           |
| I. EMPRESAS BANCARIAS               | 65 248         | 68 283         | 71 024         | 73 416         | 73 805         | 73 910         | 74 417         | 75 059         | 76 101         | 77 302         | 80 492         | 81 560         | 83 025         |
| Banco de Crédito                    | 19 666         | 19 838         | 20 394         | 21 080         | 20 901         | 20 824         | 20 481         | 20 644         | 20 770         | 22 148         | 23 377         | 23 766         | 24 336         |
| Interbank                           | 11 141         | 11 685         | 12 040         | 12 339         | 12 870         | 13 207         | 13 386         | 13 963         | 14 501         | 13 861         | 15 083         | 15 246         | 15 622         |
| Financiero                          | --             | --             | --             | --             | --             | --             | --             | --             | --             | --             | --             | --             | 17             |
| Mibanco                             | 34 441         | 36 760         | 38 590         | 39 997         | 40 034         | 39 879         | 40 550         | 40 452         | 40 830         | 41 293         | 42 032         | 42 548         | 43 050         |
| II. INST. MICROFINANC. NO BANCARIAS | 166 425        | 172 148        | 175 184        | 181 334        | 184 951        | 189 466        | 193 926        | 198 712        | 202 516        | 206 908        | 209 655        | 212 611        | 215 839        |
| Caja Municipal Cusco                | 38 756         | 39 156         | 39 626         | 41 277         | 41 443         | 42 355         | 42 995         | 43 469         | 43 921         | 46 067         | 47 573         | 48 844         | 50 030         |
| Caja Municipal Arequipa             | 51 154         | 54 103         | 56 487         | 58 778         | 60 190         | 61 676         | 63 505         | 64 501         | 65 202         | 65 425         | 65 303         | 65 750         | 65 735         |
| Caja Municipal Tacna                | 76 515         | 78 889         | 79 071         | 81 279         | 83 318         | 85 435         | 87 426         | 90 742         | 93 393         | 95 416         | 96 331         | 97 379         | 99 294         |
| Edpyme Efectiva                     | --             | --             | --             | --             | --             | --             | --             | --             | --             | --             | 448            | 638            | 780            |
| III. EMPRESAS FINANCIERAS           | 987            | 1 161          | 1 105          | 1 079          | 1 085          | 1 114          | 1 140          | 1 158          | 1 176          | 1 149          | 1 137          | 1 089          | 1 054          |
| Financiera TFC                      | 987            | 1 161          | 1 105          | 1 079          | 1 085          | 1 114          | 1 140          | 1 158          | 1 176          | 1 149          | 1 137          | 1 089          | 1 054          |
| <b>T O T A L</b>                    | <b>232 660</b> | <b>241 592</b> | <b>247 313</b> | <b>255 829</b> | <b>259 841</b> | <b>264 490</b> | <b>269 483</b> | <b>274 929</b> | <b>279 793</b> | <b>285 359</b> | <b>291 284</b> | <b>295 260</b> | <b>299 918</b> |
| TOTAL M/N                           | 195 184        | 204 861        | 211 258        | 220 083        | 226 536        | 233 710        | 239 307        | 245 170        | 250 067        | 255 229        | 260 998        | 265 548        | 271 213        |
| TOTAL M/E                           | 37 476         | 36 731         | 36 055         | 35 746         | 33 305         | 30 780         | 30 176         | 29 759         | 29 726         | 30 130         | 30 286         | 29 712         | 28 705         |

Fuente: Superintendencia de Banca y Seguros - SBS

Elaboración: BCRP. Sucursal Cusco. Departamento de Estudios Económicos

|  | Fuente de información general                                   | Fuente de información específica          | Nombre del documento y/o archivo   | Página Web  |
|--|---|---|--|---|
| Sector Agropecuario  | Dirección Regional de Agricultura Madre de Dios                 | Dirección de Información Agraria          | Producción y Siembras de los Principales Cultivos                            |   |
|  | INRENA  | Dirección de Información Agraria          | Producción Total Mensual de Castaña  |   |
| Pesca  | Ministerio de la Producción. D.R. Madre de Dios                 | Dirección de Extracción y Pesca Artesanal | Información Estadística de Productos Hidrobiológicos                         |   |
| Minería  | Ministerio de Energía y Minas                                   | Dirección General de Minería              | Boletín Mensual de Minería   | <a href="http://www.mem.gob.pe">www.mem.gob.pe</a>                          |
| Electricidad y Agua  | Electro Sur Este S.A.A.   | División de Facturación                   | Generación propia de Energía MW.h<br>Venta de Energía en MW.h                |   |
|  | Empresa Municipal de Agua Potable y Alcantarillado de Tambopata | EMAPAT S.R.L.                             | Reporte mensualizado de la producción, distribución y facturación            |   |
| Turismo  | Ministerio de Comercio Exterior y Turismo                       | Dirección Regional de Turismo             | Indices Mensuales de Ocupabilidad de Establecimientos de Hospedaje Colectivo | <a href="http://www.mincetur.gob.pe">www.mincetur.gob.pe</a>                |
| Afilaciones por AFPs   | Superintendencia de Banca y Seguros                             | Boletín Estadístico de AFPs               | Número de Afiliados Activos por AFPs   | <a href="http://www.sbs.gob.pe">www.sbs.gob.pe</a>                          |
| Recaudación tributaria   | SUNAT   | Nota Tributaria                           | Ingresos Recaudados por la Sunat   | <a href="http://www.sunat.gob.pe">www.sunat.gob.pe</a>                      |
| Gobierno Regional  | Ministerio de Economía y Finanzas                               | Transparencia Económica                   | Gobiernos Nacional y Regionales (SIAF-SP)                                    | <a href="http://www.mef.gob.pe">www.mef.gob.pe</a>                          |
| Sistema financiero regional  | Superintendencia de Banca y Seguros                             | Boletín Estadístico de Banca Múltiple     | Créditos Directos y Depósitos por Oficina                                    | Desde octubre de 2005<br><a href="http://www.sbs.gob.pe">www.sbs.gob.pe</a> |
| Comentario:  |   |   |  |   |
| 1.- Las cifras y series estadísticas que se incluyen en la Síntesis Económica, han sido proporcionadas por las distintas fuentes de información mediante documentos impresos y archivos informáticos. La Sucursal Cusco del BCRP no realiza modificaciones ni alteraciones a estas cifras, por lo que cualquier reajuste o cambio posterior puede dar lugar a diferencias en los datos que se presentan en la Síntesis Económica y las cifras (reajustadas y modificadas), que podrían ofrecer las fuentes de información. Los reajustes y modificaciones de las cifras son de absoluta competencia y responsabilidad de las fuentes de información. |   |   |  |   |
| 2.- Debido a la significativa volatilidad ( alta varianza) de las series económicas a nivel regional, el análisis cualitativo de la Síntesis Económica se realiza considerando la variación absoluta, y la variación relativa.   |   |   |  |   |

## VI. FICHA TÉCNICA

### Metodología del Cálculo del Indicador de Actividad Económica Regional de Madre de Dios

El Indicador de Actividad Económica Regional es un indicador parcial de corto plazo, que busca medir el desenvolvimiento de la economía regional, a partir de la evolución de la actividad de los principales sectores. Los sectores considerados representan el 60,4 por ciento del Valor Agregado Bruto de la región, publicado por el INEI.

La variación del indicador regional, se obtiene mediante la agregación ponderada de la variación de los índices sectoriales, utilizando como factor de ponderación la estructura porcentual del Valor Agregado Bruto (VAB) anual del año 2007, elaborado por el INEI.

$$\text{Var. \% IAE} = \sum_{i=1}^n \text{Var. \% sector } i(t) * w_i$$

Var. % sector  $i$  = Variación porcentual del sector  $i$  del período (mes)  $t$ .

$n$  = Número de sectores que componen el índice  
 $w_i$  = Peso relativo ponderado del sector  $i$  en base a su contribución al VAB regional 2007.

Con mediciones directas se obtienen los indicadores de los sectores: agropecuario, pesca y, minería. Por métodos indirectos de estimación, se calculan los indicadores asociados a electricidad y agua, servicios gubernamentales y, servicios financieros.

#### Características del procedimiento:

- a) La clasificación de los sectores productivos se basa en la Clasificación Industrial Internacional Uniforme (CIIU-Revisión 3).
  - b) Las fuentes de la información sectorial son:
    - Para el sector agropecuario, la información es proporcionada por el Ministerio de Agricultura.
    - En el sector pesca, la fuente de información es la Dirección Regional de la Producción de Madre de Dios.
    - En cuanto al sector minería, la información estadística se obtiene del Ministerio de Energía y Minas.
  - c) El valor bruto de producción (VBP), del sector agropecuario, pesca y, minería se obtienen de la aplicación de los precios del año base (1994), a los volúmenes de producción de los sectores respectivos. Los precios del año base, son los utilizados por la Dirección Nacional de Cuentas Nacionales del INEI.
  - d) En el caso del sector electricidad y agua, el estimador indirecto es un índice de volumen físico calculado mediante la agregación ponderada de las tasas de variación de generación eléctrica y producción de agua potable. Los factores de ponderación corresponden a la participación porcentual en las ventas agregadas de electricidad y agua potable.
  - e) Para servicios gubernamentales, se recurre a un índice de valor a precios de 1994, que se obtiene a partir de la agregación de los gastos del Gobierno Regional de Madre de Dios en remuneraciones y compra de bienes y servicios, que se deflactan a precios del año 1994, utilizando el IPC nacional e IPM, respectivamente.
  - f) En servicios financieros, se utiliza un índice de valor a precios de 1994, obtenido mediante la agregación de los saldos de Depósitos y Colocaciones del Sistema Financiero, previamente deflactados por el IPC Nacional (Base 1994).
- Respecto al sector electricidad y agua, las fuentes de información son: Electro Sur Este S. A. A., y la Empresa Municipal de Agua Potable y Alcantarillado de Tambopata.
  - Para el sector servicios gubernamentales, las fuentes de información son: Ministerio de Economía y Finanzas e Instituto Nacional de Estadística e Informática.
  - En el caso de servicios financieros, la información es obtenida de la Superintendencia de Banca, Seguros y AFP, y el Instituto Nacional de Estadística e Informática.

### Estructura del Indicador Regional

| <b>Sector</b>             | <b>Pond.(%)<br/>2007</b> |
|---------------------------|--------------------------|
| Agropecuario              | 8,4                      |
| Pesca                     | 0,1                      |
| Minería                   | 41,0                     |
| Electricidad y Agua       | 0,5                      |
| Servicios Gubernamentales | 8,6                      |
| Servicios Financieros     | 1,8                      |
| <b>Total</b>              | <b>60,4</b>              |

Nota: Para el caso del sector Servicios Financieros se considera el peso del sector a nivel nacional (1,8 por ciento).