



BANCO CENTRAL DE RESERVA DEL PERÚ

SUCURSAL CUSCO

**SÍNTESIS ECONÓMICA DE MADRE DE DIOS
OCTUBRE 2009**

Elaborado por:

José Huamán, Dante Madrid y Victor Chique

DEPARTAMENTO DE ESTUDIOS ECONÓMICOS

CONTENIDO

RESEÑA INTRODUCTORIA.....	2
I. ACTIVIDAD PRODUCTIVA Y EMPLEO	
1.1. Producción	3
1.1.1. Producción Agropecuaria.....	3
1.1.2. Producción Pesquera.....	6
1.1.3. Producción Minera.....	7
1.1.4. Electricidad y Agua.....	7
1.1.5. Turismo.....	8
1.1.6. Encuesta Comercial.....	8
1.1.7. Expectativas Empresariales.....	9
1.2. Aspectos Laborales.....	10
1.2.1. Empleo.....	10
1.2.2. Número de Afiliados Activos por AFP.....	11
II. SECTOR EXTERNO	
2.1. Exportaciones.....	11
2.2. Importaciones.....	12
III. FINANZAS PÚBLICAS	
3.1. Gobierno Central.....	13
3.2. Gobierno Regional.....	13
IV. MONEDA Y CRÉDITO	
4.1. Depósitos en el Sistema Financiero.....	14
4.2. Créditos del Sistema Financiero.....	15
V. INFORMACIÓN ESTADÍSTICA	
Anexo 1: Siembras por Campaña.....	18
Anexo 2: Producción Agropecuaria.....	19
Anexo 3: Producción Pesquera.....	20
Anexo 4: Producción Minera.....	21
Anexo 5: Generación y Venta de Energía Eléctrica.....	22
Anexo 6: Exportaciones Según Grupos de Productos.....	23
Anexo 7: Importaciones Según Uso o Destino Económico.....	24
Anexo 8: Ingresos Corrientes del Gobierno Central.....	25
Anexo 9: Ejecución Presupuestal de Gastos del Gobierno Regional.....	26
Anexo 10: Depósitos en el Sistema Financiero.....	27
Anexo 11: Créditos del Sistema Financiero.....	28
Anexo 12: Fuentes de Información.....	29
VI. FICHA TÉCNICA	30

DIRECCIÓN EN INTERNET

<http://www.bcrp.gob.pe>

RESEÑA INTRODUCTORIA

El **Indicador de Actividad Económica Regional**, durante enero-octubre de 2009, mostró un incremento en 3,3 por ciento, respecto a enero-octubre de 2008.

El **número de arribos** aumentó 9,3 por ciento, con relación a octubre de 2008; en tanto que, las **pernoctaciones en establecimientos de hospedaje** se incrementaron en 0,8 por ciento.

El **empleo urbano** en la ciudad de Puerto Maldonado, estimado por el Ministerio de Trabajo mediante la Encuesta Nacional a empresas de 10 a más trabajadores, registró una reducción de 0,5 por ciento respecto a setiembre del mismo año.

El valor FOB de las **exportaciones** totalizó US\$ 4,5 millones, mostrando un crecimiento de 67,9 por ciento respecto a octubre del año previo; y acumulando en lo que va del año un total de US\$ 30,2 millones, que representó una expansión de 196,6 por ciento respecto a similar período de 2008.

El valor FOB de las **importaciones**, tramitadas por la Aduana de Puerto Maldonado, totalizó US\$ 457 mil, mostrando

una expansión de 217,4 por ciento con relación a octubre de 2008. En el período enero-octubre de 2009, las importaciones sumaron US\$ 3,8 millones, resultando mayores en 56,6 por ciento, con relación a igual período del año 2008.

Los **ingresos del Gobierno Central** en la Región Madre de Dios totalizaron S/. 2,4 millones, decreciendo 2,0 por ciento respecto a lo captado en octubre de 2008. Entre enero y octubre de 2009, se acumuló un ingreso de S/. 24,7 millones, que representó una expansión de 7,1 por ciento.

Los **gastos del Gobierno Regional** de Madre de Dios sumaron S/. 16,9 millones, aumentando 49,8 por ciento respecto a octubre de 2008 y, acumulando desde enero un total de S/. 133,0 millones, superior en 40,4 por ciento.

El saldo de **depósitos** en el Sistema Financiero totalizó S/. 92,4 millones, siendo superior en 15,7 por ciento respecto al mismo mes de año anterior. Por su parte, el saldo de **colocaciones** sumó S/. 295,3 millones, aumentando 35,8 por ciento en comparación a octubre de 2008.

I. ACTIVIDAD PRODUCTIVA Y EMPLEO

1.1. Producción

El Indicador de Actividad Económica Regional, durante enero-octubre de 2009, se expandió 3,3 por ciento en comparación a

enero-octubre de 2008, principalmente por el aumento de los indicadores asociados a los sectores minería y agropecuario.

CUADRO N° 1
INDICADOR DE ACTIVIDAD ECONÓMICA REGIONAL 1/ 2/
(Variación porcentual respecto a similar período del año anterior)

Sector	Ponderación 3/	Enero - Octubre
		2009
Agropecuario	8,4	8,4
Pesca	0,1	6,6
Minería	41,0	4,0
Electricidad y Agua	0,5	-62,4
Servicios Gubernamentales	8,6	8,6
Servicios Financieros	1,8	29,7
Total	60,4	3,3

1/ Es un indicador parcial de la actividad económica de la región que alcanza una cobertura de 60,4 por ciento del valor agregado bruto de la producción regional según cifras del INEI.

2/ Actualizado con información al 18 de diciembre de 2009.

3/ Considera la estructura productiva de la región para el año 2007 según cifras del INEI. En el caso de los servicios financieros se considera como ponderación el promedio nacional para dicho año (1,8 por ciento).

Fuente: MINAG, Dirección Regional de la Producción, MINEM, Electro Sur Este S.A.A., EMAPAT S.R.L., MEF y SBS.

Elaboración: BCRP. Sucursal Cusco. Departamento de Estudios Económicos

1.1.1. Producción Agropecuaria

El valor bruto de la producción (VBP) agropecuaria resultó superior en 20,3 por ciento, con relación a octubre de 2008. El VBP del subsector agrícola se expandió 24,5 por ciento y el del subsector pecuario aumentó 9,6 por ciento.

El VBP acumulado, en lo que va del año, creció 8,4 por ciento, respecto a enero-octubre de 2008, como resultado del crecimiento del subsector pecuario en 14,3 por ciento y el del subsector agrícola en 6,5 por ciento.

CUADRO N° 2
VALOR BRUTO DE LA PRODUCCIÓN AGROPECUARIA
(Variaciones porcentuales reales)

	Octubre	Enero - Octubre
	2008 - 2009	2008 - 2009
Subsector Agrícola	24,5	6,5
Subsector Pecuario	9,6	14,3
Sector Agropecuario	20,3	8,4

Preliminar

Fuente: Dirección Regional de Agricultura – Madre de Dios

Elaboración: BCRP. Sucursal Cusco, Departamento de Estudios Económicos

Producción Agrícola

En el mes de octubre, el incremento del valor bruto de la producción (VBP) agrícola, estuvo asociado principalmente a la mayor producción de pasto brachiaria.

Durante enero-octubre de 2009, el crecimiento de la producción agrícola fue resultado del aumento de la cosecha de pasto brachiaria y maíz amarillo.

CUADRO N° 3
PRODUCCIÓN DE PRINCIPALES PRODUCTOS AGRÍCOLAS
(Toneladas)

	Octubre			Enero - Octubre		
	2008	2009	Var. %	2008	2009	Var. %
Pasto brachiaria	43 848	55 958	27,6	489 811	568 693	16,1
Papaya	91	166	82,4	1 445	1 301	-10,0
Plátano	844	883	4,6	9 115	8 682	-4,8
Palta	89	99	11,2	186	182	-2,2
Naranja	0	9	--	834	717	-14,0
Cocona	0	15	--	0	121	--
Yuca	689	693	0,6	7 324	6 815	-6,9
Uncucha	16	20	25,0	336	278	-17,3
Coco	43	46	7,0	418	429	2,6
Caigua	0	2	--	0	8	--
Lechuga	1	3	200,0	20	3	-85,0
Limón ácido	7	8	14,3	480	400	-16,7
Arroz	0	0	--	6 786	6 811	0,4
Frijol	2	0	-100,0	228	169	-25,9
Maíz amarillo	45	0	-100,0	8 606	9 329	8,4

Fuente: Dirección Regional de Agricultura - Madre de Dios.
Elaboración: BCRP. Sucursal Cusco, Departamento de Estudios Económicos.

CUADRO N° 4
PRECIOS EN CHACRA DE PRINCIPALES PRODUCTOS
(Nuevos soles por Kg.)

	Octubre		
	2008	2009	Var.%
Pasto brachiaria	0,02	0,02	0,0
Papaya	0,81	0,88	8,6
Plátano	0,68	0,79	16,2
Palta	1,36	1,19	-12,5
Naranja	--	0,84	--
Cocona	--	1,28	--
Yuca	0,68	0,74	8,8
Uncucha	0,63	0,72	14,3
Coco	1,00	0,92	-8,0
Caigua	--	1,00	--
Lechuga	0,75	0,80	6,7
Limón ácido	1,61	1,68	4,3
Arroz	--	--	--
Frijol	1,60	--	--
Maíz amarillo	1,01	--	--

Preliminar
Fuente: Dirección Regional de Agricultura - Madre de Dios
Elaboración: BCRP. Sucursal Cusco, Departamento de Estudios Económicos

Siembras

Período: Octubre de 2009

La superficie sembrada en la Región Madre de Dios fue de 4 812 hectáreas, siendo inferior en 0,4 por ciento, respecto al área instalada en octubre de 2008.

La reducción más significativa correspondió al área sembrada de arroz (-9,2 por ciento).

Periodo: Agosto - Octubre 2009

Las siembras, durante agosto - octubre 2009, fueron de 7 346 hectáreas, registrando un incremento de 7,2 por ciento, respecto al mismo período de la

campana anterior, debido a la expansión de la superficie sembrada de plátano (137,3 por ciento), pasto brachiaria (107,4 por ciento) y maíz amarillo (9,5 por ciento).

**CUADRO N ° 5
SUPERFICIE SEMBRADA
(Hectáreas)**

	Octubre			Agosto - Octubre		
	2008	2009	Var. %	2008	2009	Var. %
Arroz	2 408	2 186	-9,2	3 233	3 021	-6,6
Maíz choclo	20	15	-25,0	40	20	-50,0
Piña	4	0	-100,0	4	0	-100,0
Yuca	79	76	-3,8	139	238	71,2
Col	1	0	-100,0	1	2	100,0
Pepinillo	1	0	-100,0	2	3	50,0
Caigua	0	0	--	0	1	--
Frijol	0	1	--	7	4	-42,9
Lechuga	0	1	--	0	3	--
Camote	4	8	100,0	6	8	33,3
Uncucha	3	10	233,3	10	16	60,0
Papaya	0	9	--	0	13	--
Maíz amarillo	2 129	2 148	0,9	3 154	3 455	9,5
Plátano	45	71	57,8	67	159	137,3
Pasto brachiaria	136	287	111,0	188	390	107,4
Otros	0	0	--	0	13	--
TOTAL	4 830	4 812	-0,4	6 851	7 346	7,2

Preliminar

Fuente: Dirección Regional de Agricultura – Madre de Dios

Elaboración: BCRP. Sucursal Cusco, Departamento de Estudios Económicos

Producción Pecuaria

En cuanto al subsector pecuario, el aumento del VBP en octubre de 2009 estuvo vinculado principalmente a la mayor producción de carne de ave y carne de vacuno.

Del mismo modo, en el crecimiento del VBP acumulado, destacó el incremento de la producción de carne de ave y carne de porcino.

**CUADRO N ° 6
PRODUCCIÓN PECUARIA
(Toneladas)**

	Octubre			Enero - Octubre		
	2008	2009	Var. %	2008	2009	Var. %
CARNE						
° Ave	194	227	17,0	1 329	2 266	70,5
° Vacuno	129	141	9,3	1 340	1 379	2,9
° Ovino	4	5	25,0	41	46	12,2
° Porcino	16	26	62,5	148	227	53,4
HUEVOS	29	27	-6,9	253	253	0,0
LECHE	271	276	1,8	2 769	2 554	-7,8

Preliminar

Fuente: Dirección Regional de Agricultura - Madre de Dios

Elaboración: BCRP. Sucursal Cusco, Departamento de Estudios Económicos

1.1.2. Producción Pesquera

El valor bruto de la producción (VBP) pesquera aumentó 16,9 por ciento, con relación a octubre de 2008, debido al incremento que mostró la producción de gamitana (166,4 por ciento) y mota (140,6 por ciento).

El VBP acumulado, durante enero-octubre de 2009, creció 6,6 por ciento respecto a enero-octubre de 2008, destacando la mayor producción de mota (126,7 por ciento).

CUADRO N° 7
VALOR BRUTO DE LA PRODUCCIÓN PESQUERA
(Variaciones porcentuales reales)

	Octubre	Enero - Octubre
	2008 - 2009	2008 - 2009
Mota	140,6	126,7
Yahuarachi	22,5	17,6
Boquichico	-5,3	-24,7
Doncella	-43,0	-35,4
Zúngaro	38,1	-32,0
Yuliilla	4,9	-35,7
Gamitana	166,4	26,6
Paco	14,2	5,9
Puma zúngaro	-1,7	14,1
Chambira	10,2	12,1
Otras Especies	-21,5	-18,1
TOTAL	16,9	6,6

Preliminar

Fuente: Dirección Regional de Producción - Madre de Dios

Elaboración: BCRP. Sucursal Cusco, Departamento de Estudios Económicos

CUADRO N° 8
PRODUCCIÓN PESQUERA CONTINENTAL
(Kg.)

	Octubre			Enero - Octubre		
	2008	2009	Var.%	2008	2009	Var.%
FRESCO						
Mota	3 892	9 366	140,6	38 328	86 907	126,7
Yahuarachi	5 029	6 162	22,5	36 497	42 933	17,6
Boquichico	4 650	4 405	-5,3	33 032	24 860	-24,7
Doncella	4 835	2 757	-43,0	25 163	16 261	-35,4
Zúngaro	2 041	2 818	38,1	35 402	24 080	-32,0
Yuliilla	2 201	2 308	4,9	20 383	13 101	-35,7
Gamitana	881	2 347	166,4	20 767	26 290	26,6
Paco	5 613	6 409	14,2	27 434	29 059	5,9
Puma zúngaro	1 393	1 369	-1,7	6 812	7 772	14,1
Chambira	558	615	10,2	5 260	5 899	12,1
Otras Especies	6 158	4 836	-21,5	52 271	42 808	-18,1

Preliminar

Fuente: Dirección Regional de la Producción - Madre de Dios

Elaboración: BCRP. Sucursal Cusco, Departamento de Estudios Económicos

1.1.3. Producción Minera

El valor bruto de la producción minera, que corresponde únicamente a la producción de oro, decreció 9,6 por ciento, al compararlo con octubre de 2008.

Sin embargo, en términos acumulados, durante enero-octubre de 2009, el VBP aumentó 4,0 por ciento, respecto a similar período de 2008.

CUADRO N° 9
VALOR BRUTO DE LA PRODUCCIÓN MINERA
(Variaciones porcentuales reales)

	Octubre		Enero - Octubre	
	2008	2009	2008	2009
Oro		-9,6		4,0
TOTAL		-9,6		4,0

Preliminar

Fuente: Ministerio de Energía y Minas.

Elaboración: BCRP. Sucursal Cusco, Departamento de Estudios Económicos

CUADRO N° 10
PRODUCCIÓN MINERA

	Octubre			Enero - Octubre		
	2008	2009	Var.%	2008	2009	Var.%
MINERÍA METÁLICA 1/						
Oro (gr.)	1 590 106	1 437 072	-9,6	13 738 227	14 292 173	4,0

Preliminar

1/ Contenido fino

Fuente: Ministerio de Energía y Minas.

Elaboración: BCRP. Sucursal Cusco, Departamento de Estudios Económicos

1.1.4 Electricidad y Agua

La generación de energía eléctrica, en octubre de 2009, disminuyó 57,7 por ciento, respecto a similar mes de 2008. La generación térmica ha disminuido desde enero de 2009, debido a que por menores costos viene siendo sustituida por energía hidráulica adquirida en otras regiones, al haberse concretado la incorporación de la Región Madre de Dios al Sistema Interconectado Nacional. En términos acumulados, durante enero-octubre de

2009, la generación decreció 75,4 por ciento, comparada con similar periodo del año 2008.

Sin embargo, la venta de electricidad fue superior en 9,5 por ciento con relación a octubre de 2008, habiéndose realizado transacciones sólo en el mercado regulado. La comercialización acumulada de energía, aumentó 14,5 por ciento, respecto al período enero-octubre de 2008.

CUADRO N° 11
GENERACIÓN Y VENTA DE ENERGÍA ELÉCTRICA
(MW. h.)

	Octubre			Enero - Octubre		
	2008	2009	Var.%	2008	2009	Var.%
TOTAL GENERACIÓN DE ENERGÍA						
• Térmica	2 963	1 253	-57,7	27 077	6 661	-75,4
TOTAL VENTA DE ENERGÍA	2 436	2 668	9,5	22 430	25 677	14,5
MERCADO REGULADO	2 436	2 668	9,5	22 430	25 677	14,5
Media Tensión	570	533	-6,5	4 924	5 278	7,2
Baja Tensión	1 866	2 135	14,4	17 506	20 399	16,5
• Alumbrado Público	120	129	7,5	1 364	1 375	0,8
• No Residencial	541	623	15,2	5 103	5 821	14,1
• Residencial	1 205	1 383	14,8	11 039	13 203	19,6

Preliminar

Fuente: EGEMSA, Electro Sur Este S.A.

Elaboración: BCRP. Sucursal Cusco, Departamento de Estudios Económicos

La producción de agua aumentó 6,8 por ciento, respecto a octubre de 2008. Igualmente, la producción acumulada, durante enero-octubre de 2009, creció 4,1 por ciento, comparada con igual período de 2008.

La facturación fue superior en 9,6 por ciento con relación a octubre de 2008. Asimismo, la facturación acumulada, se incrementó en 7,7 por ciento, comparada con similar período del año 2008.

CUADRO N° 12
PRODUCCIÓN Y FACTURACIÓN DE AGUA POTABLE
(M³)

	Octubre			Enero - Octubre		
	2008	2009	Var. %	2008	2009	Var. %
Producción	282 310	301 448	6,8	2 646 491	2 753 721	4,1
Distribución	272 690	272 550	-0,1	2 484 510	2 567 213	3,3
Facturación	178 847	196 092	9,6	1 657 357	1 784 832	7,7

Preliminar

Fuente: EMAPAT S.R.L., Empresa Municipal de Agua Potable y Alcantarillado de Tambopata.

Elaboración: BCRP. Sucursal Cusco, Departamento de Estudios Económicos

1.1.5 Turismo

El número de arribos en la Región Madre de Dios totalizó 17 987 personas, aumentando 9,3 por ciento, con relación a octubre de 2008.

Sin embargo, el número acumulado de arribos fue de 151 952 personas, resultando inferior en 6,9 por ciento, respecto a enero-octubre de 2008.

CUADRO N° 13
ARRIBOS Y PERNOCTACIONES EN ESTABLECIMIENTOS DE HOSPEDAJE

	Octubre			Enero - Octubre		
	2008	2009	Var. %	2008	2009	Var. %
TOTAL ARIBOS	16 459	17 987	9,3	163 136	151 952	-6,9
▪ Nacionales	9 932	12 498	25,8	107 182	105 072	-2,0
▪ Extranjeros	6 527	5 489	-15,9	55 954	46 880	-16,2
TOTAL PERNOCTACIONES	30 701	30 939	0,8	308 238	266 639	-13,5
▪ Nacionales	15 718	18 360	16,8	182 701	126 874	-30,6
▪ Extranjeros	14 983	12 579	-16,0	125 537	139 765	11,3

Preliminar

Fuente: Ministerio de Comercio Exterior y Turismo - Madre de Dios.

Elaboración: BCRP. Sucursal Cusco, Departamento de Estudios Económicos

1.1.6. Encuesta comercial

En el mes de octubre de 2009, los resultados obtenidos, a través de la encuesta comercial aplicada a 21 establecimientos comerciales, muestran que el 35 por ciento de los encuestados registró mayores ventas que en el mes de setiembre, 35 por ciento indicó que se mantuvieron igual y el 30 por ciento restante indicó que fueron menores.

Comparando las ventas de octubre de 2009 con las de similar del mes del año anterior, el 48 por ciento de encuestados indicó que el nivel de sus ventas aumentó, para el 30

por ciento disminuyó y para el 22 por ciento se mantuvo constante.

Con respecto a las expectativas, el 65 por ciento de las empresas encuestadas espera que la actividad comercial mejore en los tres meses siguientes, el 26 por ciento indicó que se mantendrá igual y el 9 por ciento restante opina que disminuirá. En cuanto a las expectativas de ventas con un horizonte de doce meses, el 74 por ciento espera una mejora y el 26 por ciento manifestó que no cambiarán.

CUADRO N° 14
ENCUESTA DE VENTAS A EMPRESAS COMERCIALES - OCTUBRE 2009
 (En porcentaje)

	VENTAS						EXPECTATIVAS DE VENTAS						TASA DE RESPUESTA (%)
	Octubre 09/ Setiembre 09			Octubre 09/ Octubre 08			Enero 10/ Octubre 09			Octubre 10/ Octubre 09			
	+	-	=	+	-	=	+	-	=	+	-	=	
VENTAS MINORISTAS	31	32	37	47	32	21	63	5	32	74	0	26	100
Alimentos y bebidas	25	25	50	100	0	0	50	0	50	100	0	0	100
Vestido y calzados	100	0	0	100	0	0	100	0	0	100	0	0	100
Electrodomésticos	33	67	0	67	33	0	33	0	67	100	0	0	100
Materiales de construcción y ferretería	33	67	0	34	33	33	33	34	33	100	0	0	100
Automóviles y repuestos	0	0	100	0	100	0	100	0	0	0	0	100	100
Venta de combustible	100	0	0	0	0	100	100	0	0	0	0	100	100
Productos farmacéuticos	33	0	67	0	67	33	100	0	0	33	0	67	100
Librerías	0	50	50	50	0	50	100	0	0	50	0	50	100
VENTAS MAYORISTAS													
Alimentos y bebidas	50	25	25	50	25	25	75	25	0	75	0	25	100
TOTAL	35	30	35	48	30	22	65	9	26	74	0	26	100

Fuente: Encuesta propia a empresas comerciales
 Elaboración: BCRP. Sucursal Cusco, Departamento de Estudios Económicos

El Índice de Ventas de Comercio (IVC), en el mes de octubre, mejoró en 11 puntos, respecto a setiembre, ubicándose en 59

puntos. En comparación al mes de octubre de 2008, el IVC resultó inferior en 5 puntos.

GRÁFICO N° 1
ÍNDICE DE VENTAS DE COMERCIO
 (Comparado con igual mes del año anterior)

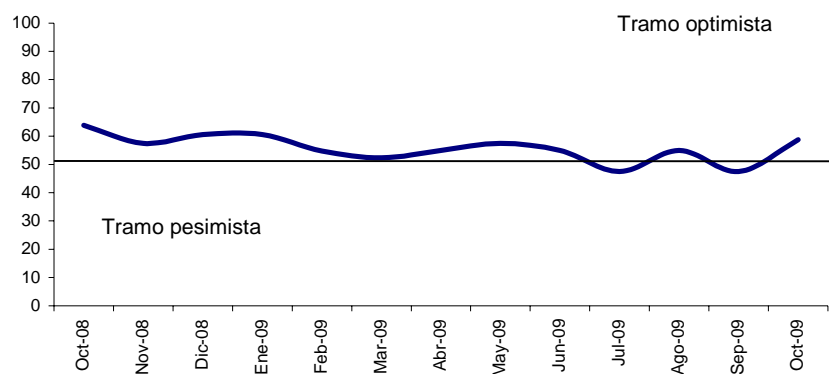

1.1.7. Expectativas Empresariales

La Encuesta de Expectativas Empresariales fue aplicada a 35 empresas de los sectores comercio, servicios e industria. Los resultados indican que las expectativas sobre la situación económica del país para el siguiente mes son conservadoras, según lo manifiestan el 57,1 por ciento de los encuestados. Dentro de los próximos tres meses y doce meses, el 54,3 y 68,6 por ciento espera una mejora en las condiciones económicas del país.

Las expectativas sobre la situación económica de las empresas muestran una posición favorable para el siguiente mes (el 37,1 por ciento de los encuestados indicó que la situación mejorará); de igual manera, para los próximos tres y doce meses el 54,3 y 71,4 por ciento expresaron que el contexto económico mejorará.

CUADRO N° 15
MADRE DE DIOS: EXPECTATIVA EMPRESARIAL - OCTUBRE 2009
 (En porcentaje)

	SITUACIÓN ECONÓMICA DEL PAÍS			SITUACIÓN ECONÓMICA DE LA EMPRESA		
	1 mes	3 meses	12 meses	1 mes	3 meses	12 meses
Comercio						
Mejor	57,1	71,4	66,7	47,6	71,4	71,4
Igual	38,1	23,8	33,3	23,8	19,0	28,6
Peor	4,8	4,8	0,0	28,6	9,6	0,0
Servicios						
Mejor	0,0	11,1	66,7	11,1	0,0	66,7
Igual	88,9	66,7	22,2	55,6	44,4	22,2
Peor	11,1	22,2	11,1	33,3	55,6	11,1
Industrial						
Mejor	20,0	60,0	80,0	40,0	80,0	80,0
Igual	80,0	40,0	20,0	40,0	0,0	20,0
Peor	0,0	0,0	0,0	20,0	20,0	0,0
TOTAL						
Mejor	37,1	54,3	68,6	37,1	54,3	71,4
Igual	57,1	37,1	28,6	34,3	22,8	25,7
Peor	5,8	8,6	2,8	28,6	22,9	2,9

Fuente: Encuesta propia a empresas comerciales, de servicio e industriales
 Elaboración: BCRP. Sucursal Cusco, Departamento de Estudios Económicos

El índice de expectativas acerca de la evolución de la economía en los próximos tres meses, se ubicó en el tramo optimista, alcanzando 59 puntos en octubre, mostrando un comportamiento mayor al del mes anterior en 12 puntos y un incremento de 24 puntos con relación a octubre de 2008.

Por otro lado, el índice de expectativas acerca de la evolución de las empresas en tres meses registró 66 puntos en el mes de octubre, continuando en el tramo optimista. Con relación a setiembre disminuyó 4 puntos, y se situó a 21 puntos por encima del índice de octubre de 2008.

GRÁFICO N° 2
ÍNDICE DE EXPECTATIVAS DE LA SITUACIÓN DE LA ECONOMÍA
 (A tres meses)



GRÁFICO N° 3
ÍNDICE DE EXPECTATIVAS DE LA SITUACIÓN DE LA EMPRESA
 (A tres meses)



1.2. Aspectos Laborales

1.2.1. Empleo

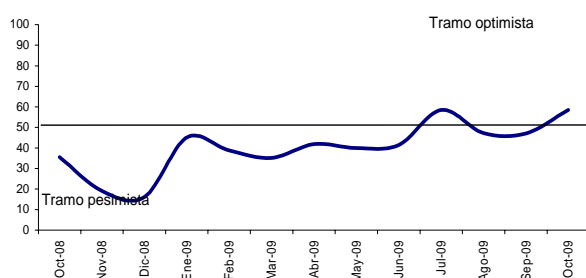
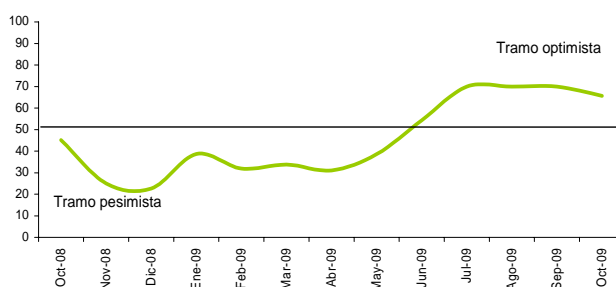
El empleo urbano en la ciudad de Puerto Maldonado, estimado por el Ministerio de Trabajo mediante la Encuesta Nacional a empresas de 10 a más trabajadores, decreció 0,5 por ciento con relación a setiembre, explicado en mayor parte por la

reducción de la demanda laboral de los sectores extractivos (-2,7 por ciento) e industria (-2,5 por ciento). Asimismo, el empleo disminuyó 5,8 por ciento respecto a octubre de 2008.

CUADRO N° 16
CIUDAD DE PUERTO MALDONADO: VARIACIÓN DEL EMPLEO EN
EMPRESAS DE 10 A MÁS TRABAJADORES - OCTUBRE 2009

Sectores Económicos	Distribución porcentual 1/	Mensual % 2/	Anual % 3/
Extractivos 4/	9,5	-2,7	-31,0
Industria	25,5	-2,5	-32,4
Comercio	10,5	-0,5	63,6
Transportes, Almacenamiento y Comunicaciones	17,1	1,4	4,5
Servicios	37,3	0,2	-1,3
TOTAL	100,0	-0,5	-5,8
Total absoluto 5/	1 665		

1/ Distribución porcentual del empleo en agosto 2008.

2/ Variación del empleo en octubre respecto a setiembre

3/ Variación del empleo en octubre respecto al mismo mes del año anterior

4/ Comprende agricultura, pesca y minería

5/ Número de trabajadores en octubre de 2009

Información preliminar

Fuente: MTPE - DNEFP Encuesta Nacional de Variación Mensual del Empleo

Elaboración: BCRP. Sucursal Cusco, Departamento de Estudios Económicos

1.2.2. Número de Afiliados Activos por AFP

El número total de afiliados activos por AFP aumentó 0,4 por ciento respecto a setiembre de 2009, principalmente por las mayores afiliaciones de las AFP Prima (1,0 por ciento) y Profuturo (0,4 por ciento).

En comparación a octubre de 2008, el número de afiliados creció 5,0 por ciento, destacando el mayor dinamismo de las AFP Profuturo (8,5 ciento) y Prima (6,5 por ciento).

CUADRO N° 17
NÚMERO DE AFILIADOS ACTIVOS SEGÚN AFP

	2008	2009		Var.%
	Octubre	Setiembre	Octubre	Octubre 2008 - 2009
Horizonte	1 224	1 238	1 244	1,6
Integra	2 655	2 611	2 608	-1,8
Prima	2 383	2 514	2 539	6,5
Profuturo	5 104	5 518	5 540	8,5
TOTAL SPP	11 366	11 881	11 931	5,0

Fuente: Superintendencia de Banca y Seguros (SBS)

Elaboración: BCRP. Sucursal Cusco, Departamento de Estudios Económicos

II. SECTOR EXTERNO

2.1. Exportaciones

Las exportaciones efectuadas en octubre de 2009 totalizaron US\$ 4,5 millones, registrando un incremento de 67,9 por ciento con respecto a octubre de 2008, por el aumento de las exportaciones de productos mineros.

Del mismo modo, las exportaciones acumuladas, que presentaron un importe de US\$ 30,2 millones, crecieron 196,6 por ciento con respecto a similar período de 2008, como consecuencia de la mayor exportación de productos mineros.

CUADRO N° 18
EXPORTACIONES SEGÚN GRUPOS DE PRODUCTOS
 (Valor FOB en miles de US dólares)

	Octubre			Enero - Octubre		
	2008	2009	Var. %	2008	2009	Var. %
PRODUCTOS TRADICIONALES	1 259	2 768	119,9	2 825	20 058	610,0
Mineros	1 259	2 768	119,9	2 825	20 058	610,0
PRODUCTOS NO TRADICIONALES	1 425	1 739	22,0	7 344	10 107	37,6
Agropecuario	794	618	-22,2	3 419	3 738	9,3
Pesqueros	0	0	-.-	0	1	-.-
Textiles	5	0	-100,0	5	14	180,0
Maderas y papeles, y sus manufacturas	626	1 119	78,8	3 625	6 334	74,7
Químicos	0	2	-.-	0	18	-.-
Metal mecánicos	0	0	-.-	0	1	-.-
Otros	0	0	-.-	295	1	-99,7
TOTAL	2 684	4 507	67,9	10 169	30 165	196,6

Preliminar

Fuente: Superintendencia Nacional de Administración Tributaria - SUNAT

Elaboración: BCRP. Sucursal Cusco, Departamento de Estudios Económicos

GRÁFICO N° 4
ESTRUCTURA DE LAS EXPORTACIONES
POR GRUPOS DE PRODUCTOS

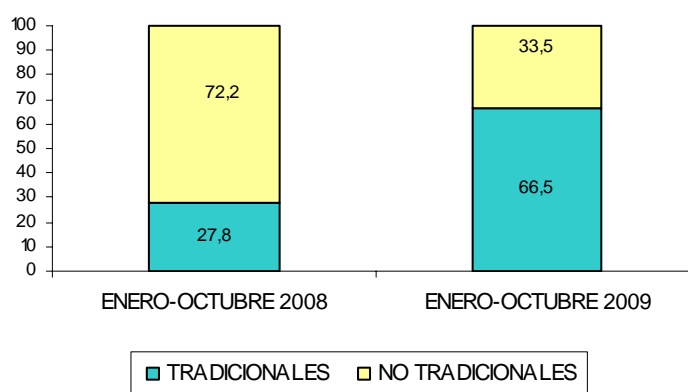

2.2 Importaciones

El valor FOB de las importaciones, tramitadas por la Aduana de Puerto Maldonado, totalizó US\$ 457 mil, registrando un aumento de 217,4 por ciento, respecto a octubre de 2008. Esta variación positiva se debió principalmente a la mayor importación de materiales de construcción e insumos para la industria.

En términos acumulados, durante enero-octubre de 2009, las importaciones sumaron US\$ 3,8 millones, mostrando un incremento de 56,6 por ciento, respecto a similar período de 2008. Este resultado se explicó en mayor parte por el aumento de la importación de insumos para la industria (86,3 por ciento).

CUADRO N° 19
IMPORTACIONES SEGÚN USO O DESTINO ECONÓMICO
(Valor FOB en miles de US dólares)

	Octubre			Enero - Octubre		
	2008	2009	Var. %	2008	2009	Var. %
BIENES DE CONSUMO	5	0	-100,0	11	273	2381,8
° No Duraderos	0	0	-	0	269	-
° Duraderos	5	0	-100,0	11	4	-63,6
INSUMOS	133	282	112,0	1 184	2 206	86,3
° Materias primas para la industria	133	282	112,0	1 184	2 206	86,3
BIENES DE CAPITAL	6	175	2 816,7	1 247	1 344	7,8
° Materiales de construcción	0	175	-	866	795	-8,2
° Para la agricultura	0	0	-	15	7	-53,3
° Para la industria	6	0	-100,0	149	169	13,4
° Equipos de transporte	0	0	-	217	373	71,9
TOTAL	144	457	217,4	2 442	3 823	56,6

Preliminar

Nota: Comprende las importaciones tramitadas por la Aduana de Puerto Maldonado

Fuente: Superintendencia Nacional de Administración Tributaria SUNAT

Elaboración: BCRP. Sucursal Cusco, Departamento de Estudios Económicos

III. FINANZAS PÚBLICAS

3.1 Gobierno Central

Los ingresos recaudados por la SUNAT en la Región Madre de Dios totalizaron S/. 2,4 millones, disminuyendo 2,0 por ciento, respecto a lo captado en octubre de 2008. Esto se explicó principalmente por la menor recaudación del IGV de operaciones internas (-28,4 por ciento).

La recaudación acumulada sumó S/. 24,7 millones, mostrando un crecimiento de 7,1 por ciento en comparación a lo recaudado durante el período enero-octubre de 2008, por el incremento de la captación del IGV (18,3 por ciento), impuesto a la renta (3,8 por ciento), entre otros.

CUADRO N° 20
INGRESOS CORRIENTES DEL GOBIERNO CENTRAL
(Miles de nuevos soles)

	Octubre			Enero - Octubre		
	2008	2009	Var. %	2008	2009	Var. %
1. Impuesto a la Renta	1 646	1 626	-1,2	14 840	15 397	3,8
2. Impuestos a la Producción y Consumo	545	496	-9,0	5 335	6 269	17,5
- I.G.V.	538	488	-9,3	5 253	6 215	18,3
° Operaciones Internas	486	348	-28,4	3 602	3 877	7,6
° Operaciones Externas	52	140	169,2	1 651	2 338	41,6
- I.S.C.	7	8	14,3	82	54	-34,1
3. Impuesto a la Importación	10	8	-20,0	208	247	18,8
4. Otros Ingresos	255	278	9,0	2 642	2 756	4,3
TOTAL	2 456	2 408	-2,0	23 025	24 669	7,1

Fuente: Superintendencia Nacional de Administración Tributaria - SUNAT

Elaboración: BCRP. Sucursal Cusco, Departamento de Estudios Económicos

3.2. Gobierno Regional

Los desembolsos del Gobierno Regional de Madre de Dios sumaron S/. 16,9 millones, aumentando 49,8 por ciento, respecto a octubre de 2008. Este resultado se debió al crecimiento del gasto de capital en adquisición de activos no financieros (103,3 por ciento).

La ejecución acumulada hasta octubre de 2009 totalizó S/. 133,0 millones, creciendo 40,4 por ciento respecto a similar período de 2008, como consecuencia del incremento del gasto de capital en adquisición de activos no financieros (92,4 por ciento).

CUADRO N° 21
GASTOS DEL GOBIERNO REGIONAL, SEGÚN GRUPOS DE GASTO
(Miles de nuevos soles)

	Octubre			Enero - Octubre		
	2008	2009	Var. %	2008	2009	Var. %
GASTO CORRIENTE	6 478	7 208	11,3	64 088	73 135	14,1
• Personal y Obligaciones Sociales	4 847	5 068	4,6	47 644	50 875	6,8
• Obligaciones Provisionales	322	337	4,7	3 465	3 639	5,0
• Bienes y Servicios	1 157	1 548	33,8	11 311	15 023	32,8
• Otros Gastos Corrientes	152	255	67,8	1 668	3 598	115,7
GASTO DE CAPITAL	4 787	9 671	102,0	30 682	59 901	95,2
• Adquisición de Activos no Financieros	4 757	9 671	103,3	29 970	57 658	92,4
• Donaciones y Transferencias	30	0	-100,0	712	2 243	215,0
TOTAL	11 265	16 879	49,8	94 770	133 036	40,4

Preliminar

Fuente: Ministerio de Economía y Finanzas (SIAF-SP)

Elaboración: BCRP. Sucursal Cusco, Departamento de Estudios Económicos

CUADRO N° 22
GASTOS DEL GOBIERNO REGIONAL, SEGÚN FUENTES DE FINANCIAMIENTO
(Miles de nuevos soles)

	Octubre			Enero - Octubre		
	2008	2009	Var. %	2008	2009	Var. %
Recursos Ordinarios	9 549	13 856	45,1	84 166	91 351	8,5
Recursos Directamente Recaudados	297	395	33,0	2 593	3 959	52,7
Donaciones y Transferencias	122	117	-4,1	1 400	1 729	23,5
Canon y Sobrecanon	1 297	2 511	93,6	6 611	35 997	444,5
TOTAL	11 265	16 879	49,8	94 770	133 036	40,4

Preliminar

Fuente: Ministerio de Economía y Finanzas (SIAF-SP)

Elaboración: BCRP. Sucursal Cusco, Departamento de Estudios Económicos

IV. MONEDA Y CRÉDITO

4.1 Depósitos en el Sistema Financiero

Al finalizar octubre de 2009, el saldo de depósitos en el Sistema Financiero totalizó S/. 92,4 millones, contrayéndose 20,9 por ciento respecto al mes anterior, como resultado de la menor captación de las empresas bancarias (-30,4 por ciento).

depósitos creció 15,7 por ciento, por el incremento de la captación correspondiente a las cajas municipales (20,3 por ciento) y las empresas bancarias (13,0 por ciento). Por otro lado, la liquidez, en moneda nacional y extranjera, aumentó 20,2 y 4,5 por ciento, respectivamente.

Con relación a octubre de 2008, el saldo de

CUADRO N° 23
DEPÓSITOS EN EL SISTEMA FINANCIERO
(Saldo en miles de nuevos soles)

	2008	2009		Var. %
	Octubre	Setiembre	Octubre	Octubre 2008 - 2009
Empresas Bancarias	50 146	81 476	56 683	13,0
Instituciones Microfinancieras no Bancarias °Cajas Municipales	29 732	35 404	35 765	20,3
TOTAL SISTEMA FINANCIERO	79 878	116 880	92 448	15,7
TOTAL M/N	57 233	66 172	68 792	20,2
TOTAL M/E	22 645	50 708	23 656	4,5

Fuente: Superintendencia de Banca y Seguros (SBS)

Elaboración: BCRP. Sucursal Cusco, Departamento de Estudios Económicos

CUADRO N° 24
PARTICIPACIÓN EN LOS DEPÓSITOS
(En %)

	Octubre 2009		
	Miles de S/.	Participación %	Acumulado
Banco de Crédito	34 965	37,8	37,8
Interbank	16 827	18,2	56,0
Caja Municipal Tacna	16 159	17,5	73,5
Caja Municipal Arequipa	10 796	11,7	85,2
Caja Municipal Cusco	8 142	8,8	94,0
Mibanco	5 557	6,0	100,0
Financiero	2	0,0	100,0
TOTAL SISTEMA FINANCIERO	92 448	100,0	

Fuente: Superintendencia de Banca y Seguros (SBS)

Elaboración: BCRP. Sucursal Cusco, Departamento de Estudios Económicos

Los pasivos que mostraron un mayor crecimiento anual fueron los depósitos de ahorro (15,1 por ciento). Estos representaron el 55,9 por ciento del total

de captaciones del sistema financiero, los depósitos a plazo el 24,8 por ciento y los depósitos a la vista el 19,3 por ciento.

CUADRO N° 25
DEPÓSITOS EN EL SISTEMA FINANCIERO SEGÚN TIPO
(Saldo en miles de nuevos soles)

	Octubre		
	2008	2009	Var. %
Depósitos a la Vista	16 004	17 824	11,4
Depósitos de Ahorro	44 909	51 688	15,1
Depósitos a Plazo	18 965	22 936	20,9
TOTAL	79 878	92 448	15,7

Fuente: Superintendencia de Banca y Seguros (SBS)

Elaboración: BCRP. Sucursal Cusco, Departamento de Estudios Económicos

4.2 Créditos del Sistema Financiero

Al concluir octubre de 2009, el saldo de colocaciones del Sistema Financiero totalizó S/. 295,3 millones, aumentando 1,4 por ciento respecto a setiembre, principalmente por los mayores créditos de las instituciones microfinancieras no bancarias (1,4 por ciento).

En comparación a octubre de 2008, las colocaciones se incrementaron en 35,8 por ciento, destacando el mayor dinamismo de las cajas municipales (32,7 por ciento). En el mismo período, el saldo de créditos en moneda nacional creció 55,3 por ciento, en tanto que los créditos en moneda extranjera disminuyeron 36,0 por ciento.

CUADRO N° 26
CRÉDITOS DEL SISTEMA FINANCIERO
(Saldo en miles de nuevos soles)

	2008	2009		Var.% Octubre 2008 - 2009
	Octubre	Setiembre	Octubre	
Empresas Bancarias	56 747	80 492	81 560	43,7
Instituciones Microfinancieras no Bancarias	159 702	209 655	212 611	33,1
° Cajas Municipales	159 702	209 207	211 973	32,7
° Edpymes	--	448	638	--
Empresas Financieras	942	1 137	1 089	15,6
TOTAL SISTEMA FINANCIERO	217 391	291 284	295 260	35,8
TOTAL M/N	170 990	260 998	265 548	55,3
TOTAL M/E	46 401	30 286	29 712	-36,0

Fuente: Superintendencia de Banca y Seguros (SBS)

Elaboración: BCRP. Sucursal Cusco, Departamento de Estudios Económicos

CUADRO N° 27
PARTICIPACIÓN EN LOS CRÉDITOS
(En %)

	Octubre 2009		
	Miles de S/.	Participación %	Acumulado
Caja Municipal Tacna	97 379	33,0	33,0
Caja Municipal Arequipa	65 750	22,3	55,3
Caja Municipal Cusco	48 844	16,5	71,8
Mibanco	42 548	14,4	86,2
Banco de Crédito	23 766	8,0	94,2
Interbank	15 246	5,2	99,4
Financiera TFC	1 089	0,4	99,8
Edpyme Efectiva	638	0,2	100,0
TOTAL SISTEMA FINANCIERO	295 260	100,0	

Fuente: Superintendencia de Banca y Seguros (SBS)

Elaboración: BCRP. Sucursal Cusco, Departamento de Estudios Económicos

En el mes de octubre de 2009, en el incremento de las colocaciones destacó la expansión de los créditos otorgados a las microempresas (69,1 por ciento) y los créditos comerciales (43,0 por ciento),

respecto a octubre del año anterior. Por otro lado, las mayores participaciones de saldos correspondieron a los créditos destinados a microempresas (58,8 por ciento) y comerciales (24,5 por ciento).

CUADRO N° 28
CRÉDITOS DEL SISTEMA FINANCIERO SEGÚN TIPO

	Var. %	Participación (%)
	Oct. 09/ Oct. 08	Octubre 2009
Comercial	43,0	24,5
Consumo	35,5	14,8
Hipotecario	47,4	1,9
Microempresas	69,1	58,8
		100,0

Fuente: Superintendencia de Banca, Seguros y AFP (SBS)

Elaboración: BCRP. Sucursal Cusco, Departamento de Estudios Económicos

El ratio de morosidad (cartera atrasada como porcentaje de los créditos directos) se ubicó en 4,8 por ciento a fines de octubre de 2009, nivel superior en 2,0 puntos porcentuales respecto a igual mes del año

anterior. Este comportamiento estuvo asociado principalmente al crecimiento de la morosidad en las empresas bancarias (3,8 puntos porcentuales) y empresas financieras (3,5 puntos porcentuales).

CUADRO N° 29
MOROSIDAD SEGÚN TIPO DE EMPRESA EN EL SISTEMA FINANCIERO 1/
(En porcentajes)

	Octubre		
	2008	2009	Diferencia
Banco de la Nación	--	--	--
Agrobanco	--	--	--
Empresas Bancarias	0,5	4,3	3,8
Instituciones Microfinancieras no Bancarias ° Cajas Municipales	3,3	4,9	1,6
Empresas Financieras	1,2	4,7	3,5
TOTAL SISTEMA FINANCIERO	2,8	4,8	2,0

1/ Información disponible en el portal web de la SBS al 2010-01-14

Fuente: Superintendencia de Banca y Seguros (SBS)

Elaboración: BCRP. Sucursal Cusco, Departamento de Estudios Económicos

V. INFORMACIÓN ESTADÍSTICA MENSUAL

ANEXO 1
REGIÓN MADRE DE DIOS: SIEMBRAS POR CAMPAÑA
(Hectáreas)

	2008			2009										Agosto - Octubre	
	Oct.	Nov.	Dic.	Ene.	Feb.	Mar.	Abr.	May.	Jun.	Jul.	Ago.	Set.	Oct.	2008	2009
Achiote	0	0	0	0	0	0	0	2	0	0	0	0	0	0	0
Araza	0	0	0	0	0	0	0	0	0	0	0	0	0	0	0
Arroz	2 408	869	167	8	0	9	0	9	0	0	7	828	2 186	3 233	3 021
Brachiaria	136	210	456	17	0	0	24	335	2	0	0	103	287	188	390
Cacao	0	0	0	0	0	0	2	1	0	0	0	0	0	0	0
Café	0	0	0	0	0	0	0	0	0	0	0	0	0	0	0
Caigua	0	0	1	1	0	0	0	0	0	1	0	1	0	0	1
Caimito	0	0	0	0	0	0	0	0	0	0	0	0	0	0	0
Camote	4	8	1	1	0	0	0	3	3	0	0	0	8	6	8
Caña de azúcar	0	0	0	0	0	0	0	0	0	0	0	0	0	0	0
Carambola	0	0	0	0	0	0	0	0	0	0	0	0	0	0	0
Cocona	0	1	1	0	0	2	0	0	0	0	0	3	0	0	3
Coco	0	0	0	1	0	0	0	1	0	0	0	0	0	0	0
Coll o Repollo	1	1	1	1	1	1	1	1	1	1	1	1	0	1	2
Copoazú	0	1	2	0	0	0	41	0	0	0	0	7	0	0	7
Frijol	0	0	0	0	0	23	68	111	2	0	3	0	1	7	4
Lechuga	0	0	0	0	0	0	0	0	1	1	1	1	1	0	3
Lima	0	0	0	0	0	0	0	0	0	0	0	0	0	0	0
Limón ácido	0	0	0	0	0	0	0	0	0	0	0	0	0	0	0
Maíz amarillo	2 129	1 046	60	3	0	0	117	199	1	0	22	1 285	2 148	3 154	3 455
Maíz choclo	20	0	0	0	0	0	0	10	0	0	0	5	15	40	20
Mandarina	0	0	0	0	0	0	0	1	0	0	0	0	0	0	0
Mango	0	0	0	0	0	0	0	1	0	0	0	0	0	0	0
Maní Fruta	0	0	0	0	0	0	0	0	0	0	0	0	0	0	0
Marañón	0	0	0	0	0	0	0	0	0	0	0	0	0	0	0
Naranja	0	2	0	0	0	0	0	0	0	0	0	1	0	0	1
Palta	0	0	0	2	0	0	0	1	0	0	0	0	0	0	0
Papaya	0	2	3	2	4	2	0	1	1	2	2	2	9	0	13
Pasto torourco	0	0	0	0	0	0	0	0	0	0	0	0	0	0	0
Pasto yarahua	0	10	10	0	0	0	0	10	0	0	0	0	0	0	0
Pepinillo	1	1	1	1	1	1	1	1	0	1	1	2	0	2	3
Pijuayo	0	0	0	0	0	0	1	0	0	0	0	0	0	0	0
Pimienta	0	0	0	0	0	0	0	0	0	0	0	0	0	0	0
Piña	4	2	0	1	0	0	2	2	0	0	0	0	0	4	0
Plátano	45	95	70	29	14	42	35	72	35	32	54	34	71	67	159
Rábano	0	0	0	0	0	0	0	0	0	0	0	0	0	0	0
Sandía	0	0	0	0	0	0	1	17	8	0	0	0	0	0	0
Soya	0	0	0	0	0	0	0	0	0	0	0	0	0	0	0
Tomate	0	0	0	1	0	0	0	2	1	0	1	0	0	0	1
Uncucha	3	13	4	0	1	1	0	13	2	0	3	3	10	10	16
Yuca	79	137	94	72	27	34	55	66	31	30	53	109	76	139	238
Zapallo	0	1	1	0	0	1	0	2	1	2	1	0	0	0	1
Total	4 830	2 399	872	140	48	116	348	861	89	70	149	2 385	4 812	6 851	7 346

Preliminar

Fuente: Dirección Regional de Agricultura - Madre de Dios

Elaboración: BCRP. Sucursal Cusco. Departamento de Estudios Económicos

ANEXO 2
REGIÓN MADRE DE DIOS: PRODUCCIÓN AGROPECUARIA
(Toneladas)

	2008			2009										Enero - Octubre	
	Oct.	Nov.	Dic.	Ene.	Feb.	Mar.	Abr.	May.	Jun.	Jul.	Ago.	Set.	Oct.	2008	2009
AGRÍCOLA															
Achiote	0	1	0	0	0	0	0	1	0	4	0	0	0	9	5
Araza				0	0	0	6	6	0	0	0	2	0	0	14
Arroz	0	0	9	872	3 463	1 977	478	7	14	0	0	0	0	6 786	6 811
Brachiaria	43 848	46 790	48 247	53 628	53 678	53 687	52 733	58 276	60 703	61 183	59 176	59 671	55 958	489 811	568 693
Cacao	0	0	0	1	1	1	2	5	7	11	4	0	0	46	32
Café	0	0	0	0	1	3	9	3	8	4	0	0	0	44	28
Caigua				0	0	3	3	0	0	0	0	0	2	0	8
Caimito	0	4	0	0	0	0	0	0	6	38	23	17	0	91	84
Camote	27	22	11	10	5	20	19	18	15	14	19	9	15	196	144
Caña de azucar	0	0	0	0	0	0	0	40	0	122	42	42	0	352	246
Carambola	0	10	0	6	16	8	12	11	8	7	6	6	0	68	80
Cocona				7	15	21	10	13	13	11	8	8	15	0	121
Coco	43	26	21	18	11	29	49	40	76	90	38	32	46	418	429
Coll o Repollo	3	3	3	1	2	1	4	3	3	4	4	4	3	15	29
Copoazú				0	0	15	19	37	0	0	0	0	0	0	71
Frijol	2	3	3	0	0	0	0	0	0	55	98	16	0	228	169
Lechuga	1	0	0	0	0	0	0	0	0	0	0	0	3	20	3
Lima	8	0	0	0	9	53	49	67	105	83	7	13	0	480	386
Limón ácido	7	35	29	31	42	52	48	67	64	51	26	11	8	480	400
Maíz amarillo	45	2	16	1 697	4 495	1 996	528	6	0	261	296	50	0	8 606	9 329
Maíz choclo	0	0	59	57	124	0	0	0	0	63	0	0	0	165	244
Mandarina	0	0	0	0	0	18	43	82	111	82	28	7	0	420	371
Mango	22	142	122	21	0	0	0	0	0	0	0	0	14	22	35
Maní Fruta	0	0	0	0	0	0	0	0	0	0	0	0	0	1	0
Marañón	3	25	0	0	0	3	3	6	6	7	9	18	7	36	59
Naranja	0	0	0	2	17	72	121	130	136	174	47	9	9	834	717
Palta	89	101	41	0	0	11	0	0	0	0	3	69	99	186	182
Papaya	91	165	80	145	84	117	119	131	116	120	151	152	166	1 445	1 301
Pasto torourco	0	0	0	0	0	0	0	0	0	0	0	0	0	0	0
Pasto yarahua	3 892	4 535	4 113	5 344	5 896	6 936	6 236	5 025	5 073	4 958	5 166	4 677	4 852	52 038	54 163
Pepinillo	1	1	1	1	4	3	4	4	4	4	4	4	1	35	33
Pijuayo	0	0	0	48	83	214	139	41	44	0	0	0	0	733	569
Pimienta	0	0	0	0	0	0	0	0	0	4	0	4	0	8	8
Piña	334	414	194	20	0	0	0	10	18	12	94	211	329	798	694
Plátano	844	1 024	998	976	723	787	842	816	846	888	903	1 018	883	9 115	8 682
Rábano	0	0	0	0	0	0	0	0	0	0	0	0	0	8	0
Sandía	12	0	0	0	0	0	0	0	12	81	102	93	15	217	303
Soya	8	0	0	0	0	0	0	0	0	0	0	0	0	46	0
Tomate	5	5	5	0	0	0	0	11	11	6	5	5	5	40	43
Uncucha	16	35	14	10	23	16	26	23	51	19	72	18	20	336	278
Yuca	689	795	723	747	579	727	634	657	654	629	705	790	693	7 324	6 815
Zapallo	0	0	0	0	4	5	5	5	5	11	11	5	5	33	56
PECUARIO															
CARNE															
° Ave	194	239	252	225	237	222	232	235	235	240	210	203	227	1 329	2 266
° Vacuno	129	151	138	173	139	133	121	118	145	134	147	128	141	1 340	1 379
° Ovino	4	5	4	4	3	4	4	5	5	6	5	5	5	41	46
° Porcino	16	19	21	21	21	20	23	17	24	25	26	24	26	148	227
HUEVOS	29	29	28	53	21	20	22	21	22	22	22	23	27	253	253
LECHE	271	290	299	250	248	234	250	253	258	262	260	263	276	2 769	2 554

Preliminar

Fuente: Dirección Regional de Agricultura - Madre de Dios

Elaboración: BCRP. Sucursal Cusco. Departamento de Estudios Económicos

ANEXO 3
REGIÓN MADRE DE DIOS: PRODUCCIÓN PESQUERA
(kg)

	2008			2009										Enero - Octubre	
	Oct.	Nov.	Dic.	Ene.	Feb.	Mar.	Abr.	May.	Jun.	Jul.	Ago.	Set.	Oct.	2008	2009
FRESCO															
Mota	3 892	4 118	2 495	9 723	14 240	2 412	2 919	5 768	6 006	14 429	12 500	9 544	9 366	38 328	86 907
Yahuarachi	5 029	5 555	3 812	4 605	3 240	2 557	4 609	3 022	2 613	3 302	6 566	6 257	6 162	36 497	42 933
Boquichico	4 650	2 269	3 605	2 539	1 621	1 551	2 698	1 444	2 343	2 144	2 217	3 898	4 405	33 032	24 860
Doncella	4 835	4 695	1 140	1 981	948	1 003	1 680	1 396	1 158	829	2 315	2 194	2 757	25 163	16 261
Zúngaro	2 041	2 233	2 596	1 951	1 653	871	4 617	4 942	1 658	1 574	1 882	2 114	2 818	35 402	24 080
Yulilla	2 201	984	1 561	503	475	539	952	1 086	1 334	1 841	1 772	2 291	2 308	20 383	13 101
Gamitana	881	569	1 247	2 127	1 707	3 058	2 125	980	4 221	6 569	125	3 031	2 347	20 767	26 290
Paco	5 613	4 443	3 136	449	1 378	3 614	2 198	2 585	2 851	2 484	4 600	2 491	6 409	27 434	29 059
Puma zúngaro	1 393	2 026	774	583	265	346	651	274	1 156	1 130	925	1 073	1 369	6 812	7 772
Chambira	558	591	889	802	208	139	244	372	892	1 158	717	752	615	5 260	5 899
Otras especies	6 158	6 408	3 263	3 063	1 163	1 017	5 102	4 473	5 060	5 346	6 075	6 673	4 836	52 271	42 808

Preliminar

Fuente: Dirección Regional de la Producción - Madre de Dios

Elaboración: BCRP. Sucursal Cusco. Departamento de Estudios Económicos

ANEXO 4
REGIÓN MADRE DE DIOS: PRODUCCIÓN MINERA

	2008			2009										Enero - Octubre	
	Oct.	Nov.	Dic.	Ene.	Feb.	Mar.	Abr.	May.	Jun.	Jul.	Ago.	Set.	Oct.	2008	2009
MINERÍA METÁLICA 1/															
PRODUCCIÓN TOTAL:															
Concentrado Metálico:															
Oro (gr)	1 590 106	1 559 975	1 486 585	1 273 699	1 182 879	1 502 214	1 524 240	1 438 621	1 554 777	1 475 031	1 445 459	1 458 181	1 437 072	13 738 227	14 292 173

Preliminar

1/ Contenido fino

Fuente: Ministerio de Energía y Minas

Elaboración: BCRP. Sucursal Cusco. Departamento de Estudios Económicos

ANEXO 5
REGIÓN MADRE DE DIOS: GENERACIÓN Y VENTA DE ENERGÍA ELÉCTRICA
(MW.h.)

	2008			2009									Enero - Octubre		
	Oct.	Nov.	Dic.	Ene.	Feb.	Mar.	Abr.	May.	Jun.	Jul.	Ago.	Set.	Oct.	2008	2009
TOTAL GENERACIÓN DE ENERGÍA															
Térmica	2 963	3 076	2 825	2 196	838	619	642	254	209	306	169	175	1 253	27 077	6 661
TOTAL VENTA ENERGÍA ELÉCTRICA	2 436	2 616	2 323	2 334	2 309	2 298	2 556	2 645	2 390	2 562	2 859	3 056	2 668	22 430	25 677
MERCADO REGULADO	2 436	2 616	2 323	2 334	2 309	2 298	2 556	2 645	2 390	2 562	2 859	3 056	2 668	22 430	25 677
Media Tensión	570	562	494	483	501	459	518	567	470	518	589	640	533	4 924	5 278
Baja Tensión	1 866	2 054	1 829	1 851	1 808	1 839	2 038	2 078	1 920	2 044	2 270	2 416	2 135	17 506	20 399
°Alumbrado Público	120	138	145	130	130	128	126	134	152	152	138	156	129	1 364	1 375
°No Residencial	541	606	528	514	526	511	581	598	541	576	660	691	623	5 103	5 821
°Residencial	1 205	1 310	1 156	1 207	1 152	1 200	1 331	1 346	1 227	1 316	1 472	1 569	1 383	11 039	13 203

Preliminar

Fuente: Electro Sur Este S.A.A.

Elaboración: BCRP. Sucursal Cusco, Departamento de Estudios Económicos

ANEXO 6
REGIÓN MADRE DE DIOS: EXPORTACIONES SEGÚN GRUPOS DE PRODUCTOS
(Valor FOB en miles de US dólares)

	2008			2 009										Enero - Octubre	
	Oct.	Nov.	Dic.	Ene.	Feb.	Mar.	Abr.	May.	Jun.	Jul.	Ago.	Set.	Oct.	2008	2009
PRODUCTOS TRADICIONALES	1 259	1 412	2 193	1 518	1 298	1 740	1 562	1 642	2 002	2 345	2 462	2 721	2 768	2 825	20 058
°Mineros	1 259	1 412	2 193	1 518	1 298	1 740	1 562	1 642	2 002	2 345	2 462	2 721	2 768	2 825	20 058
PRODUCTOS NO TRADICIONALES	1 425	1 403	1 318	869	902	729	880	750	708	985	1 059	1 486	1 739	7 344	10 107
°Agropecuario	794	885	253	112	259	0	153	337	425	676	470	688	618	3 419	3 738
°Pesqueros	0	0	0	0	0	0	0	0	0	0	1	0	0	0	1
°Textiles	5	7	0	4	10	0	0	0	0	0	0	0	0	5	14
°Maderas y papeles, y sus manufacturas	626	271	1 065	753	633	729	727	413	282	309	587	782	1 119	3 625	6 334
°Químicos	0	0	0	0	0	0	0	0	0	0	0	16	2	0	18
°Minerales no metálica	0	0	0	0	0	0	0	0	0	0	0	0	0	0	0
°Sidero-metalúrgicos y joyería	0	0	0	0	0	0	0	0	0	0	0	0	0	0	0
°Metal mecánicos	0	0	0	0	0	0	0	0	0	0	1	0	0	0	1
°Otros	0	240	0	0	0	0	0	0	1	0	0	0	0	295	1
TOTAL	2 684	2 815	3 511	2 387	2 200	2 469	2 442	2 392	2 710	3 330	3 521	4 207	4 507	10 169	30 165

Preliminar

Fuente :Superintendencia Nacional de Administración Tributaria - SUNAT

Elaboración: BCRP. Sucursal Cusco. Departamento de Estudios Económicos

ANEXO 7

REGIÓN MADRE DE DIOS: IMPORTACIONES SEGÚN USO O DESTINO ECONÓMICO

(Valor FOB en miles de US dólares)

	2008			2009									Enero - Octubre		
	Oct.	Nov.	Dic.	Ene.	Feb.	Mar.	Abr.	May.	Jun.	Jul.	Ago.	Set.	Oct.	2008	2009
1. BIENES DE CONSUMO	5	1	0	4	0	0	11	12	13	39	113	81	0	11	273
No duraderos	0	0	0	0	0	0	11	12	13	39	113	81	0	0	269
Duraderos	5	1	0	4	0	0	0	0	0	0	0	0	0	11	4
2. INSUMOS	133	328	44	545	614	283	51	38	29	81	141	142	282	1 184	2 206
Combustible, lubricantes y conexos	0	0	0	0	0	0	0	0	0	0	0	0	0	0	0
Materias primas para la agricultura	0	0	0	0	0	0	0	0	0	0	0	0	0	0	0
Materias primas para la industria	133	328	44	545	614	283	51	38	29	81	141	142	282	1 184	2 206
3. BIENES DE CAPITAL	6	137	58	76	52	334	0	126	215	224	77	65	175	1 247	1 344
Materiales de construcción	0	137	0	67	52	68	0	81	136	134	74	8	175	866	795
Para la agricultura	0	0	0	0	0	6	0	0	0	0	0	1	0	15	7
Para la industria	6	0	13	9	0	38	0	21	79	0	3	19	0	149	169
Equipos de transporte	0	0	45	0	0	222	0	24	0	90	0	37	0	217	373
4. OTROS BIENES	0	0	0	0	0	0	0	0	0	0	0	0	0	0	0
TOTAL IMPORTACIONES	144	466	102	625	666	617	62	176	257	344	331	288	457	2 442	3 823

Preliminar

Nota: Comprende las importaciones tramitadas por la Aduana de Puerto Maldonado

Fuente :Superintendencia Nacional de Administración Tributaria - SUNAT

Elaboración: BCRP. Sucursal Cusco. Departamento de Estudios Económicos

ANEXO 8
REGIÓN MADRE DE DIOS: INGRESOS CORRIENTES DEL GOBIERNO CENTRAL
(Miles de nuevos soles)

	2008			2009									Enero - Octubre		
	Oct.	Nov.	Dic.	Ene.	Feb.	Mar.	Abr.	May.	Jun.	Jul.	Ago.	Set.	Oct.	2008	2009
1. Impuesto a la Renta	1 646	1 525	1 594	1 841	1 649	1 783	1 655	610	1 396	1 479	1 652	1 706	1 626	14 840	15 397
2. Impuestos a la Producción y Consumo	545	512	917	500	1 122	512	631	214	766	523	504	1 001	496	5 335	6 269
- I.G.V.	538	503	906	500	1 116	507	624	214	759	516	498	993	488	5 253	6 215
° Operaciones Internas	486	444	565	399	539	416	334	94	574	392	356	425	348	3 602	3 877
° Operaciones Externas	52	59	341	101	577	91	290	120	185	124	142	568	140	1 651	2 338
- I.S.C.	7	9	11	0	6	5	7	0	7	7	6	8	8	82	54
3. Impuesto a la Importación	10	8	30	21	36	14	19	15	18	20	58	38	8	208	247
4. Otros Ingresos	255	208	355	218	209	247	400	177	310	284	315	318	278	2 642	2 756
TOTAL	2 456	2 253	2 896	2 580	3 016	2 556	2 705	1 016	2 490	2 306	2 529	3 063	2 408	23 025	24 669

Fuente: Superintendencia Nacional de Administración Tributaria - SUNAT

Elaboración: BCRP. Sucursal Cusco. Departamento de Estudios Económicos

ANEXO 9
REGIÓN MADRE DE DIOS: EJECUCIÓN PRESUPUESTAL DE GASTOS DEL GOBIERNO REGIONAL
(Miles de nuevos soles)

	2008			2009										Enero - Octubre	
	Oct.	Nov.	Dic.	Ene.	Feb.	Mar.	Abr.	May.	Jun.	Jul.	Ago.	Set.	Oct.	2 008	2 009
GASTOS CORRIENTES	6 478	6 616	8 449	6 073	7 538	7 004	7 624	6 783	6 936	10 627	6 712	6 630	7 208	64 088	73 135
° PERSONAL Y OBLIGACIONES SOCIALES	4 847	4 776	5 386	4 586	5 700	5 023	5 053	4 942	4 758	6 243	4 783	4 719	5 068	47 644	50 875
° PENSIONES Y OTRAS PRESTACIONES SOCIALES	322	324	507	334	447	333	338	330	331	527	333	329	337	3 465	3 639
° BIENES Y SERVICIOS	1 157	1 364	2 284	1 033	1 271	1 528	2 012	1 391	1 667	1 650	1 483	1 440	1 548	11 311	15 023
° OTROS GASTOS	152	152	272	120	120	120	221	120	180	2 207	113	142	255	1 668	3 598
GASTOS DE CAPITAL	4 787	7 776	9 191	2 306	3 101	7 260	9 898	6 842	3 945	4 979	5 248	6 651	9 671	30 682	59 901
° ADQUISICIÓN DE ACTIVOS NO FINANCIEROS	4 757	7 616	9 145	2 306	3 101	7 260	9 898	6 842	3 945	4 979	5 248	4 408	9 671	29 970	57 658
Planeamiento, gestión y reserva de contingencia	823	632	1 298	932	988	1 168	7 055	989	1 278	2 085	1 989	1 486	5 929	3 979	23 899
Orden público y seguridad	0	0	0	0	0	0	0	0	0	0	0	0	0	0	0
Defensa y seguridad nacional	78	16	150	2	0	8	20	16	9	2	124	175	501	1 145	857
Justicia	0	0	0	0	0	0	0	0	0	0	0	0	0	0	0
Trabajo	0	0	0	0	0	0	0	0	0	0	0	0	0	0	0
Comercio	0	0	0	0	0	0	0	0	0	0	0	0	0	0	0
Turismo	15	82	22	7	11	25	37	6	9	5	0	0	2	75	102
Agropecuaria	335	314	293	72	138	178	256	281	314	150	424	244	477	1 984	2 534
Pesca	32	59	39	15	26	44	46	36	54	36	41	45	34	205	377
Energía	209	32	461	31	109	75	30	186	53	125	60	1	74	330	744
Minería	0	0	0	0	0	0	0	0	0	0	0	0	0	0	0
Industria	17	17	0	0	0	0	0	0	0	0	4	1	2	186	7
Transporte	2 136	1 812	4 886	634	1 132	3 353	1 463	1 456	971	1 214	1 248	1 431	1 544	13 143	14 446
Comunicaciones	0	0	0	0	0	0	0	0	46	90	52	55	11	0	254
Medio ambiente	0	0	0	54	387	289	180	145	192	214	130	99	106	0	1 796
Saneamiento	62	231	119	0	11	403	94	84	72	21	59	14	492	637	1 250
Vivienda y desarrollo urbano	0	0	0	0	3	12	0	0	4	0	0	0	1	0	20
Salud	552	3 281	622	15	44	350	58	237	364	398	345	258	44	3 500	2 113
Cultura y deporte	0	0	0	17	48	51	8	1 733	0	8	20	0	11	0	1 896
Educación	487	1 126	1 232	522	191	1 284	618	1 641	545	617	752	599	442	3 006	7 211
Protección social	11	14	23	5	13	20	33	32	34	14	0	0	1	1 780	152
° DONACIONES Y TRANSFERENCIAS	30	160	46	0	0	0	0	0	0	0	0	2 243	0	712	2 243
TOTAL	11 265	14 392	17 640	8 379	10 639	14 264	17 522	13 625	10 881	15 606	11 960	13 281	16 879	94 770	133 036

Fuente: Ministerio de Economía y Finanzas (SIAF-SP)

Elaboración: BCRP. Sucursal Cusco. Departamento de Estudios Económicos

ANEXO 10
REGIÓN MADRE DE DIOS: DEPÓSITOS EN EL SISTEMA FINANCIERO
(Saldos en miles de nuevos soles)

	2008			2009									
	Oct.	Nov.	Dic.	Ene.	Feb.	Mar.	Abr.	May.	Jun.	Jul.	Ago.	Set.	Oct.
I. EMPRESAS BANCARIAS	50 146	58 562	54 384	53 930	52 581	87 079	77 939	87 431	58 877	65 721	106 250	81 476	56 683
Banco de Crédito	32 700	37 771	33 382	32 349	30 458	64 551	56 861	67 012	36 285	43 884	83 828	58 269	34 965
Interbank	13 842	16 402	16 348	16 535	16 931	17 312	16 263	15 161	16 992	16 616	17 150	17 462	16 159
Financiero	-.-	-.-	-.-	-.-	-.-	-.-	-.-	-.-	-.-	-.-	-.-	-.-	2
Mibanco	3 604	4 389	4 654	5 046	5 192	5 216	4 815	5 258	5 600	5 221	5 272	5 745	5 557
II. INST. MICROFINANC. NO BANCARIAS	29 732	31 000	29 987	30 036	31 008	31 290	30 827	30 678	31 846	32 972	34 479	35 404	35 765
Caja Municipal Cusco	6 394	5 850	5 900	6 533	6 818	6 557	6 630	6 158	6 936	7 342	8 261	8 931	8 142
Caja Municipal Arequipa	7 474	8 841	8 730	8 455	8 372	8 824	8 435	8 942	9 240	10 038	10 353	9 948	10 796
Caja Municipal Tacna	15 864	16 309	15 357	15 048	15 818	15 909	15 762	15 578	15 670	15 592	15 865	16 525	16 827
TOTAL	79 878	89 562	84 371	83 966	83 589	118 369	108 766	118 109	90 723	98 693	140 729	116 880	92 448
TOTAL M/N	57 233	59 961	60 621	60 315	59 270	62 862	62 580	60 553	65 398	66 157	64 768	66 172	68 792
TOTAL M/E	22 645	29 601	23 750	23 651	24 319	55 507	46 186	57 556	25 325	32 536	75 961	50 708	23 656

Fuente: Superintendencia de Banca y Seguros - SBS

Elaboración: BCRP. Sucursal Cusco. Departamento de Estudios Económicos

ANEXO 11
REGIÓN MADRE DE DIOS: CRÉDITOS DEL SISTEMA FINANCIERO
(Saldos en miles de nuevos soles)

	2008			2009									
	Oct.	Nov.	Dic.	Ene.	Feb.	Mar.	Abr.	May.	Jun.	Jul.	Ago.	Set.	Oct.
I. EMPRESAS BANCARIAS	56 747	65 248	68 283	71 024	73 416	73 805	73 910	74 417	75 059	76 101	77 302	80 492	81 560
Banco de Crédito	16 178	19 666	19 838	20 394	21 080	20 901	20 824	20 481	20 644	20 770	22 148	23 377	23 766
Interbank	9 918	11 141	11 685	12 040	12 339	12 870	13 207	13 386	13 963	14 501	13 861	15 083	15 246
Financiero	--	--	--	--	--	--	--	--	--	--	--	--	--
Mibanco	30 651	34 441	36 760	38 590	39 997	40 034	39 879	40 550	40 452	40 830	41 293	42 032	42 548
II. INST. MICROFINANC. NO BANCARIAS	159 702	166 425	172 148	175 184	181 334	184 951	189 466	193 926	198 712	202 516	206 908	209 655	212 611
Caja Municipal Cusco	37 754	38 756	39 156	39 626	41 277	41 443	42 355	42 995	43 469	43 921	46 067	47 573	48 844
Caja Municipal Arequipa	48 408	51 154	54 103	56 487	58 778	60 190	61 676	63 505	64 501	65 202	65 425	65 303	65 750
Caja Municipal Tacna	73 540	76 515	78 889	79 071	81 279	83 318	85 435	87 426	90 742	93 393	95 416	96 331	97 379
Edpyme Efectiva	--	--	--	--	--	--	--	--	--	--	--	448	638
III. EMPRESAS FINANCIERAS	942	987	1 161	1 105	1 079	1 085	1 114	1 140	1 158	1 176	1 149	1 137	1 089
Financiera TFC	942	987	1 161	1 105	1 079	1 085	1 114	1 140	1 158	1 176	1 149	1 137	1 089
T O T A L	217 391	232 660	241 592	247 313	255 829	259 841	264 490	269 483	274 929	279 793	285 359	291 284	295 260
TOTAL M/N	170 990	195 184	204 861	211 258	220 083	226 536	233 710	239 307	245 170	250 067	255 229	260 998	265 548
TOTAL M/E	46 401	37 476	36 731	36 055	35 746	33 305	30 780	30 176	29 759	29 726	30 130	30 286	29 712

Fuente: Superintendencia de Banca y Seguros - SBS
Elaboración: BCRP. Sucursal Cusco. Departamento de Estudios Económicos

	Fuente de información general	Fuente de información específica	Nombre del documento y/o archivo	Página Web
Sector Agropecuario	Dirección Regional de Agricultura Madre de Dios	Dirección de Información Agraria	Producción y Siembras de los Principales Cultivos	
	INRENA	Dirección de Información Agraria	Producción Total Mensual de Castaña	
Pesca	Ministerio de la Producción. D.R. Madre de Dios	Dirección de Extracción y Pesca Artesanal	Información Estadística de Productos Hidrobiológicos	
Minería	Ministerio de Energía y Minas	Dirección General de Minería	Boletín Mensual de Minería	www.mem.gob.pe
Electricidad y Agua	Electro Sur Este S.A.A.	División de Facturación	Generación propia de Energía MW.h Venta de Energía en MW.h	
	Empresa Municipal de Agua Potable y Alcantarillado de Tambopata	EMAPAT S.R.L.	Reporte mensualizado de la producción, distribución y facturación	
Turismo	Ministerio de Comercio Exterior y Turismo	Dirección Regional de Turismo	Indices Mensuales de Ocupabilidad de Establecimientos de Hospedaje Colectivo	www.mincetur.gob.pe
Afilaciones por AFPs	Superintendencia de Banca y Seguros	Boletín Estadístico de AFPs	Número de Afiliados Activos por AFPs	www.sbs.gob.pe
Recaudación tributaria	SUNAT	Nota Tributaria	Ingresos Recaudados por la Sunat	www.sunat.gob.pe
Gobierno Regional	Ministerio de Economía y Finanzas	Transparencia Económica	Gobiernos Nacional y Regionales (SIAP-SP)	www.mef.gob.pe
Sistema financiero regional	Superintendencia de Banca y Seguros	Boletín Estadístico de Banca Múltiple	Créditos Directos y Depósitos por Oficina	Desde octubre de 2005 www.sbs.gob.pe
Comentario:				
1.- Las cifras y series estadísticas que se incluyen en la Síntesis Económica, han sido proporcionadas por las distintas fuentes de información mediante documentos impresos y archivos informáticos. La Sucursal Cusco del BCRP no realiza modificaciones ni alteraciones a estas cifras, por lo que cualquier reajuste o cambio posterior puede dar lugar a diferencias en los datos que se presentan en la Síntesis Económica y las cifras (reajustadas y modificadas), que podrían ofrecer las fuentes de información. Los reajustes y modificaciones de las cifras son de absoluta competencia y responsabilidad de las fuentes de información.				
2.- Debido a la significativa volatilidad (alta varianza) de las series económicas a nivel regional, el análisis cualitativo de la Síntesis Económica se realiza considerando la variación absoluta, y la variación relativa.				

VI. FICHA TÉCNICA

Metodología del Cálculo del Indicador de Actividad Económica Regional de Madre de Dios

El Indicador de Actividad Económica Regional es un indicador parcial de corto plazo, que busca medir el desenvolvimiento de la economía regional, a partir de la evolución de la actividad de los principales sectores. Los sectores considerados representan el 60,4 por ciento del Valor Agregado Bruto de la región, publicado por el INEI.

La variación del indicador regional, se obtiene mediante la agregación ponderada de la variación de los índices sectoriales, utilizando como factor de ponderación la estructura porcentual del Valor Agregado Bruto (VAB) anual del año 2007, elaborado por el INEI.

$$\text{Var. \% IAE} = \sum_{i=1}^n \text{Var. \% sector } i(t) * w_i$$

Var. % sector i = Variación porcentual del sector i del período (mes) t .

n = Número de sectores que componen el índice
 w_i = Peso relativo ponderado del sector i en base a su contribución al VAB regional 2007.

Con mediciones directas se obtienen los indicadores de los sectores: agropecuario, pesca y, minería. Por métodos indirectos de estimación, se calculan los indicadores asociados a electricidad y agua, servicios gubernamentales y, servicios financieros.

Características del procedimiento:

- a) La clasificación de los sectores productivos se basa en la Clasificación Industrial Internacional Uniforme (CIIU-Revisión 3).
 - b) Las fuentes de la información sectorial son:
 - Para el sector agropecuario, la información es proporcionada por el Ministerio de Agricultura.
 - En el sector pesca, la fuente de información es la Dirección Regional de la Producción de Madre de Dios.
 - En cuanto al sector minería, la información estadística se obtiene del Ministerio de Energía y Minas.
 - c) El valor bruto de producción (VBP), del sector agropecuario, pesca y, minería se obtienen de la aplicación de los precios del año base (1994), a los volúmenes de producción de los sectores respectivos. Los precios del año base, son los utilizados por la Dirección Nacional de Cuentas Nacionales del INEI.
 - d) En el caso del sector electricidad y agua, el estimador indirecto es un índice de volumen físico calculado mediante la agregación ponderada de las tasas de variación de generación eléctrica y producción de agua potable. Los factores de ponderación corresponden a la participación porcentual en las ventas agregadas de electricidad y agua potable.
 - e) Para servicios gubernamentales, se recurre a un índice de valor a precios de 1994, que se obtiene a partir de la agregación de los gastos del Gobierno Regional de Madre de Dios en remuneraciones y compra de bienes y servicios, que se deflactan a precios del año 1994, utilizando el IPC nacional e IPM, respectivamente.
 - f) En servicios financieros, se utiliza un índice de valor a precios de 1994, obtenido mediante la agregación de los saldos de Depósitos y Colocaciones del Sistema Financiero, previamente deflactados por el IPC Nacional (Base 1994).
- Respecto al sector electricidad y agua, las fuentes de información son: Electro Sur Este S. A. A., y la Empresa Municipal de Agua Potable y Alcantarillado de Tambopata.
 - Para el sector servicios gubernamentales, las fuentes de información son: Ministerio de Economía y Finanzas e Instituto Nacional de Estadística e Informática.
 - En el caso de servicios financieros, la información es obtenida de la Superintendencia de Banca, Seguros y AFP, y el Instituto Nacional de Estadística e Informática.

Estructura del IAE

Sector	Pond.(%) 2007
Agropecuario	8,4
Pesca	0,1
Minería	41,0
Electricidad y Agua	0,5
Servicios Gubernamentales	8,6
Servicios Financieros	1,8
Total	60,4

Nota: Para el caso del sector Servicios Financieros se considera el peso del sector a nivel nacional (1,8 por ciento).