



BANCO CENTRAL DE RESERVA DEL PERÚ

**SUCURSAL CUSCO**

**SÍNTESIS ECONÓMICA DE MADRE DE DIOS  
SETIEMBRE 2009**

**DEPARTAMENTO DE ESTUDIOS ECONÓMICOS**

## CONTENIDO

RESEÑA INTRODUCTORIA.....	2
<b>I. ACTIVIDAD PRODUCTIVA Y EMPLEO</b>	
1.1. Producción .....	3
1.1.1. Producción Agropecuaria.....	3
1.1.2. Producción Pesquera.....	6
1.1.3. Producción Minera.....	7
1.1.4. Electricidad y Agua.....	7
1.1.5. Turismo.....	8
1.1.6. Encuesta Comercial.....	8
1.1.7. Expectativas Empresariales.....	9
1.2. Aspectos Laborales.....	10
1.2.1. Empleo.....	10
1.2.2. Número de Afiliados Activos por AFP.....	11
<b>II. SECTOR EXTERNO</b>	
2.1. Exportaciones.....	11
2.2. Importaciones.....	12
<b>III. FINANZAS PÚBLICAS</b>	
3.1. Gobierno Central.....	13
3.2. Gobierno Regional.....	13
<b>IV. MONEDA Y CRÉDITO</b>	
4.1. Depósitos en el Sistema Financiero.....	14
4.2. Créditos del Sistema Financiero.....	15
<b>V. INFORMACIÓN ESTADÍSTICA</b>	
Anexo 1: Siembras por Campaña.....	18
Anexo 2: Producción Agropecuaria.....	19
Anexo 3: Producción Pesquera.....	20
Anexo 4: Producción Minera.....	21
Anexo 5: Generación y Venta de Energía Eléctrica.....	22
Anexo 6: Exportaciones Según Grupos de Productos.....	23
Anexo 7: Importaciones Según Uso o Destino Económico.....	24
Anexo 8: Ingresos Corrientes del Gobierno Central.....	25
Anexo 9: Ejecución Presupuestal de Gastos del Gobierno Regional.....	26
Anexo 10: Depósitos en el Sistema Financiero.....	27
Anexo 11: Créditos del Sistema Financiero.....	28
Anexo 12: Fuentes de Información.....	29
<b>VI. FICHA TÉCNICA</b>	30

**DIRECCIÓN EN INTERNET**

<http://www.bcrp.gob.pe>

## RESEÑA INTRODUCTORIA

El **Indicador de Actividad Económica Regional**, durante enero-setiembre de 2009, se expandió en 3,9 por ciento en comparación a similar período de 2008.

El **número de arribos** aumentó 7,9 por ciento, con relación a setiembre de 2008; en tanto que las **pernoctaciones en establecimientos de hospedaje** se redujeron en 1,5 por ciento.

El **empleo urbano** en la ciudad de Puerto Maldonado, estimado por el Ministerio de Trabajo mediante la Encuesta Nacional a empresas de 10 a más trabajadores, registró un incremento de 3,0 por ciento respecto a agosto del mismo año.

El valor FOB de las **exportaciones** totalizó US\$ 4,2 millones, mostrando un crecimiento de 129,9 por ciento respecto a setiembre del año previo; y acumulando en lo que va del año un total de US\$ 25,7 millones, que representó una expansión de 242,8 por ciento respecto a similar período de 2008.

El valor FOB de las **importaciones**, tramitadas por la Aduana de Puerto Maldonado, totalizó US\$ 288 mil, mostrando

una contracción de 43,0 por ciento con relación a setiembre de 2008. Sin embargo, en el período enero-setiembre de 2009, las importaciones sumaron US\$ 3,4 millones, resultando mayor en 46,5 por ciento, con relación a igual período del año 2008.

Los **ingresos del Gobierno Central** en la Región Madre de Dios totalizaron S/. 3,1 millones, creciendo 11,5 por ciento respecto a lo captado en setiembre de 2008. Entre enero y setiembre de 2009, se acumuló un ingreso de S/. 22,3 millones, que representó una expansión de 8,2 por ciento.

Los **gastos del Gobierno Regional** de Madre de Dios sumaron S/. 12,5 millones, disminuyendo 17,6 por ciento respecto a setiembre de 2008 y, acumulando desde enero un total de S/. 114,9 millones (37,6 por ciento).

El saldo de **depósitos** en el Sistema Financiero totalizó S/. 116,9 millones, siendo superior en 25,1 por ciento respecto al mismo mes de año anterior. Por su parte, el saldo de **colocaciones** totalizó S/. 291,3 millones, aumentando 40,0 por ciento en comparación a setiembre de 2008.

## I. ACTIVIDAD PRODUCTIVA Y EMPLEO

### 1.1. Producción

El Indicador de Actividad Económica Regional, durante enero-setiembre de 2009, se expandió 3,9 por ciento con relación a

similar periodo de 2008, explicado en mayor parte por el aumento del indicador asociado al sector minería.

**CUADRO N° 1**  
**INDICADOR DE ACTIVIDAD ECONÓMICA REGIONAL 1/ 2/**  
(Variación porcentual respecto a similar período del año anterior)

Sector	Ponderación 3/	2009
		Enero -Setiembre
Agropecuaria	8,4	7,3
Pesca	0,1	5,2
Minería	41,0	5,8
Electricidad y Agua	0,5	64,3
Servicios Gubernamentales	8,6	7,2
Servicios Financieros	1,8	33,8
<b>Total</b>	<b>60,4</b>	<b>3,9</b>

1/ Es un indicador parcial de la actividad económica de la región que alcanza una cobertura de 60,4 por ciento del valor agregado bruto de la producción regional según cifras del INEI.

2/ Actualizado con información al 30 de noviembre de 2009.

3/ Considera la estructura productiva de la región para el año 2007 según cifras del INEI. En el caso de los servicios financieros se considera como ponderación el promedio nacional para dicho año (1,8 por ciento).

Fuente: MINAG, Dirección Regional de la Producción, MINEM, Electro Sur Este S.A.A., EMAPAT S.R.L., MEF y SBS.

Elaboración: BCRP. Sucursal Cusco. Departamento de Estudios Económicos

#### 1.1.1. Producción Agropecuaria

El valor bruto de la producción (VBP) agropecuaria resultó superior en 25,6 por ciento, con relación a setiembre de 2008. El VBP del subsector agrícola se expandió 27,6 por ciento y el del subsector pecuario aumentó 20,1 por ciento.

El VBP acumulado, en lo que va del año, creció 7,3 por ciento, respecto a enero-setiembre de 2008, como resultado del crecimiento del subsector pecuario en 14,9 por ciento y el del subsector agrícola en 4,9 por ciento.

**CUADRO N° 2**  
**VALOR BRUTO DE LA PRODUCCIÓN AGROPECUARIA**  
(Variaciones porcentuales reales)

	Setiembre	Enero - Setiembre
	2008 - 2009	2008 -2009
Subsector Agrícola	27,6	4,9
Subsector Pecuario	20,1	14,9
<b>Sector Agropecuario</b>	<b>25,6</b>	<b>7,3</b>

Preliminar

Fuente: Dirección Regional de Agricultura – Madre de Dios

Elaboración: BCRP. Sucursal Cusco, Departamento de Estudios Económicos

## Producción Agrícola

En el mes de setiembre, el incremento del valor bruto de la producción (VBP) agrícola, estuvo asociado principalmente a la mayor producción de pasto brachiaria y pimienta.

Durante enero-setiembre de 2009, el crecimiento de la producción agrícola fue resultado del aumento de la cosecha de pasto brachiaria y maíz amarillo.

**CUADRO N° 3**  
**PRODUCCIÓN DE PRINCIPALES PRODUCTOS AGRÍCOLAS**  
(Toneladas)

	Setiembre			Enero - Setiembre		
	2008	2009	Var. %	2008	2009	Var. %
Brachiaria	45 414	59 671	31,4	445 963	512 735	15,0
Pimienta	0	4	-,-	8	8	0,0
Plátano	934	1 018	9,0	8 271	7 799	-5,7
Papaya	116	152	31,0	1 354	1 135	-16,2
Palta	50	69	38,0	97	83	-14,4
Piña	186	211	13,4	464	365	-21,3
Caimito	0	17	-,-	91	84	-7,7
Sandía	58	93	60,3	205	288	40,5
Mandarina	0	7	-,-	420	371	-11,7
Frijol	3	16	433,3	226	169	-25,2
Naranja	0	9	-,-	834	708	-15,1
Caña de azúcar	0	42	-,-	352	246	-30,1
Arroz	0	0	-,-	6 786	6 811	0,4
Yuca	797	790	-0,9	6 635	6 122	-7,7
Maíz amarillo	203	50	-75,4	8 561	9 329	9,0

Fuente: Dirección Regional de Agricultura - Madre de Dios.  
Elaboración: BCRP. Sucursal Cusco, Departamento de Estudios Económicos.

**CUADRO N° 4**  
**PRECIOS EN CHACRA DE PRINCIPALES PRODUCTOS**  
(Nuevos soles por Kg.)

	Setiembre		
	2008	2009	Var.%
Brachiaria	0,02	0,02	0,0
Pimienta	-,-	2,00	-,-
Plátano	0,67	0,77	14,9
Papaya	0,85	0,92	8,2
Palta	1,30	1,33	2,3
Piña	0,85	1,09	28,2
Caimito	-,-	0,92	-,-
Sandía	1,04	0,96	-7,7
Mandarina	-,-	1,00	-,-
Frijol	2,04	2,40	17,6
Naranja	-,-	0,84	-,-
Caña de azúcar	-,-	0,80	-,-
Arroz	-,-	-,-	-,-
Yuca	0,66	0,72	9,1
Maíz amarillo	1,05	0,97	-7,6

Preliminar  
Fuente: Dirección Regional de Agricultura - Madre de Dios  
Elaboración: BCRP. Sucursal Cusco, Departamento de Estudios Económicos

## Siembras

Período: Setiembre de 2009

La superficie sembrada en la Región Madre de Dios fue de 2 385 hectáreas, siendo superior en 19,5 por ciento, respecto al área instalada en setiembre de 2008.

Las expansiones más significativas correspondieron a las áreas sembradas de yuca (109,6 por ciento), pasto brachiaria (98,1 por ciento) y maíz amarillo (25,5 por ciento).

Periodo: Agosto - Setiembre 2009

Las siembras, durante agosto - setiembre 2009, fueron de 2 534 hectáreas, registrando un incremento de 25,4 por ciento, respecto al mismo período de la

campana anterior, debido a la expansión de la superficie sembrada de plátano (300,0 por ciento), yuca (170,0 por ciento) y maíz amarillo (27,5 por ciento).

**CUADRO N ° 5  
SUPERFICIE SEMBRADA  
(Hectáreas)**

	Setiembre			Agosto - Setiembre		
	2008	2009	Var. %	2008	2009	Var. %
Maíz amarillo	1 024	1 285	25,5	1 025	1 307	27,5
Yuca	52	109	109,6	60	162	170,0
Brachiaria	52	103	98,1	52	103	98,1
Plátano	18	34	88,9	22	88	300,0
Copoazú	0	7	--	0	7	--
Arroz	823	828	0,6	825	835	1,2
Cocona	0	3	--	0	3	--
Papaya	0	2	--	0	4	--
Uncucha	1	3	200,00	7	6	-14,3
Caigua	0	1	--	0	1	--
Coll o Repollo	0	1	--	0	2	--
Lechuga	0	1	--	0	2	--
Naranja	0,00	1,00	--	0,00	1,00	--
Pepinillo	1	2	100,0	1	3	200,0
Frijol	3	0	-100,0	7	3	-57,1
Otros	22	5	-77,3	22	7	-68,2
<b>TOTAL</b>	<b>1 996</b>	<b>2 385</b>	<b>19,5</b>	<b>2 021</b>	<b>2 534</b>	<b>25,4</b>

Preliminar

Fuente: Dirección Regional de Agricultura – Madre de Dios

Elaboración: BCRP. Sucursal Cusco, Departamento de Estudios Económicos

## Producción Pecuaria

En cuanto al subsector pecuario, el aumento del VBP en setiembre de 2009, estuvo vinculado principalmente a la mayor producción de carne de porcino y carne de vacuno.

Del mismo modo, en el crecimiento del VBP acumulado, destacó el incremento de la producción de carne de ave y carne de porcino.

**CUADRO N ° 6  
PRODUCCIÓN PECUARIA  
(Toneladas)**

	Setiembre			Enero - Setiembre		
	2008	2009	Var. %	2008	2009	Var. %
<b>CARNE</b>						
° Ave	214	203	-5,1	1 135	2 039	79,6
° Vacuno	125	128	2,4	1 211	1 238	2,2
° Ovino	4	5	25,0	37	41	10,8
° Porcino	15	24	60,0	132	201	52,3
<b>HUEVOS</b>	26	23	-11,5	224	226	0,9
<b>LECHE</b>	261	263	0,8	2 498	2 278	-8,8

Preliminar

Fuente: Dirección Regional de Agricultura - Madre de Dios

Elaboración: BCRP. Sucursal Cusco, Departamento de Estudios Económicos

### 1.1.2. Producción Pesquera

El valor bruto de la producción (VBP) pesquera aumentó 13,5 por ciento, con relación a setiembre de 2008, debido al incremento que mostró la producción de mota (261,7 por ciento).

El VBP acumulado, durante enero-setiembre de 2009, creció 5,2 por ciento respecto a enero-setiembre de 2008, destacando la mayor producción de mota (125,2 por ciento).

**CUADRO N° 7**  
**VALOR BRUTO DE LA PRODUCCIÓN PESQUERA**  
(Variaciones porcentuales reales)

	Setiembre		Enero - Setiembre	
	2008 - 2009		2008 - 2009	
Mota	261,7		125,2	
Yahuarachi	54,8		16,9	
Boquichico	-34,7		-27,9	
Doncella	-38,1		-33,6	
Zúngaro	-45,1		-36,3	
Yulilla	-7,1		-40,6	
Gamitana	271,0		20,4	
Paco	-32,5		3,8	
Puma zúngaro	49,2		18,2	
Chambira	-50,1		12,4	
Otras especies	3,7		-17,7	
<b>TOTAL</b>	<b>13,5</b>		<b>5,2</b>	

Preliminar

Fuente: Dirección Regional de Producción - Madre de Dios

Elaboración: BCRP. Sucursal Cusco, Departamento de Estudios Económicos

**CUADRO N° 8**  
**PRODUCCIÓN PESQUERA CONTINENTAL**  
(Kg.)

	Setiembre			Enero - Setiembre		
	2008	2009	Var.%	2008	2009	Var.%
<b>FRESCO</b>						
Mota	2 639	9 544	261,7	34 436	77 541	125,2
Yahuarachi	4 042	6 257	54,8	31 468	36 771	16,9
Boquichico	5 966	3 898	-34,7	28 382	20 455	-27,9
Doncella	3 546	2 194	-38,1	20 328	13 504	-33,6
Zúngaro	3 852	2 114	-45,1	33 361	21 262	-36,3
Yulilla	2 467	2 291	-7,1	18 182	10 793	-40,6
Gamitana	817	3 031	271,0	19 886	23 943	20,4
Paco	3 692	2 491	-32,5	21 821	22 650	3,8
Puma zúngaro	719	1 073	49,2	5 419	6 403	18,2
Chambira	1 507	752	-50,1	4 702	5 284	12,4
Otras Especies	6 432	6 673	3,7	46 113	37 972	-17,7

Preliminar

Fuente: Dirección Regional de la Producción - Madre de Dios

Elaboración: BCRP. Sucursal Cusco, Departamento de Estudios Económicos

### 1.1.3. Producción Minera

El valor bruto de la producción minera, que corresponde únicamente a la producción de oro, decreció 5,3 por ciento, al compararlo con setiembre de 2008.

Sin embargo, en términos acumulados, durante enero-setiembre de 2009, el VBP aumentó 5,8 por ciento, respecto a similar período de 2008.

**CUADRO N° 9**  
**VALOR BRUTO DE LA PRODUCCIÓN MINERA**  
(Variaciones porcentuales reales)

	Setiembre		Enero - Setiembre	
	2008	2009	2008	2009
Oro		-5,3		5,8
<b>TOTAL</b>		<b>-5,3</b>		<b>5,8</b>

Preliminar

Fuente: Ministerio de Energía y Minas.

Elaboración: BCRP. Sucursal Cusco, Departamento de Estudios Económicos

**CUADRO N° 10**  
**PRODUCCIÓN MINERA**

	Setiembre			Enero - Setiembre		
	2008	2009	Var.%	2008	2009	Var.%
MINERÍA METÁLICA 1/						
Oro (gr.)	1 539 352	1 458 181	-5,3	12 148 121	12 855 101	5,8

Preliminar

1/ Contenido fino

Fuente: Ministerio de Energía y Minas.

Elaboración: BCRP. Sucursal Cusco, Departamento de Estudios Económicos

### 1.1.4 Electricidad y Agua

La generación de energía eléctrica, en setiembre de 2009, disminuyó 93,9 por ciento, respecto a similar mes de 2008. Sin embargo, la venta de electricidad fue superior en 26,8 por ciento con relación a setiembre de 2008, habiéndose realizado transacciones sólo en el mercado regulado.

En términos acumulados, durante enero-setiembre de 2009, la generación decreció 77,6 por ciento, mientras que la

comercialización de energía aumentó 15,2 por ciento, ambas comparadas con similar período del año 2008. La generación térmica ha disminuido desde enero de 2009, debido a que por menores costos viene siendo sustituida por energía hidráulica adquirida en otras regiones, al haberse concretado la incorporación de la Región Madre de Dios al Sistema Interconectado Nacional.

**CUADRO N° 11**  
**GENERACIÓN Y VENTA DE ENERGÍA ELÉCTRICA**  
( MW. h.)

	Setiembre			Enero - Setiembre		
	2008	2009	Var.%	2008	2009	Var.%
<b>TOTAL GENERACIÓN DE ENERGÍA</b>						
• Térmica	2 853	175	-93,9	24 114	5 408	-77,6
<b>TOTAL VENTA DE ENERGÍA</b>	<b>2 422</b>	<b>3 072</b>	<b>26,8</b>	<b>19 994</b>	<b>23 033</b>	<b>15,2</b>
MERCADO REGULADO	2 422	3 072	26,8	19 994	23 033	15,2
Media Tensión	552	640	15,9	4 354	4 745	9,0
Baja Tensión	1 870	2 432	30,1	15 640	18 288	16,9
• Alumbrado Público	142	156	9,9	1 244	1 246	0,2
• No Residencial	547	696	27,2	4 562	5 204	14,1
• Residencial	1 181	1 580	33,8	9 834	11 838	20,4

Preliminar

Fuente: EGEMSA, Electro Sur Este S.A.

Elaboración: BCRP. Sucursal Cusco, Departamento de Estudios Económicos



La producción de agua potable aumentó 4,0 por ciento, respecto a setiembre de 2008. De modo similar, su facturación fue superior en 16,7 por ciento con relación a setiembre de 2008.

En términos acumulados, durante enero-setiembre de 2009, la producción creció 3,7 por ciento, y la facturación se incrementó en 7,5 por ciento, ambas comparadas con similar período del año 2008.

**CUADRO N° 12**  
**PRODUCCIÓN Y FACTURACIÓN DE AGUA POTABLE**  
(M<sup>3</sup>)

	Setiembre			Enero - Setiembre		
	2008	2009	Var. %	2008	2009	Var. %
Producción	255 387	265 502	4,0	2 364 181	2 452 273	3,7
Distribución	244 774	252 280	3,1	2 165 721	2 294 663	6,0
Facturación	167 227	195 195	16,7	1 478 510	1 588 740	7,5

Preliminar

Fuente: EMAPAT S.R.L., Empresa Municipal de Agua Potable y Alcantarillado de Tambopata.

Elaboración: BCRP. Sucursal Cusco, Departamento de Estudios Económicos

### 1.1.5 Turismo

El número de arribos en la Región Madre de Dios totalizó 16 826 personas, aumentando 7,9 por ciento, con relación a setiembre de 2008.

Sin embargo, el número acumulado de arribos fue de 133 965 personas, resultando inferior en 8,7 por ciento, respecto a enero-setiembre de 2008.

**CUADRO N° 13**  
**ARRIBOS Y PERNOCTACIONES EN ESTABLECIMIENTOS DE HOSPEDAJE**

	Setiembre			Enero - Setiembre		
	2008	2009	Var. %	2008	2009	Var. %
<b>TOTAL ARIBOS</b>	<b>15 590</b>	<b>16 826</b>	<b>7,9</b>	<b>146 677</b>	<b>133 965</b>	<b>-8,7</b>
▪ Nacionales	9 978	11 561	15,9	97 250	92 574	-4,8
▪ Extranjeros	5 612	5 265	-6,2	49 427	41 391	-16,3
<b>TOTAL PERNOCTACIONES</b>	<b>29 895</b>	<b>29 442</b>	<b>-1,5</b>	<b>277 537</b>	<b>235 700</b>	<b>-15,1</b>
▪ Nacionales	16 597	17 388	4,8	166 983	108 514	-35,0
▪ Extranjeros	13 298	12 054	-9,4	110 554	127 186	15,0

Preliminar

Fuente: Ministerio de Comercio Exterior y Turismo - Madre de Dios.

Elaboración: BCRP. Sucursal Cusco, Departamento de Estudios Económicos

### 1.1.6. Encuesta comercial

En el mes de setiembre de 2009, los resultados obtenidos, a través de la encuesta comercial aplicada a 21 establecimientos comerciales, muestran que el 59 por ciento de los encuestados indicó que sus ventas se mantuvieron igual que en el mes de agosto, el 23 por ciento registró un mayor nivel y el 18 por ciento restante indicó que fueron menores.

Comparando las ventas de setiembre 2009 con las de similar del mes del año anterior, el 41 por ciento de encuestados indicó que el nivel de sus ventas disminuyó, para el 36

por ciento aumentaron y para el 23 por ciento se mantuvo constante.

Con respecto a las expectativas, el 68 por ciento de las empresas encuestadas espera que la actividad comercial mejore en los tres meses siguientes, el 23 por ciento indicó que se mantendrá igual y el 9 por ciento restante opina que disminuirá. En cuanto a las expectativas de ventas con un horizonte de doce meses, el 64 por ciento espera una mejora y el 36 por ciento manifestó que no cambiará.

**CUADRO N° 14**  
**ENCUESTA DE VENTAS A EMPRESAS COMERCIALES - SETIEMBRE 2009**  
 (En porcentaje)

	VENTAS						EXPECTATIVAS DE VENTAS						TASA DE RESPUESTA (%)
	Setiembre 09/ Agosto 09			Setiembre 09/ Setiembre 08			Diciembre 09/ Setiembre 09			Setiembre 10/ Setiembre 09			
	+	-	=	+	-	=	+	-	=	+	-	=	
<b>VENTAS MINORISTAS</b>	16	17	67	39	33	28	67	5	28	61	0	39	100
Alimentos y bebidas	0	0	100	100	0	0	67	0	33	100	0	0	100
Vestido y calzados	0	0	100	100	0	0	100	0	0	100	0	0	100
Electrodomésticos	67	33	0	67	33	0	33	0	67	67	0	33	100
Materiales de construcción y ferretería	0	33	67	33	34	33	67	33	0	67	0	33	100
Automóviles y repuestos	0	0	100	0	100	0	100	0	0	0	0	100	100
Venta de combustible	0	0	100	0	0	100	100	0	0	0	0	100	100
Productos farmacéuticos	0	0	100	0	67	33	100	0	0	33	0	67	100
Librerías	50	50	0	0	0	100	50	0	50	50	0	50	100
<b>VENTAS MAYORISTAS</b>													
Alimentos y bebidas	50	25	25	25	75	0	75	25	0	75	0	25	100
<b>TOTAL</b>	<b>23</b>	<b>18</b>	<b>59</b>	<b>36</b>	<b>41</b>	<b>23</b>	<b>68</b>	<b>9</b>	<b>23</b>	<b>64</b>	<b>0</b>	<b>36</b>	<b>100</b>

Fuente: Encuesta propia a empresas comerciales  
 Elaboración: BCRP. Sucursal Cusco, Departamento de Estudios Económicos

El Índice de Ventas de Comercio (IVC) se ubicó en el tramo pesimista, con 48 puntos, para el mes de setiembre, disminuyendo en 7 puntos respecto a

agosto.

En comparación al mes de setiembre de 2008, el IVC resultó inferior en 7 puntos.

**GRÁFICO N° 1**  
**ÍNDICE DE VENTAS DE COMERCIO**  
 (Comparado con igual mes del año anterior)

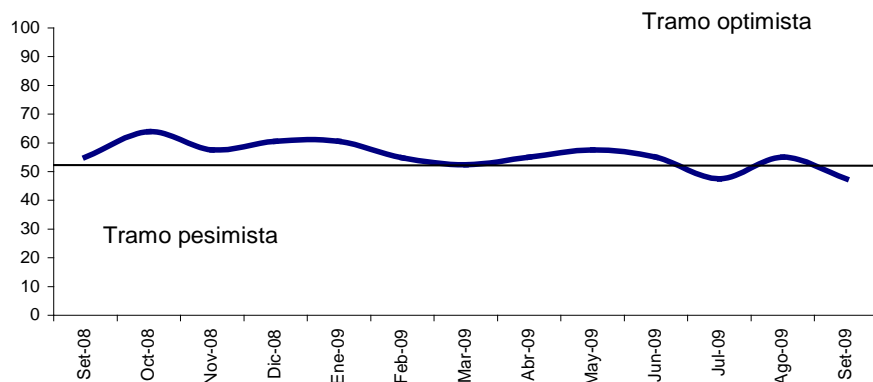

### 1.1.7. Expectativas Empresariales

La Encuesta de Expectativas Empresariales fue aplicada a 35 empresas de los sectores comercio, servicios e industria. Los resultados indican que las expectativas sobre la situación económica del país para el siguiente y los próximos tres meses son conservadoras, según lo manifiestan el 65,7 y 48,6 por ciento de los encuestados. Dentro de doce meses, el 62,9 por ciento espera una mejora en las condiciones económicas del país.

De igual manera, las expectativas sobre la situación económica de las empresas muestran una posición estable para el siguiente mes (el 48,6 por ciento de los encuestados indicó que la situación no cambiará); mientras que, para los próximos tres y doce meses el 60,0 y 62,8 por ciento expresaron que el contexto económico mejorará.

**CUADRO N° 15**  
**MADRE DE DIOS: EXPECTATIVA EMPRESARIAL - SETIEMBRE 2009**  
 (En porcentaje)

	SITUACIÓN ECONÓMICA DEL PAÍS			SITUACIÓN ECONÓMICA DE LA EMPRESA		
	1 mes	3 meses	12 meses	1 mes	3 meses	12 meses
<b>Comercio</b>						
Mejor	47,6	52,3	57,1	38,1	76,2	61,9
Igual	52,4	42,9	42,9	47,6	14,3	38,1
Peor	0,0	4,8	0,0	14,3	9,5	0,0
<b>Servicios</b>						
Mejor	0,0	22,2	66,7	11,1	11,2	55,6
Igual	88,9	55,6	22,2	55,6	44,4	33,3
Peor	11,1	22,2	11,1	33,3	44,4	11,1
<b>Industrial</b>						
Mejor	20,0	40,0	80,0	40,0	80,0	80,0
Igual	80,0	60,0	20,0	40,0	0,0	20,0
Peor	0,0	0,0	0,0	20,0	20,0	0,0
<b>TOTAL</b>						
Mejor	31,4	42,8	62,9	31,4	60,0	62,8
Igual	65,7	48,6	34,3	48,6	20,0	34,3
Peor	2,9	8,6	2,8	20,0	20,0	2,9

Fuente: Encuesta propia a empresas comerciales, de servicio e industriales  
 Elaboración: BCRP. Sucursal Cusco, Departamento de Estudios Económicos

El índice de expectativas acerca de la evolución de la economía en los próximos tres meses, se ubicó en el tramo pesimista, alcanzando 47 puntos en setiembre, mostrando un comportamiento similar al del mes anterior y un incremento de 8 puntos con relación a setiembre de 2008.

Por otro lado, el índice de expectativas acerca de la evolución de las empresas dentro de tres meses registró 70 puntos en el mes de setiembre, continuando en el tramo optimista desde el mes anterior. Con relación a agosto se mantuvo igual, y se situó a 17 puntos por encima del índice de setiembre de 2008.

**GRÁFICO N° 2**  
**ÍNDICE DE EXPECTATIVAS DE LA SITUACIÓN DE LA ECONOMÍA**  
 (A tres meses)

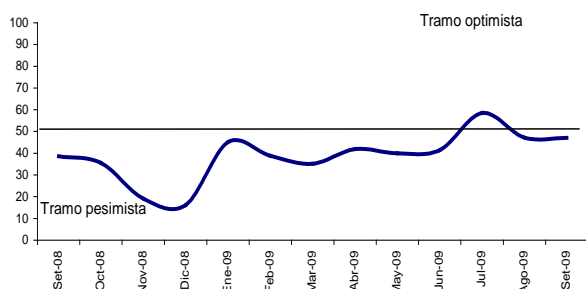

**GRÁFICO N° 3**  
**ÍNDICE DE EXPECTATIVAS DE LA SITUACIÓN DE LA EMPRESA**  
 (A tres meses)

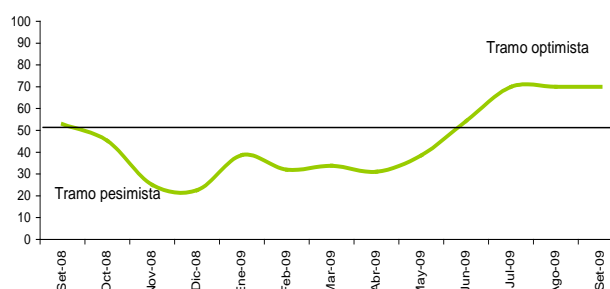

## 1.2. Aspectos Laborales

### 1.2.1. Empleo

El empleo urbano en la ciudad de Puerto Maldonado, estimado por el Ministerio de Trabajo mediante la Encuesta Nacional a empresas de 10 a más trabajadores, creció 3,0 por ciento con relación a agosto,

explicado en mayor parte por el incremento de la demanda laboral de los sectores industria (14,0 por ciento) y comercio (5,5 por ciento).

**CUADRO N° 16**  
**CIUDAD DE PUERTO MALDONADO: VARIACIÓN DEL EMPLEO EN**  
**EMPRESAS DE 10 A MÁS TRABAJADORES - SETIEMBRE 2009**

Sectores Económicos	Distribución porcentual 1/	Mensual % 2/	Anual % 3/
Extractivos 4/	9,5	0,0	-32,9
Industria	25,5	14,0	-24,4
Comercio	10,5	5,5	-36,7
Transportes, Almacenamiento y Comunicaciones	17,1	1,6	3,8
Servicios	37,3	-2,7	-0,8
<b>TOTAL</b>	<b>100,0</b>	<b>3,0</b>	<b>-9,0</b>
Total absoluto 5/	1 665		

1/ Distribución porcentual del empleo en setiembre de 2009

2/ Variación del empleo en setiembre respecto a agosto

3/ Variación del empleo en setiembre respecto al mismo mes del año anterior

4/ Comprende agricultura, pesca y minería

5/ Número de trabajadores en setiembre de 2009

Información preliminar

Fuente: MTPE - DNEFP Encuesta Nacional de Variación Mensual del Empleo

Elaboración: BCRP. Sucursal Cusco, Departamento de Estudios Económicos

### 1.2.2. Número de Afiliados Activos por AFP

El número total de afiliados activos por AFP aumentó 0,5 por ciento respecto a agosto de 2009, principalmente por las mayores afiliaciones de las AFP Prima (1,1 por ciento) y Profuturo (0,5 por ciento).

En comparación a setiembre de 2008, el número de afiliados creció 5,3 por ciento, destacando el mayor dinamismo de las AFP Profuturo (9,0 ciento) y Prima (7,2 por ciento).

**CUADRO N° 17**  
**NÚMERO DE AFILIADOS ACTIVOS SEGÚN AFP**

	2008		2009		Var.% Setiembre 2008 - 2009
	Setiembre	Agosto	Setiembre	Agosto	
Horizonte	1 193	1 236	1 238		3,8
Integra	2 682	2 607	2 611		-2,6
Prima	2 345	2 486	2 514		7,2
Profuturo	5 061	5 492	5 518		9,0
<b>TOTAL SPP</b>	<b>11 281</b>	<b>11 821</b>	<b>11 881</b>		<b>5,3</b>

Fuente: Superintendencia de Banca y Seguros (SBS)

Elaboración: BCRP. Sucursal Cusco, Departamento de Estudios Económicos

## II. SECTOR EXTERNO

### 2.1. Exportaciones

Las exportaciones efectuadas en setiembre de 2009 totalizaron US\$ 4,2 millones, registrando un incremento de 129,9 por ciento con respecto a setiembre de 2008, por el aumento de las exportaciones de productos mineros.

Del mismo modo, las exportaciones acumuladas, que presentaron un importe de US\$ 25,7 millones, crecieron 242,8 por ciento con respecto a similar período de 2008, a consecuencia de la mayor exportación de productos mineros.

**CUADRO N° 18**  
**EXPORTACIONES SEGÚN GRUPOS DE PRODUCTOS**  
 (Valor FOB en miles de US dólares)

	Setiembre			Enero - Setiembre		
	2008	2009	Var. %	2008	2009	Var. %
<b>PRODUCTOS TRADICIONALES</b>	699	2 721	289,3	1 566	17 290	1 004,1
Mineros	699	2 721	289,3	1 566	17 290	1 004,1
<b>PRODUCTOS NO TRADICIONALES</b>	1 131	1 486	31,4	5 919	8 368	41,4
Agropecuario	532	688	29,3	2 625	3 120	18,9
Pesqueros	0	0	-.-	0	1	-.-
Textiles	0	0	-.-	0	14	-.-
Maderas y papeles, y sus manufacturas	599	782	30,6	2 999	5 215	73,9
Químicos	0	16	-.-	0	16	-.-
Metal mecánicos	0	0	-.-	0	1	-.-
Otros	0	0	-.-	295	1	-99,7
<b>Total</b>	<b>1 830</b>	<b>4 207</b>	<b>129,9</b>	<b>7 485</b>	<b>25 658</b>	<b>242,8</b>

Preliminar

Fuente: Superintendencia Nacional de Administración Tributaria - SUNAT

Elaboración: BCRP. Sucursal Cusco, Departamento de Estudios Económicos

**GRÁFICO N° 4**  
**ESTRUCTURA DE LAS EXPORTACIONES**  
**POR GRUPOS DE PRODUCTOS**

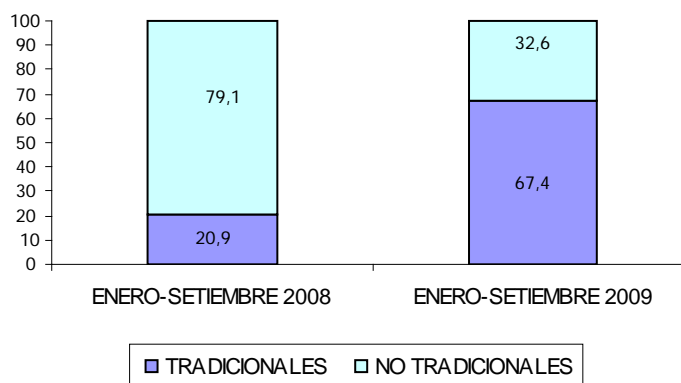

## 2.2 Importaciones

El valor FOB de las importaciones, tramitadas por la Aduana de Puerto Maldonado, totalizó US\$ 288 mil, registrando una reducción de 43,0 por ciento, respecto a setiembre de 2008. Esta variación negativa se debió principalmente a la menor importación de materiales de construcción (95,1 por ciento) e insumos para la industria (54,0 por ciento).

En términos acumulados, durante enero-setiembre de 2009, las importaciones sumaron US\$ 3,4 millones, mostrando un incremento de 46,5 por ciento, respecto a similar período de 2008. Este resultado se explicó en mayor parte por el aumento de la importación de insumos para la industria (83,1 por ciento).

**CUADRO N° 19**  
**IMPORTACIONES SEGÚN USO O DESTINO ECONÓMICO**  
(Valor FOB en miles de US dólares)

	Setiembre			Enero - Setiembre		
	2008	2009	Var. %	2008	2009	Var. %
BIENES DE CONSUMO	2	81	3 950,0	6	273	4 450,0
° No Duraderos	0	81	-,-	0	269	-,-
° Duraderos	2	0	-100,0	6	4	-33,3
INSUMOS	309	142	-54,0	1 051	1 924	83,1
° Materias primas para la industria	309	142	-54,0	1 051	1 924	83,1
BIENES DE CAPITAL	194	65	-66,5	1 241	1 169	-5,8
° Materiales de construcción	164	8	-95,1	866	620	-28,4
° Para la agricultura	0	1	-,-	15	7	-53,3
° Para la industria	3	19	533,3	143	169	18,2
° Equipos de transporte	27	37	37,0	217	373	71,9
<b>TOTAL</b>	<b>505</b>	<b>288</b>	<b>-43,0</b>	<b>2 298</b>	<b>3 366</b>	<b>46,5</b>

Preliminar

Nota: Comprende las importaciones tramitadas por la Aduana de Puerto Maldonado

Fuente: Superintendencia Nacional de Administración Tributaria SUNAT

Elaboración: BCRP. Sucursal Cusco, Departamento de Estudios Económicos

### III. FINANZAS PÚBLICAS

#### 3.1 Gobierno Central

Los ingresos recaudados por la SUNAT en la Región Madre de Dios totalizaron S/. 3,1 millones, aumentando 11,5 por ciento, respecto a lo captado en setiembre de 2008. Esto se explicó principalmente por la mayor recaudación del IGV (50,2 por ciento).

La recaudación acumulada sumó S/. 22,3 millones, mostrando un crecimiento de 8,2 por ciento en comparación a lo recaudado durante el período enero-setiembre de 2008, por el incremento de la captación del IGV (21,5 por ciento), impuesto a la renta (4,4 por ciento), entre otros.

**CUADRO N° 20**  
**INGRESOS CORRIENTES DEL GOBIERNO CENTRAL**  
(Miles de nuevos soles)

	Setiembre			Enero - Setiembre		
	2008	2009	Var. %	2008	2009	Var. %
1. Impuesto a la Renta	1 733	1 706	-1,6	13 194	13 771	4,4
2. Impuestos a la Producción y Consumo	672	1 001	49,0	4 790	5 773	20,5
- I.G.V.	661	993	50,2	4 715	5 727	21,5
° Operaciones Internas	409	425	3,9	3 116	3 529	13,3
° Operaciones Externas	252	568	125,4	1 599	2 198	37,5
- I.S.C.	11	8	-27,3	75	46	-38,7
3. Impuesto a la Importación	39	38	-2,6	198	239	20,7
4. Otros Ingresos	304	318	4,6	2 387	2 478	3,8
<b>TOTAL</b>	<b>2 748</b>	<b>3 063</b>	<b>11,5</b>	<b>20 569</b>	<b>22 261</b>	<b>8,2</b>

Fuente: Superintendencia Nacional de Administración Tributaria - SUNAT

Elaboración: BCRP. Sucursal Cusco, Departamento de Estudios Económicos

#### 3.2 Gobierno Regional

Los desembolsos del Gobierno Regional de Madre de Dios sumaron S/. 12,5 millones, decreciendo 17,6 por ciento, respecto a setiembre de 2008. Este resultado se debió a la disminución de gastos de capital en adquisición de activos no financieros (56,0 por ciento).

La ejecución acumulada hasta setiembre de 2009 totalizó S/. 114,9 millones, creciendo 37,6 por ciento respecto a similar período de 2008, como consecuencia del incremento del gasto de capital (89,4 por ciento).

**CUADRO N° 21**  
**GASTOS DEL GOBIERNO REGIONAL, SEGÚN GRUPOS DE GASTO**  
(Miles de nuevos soles)

	Setiembre			Enero - Setiembre		
	2008	2009	Var. %	2008	2009	Var. %
<b>GASTO CORRIENTE</b>	6 585	6 514	-1,1	57 610	65 863	14,3
• Personal y Obligaciones Sociales	4 718	4 719	0,0	42 797	45 798	7,0
• Obligaciones Provisionales	323	329	1,9	3 143	3 302	5,1
• Bienes y Servicios	1 392	1 324	-4,9	10 154	13 501	33,0
• Otros Gastos Corrientes	152	142	-6,6	1 516	3 262	115,2
<b>GASTO DE CAPITAL</b>	8 647	6 033	-30,2	25 895	49 046	89,4
• Adquisición de Activos no Financieros	8 605	3 790	-56,0	25 213	46 803	85,6
• Donaciones y Transferencias	42	2 243	5 240,5	682	2 243	228,9
<b>TOTAL</b>	<b>15 232</b>	<b>12 547</b>	<b>-17,6</b>	<b>83 505</b>	<b>114 909</b>	<b>37,6</b>

Preliminar

Fuente: Ministerio de Economía y Finanzas (SIAF-SP)

Elaboración: BCRP. Sucursal Cusco, Departamento de Estudios Económicos

**CUADRO N° 22**  
**GASTOS DEL GOBIERNO REGIONAL, SEGÚN FUENTES DE FINANCIAMIENTO**  
(Miles de nuevos soles)

	Setiembre			Enero - Setiembre		
	2008	2009	Var. %	2008	2009	Var. %
Recursos Ordinarios	12 964	8 032	-38,0	74 617	76 756	2,9
Recursos Directamente Recaudados	330	318	-3,6	2 296	3 438	49,7
Donaciones y Transferencias	81	55	-32,1	1 278	1 546	21,0
Canon y Sobrecanon	1 857	4 142	123,0	5 314	33 169	524,2
<b>TOTAL</b>	<b>15 232</b>	<b>12 547</b>	<b>-17,6</b>	<b>83 505</b>	<b>114 909</b>	<b>37,6</b>

Preliminar

Fuente: Ministerio de Economía y Finanzas (SIAF-SP)

Elaboración: BCRP. Sucursal Cusco, Departamento de Estudios Económicos

## IV. MONEDA Y CRÉDITO

### 4.1 Depósitos en el Sistema Financiero

Al finalizar setiembre de 2009, el saldo de depósitos en el Sistema Financiero totalizó S/. 116,9 millones, contrayéndose 16,9 por ciento respecto al mes anterior, como resultado de la menor captación del Banco de Crédito (30,5 por ciento).

Con relación a setiembre de 2008, el saldo de depósitos creció 25,1 por ciento, por el incremento de la captación correspondiente a las empresas bancarias (26,2 por ciento). Por otro lado, la liquidez, en moneda extranjera y nacional, aumentó 70,8 y 3,8 por ciento, respectivamente.

**CUADRO N° 23**  
**DEPÓSITOS EN EL SISTEMA FINANCIERO**  
(Saldo en miles de nuevos soles)

	2008	2009		Var. %
	Setiembre	Agosto	Setiembre	Setiembre 2008 - 2009
Empresas Bancarias	64 548	106 250	81 476	26,2
Instituciones Microfinancieras no Bancarias °Cajas Municipales	28 872	34 479	35 404	22,6
<b>TOTAL SISTEMA FINANCIERO</b>	<b>93 420</b>	<b>140 729</b>	<b>116 880</b>	<b>25,1</b>
TOTAL M/N	63 733	64 768	66 172	3,8
TOTAL M/E	29 687	75 961	50 708	70,8

Fuente: Superintendencia de Banca y Seguros (SBS)

Elaboración: BCRP. Sucursal Cusco, Departamento de Estudios Económicos

**CUADRO N° 24**  
**PARTICIPACIÓN EN LOS DEPÓSITOS**  
(en %)

	Setiembre 2009		
	Miles de S/.	Participación %	Acumulado
Banco de Crédito	58 269	49,9	49,9
Interbank	17 462	14,9	64,8
Caja Municipal Tacna	16 525	14,1	78,9
Caja Municipal Arequipa	9 948	8,5	87,4
Caja Municipal Cusco	8 931	7,7	95,1
Mibanco	5 745	4,9	100,0
<b>TOTAL SISTEMA FINANCIERO</b>	<b>116 880</b>	<b>100,0</b>	

Fuente: Superintendencia de Banca y Seguros (SBS)

Elaboración: BCRP. Sucursal Cusco, Departamento de Estudios Económicos

Los pasivos que mostraron un mayor crecimiento anual fueron los depósitos a la vista (28,3 por ciento). Los depósitos de ahorro representaron el 44,5 por ciento del

total de captaciones del sistema financiero, los depósitos a la vista el 35,6 por ciento y los depósitos a plazo el 19,9 por ciento.

**CUADRO N° 25**  
**DEPÓSITOS EN EL SISTEMA FINANCIERO SEGÚN TIPO**  
(Saldo en miles de nuevos soles)

	Setiembre		
	2008	2009	Var. %
Depósitos a la Vista	32 466	41 644	28,3
Depósitos de Ahorro	42 862	51 987	21,3
Depósitos a Plazo	18 092	23 249	28,5
<b>TOTAL</b>	<b>93 420</b>	<b>116 880</b>	<b>25,1</b>

Fuente: Superintendencia de Banca y Seguros (SBS)

Elaboración: BCRP. Sucursal Cusco, Departamento de Estudios Económicos

## 4.2 Créditos del Sistema Financiero

Al concluir setiembre de 2009, el saldo de colocaciones del Sistema Financiero totalizó S/. 291,3 millones, aumentando 2,1 por ciento respecto a agosto, principalmente por los mayores créditos de las empresas bancarias (4,1 por ciento).

colocaciones se incrementaron en 40,0 por ciento, destacando el mayor dinamismo de las cajas municipales (37,7 por ciento). En el mismo período, el saldo de créditos en moneda nacional creció 53,2 por ciento, en tanto que los créditos en moneda extranjera disminuyeron 19,6 por ciento.

En comparación a setiembre de 2008, las

**CUADRO N° 26**  
**CRÉDITOS DEL SISTEMA FINANCIERO**  
(Saldo en miles de nuevos soles)

	2008		2009		Var.% Setiembre 2008 - 2009
	Setiembre	Agosto	Setiembre	Agosto	
Empresas Bancarias	55 198	77 302	80 492	80 492	45,8
Instituciones Microfinancieras no Bancarias	151 953	206 908	209 655	209 655	38,0
° Cajas Municipales	151 953	206 908	209 207	209 207	37,7
° Edpymes	--	--	448	448	--
Empresas Financieras	904	1 149	1 137	1 137	25,8
<b>TOTAL SISTEMA FINANCIERO</b>	<b>208 055</b>	<b>285 359</b>	<b>291 284</b>	<b>291 284</b>	<b>40,0</b>
<b>TOTAL M/N</b>	<b>170 365</b>	<b>255 229</b>	<b>260 998</b>	<b>260 998</b>	<b>53,2</b>
<b>TOTAL M/E</b>	<b>37 690</b>	<b>30 130</b>	<b>30 286</b>	<b>30 286</b>	<b>-19,6</b>

Fuente: Superintendencia de Banca y Seguros (SBS)

Elaboración: BCRP. Sucursal Cusco, Departamento de Estudios Económicos



**CUADRO N° 27**  
**PARTICIPACIÓN EN LOS CRÉDITOS**  
(En %)

	Setiembre 2009		
	Miles de S/.	Participación %	Acumulado
Caja Municipal Tacna	96 331	33,1	33,1
Caja Municipal Arequipa	65 303	22,4	55,5
Caja Municipal Cusco	47 573	16,3	71,8
Mibanco	42 032	14,4	86,2
Banco de Crédito	23 377	8,0	94,2
Interbank	15 083	5,2	99,4
Financiera TFC	1 137	0,4	99,8
Edpyme Efectiva	448	0,2	100,0
<b>TOTAL SISTEMA FINANCIERO</b>	<b>291 284</b>	<b>100,0</b>	

Fuente: Superintendencia de Banca y Seguros (SBS)

Elaboración: BCRP. Sucursal Cusco, Departamento de Estudios Económicos

En el incremento de las colocaciones destacó la expansión de los créditos otorgados a las microempresas (39,8 por ciento) y los créditos comerciales (34,9 por ciento), respecto a setiembre del año

anterior. Por otro lado, las mayores participaciones de saldos correspondieron a los créditos destinados a microempresas (54,5 por ciento) y comerciales (26,5 por ciento).

**CUADRO N° 28**  
**CRÉDITOS DEL SISTEMA FINANCIERO SEGÚN TIPO**

	Var. %	Participación (%)
	Set. 09/ Set. 08	Setiembre 2009
Comercial	34,9	26,5
Consumo	33,7	16,9
Hipotecario	53,0	2,1
Microempresas	39,8	54,5
		<b>100,0</b>

Fuente: Superintendencia de Banca, Seguros y AFP (SBS)

Elaboración: BCRP. Sucursal Cusco, Departamento de Estudios Económicos

El ratio de morosidad (cartera atrasada como porcentaje de los créditos directos) se ubicó en 4,2 por ciento a fines de agosto de 2009, nivel superior en 1,1 puntos porcentuales respecto a igual mes del año

anterior. Este comportamiento estuvo asociado al crecimiento de la morosidad en las empresas financieras (5,3 puntos porcentuales) y las cajas municipales (1,2 puntos porcentuales).

**CUADRO N° 29**  
**MOROSIDAD SEGÚN TIPO DE EMPRESA EN EL SISTEMA FINANCIERO 1/**  
(En porcentajes)

	Agosto		
	2008	2009	Diferencia
Banco de la Nación	--	--	--
Agrobanco	--	--	--
Empresas Bancarias	1,3	1,3	0,0
Instituciones Microfinancieras no Bancarias			
° Cajas Municipales	3,5	4,6	1,2
Empresas Financieras	1,1	6,4	5,3
<b>TOTAL SISTEMA FINANCIERO</b>	<b>3,1</b>	<b>4,2</b>	<b>1,1</b>

1/ Información disponible en el portal web de la SBS al 2009-10-22

Fuente: Superintendencia de Banca y Seguros (SBS)

Elaboración: BCRP. Sucursal Cusco, Departamento de Estudios Económicos

## **V. INFORMACIÓN ESTADÍSTICA**

ANEXO 1  
**REGIÓN MADRE DE DIOS: SIEMBRAS POR CAMPAÑA**  
(Hectáreas)

	2008				2009								Agosto - Setiembre		
	Set.	Oct.	Nov.	Dic.	Ene.	Feb.	Mar.	Abr.	May.	Jun.	Jul.	Ago.	Set.	2008	2009
Achiote	0	0	0	0	0	0	0	0	2	0	0	0	0	0	0
Araza	0	0	0	0	0	0	0	0	0	0	0	0	0	0	0
Arroz	823	2 408	869	167	8	0	9	0	9	0	0	7	828	825	835
Brachiaria	52	136	210	456	17	0	0	24	335	2	0	0	103	52	103
Cacao	0	0	0	0	0	0	0	2	1	0	0	0	0	0	0
Café	0	0	0	0	0	0	0	0	0	0	0	0	0	0	0
Caigua	0	0	0	1	1	0	0	0	0	0	1	0	1	0	1
Caimito	0	0	0	0	0	0	0	0	0	0	0	0	0	0	0
Camote	2	4	8	1	1	0	0	0	3	3	0	0	0	2	0
Caña de azúcar	0	0	0	0	0	0	0	0	0	0	0	0	0	0	0
Carambola	0	0	0	0	0	0	0	0	0	0	0	0	0	0	0
Cocona	0	0	1	1	0	0	2	0	0	0	0	0	3	0	3
Coco	0	0	0	0	1	0	0	0	1	0	0	0	0	0	0
Coll o Repollo	0	1	1	1	1	1	1	1	1	1	1	1	1	0	2
Copoazú	0	0	1	2	0	0	0	41	0	0	0	0	7	0	7
Frijol	3	0	0	0	0	0	23	68	111	2	0	3	0	7	3
Lechuga	0	0	0	0	0	0	0	0	0	1	1	1	1	0	2
Lima	0	0	0	0	0	0	0	0	0	0	0	0	0	0	0
Limón ácido	0	0	0	0	0	0	0	0	0	0	0	0	0	0	0
Maíz amarillo	1 024	2 129	1 046	60	3	0	0	117	199	1	0	22	1 285	1 025	1 307
Maíz choclo	20	20	0	0	0	0	0	0	10	0	0	0	5	20	5
Mandarina	0	0	0	0	0	0	0	0	1	0	0	0	0	0	0
Mango	0	0	0	0	0	0	0	0	1	0	0	0	0	0	0
Maní Fruta	0	0	0	0	0	0	0	0	0	0	0	0	0	0	0
Marañon	0	0	0	0	0	0	0	0	0	0	0	0	0	0	0
Naranja	0	0	2	0	0	0	0	0	0	0	0	0	1	0	1
Palta	0	0	0	0	2	0	0	0	1	0	0	0	0	0	0
Papaya	0	0	2	3	2	4	2	0	1	1	2	2	2	0	4
Pasto torourco	0	0	0	0	0	0	0	0	0	0	0	0	0	0	0
Pasto yarahua	0	0	10	10	0	0	0	0	10	0	0	0	0	0	0
Pepinillo	1	1	1	1	1	1	1	1	1	0	1	1	2	1	3
Pijuayo	0	0	0	0	0	0	0	1	0	0	0	0	0	0	0
Pimienta	0	0	0	0	0	0	0	0	0	0	0	0	0	0	0
Piña	0	4	2	0	1	0	0	2	2	0	0	0	0	0	0
Plátano	18	45	95	70	29	14	42	35	72	35	32	54	34	22	88
Rábano	0	0	0	0	0	0	0	0	0	0	0	0	0	0	0
Sandía	0	0	0	0	0	0	0	1	17	8	0	0	0	0	0
Soya	0	0	0	0	0	0	0	0	0	0	0	0	0	0	0
Tomate	0	0	0	0	1	0	0	0	2	1	0	1	0	0	1
Uncucha	1	3	13	4	0	1	1	0	13	2	0	3	3	7	6
Yuca	52	79	137	94	72	27	34	55	66	31	30	53	109	60	162
Zapallo	0	0	1	1	0	0	1	0	2	1	2	1	0	0	1
<b>Total</b>	<b>1 996</b>	<b>4 830</b>	<b>2 399</b>	<b>872</b>	<b>140</b>	<b>48</b>	<b>116</b>	<b>348</b>	<b>861</b>	<b>89</b>	<b>70</b>	<b>149</b>	<b>2 385</b>	<b>2 021</b>	<b>2 534</b>

Preliminar

Fuente: Dirección Regional de Agricultura - Madre de Dios

Elaboración: BCRP. Sucursal Cusco. Departamento de Estudios Económicos

ANEXO 2  
REGIÓN MADRE DE DIOS: PRODUCCIÓN AGROPECUARIA  
(Toneladas)

	2008				2009								Enero - Setiembre		
	Set.	Oct.	Nov.	Dic.	Ene.	Feb.	Mar.	Abr.	May.	Jun.	Jul.	Ago.	Set.	2008	2009
<b>AGRÍCOLA</b>															
Achiote	0	0	1	0	0	0	0	0	1	0	4	0	0	9	5
Araza					0	0	0	6	6	0	0	0	2	0	14
Arroz	0	0	0	9	872	3 463	1 977	478	7	14	0	0	0	6 786	6 811
Brachiaría	45 414	43 848	46 790	48 247	53 628	53 678	53 687	52 733	58 276	60 703	61 183	59 176	59 671	445 963	512 735
Cacao	0	0	0	0	1	1	1	2	5	7	11	4	0	46	32
Café	0	0	0	0	0	1	3	9	3	8	4	0	0	44	28
Caigua					0	0	3	3	0	0	0	0	0	0	6
Caimito	0	0	4	0	0	0	0	0	0	6	38	23	17	91	84
Camote	22	27	22	11	10	5	20	19	18	15	14	19	9	169	129
Caña de azúcar	0	0	0	0	0	0	0	0	40	0	122	42	42	352	246
Carambola	0	0	10	0	6	16	8	12	11	8	7	6	6	68	80
Cocona					7	15	21	10	13	13	11	8	8	0	106
Coco	25	43	26	21	18	11	29	49	40	76	90	38	32	375	383
Coll o Repollo	2	3	3	3	1	2	1	4	3	3	4	4	4	12	26
Copoazú					0	0	15	19	37	0	0	0	0	0	71
Frijol	3	2	3	3	0	0	0	0	0	0	55	98	16	226	169
Lechuga	1	1	0	0	0	0	0	0	0	0	0	0	0	19	0
Lima	16	8	0	0	0	9	53	49	67	105	83	7	13	472	386
Limón ácido	21	7	35	29	31	42	52	48	67	64	51	26	11	473	392
Maíz amarillo	203	45	2	16	1 697	4 495	1 996	528	6	0	261	296	50	8 561	9 329
Maíz choclo	0	0	0	59	57	124	0	0	0	0	63	0	0	165	244
Mandarina	0	0	0	0	0	0	18	43	82	111	82	28	7	420	371
Mango	0	22	142	122	21	0	0	0	0	0	0	0	0	0	21
Maní Fruta	0	0	0	0	0	0	0	0	0	0	0	0	0	1	0
Marañón	6	3	25	0	0	0	3	3	6	6	7	9	18	33	52
Naranja	0	0	0	0	2	17	72	121	130	136	174	47	9	834	708
Palta	50	89	101	41	0	0	11	0	0	0	0	3	69	97	83
Papaya	116	91	165	80	145	84	117	119	131	116	120	151	152	1 354	1 135
Pasto torourco	0	0	0	0	0	0	0	0	0	0	0	0	0	0	0
Pasto yarahua	4 769	3 892	4 535	4 113	5 344	5 896	6 936	6 236	5 025	5 073	4 958	5 166	4 677	48 146	49 311
Pepinillo	1	1	1	1	1	4	3	4	4	4	4	4	4	34	32
Pijuayo	0	0	0	0	48	83	214	139	41	44	0	0	0	733	569
Pimienta	0	0	0	0	0	0	0	0	0	0	4	0	4	8	8
Piña	186	334	414	194	20	0	0	0	10	18	12	94	211	464	365
Plátano	934	844	1 024	998	976	723	787	842	816	846	888	903	1 018	8 271	7 799
Rábano	4	0	0	0	0	0	0	0	0	0	0	0	0	8	0
Sandía	58	12	0	0	0	0	0	0	0	12	81	102	93	205	288
Soya	38	8	0	0	0	0	0	0	0	0	0	0	0	38	0
Tomate	5	5	5	5	0	0	0	0	11	11	6	5	5	35	38
Uncucha	28	16	35	14	10	23	16	26	23	51	19	72	18	320	258
Yuca	797	689	795	723	747	579	727	634	657	654	629	705	790	6 635	6 122
Zapallo	6	0	0	0	0	4	5	5	5	5	11	11	5	33	51
<b>PECUARIO</b>															
<b>CARNE</b>															
° Ave	214	194	239	252	225	237	222	232	235	235	240	210	203	1 135	2 039
° Vacuno	125	129	151	138	173	139	133	121	118	145	134	147	128	1 211	1 238
° Ovino	4	4	5	4	4	3	4	4	5	5	6	5	5	37	41
° Porcino	15	16	19	21	21	21	20	23	17	24	25	26	24	132	201
HUEVOS	26	29	29	28	53	21	20	22	21	22	22	22	23	224	226
LECHE	261	271	290	299	250	248	234	250	253	258	262	260	263	2 498	2 278

Preliminar

Fuente: Dirección Regional de Agricultura - Madre de Dios

Elaboración: BCRP. Sucursal Cusco. Departamento de Estudios Económicos

ANEXO 3  
**REGIÓN MADRE DE DIOS: PRODUCCIÓN PESQUERA**  
(kg)

	2008				2009									Enero - Setiembre	
	Set.	Oct.	Nov.	Dic.	Ene.	Feb.	Mar.	Abr.	May.	Jun.	Jul.	Ago.	Set.	2008	2009
<b>FRESCO</b>															
Mota	2 639	3 892	4 118	2 495	9 723	14 240	2 412	2 919	5 768	6 006	14 429	12 500	9 544	34 436	77 541
Yahuarachi	4 042	5 029	5 555	3 812	4 605	3 240	2 557	4 609	3 022	2 613	3 302	6 566	6 257	31 468	36 771
Boquichico	5 966	4 650	2 269	3 605	2 539	1 621	1 551	2 698	1 444	2 343	2 144	2 217	3 898	28 382	20 455
Doncella	3 546	4 835	4 695	1 140	1 981	948	1 003	1 680	1 396	1 158	829	2 315	2 194	20 328	13 504
Zúngaro	3 852	2 041	2 233	2 596	1 951	1 653	871	4 617	4 942	1 658	1 574	1 882	2 114	33 361	21 262
Yulilla	2 467	2 201	984	1 561	503	475	539	952	1 086	1 334	1 841	1 772	2 291	18 182	10 793
Gamitana	817	881	569	1 247	2 127	1 707	3 058	2 125	980	4 221	6 569	125	3 031	19 886	23 943
Paco	3 692	5 613	4 443	3 136	449	1 378	3 614	2 198	2 585	2 851	2 484	4 600	2 491	21 821	22 650
Puma zúngaro	719	1 393	2 026	774	583	265	346	651	274	1 156	1 130	925	1 073	5 419	6 403
Chambira	1 507	558	591	889	802	208	139	244	372	892	1 158	717	752	4 702	5 284
Otras especies	6 432	6 158	6 408	3 263	3 063	1 163	1 017	5 102	4 473	5 060	5 346	6 075	6 673	46 113	37 972

Preliminar

Fuente: Dirección Regional de la Producción - Madre de Dios

Elaboración: BCRP. Sucursal Cusco. Departamento de Estudios Económicos

## ANEXO 4

## REGIÓN MADRE DE DIOS: PRODUCCIÓN MINERA

	2008				2009								Enero - Setiembre		
	Set.	Oct.	Nov.	Dic.	Ene.	Feb.	Mar.	Abr.	May.	Jun.	Jul.	Ago.	Set.	2008	2009
<b>MINERÍA METÁLICA 1/</b>															
<b>PRODUCCIÓN TOTAL:</b>															
Concentrado Metálico:															
Oro ( gr )	1 539 352	1 590 106	1 559 975	1 486 585	1 273 699	1 182 879	1 502 214	1 524 240	1 438 621	1 554 777	1 475 031	1 445 459	1 458 181	12 148 121	12 855 101

Preliminar

1/ Contenido fino

Fuente: Ministerio de Energía y Minas

Elaboración: BCRP. Sucursal Cusco. Departamento de Estudios Económicos

ANEXO 5  
**REGIÓN MADRE DE DIOS: GENERACIÓN Y VENTA DE ENERGÍA ELÉCTRICA**  
(MW.h.)

	2008				2009								Enero-Setiembre		
	Set.	Oct.	Nov.	Dic.	Ene.	Feb.	Mar.	Abr.	May.	Jun.	Jul.	Ago.	Set.	2008	2009
<b>TOTAL GENERACIÓN DE ENERGÍA</b>															
Térmica	2 853	2 963	3 076	2 825	2 196	838	619	642	254	209	306	169	175	24 114	5 408
<b>TOTAL VENTA ENERGÍA ELÉCTRICA</b>	<b>2 422</b>	<b>2 436</b>	<b>2 616</b>	<b>2 323</b>	<b>2 334</b>	<b>2 309</b>	<b>2 298</b>	<b>2 556</b>	<b>2 645</b>	<b>2 390</b>	<b>2 562</b>	<b>2 867</b>	<b>3 072</b>	<b>19 994</b>	<b>23 033</b>
MERCADO REGULADO	2 422	2 436	2 616	2 323	2 334	2 309	2 298	2 556	2 645	2 390	2 562	2 867	3 072	19 994	23 033
Media Tensión	552	570	562	494	483	501	459	518	567	470	518	589	640	4 354	4 745
Baja Tensión	1 870	1 866	2 054	1 829	1 851	1 808	1 839	2 038	2 078	1 920	2 044	2 278	2 432	15 640	18 288
°Alumbrado Público	142	120	138	145	130	130	128	126	134	152	152	138	156	1 244	1 246
°No Residencial	547	541	606	528	514	526	511	581	598	541	576	661	696	4 562	5 204
°Residencial	1 181	1 205	1 310	1 156	1 207	1 152	1 200	1 331	1 346	1 227	1 316	1 479	1 580	9 834	11 838

Preliminar

Fuente: Electro Sur Este S.A.A.

Elaboración: BCRP. Sucursal Cusco. Departamento de Estudios Económicos

ANEXO 6  
**REGIÓN MADRE DE DIOS: EXPORTACIONES SEGÚN GRUPOS DE PRODUCTOS**  
(Valor FOB en miles de US dólares)

	2008				2 009									Enero - Setiembre	
	Set.	Oct.	Nov.	Dic.	Ene.	Feb.	Mar.	Abr.	May.	Jun.	Jul.	Ago.	Set.	2008	2009
PRODUCTOS TRADICIONALES	699	1 259	1 412	2 193	1 518	1 298	1 740	1 562	1 642	2 002	2 345	2 462	2 721	1 566	17 290
°Mineros	699	1 259	1 412	2 193	1 518	1 298	1 740	1 562	1 642	2 002	2 345	2 462	2 721	1 566	17 290
PRODUCTOS NO TRADICIONALES	1 131	1 425	1 403	1 318	869	902	729	880	750	708	985	1 059	1 486	5 919	8 368
°Agropecuario	532	794	885	253	112	259	0	153	337	425	676	470	688	2 625	3 120
°Pesqueros	0	0	0	0	0	0	0	0	0	0	0	1	0	0	1
°Textiles	0	5	7	0	4	10	0	0	0	0	0	0	0	0	14
°Maderas y papeles, y sus manufacturas	599	626	271	1 065	753	633	729	727	413	282	309	587	782	2 999	5 215
°Químicos	0	0	0	0	0	0	0	0	0	0	0	0	16	0	16
°Minerales no metálica	0	0	0	0	0	0	0	0	0	0	0	0	0	0	0
°Sidero-metalúrgicos y joyería	0	0	0	0	0	0	0	0	0	0	0	0	0	0	0
°Metal mecánicos	0	0	0	0	0	0	0	0	0	0	0	1	0	0	1
°Otros	0	0	240	0	0	0	0	0	0	1	0	0	0	295	1
<b>TOTAL</b>	<b>1 830</b>	<b>2 684</b>	<b>2 815</b>	<b>3 511</b>	<b>2 387</b>	<b>2 200</b>	<b>2 469</b>	<b>2 442</b>	<b>2 392</b>	<b>2 710</b>	<b>3 330</b>	<b>3 521</b>	<b>4 207</b>	<b>7 485</b>	<b>25 658</b>

Preliminar

Fuente :Superintendencia Nacional de Administración Tributaria - SUNAT

Elaboración: BCRP. Sucursal Cusco. Departamento de Estudios Económicos



## ANEXO 7

## REGIÓN MADRE DE DIOS: IMPORTACIONES SEGÚN USO O DESTINO ECONÓMICO

(Valor FOB en miles de US dólares)

	2008				2009									Enero - Setiembre	
	Set.	Oct.	Nov.	Dic.	Ene.	Feb.	Mar.	Abr.	May.	Jun.	Jul.	Ago.	Set.	2008	2009
1. BIENES DE CONSUMO	2	5	1	0	4	0	0	11	12	13	39	113	81	6	273
No duraderos	0	0	0	0	0	0	0	11	12	13	39	113	81	0	269
Duraderos	2	5	1	0	4	0	0	0	0	0	0	0	0	6	4
2. INSUMOS	309	133	328	44	545	614	283	51	38	29	81	141	142	1 051	1 924
Combustible, lubricantes y conexos	0	0	0	0	0	0	0	0	0	0	0	0	0	0	0
Materias primas para la agricultura	0	0	0	0	0	0	0	0	0	0	0	0	0	0	0
Materias primas para la industria	309	133	328	44	545	614	283	51	38	29	81	141	142	1 051	1 924
3. BIENES DE CAPITAL	194	6	137	58	76	52	334	0	126	215	224	77	65	1 241	1 169
Materiales de construcción	164	0	137	0	67	52	68	0	81	136	134	74	8	866	620
Para la agricultura	0	0	0	0	0	0	6	0	0	0	0	0	1	15	7
Para la industria	3	6	0	13	9	0	38	0	21	79	0	3	19	143	169
Equipos de transporte	27	0	0	45	0	0	222	0	24	0	90	0	37	217	373
4. OTROS BIENES	0	0	0	0	0	0	0	0	0	0	0	0	0	0	0
<b>TOTAL IMPORTACIONES</b>	<b>505</b>	<b>144</b>	<b>466</b>	<b>102</b>	<b>625</b>	<b>666</b>	<b>617</b>	<b>62</b>	<b>176</b>	<b>257</b>	<b>344</b>	<b>331</b>	<b>288</b>	<b>2 298</b>	<b>3 366</b>

Preliminar

Nota: Comprende las importaciones tramitadas por la Aduana de Puerto Maldonado

Fuente :Superintendencia Nacional de Administración Tributaria - SUNAT

Elaboración: BCRP. Sucursal Cusco. Departamento de Estudios Económicos

ANEXO 8  
**REGIÓN MADRE DE DIOS: INGRESOS CORRIENTES DEL GOBIERNO CENTRAL**  
(Miles de nuevos soles)

	2008				2009									Enero - Setiembre	
	Set.	Oct.	Nov.	Dic.	Ene.	Feb.	Mar.	Abr.	May.	Jun.	Jul.	Ago.	Set.	2008	2009
1. Impuesto a la Renta	1 733	1 646	1 525	1 594	1 841	1 649	1 783	1 655	610	1 396	1 479	1 652	1 706	13 194	13 771
2. Impuestos a la Producción y Consumo	672	545	512	917	500	1 122	512	631	214	766	523	504	1 001	4 790	5 773
- I.G.V.	661	538	503	906	500	1 116	507	624	214	759	516	498	993	4 715	5 727
° Operaciones Internas	409	486	444	565	399	539	416	334	94	574	392	356	425	3 116	3 529
° Operaciones Externas	252	52	59	341	101	577	91	290	120	185	124	142	568	1 599	2 198
- I.S.C.	11	7	9	11	0	6	5	7	0	7	7	6	8	75	46
3. Impuesto a la Importación	39	10	8	30	21	36	14	19	15	18	20	58	38	198	239
4. Otros Ingresos	304	255	208	355	218	209	247	400	177	310	284	315	318	2 387	2 478
<b>TOTAL</b>	<b>2 748</b>	<b>2 456</b>	<b>2 253</b>	<b>2 896</b>	<b>2 580</b>	<b>3 016</b>	<b>2 556</b>	<b>2 705</b>	<b>1 016</b>	<b>2 490</b>	<b>2 306</b>	<b>2 529</b>	<b>3 063</b>	<b>20 569</b>	<b>22 261</b>

Fuente: Superintendencia Nacional de Administración Tributaria - SUNAT  
Elaboración: BCRP. Sucursal Cusco. Departamento de Estudios Económicos

ANEXO 9  
**REGIÓN MADRE DE DIOS: EJECUCIÓN PRESUPUESTAL DE GASTOS DEL GOBIERNO REGIONAL**  
(Miles de nuevos soles)

	2008				2009								Enero-Setiembre		
	Set.	Oct.	Nov.	Dic.	Ene.	Feb.	Mar.	Abr.	May.	Jun.	Jul.	Ago.	Set.	2 008	2 009
GASTOS CORRIENTES	6 585	6 478	6 616	8 449	6 074	7 539	6 964	7 625	6 783	7 190	10 549	6 625	6 514	57 610	65 863
° PERSONAL Y OBLIGACIONES SOCIALES	4 718	4 847	4 776	5 386	4 587	5 701	5 023	5 053	4 942	4 757	6 243	4 773	4 719	42 797	45 798
° PENSIONES Y OTRAS PRESTACIONES SOCIALES	323	322	324	507	334	447	333	338	330	331	527	333	329	3 143	3 302
° BIENES Y SERVICIOS	1 392	1 157	1 364	2 284	1 033	1 271	1 488	2 013	1 391	1 922	1 621	1 438	1 324	10 154	13 501
° OTROS GASTOS	152	152	152	272	120	120	120	221	120	180	2 158	81	142	1 516	3 262
GASTOS DE CAPITAL	8 647	4 787	7 776	9 191	2 306	3 101	7 260	9 892	6 842	3 941	4 933	4 738	6 033	25 895	49 046
° ADQUISICIÓN DE ACTIVOS NO FINANCIEROS	8 605	4 757	7 616	9 145	2 306	3 101	7 260	9 892	6 842	3 941	4 933	4 738	3 790	25 213	46 803
Planeamiento, gestión y reserva de contingencia	592	823	632	1 298	932	988	1 168	7 055	989	1 277	2 085	1 678	1 399	3 156	17 571
Orden publico y seguridad	0	0	0	0	0	0	0	0	0	0	0	0	0	0	0
Defensa y seguridad nacional	27	78	16	150	2	0	8	20	16	9	2	124	131	1 067	312
Justicia	0	0	0	0	0	0	0	0	0	0	0	0	0	0	0
Trabajo	0	0	0	0	0	0	0	0	0	0	0	0	0	0	0
Comercio	0	0	0	0	0	0	0	0	0	0	0	0	0	0	0
Turismo	9	15	82	22	7	11	25	37	6	9	5	0	0	60	100
Agropecuaria	233	335	314	293	72	138	178	256	281	314	150	425	243	1 649	2 057
Pesca	79	32	59	39	15	26	44	46	36	54	36	41	35	173	333
Energía	51	209	32	461	31	109	75	30	186	53	125	60	1	121	670
Minería	0	0	0	0	0	0	0	0	0	0	0	0	0	0	0
Industria	12	17	17	0	0	0	0	0	0	0	0	4	1	169	5
Transporte	6 450	2 136	1 812	4 886	634	1 132	3 353	1 463	1 456	971	1 214	1 187	1 105	11 007	12 515
Comunicaciones	0	0	0	0	0	0	0	0	0	46	90	48	31	0	215
Medio ambiente	0	0	0	0	54	387	289	180	145	192	214	130	99	0	1 690
Saneamiento	5	62	231	119	0	11	403	94	84	72	12	59	14	575	749
Vivienda y desarrollo urbano	0	0	0	0	0	3	12	0	0	4	0	0	0	0	19
Salud	0	552	3 281	622	15	44	350	52	237	363	385	335	207	2 948	1 988
Cultura y deporte	0	0	0	0	17	48	51	8	1 733	0	8	20	0	0	1 885
Educación	1 125	487	1 126	1 232	522	191	1 284	618	1 641	543	593	627	524	2 519	6 543
Protección social	22	11	14	23	5	13	20	33	32	34	14	0	0	1 769	151
° DONACIONES Y TRANSFERENCIAS	42	30	160	46	0	0	0	0	0	0	0	0	2 243	682	2 243
<b>TOTAL</b>	<b>15 232</b>	<b>11 265</b>	<b>14 392</b>	<b>17 640</b>	<b>8 380</b>	<b>10 640</b>	<b>14 224</b>	<b>17 517</b>	<b>13 625</b>	<b>11 131</b>	<b>15 482</b>	<b>11 363</b>	<b>12 547</b>	<b>83 505</b>	<b>114 909</b>

Fuente: Ministerio de Economía y Finanzas (SIAF-SP)

Elaboración: BCRP. Sucursal Cusco, Departamento de Estudios Económicos

ANEXO 10  
**REGIÓN MADRE DE DIOS: DEPÓSITOS EN EL SISTEMA FINANCIERO**  
(Saldos en miles de nuevos soles)

	2008				2009								
	Set.	Oct.	Nov.	Dic.	Ene.	Feb.	Mar.	Abr.	May.	Jun.	Jul.	Ago.	Set.
I. EMPRESAS BANCARIAS	64 548	50 146	58 562	54 384	53 930	52 581	87 079	77 939	87 431	58 877	65 721	106 250	81 476
Banco de Crédito	45 875	32 700	37 771	33 382	32 349	30 458	64 551	56 861	67 012	36 285	43 884	83 828	58 269
Interbank	15 304	13 842	16 402	16 348	16 535	16 931	17 312	16 263	15 161	16 992	16 616	17 150	17 462
Mibanco	3 369	3 604	4 389	4 654	5 046	5 192	5 216	4 815	5 258	5 600	5 221	5 272	5 745
II. INST. MICROFINANC. NO BANCARIAS	28 872	29 732	31 000	29 987	30 036	31 008	31 290	30 827	30 678	31 846	32 972	34 479	35 404
Caja Municipal Cusco	6 173	6 394	5 850	5 900	6 533	6 818	6 557	6 630	6 158	6 936	7 342	8 261	8 931
Caja Municipal Arequipa	7 705	7 474	8 841	8 730	8 455	8 372	8 824	8 435	8 942	9 240	10 038	10 353	9 948
Caja Municipal Tacna	14 994	15 864	16 309	15 357	15 048	15 818	15 909	15 762	15 578	15 670	15 592	15 865	16 525
<b>TOTAL</b>	<b>93 420</b>	<b>79 878</b>	<b>89 562</b>	<b>84 371</b>	<b>83 966</b>	<b>83 589</b>	<b>118 369</b>	<b>108 766</b>	<b>118 109</b>	<b>90 723</b>	<b>98 693</b>	<b>140 729</b>	<b>116 880</b>
TOTAL M/N	63 733	57 233	59 961	60 621	60 315	59 270	62 862	62 580	60 553	65 398	66 157	64 768	66 172
TOTAL M/E	29 687	22 645	29 601	23 750	23 651	24 319	55 507	46 186	57 556	25 325	32 536	75 961	50 708

Fuente: Superintendencia de Banca y Seguros - SBS

Elaboración: BCRP. Sucursal Cusco. Departamento de Estudios Económicos

ANEXO 11  
**REGIÓN MADRE DE DIOS: CRÉDITOS DEL SISTEMA FINANCIERO**  
(Saldos en miles de nuevos soles)

	2008				2009								
	Set.	Oct.	Nov.	Dic.	Ene.	Feb.	Mar.	Abr.	May.	Jun.	Jul.	Ago.	Set.
I. EMPRESAS BANCARIAS	55 198	56 747	65 248	68 283	71 024	73 416	73 805	73 910	74 417	75 059	76 101	77 302	80 492
Banco de Crédito	17 132	16 178	19 666	19 838	20 394	21 080	20 901	20 824	20 481	20 644	20 770	22 148	23 377
Interbank	10 302	9 918	11 141	11 685	12 040	12 339	12 870	13 207	13 386	13 963	14 501	13 861	15 083
Mibanco	27 764	30 651	34 441	36 760	38 590	39 997	40 034	39 879	40 550	40 452	40 830	41 293	42 032
II. INST. MICROFINANC. NO BANCARIAS	151 953	159 702	166 425	172 148	175 184	181 334	184 951	189 466	193 926	198 712	202 516	206 908	209 655
Caja Municipal Cusco	36 149	37 754	38 756	39 156	39 626	41 277	41 443	42 355	42 995	43 469	43 921	46 067	47 573
Caja Municipal Arequipa	46 123	48 408	51 154	54 103	56 487	58 778	60 190	61 676	63 505	64 501	65 202	65 425	65 303
Caja Municipal Tacna	69 681	73 540	76 515	78 889	79 071	81 279	83 318	85 435	87 426	90 742	93 393	95 416	96 331
Edpyme Efectiva	--	--	--	--	--	--	--	--	--	--	--	--	448
III. EMPRESAS FINANCIERAS	904	942	987	1 161	1 105	1 079	1 085	1 114	1 140	1 158	1 176	1 149	1 137
Financiera TFC	904	942	987	1 161	1 105	1 079	1 085	1 114	1 140	1 158	1 176	1 149	1 137
<b>TOTAL</b>	<b>208 055</b>	<b>217 391</b>	<b>232 660</b>	<b>241 592</b>	<b>247 313</b>	<b>255 829</b>	<b>259 841</b>	<b>264 490</b>	<b>269 483</b>	<b>274 929</b>	<b>279 793</b>	<b>285 359</b>	<b>291 284</b>
TOTAL M/N	170 365	170 990	195 184	204 861	211 258	220 083	226 536	233 710	239 307	245 170	250 067	255 229	260 998
TOTAL M/E	37 690	46 401	37 476	36 731	36 055	35 746	33 305	30 780	30 176	29 759	29 726	30 130	30 286

Fuente: Superintendencia de Banca y Seguros - SBS  
Elaboración: BCRP. Sucursal Cusco. Departamento de Estudios Económicos

	Fuente de información general	Fuente de información específica	Nombre del documento y/o archivo	Página Web
Sector Agropecuario	Dirección Regional de Agricultura Madre de Dios	Dirección de Información Agraria	Producción y Siembras de los Principales Cultivos	
	INRENA	Dirección de Información Agraria	Producción Total Mensual de Castaña	
Pesca	Ministerio de la Producción. D.R. Madre de Dios	Dirección de Extracción y Pesca Artesanal	Información Estadística de Productos Hidrobiológicos	
Minería	Ministerio de Energía y Minas	Dirección General de Minería	Boletín Mensual de Minería	<a href="http://www.mem.gob.pe">www.mem.gob.pe</a>
Electricidad y Agua	Electro Sur Este S.A.A.	División de Facturación	Generación propia de Energía MW.h Venta de Energía en MW.h	
	Empresa Municipal de Agua Potable y Alcantarillado de Tambopata	EMAPAT S.R.L.	Reporte mensualizado de la producción, distribución y facturación	
Turismo	Ministerio de Comercio Exterior y Turismo	Dirección Regional de Turismo	Indices Mensuales de Ocupabilidad de Establecimientos de Hospedaje Colectivo	<a href="http://www.mincetur.gob.pe">www.mincetur.gob.pe</a>
Afilaciones por AFPs	Superintendencia de Banca y Seguros	Boletín Estadístico de AFPs	Número de Afiliados Activos por AFPs	<a href="http://www.sbs.gob.pe">www.sbs.gob.pe</a>
Recaudación tributaria	SUNAT	Nota Tributaria	Ingresos Recaudados por la Sunat	<a href="http://www.sunat.gob.pe">www.sunat.gob.pe</a>
Gobierno Regional	Ministerio de Economía y Finanzas	Transparencia Económica	Gobiernos Nacional y Regionales (SIAF-SP)	<a href="http://www.mef.gob.pe">www.mef.gob.pe</a>
Sistema financiero regional	Superintendencia de Banca y Seguros	Boletín Estadístico de Banca Múltiple	Créditos Directos y Depósitos por Oficina	Desde octubre de 2005 <a href="http://www.sbs.gob.pe">www.sbs.gob.pe</a>
Comentario:				
1.- Las cifras y series estadísticas que se incluyen en la Síntesis Económica, han sido proporcionadas por las distintas fuentes de información mediante documentos impresos y archivos informáticos. La Sucursal Cusco del BCRP no realiza modificaciones ni alteraciones a estas cifras, por lo que cualquier reajuste o cambio posterior puede dar lugar a diferencias en los datos que se presentan en la Síntesis Económica y las cifras (reajustadas y modificadas), que podrían ofrecer las fuentes de información. Los reajustes y modificaciones de las cifras son de absoluta competencia y responsabilidad de las fuentes de información.				
2.- Debido a la significativa volatilidad ( alta varianza) de las series económicas a nivel regional, el análisis cualitativo de la Síntesis Económica se realiza considerando la variación absoluta, y la variación relativa.				

## VI. FICHA TÉCNICA

### Metodología del Cálculo del Indicador de Actividad Económica Regional de Madre de Dios

El Indicador de Actividad Económica Regional es un indicador parcial de corto plazo, que busca medir el desenvolvimiento de la economía regional, a partir de la evolución de la actividad de los principales sectores. Los sectores considerados representan el 60,4 por ciento del Valor Agregado Bruto de la región, publicado por el INEI.

La variación del indicador regional, se obtiene mediante la agregación ponderada de la variación de los índices sectoriales, utilizando como factor de ponderación la estructura porcentual del Valor Agregado Bruto (VAB) anual del año 2007, elaborado por el INEI.

$$\text{Var. \% IAE} = \sum_{i=1}^n \text{Var. \% sector } i(t) * w_i$$

Var. % sector  $i$  = Variación porcentual del sector  $i$  del período (mes)  $t$ .

$n$  = Número de sectores que componen el índice

$w_i$  = Peso relativo ponderado del sector  $i$  en base a su contribución al VAB regional 2007.

Con mediciones directas se obtienen los indicadores de los sectores: agropecuario, pesca y, minería. Por métodos indirectos de estimación, se calculan los indicadores asociados a electricidad y agua, servicios gubernamentales y, servicios financieros.

#### Características del procedimiento:

- a) La clasificación de los sectores productivos se basa en la Clasificación Industrial Internacional Uniforme (CIIU-Revisión 3).
  - b) Las fuentes de la información sectorial son:
    - Para el sector agropecuario, la información es proporcionada por el Ministerio de Agricultura.
    - En el sector pesca, la fuente de información es la Dirección Regional de la Producción de Madre de Dios.
    - En cuanto al sector minería, la información estadística se obtiene del Ministerio de Energía y Minas.
  - c) El valor bruto de producción (VBP), del sector agropecuario, pesca y, minería se obtienen de la aplicación de los precios del año base (1994), a los volúmenes de producción de los sectores respectivos. Los precios del año base, son los utilizados por la Dirección Nacional de Cuentas Nacionales del INEI.
  - d) En el caso del sector electricidad y agua, el estimador indirecto es un índice de volumen físico calculado mediante la agregación ponderada de las tasas de variación de generación eléctrica y producción de agua potable. Los factores de ponderación corresponden a la participación porcentual en las ventas agregadas de electricidad y agua potable.
  - e) Para servicios gubernamentales, se recurre a un índice de valor a precios de 1994, que se obtiene a partir de la agregación de los gastos del Gobierno Regional de Madre de Dios en remuneraciones y compra de bienes y servicios, que se deflactan a precios del año 1994, utilizando el IPC nacional e IPM, respectivamente.
  - f) En servicios financieros, se utiliza un índice de valor a precios de 1994, obtenido mediante la agregación de los saldos de Depósitos y Colocaciones del Sistema Financiero, previamente deflactados por el IPC Nacional (Base 1994).
- Respecto al sector electricidad y agua, las fuentes de información son: Electro Sur Este S. A. A., y la Empresa Municipal de Agua Potable y Alcantarillado de Tambopata.
  - Para el sector servicios gubernamentales, las fuentes de información son: Ministerio de Economía y Finanzas e Instituto Nacional de Estadística e Informática.
  - En el caso de servicios financieros, la información es obtenida de la Superintendencia de Banca, Seguros y AFP, y el Instituto Nacional de Estadística e Informática.

### Estructura del IAE

<b>Sector</b>	<b>Pond.(%) 2007</b>
Agropecuario	8,4
Pesca	0,1
Minería	41,0
Electricidad y Agua	0,5
Servicios Gubernamentales	8,6
Servicios Financieros	1,8
<b>Total</b>	<b>60,4</b>

Nota: Para el caso del sector Servicios Financieros se considera el peso del sector a nivel nacional (1,8 por ciento).



**INDICADOR DE ACTIVIDAD ECONÓMICA REGIONAL1/ 2/**  
(Variación porcentual respecto a similar período del año anterior)

Sector	Ponderación 3/	2009								
		Ene.	Feb.	Mar.	Abr.	May.	Jun.	Jul.	Ago.	Sep.
Agropecuario	8,4	6,8	18,1	11,4	15,2	1,7	9,5	16,7	17,7	25,6
Pesca	0,1	7,9	15,5	-31,2	24,9	13,3	7,5	20,5	15,0	13,5
Minería	41,0	5,5	0,3	10,0	22,8	11,2	16,0	7,7	-10,3	-5,3
Electricidad y Agua	0,5	-11,5	58,4	-63,9	-62,0	-74,5	-75,9	-72,1	-78,7	-77,9
Servicios Gubernamentales	8,6	33,8	11,5	8,4	14,8	-0,9	5,2	10,6	-1,2	-2,3
Servicios Financieros	1,8	40,5	43,7	62,5	51,8	49,5	35,7	39,2	82,7	33,8
<b>TOTAL</b>	<b>60,4</b>	<b>6,4</b>	<b>3,7</b>	<b>6,6</b>	<b>12,5</b>	<b>5,2</b>	<b>8,1</b>	<b>5,8</b>	<b>-1,7</b>	<b>0,0</b>

1/ Es un indicador parcial de la actividad económica de la región que alcanza una cobertura de 60,4 por ciento del valor agregado bruto de la producción regional según cifras del INEI .

2/ Actualizado con información al 30 de noviembre de 2009.

3/ Considera la estructura productiva de la región para el año 2007 según cifras del INEI. En el caso de los servicios financieros se considera como ponderación el promedio nacional para dicho año (1,8 por ciento).

Fuente: MINAG, Dirección Regional de la Producción, MINEM, Electro Sur Este S.A.A., EMAPAT S.R.L., MEF y SBS.

Elaboración: BCRP. Sucursal Cusco. Departamento de Estudios Económicos.