



BANCO CENTRAL DE RESERVA DEL PERÚ

SUCURSAL CUSCO

**SÍNTESIS ECONÓMICA DE CUSCO
OCTUBRE 2009**

Elaborado por:

José Huamán, Dante Madrid y Victor Chique

DEPARTAMENTO DE ESTUDIOS ECONÓMICOS

CONTENIDO

RESEÑA INTRODUCTORIA.....	2
I. ACTIVIDAD PRODUCTIVA Y EMPLEO	
1.1. Producción.....	3
1.1.1. Producción Agropecuaria.....	3
1.1.2. Producción Pesquera.....	6
1.1.3. Producción Minera e Hidrocarburos.....	6
1.1.4. Electricidad y Agua.....	7
1.1.5. Turismo.....	8
1.1.6. Encuesta Comercial.....	9
1.1.7. Expectativas Empresariales.....	10
1.2. Aspectos Laborales.....	11
1.2.1. Empleo.....	11
1.2.2. Número de Afiliados Activos por AFP.....	11
II. TIPO DE CAMBIO	
2.1. Tipo de cambio.....	12
III. SECTOR EXTERNO	
3.1. Exportaciones.....	12
IV. FINANZAS PÚBLICAS	
4.1. Gobierno Central.....	13
4.2. Gobierno Regional.....	14
4.3. Proyectos Especiales.....	14
V. MONEDA Y CRÉDITO	
5.1. Depósitos en el Sistema Financiero.....	15
5.2. Créditos del Sistema Financiero.....	17
VI. INFORMACIÓN ESTADÍSTICA	
Anexo 1: Siembras por Campaña.....	20
Anexo 2: Producción Agropecuaria.....	21
Anexo 3: Producción Pesquera.....	22
Anexo 4: Producción Minera e Hidrocarburos.....	23
Anexo 5: Generación y Venta de Energía Eléctrica.....	24
Anexo 6: Indicadores del Sector Turismo.....	25
Anexo 7: Exportaciones Según Grupos de Productos.....	26
Anexo 8: Ingresos Corrientes del Gobierno Central.....	27
Anexo 9: Ejecución Presupuestal de Gastos del Gobierno Regional.....	28
Anexo 10: Depósitos en el Sistema Financiero.....	29
Anexo 11: Créditos del Sistema Financiero.....	30
Anexo 12: Fuentes de Información.....	31
VII. FICHA TÉCNICA	32

DIRECCIÓN EN INTERNET

<http://www.bcrp.gob.pe>

RESEÑA INTRODUCTORIA

El **Indicador de Actividad Económica Regional** acumulado hasta octubre de 2009 creció 2,0 por ciento en comparación a enero-octubre del año precedente.

El **número de arribos a los establecimientos de hospedaje**, en octubre de 2009, disminuyó 3,8 por ciento, con relación a similar mes de 2008. Igualmente, el número acumulado fue inferior en 2,7 por ciento, respecto a enero-octubre de 2008. El número de visitantes a Machupicchu decreció 14,0 por ciento en comparación a octubre de 2008, y el número de visitantes durante enero-octubre de 2009 fue menor en 4,6 por ciento.

El **empleo urbano** en la ciudad de Cusco, estimado por el Ministerio de Trabajo mediante la Encuesta Nacional a empresas de 10 a más trabajadores, aumentó 0,6 por ciento respecto a setiembre. Con relación a octubre de 2008, el nivel de empleo se incrementó en 3,2 por ciento.

Las **exportaciones** efectuadas en octubre de 2009 totalizaron US\$ 29,0 millones, registrando una reducción de 2,0 por ciento respecto a similar mes de 2008. Del mismo modo, las exportaciones acumuladas, que representaron un importe de US\$ 267,1 millones, disminuyeron 50,6 por ciento, respecto a enero-octubre de 2008.

Los **ingresos del Gobierno Central** en la Región Cusco totalizaron S/. 39,5 millones, disminuyendo 36,2 por ciento con relación a lo captado en octubre de 2008. La recaudación acumulada, durante enero-octubre de 2009, sumó S/. 300,4 millones, siendo menor en 45,1 por ciento respecto al mismo período de 2008.

Los **gastos del Gobierno Regional**, en octubre de 2009, alcanzaron a S/. 69,1 millones, incrementándose 2,4 por ciento, comparado con similar mes de 2008. La ejecución presupuestal, durante enero-octubre de 2009, fue de S/. 731,4 millones, registrando un crecimiento de 9,2 por ciento, respecto al mismo período de 2008.

El saldo de **depósitos** en el Sistema Financiero, al concluir octubre de 2009, alcanzó S/. 1 535,4 millones, mostrando una contracción de 0,7 por ciento al compararlo con setiembre, mientras que respecto a octubre de 2008, el saldo de depósitos fue mayor en 23,5 por ciento. Las **colocaciones**, al finalizar octubre de 2009, se incrementaron en 2,9 por ciento con respecto al mes anterior, alcanzando a S/. 1 366,7 millones, saldo superior en 34,7 por ciento con respecto a octubre de 2008.

I. ACTIVIDAD PRODUCTIVA Y EMPLEO

1.1. Producción

El Indicador de Actividad Económica Regional, durante enero-octubre de 2009, se expandió en 2,0 por ciento con relación a similar período de 2008, explicado en mayor

parte por el aumento de los indicadores relacionados a las actividades: servicios financieros, agropecuario y minería.

CUADRO N° 1

INDICADOR DE ACTIVIDAD ECONÓMICA REGIONAL 1/ 2/
(Variación porcentual respecto a similar período del año anterior)

	Ponderación 3/	Enero – Octubre 2009
Agropecuario	12,3	7,9
Pesca	0,0	7,0
Minería	12,2	3,0
Metálica		-0,4
Hidrocarburos		8,0
Electricidad y Agua	2,1	-1,4
Servicios Gubernamentales	8,3	2,2
Servicios Financieros	1,8	27,8
TOTAL	36,7	2,0

Preliminar

1/ Es un indicador parcial de la actividad económica de la región que alcanza una cobertura de 36,7 por ciento del valor agregado bruto de la producción regional según cifras del INEI.

2/ Cuadro actualizado con información al 17 de diciembre de 2009.

3/ Considera la estructura productiva de la región para el año 2007 según cifras del INEI. En el caso de los servicios financieros se considera como ponderación el promedio nacional para dicho año (1,8 por ciento).

Fuente: MINAG, MINEM, Electro Sur Este S.A.A., Egemsa S.A., Seda Cusco S.A., MEF, SBS.

Elaboración: BCRP. Sucursal Cusco. Departamento de Estudios Económicos

1.1.1. Producción Agropecuaria

El valor bruto de la producción (VBP) agropecuaria fue superior en 2,1 por ciento, comparado con octubre de 2008. El VBP del subsector pecuario aumentó 5,5 por ciento, mientras que el del subsector agrícola se contrajo en 7,0 por ciento.

Del mismo modo, durante enero-octubre de 2009, el VBP acumulado creció 7,9 por ciento, respecto a similar período del año anterior, como resultado del incremento del VBP de los subsectores: agrícola (10,2 por ciento) y pecuario (2,4 por ciento).

CUADRO N° 2
VALOR BRUTO DE LA PRODUCCIÓN AGROPECUARIA
(Variaciones porcentuales reales)

	Octubre 2008-2009	Enero-Octubre 2008-2009
Subsector Agrícola	-7,0	10,2
Subsector Pecuario	5,5	2,4
Sector Agropecuario	2,1	7,9

Preliminar

Fuente: Ministerio de Agricultura

Elaboración: BCRP. Sucursal Cusco. Departamento de Estudios Económicos

Producción Agrícola

El descenso del VBP del subsector agrícola, en octubre de 2009, estuvo asociado principalmente a la menor producción de papaya, plátano y yuca

Por otro lado, durante enero-octubre de 2009, el crecimiento de la producción agrícola, fue explicado mayormente por el incremento de la cosecha de papa y maíz amiláceo.

CUADRO N° 3
PRODUCCIÓN DE PRINCIPALES PRODUCTOS AGRÍCOLAS
(T. M.)

	Octubre			Enero-Octubre		
	2008	2009	Var. %	2008	2009	Var. %
Papaya	812	549	-32,4	12 019	12 360	2,8
Plátano	1 446	1 138	-21,3	23 585	25 622	8,6
Yuca	6 026	5 828	-3,3	66 040	50 858	-23,0
Frijol de palo grano seco	216	3	-98,6	1 429	1 248	-12,7
Achiote	107	86	-19,6	3 443	2 728	-20,8
Maíz choclo	125	0	-100,0	34 249	31 951	-6,7
Té	160	109	-31,9	2 655	1 965	-26,0
Cebolla	252	172	-31,7	6 834	5 073	-25,8
Arveja grano verde	47	28	-40,4	1 332	1 403	5,3
Zapallo	50	0	-100,0	3 695	3 865	4,6
Zanahoria	259	187	-27,8	6 272	4 890	-22,0
Café	0	0	-	37 387	32 621	-12,7
Maíz amiláceo	0	0	-	50 830	62 492	22,9
Papa	0	0	-	263 677	327 054	24,0
Cacao	0	36	-	8 095	5 773	-28,7

Preliminar

Fuente: Dirección Regional de Agricultura – Cusco

Elaboración: BCRP. Sucursal Cusco. Departamento de Estudios Económicos

CUADRO N° 4
PRECIOS EN CHACRA DE PRINCIPALES CULTIVOS
(Nuevos soles por Kg.)

	Octubre		
	2008	2009	Var. %
Papaya	-	0,75	-
Plátano	-	0,43	-
Yuca	-	0,77	-
Frijol de palo grano seco	1,80	1,85	2,8
Achiote	3,39	2,87	-15,3
Maíz choclo	0,50	-	-
Té	-	0,50	-
Cebolla	0,78	-	-100,0
Arveja grano verde	0,91	0,68	-25,3
Zapallo	-	-	-
Zanahoria	-	0,83	-
Café	6,00	0,00	-
Maíz amiláceo	-	-	-
Papa	-	-	-
Cacao	7,00	7,00	0,0

Preliminar

Fuente: Dirección Regional de Agricultura – Cusco

Elaboración: BCRP. Sucursal Cusco. Departamento de Estudios Económicos

Siembras

Período: Octubre de 2009

La superficie sembrada en la Región Cusco en octubre de 2009 fue de 40,0 mil hectáreas, registrando un incremento de 4,6 por ciento, respecto al área instalada en similar mes de 2008.

La mayor área sembrada se debió principalmente al aumento de la extensión de las siembras de haba grano seco (18,5 por ciento) y maíz amiláceo (16,7 por ciento).

Período: Agosto - Octubre 2009

La ejecución de las siembras, durante agosto - octubre 2009, alcanzó a 76,0 mil hectáreas, registrando un descenso de 4,7 por ciento, respecto al área instalada en similar período

de la campaña precedente, debido a la menor superficie sembrada de yuca (-29,2 por ciento), papa (-15,4 por ciento), entre otros.

**CUADRO N° 5
SUPERFICIE SEMBRADA
(Hectáreas)**

	Octubre			Agosto-Octubre		
	2008	2009	Var. %	2008	2009	Var. %
Haba grano seco	5 859	6 945	18,5	8 067	8 566	6,2
Maíz amiláceo	5 664	6 608	16,7	23 142	22 991	-0,7
Canahua o Ccañiwa	0	519	-.	974	870	-10,7
Chocho o Tarwi	497	981	97,4	614	1 130	84,0
Quinua	498	953	91,4	1 566	1 546	-1,3
Oca	1 015	1 399	37,8	1 627	2 007	23,4
Trigo	1 102	1 455	32,0	1 366	1 665	21,9
Avena grano	582	875	50,3	582	875	50,3
Frijol de palo grano seco	13	154	1 084,6	13	154	1 084,6
Cebada grano	612	732	19,6	612	767	25,3
Maíz choclo	6	36	500,0	1 167	1 911	63,8
Cacao	5	0	-100,0	10	0	-100,0
Café	19	0	-100,0	64	0	-100,0
Yuca	2 239	2 174	-2,9	6 115	4 327	-29,2
Papa	12 545	10 855	-13,5	19 573	16 556	-15,4
Otros	7 594	6 311	-16,9	14 221	12 594	-11,4
Total	38 250	39 997	4,6	79 713	75 959	-4,7

Preliminar

Fuente: Dirección Regional de Agricultura – Cusco

Elaboración: BCRP. Sucursal Cusco. Departamento de Estudios Económicos

Producción Pecuaria

El incremento del VBP del subsector pecuario, en octubre de 2009, estuvo asociado a la mayor producción de carne de ovino, carne de vacuno, entre otros.

Asimismo, en el crecimiento del VBP acumulado, destacó el incremento de la producción de carne de ave y carne de vacuno.

**CUADRO N° 6
PRODUCTOS PECUARIOS
(T. M.)**

	Octubre			Enero-Octubre		
	2008	2009	Var. %	2008	2009	Var. %
CARNE						
° Ave	83	95	14,5	826	987	19,5
° Vacuno	1 611	1 695	5,2	18 867	19 542	3,6
° Ovino	659	709	7,6	8 164	8 133	-0,4
° Porcino	330	350	6,1	3 735	3 498	-6,3
° Caprino	13	14	7,7	164	168	2,4
° Alpaca	212	263	24,1	2 502	2 732	9,2
° Llama	89	115	29,2	969	1 105	14,0
° Cuy	38	37	-2,6	389	425	9,3
HUEVOS	52	53	1,9	515	556	8,0
LECHE DE VACUNO	3 802	3 841	1,0	41 042	41 485	1,1
LANA DE OVEJA	0	0	-.	442	449	1,6
FIBRA DE ALPACA	31	0	-100,0	432	425	-1,6
FIBRA DE LLAMA	0	0	-.	65	67	3,1

Preliminar

Fuente: Dirección Regional de Agricultura-Cusco

Elaboración: BCRP. Sucursal Cusco. Departamento de Estudios Económicos

1.1.2. Producción Pesquera

El valor bruto de la producción pesquera se incrementó en 35,8 por ciento respecto a octubre de 2008, debido al aumento de la extracción de trucha. En cuanto al pejerrey, esta especie se encuentra en período de veda.

De modo similar, durante enero-octubre de 2009, el VBP creció 7,0 por ciento, respecto a igual período de 2008, como resultado de la mayor producción de trucha.

CUADRO N° 7
VALOR BRUTO DE LA PRODUCCIÓN PESQUERA
(Variaciones porcentuales reales)

	Octubre 2008-2009	Enero-Octubre 2008-2009
Trucha	35,8	19,9
Pejerrey	-.-	-7,3
TOTAL	35,8	7,0

Preliminar

Fuente: Dirección Regional de Producción – Cusco

Elaboración: BCRP. Sucursal Cusco. Departamento de Estudios Económicos

CUADRO N° 8
PRODUCCIÓN PESQUERA CONTINENTAL
(Kg.)

	Octubre			Enero-Octubre		
	2008	2009	Var. %	2008	2009	Var. %
FRESCO						
° Trucha	8 233	11 184	35,8	69 313	83 093	19,9
° Pejerrey 1/	0	0	-.-	108 036	100 193	-7,3

Preliminar

1/ Período de veda a partir de agosto a noviembre

Fuente: Dirección Regional de Producción – Cusco

Elaboración: BCRP. Sucursal Cusco. Departamento de Estudios Económicos

1.1.3. Producción Minera e Hidrocarburos

El valor bruto de la producción minera e hidrocarburos, en octubre de 2009, disminuyó 3,2 por ciento al compararlo con similar mes de 2008, explicado por la menor extracción de minerales metálicos (-7,4 por ciento).

Por contraste, el VBP acumulado se expandió en 3,0 por ciento, respecto a enero-octubre de 2008, influido por la mayor producción de oro (8,0 por ciento) y gas natural (8,0 por ciento).

CUADRO N° 9
VALOR BRUTO DE LA PRODUCCIÓN MINERA E HIDROCARBUROS
(Variaciones porcentuales reales)

	Octubre 2008 - 2009	Enero-Octubre 2008 - 2009
MINERÍA METÁLICA	-7,4	-0,4
° Cobre	-5,6	-0,9
° Oro	-24,6	8,0
° Plata	-28,2	-3,5
HIDROCARBUROS		
° Gas Natural	3,8	8,0
TOTAL	-3,2	3,0

Preliminar

Fuente: Ministerio de Energía y Minas.

Elaboración: BCRP. Sucursal Cusco. Departamento de Estudios Económicos

GRÁFICO N° 1
PARTICIPACIÓN EN EL VBP MINERA E HIDROCARBUROS
(ENERO- OCTUBRE 2009)

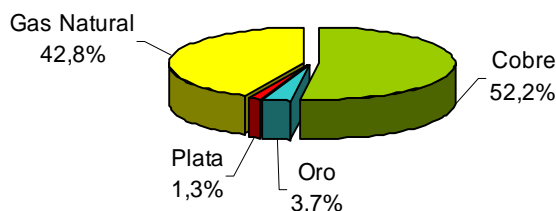

**CUADRO N° 10
PRODUCCIÓN MINERA E HIDROCARBUROS**

	Octubre			Enero-Octubre		
	2008	2009	Var.%	2008	2009	Var.%
MINERÍA METÁLICA 1/						
° Cobre (t)	11 025	10 413	-5,6	86 558	85 788	-0,9
° Oro (gr.)	126 915	95 657	-24,6	850 841	918 775	8,0
° Plata (Kg.)	3 551	2 549	-28,2	23 413	22 586	-3,5
HIDROCARBUROS						
° Gas Natural (MPC)	8 671 253	8 999 860	3,8	76 354 274	82 430 642	8,0
° Líquidos de Gas Natural (BLS)	1 943 972	2 282 430	17,4	11 028 664	21 213 855	92,4

Preliminar

1/ Contenido fino

MPC: Miles de Pies Cúbicos

BLS: Barriles

Fuente: Ministerio de Energía y Minas

Elaboración: BCRP. Sucursal Cusco. Departamento de Estudios Económicos

1.1.4. Electricidad y Agua

La generación de energía eléctrica, en octubre de 2009, se expandió en 1,9 por ciento, respecto a similar mes de 2008, como resultado de la mayor producción de energía hidráulica de EGEMSA (2,2 por ciento). Asimismo, la generación acumulada mostró un incremento de 0,7 por ciento respecto a similar período de 2008.

La venta de energía eléctrica creció 6,0 por ciento, en comparación a octubre de 2008, explicado principalmente por el aumento del consumo residencial (6,5 por ciento). Del mismo modo, la comercialización acumulada de energía eléctrica se incrementó en 4,1 por ciento, con relación a enero-octubre de 2008.

**CUADRO N° 11
GENERACIÓN Y VENTA DE ENERGÍA ELÉCTRICA
(MW. h.)**

	Octubre			Enero-Octubre		
	2008	2009	Var.%	2008	2009	Var.%
TOTAL GENERACIÓN	64 784	66 027	1,9	634 320	638 787	0,7
EGEMSA	64 028	65 413	2,2	626 541	631 977	0,9
° Hidráulica	64 028	65 413	2,2	623 411	631 977	1,4
° Térmica	0	0	--	3 130	0	-100,0
ELECTRO SUR ESTE S.A.A.	756	614	-18,8	7 779	6 810	-12,5
° Hidráulica	756	614	-18,8	7 779	6 810	-12,5
° Térmica	0	0	--	0	0	--
VENTA DE ENERGÍA ELÉCTRICA	20 811	22 059	6,0	206 765	215 199	4,1
MERCADO REGULADO	19 139	20 369	6,4	190 760	198 969	4,3
° Media Tensión	2 609	2 791	7,0	25 342	25 176	-0,7
° Baja Tensión	16 530	17 578	6,3	165 418	173 793	5,1
- Alumbrado Público	1 349	1 395	3,4	12 846	13 291	3,5
- No Residencial	3 926	4 201	7,0	39 009	41 029	5,2
- Residencial	11 255	11 982	6,5	113 563	119 473	5,2
MERCADO LIBRE	1 672	1 690	1,1	16 005	16 230	1,4

Preliminar

Fuente: EGEMSA, Electro Sur Este S. A. A.

Elaboración: BCRP. Sucursal Cusco. Departamento de Estudios Económicos

La producción de agua, en octubre de 2009, descendió 10,3 por ciento, respecto a similar mes de 2008. Igualmente, la producción acumulada decreció 11,9 por ciento, en comparación a enero-octubre de 2008.

La facturación de agua aumentó 15,1 por ciento, en comparación a octubre de 2008. Asimismo, en enero-octubre de 2009, la facturación creció 7,6 por ciento, con relación al mismo período de 2008.

**CUADRO N° 12
PRODUCCIÓN Y FACTURACIÓN DE AGUA**

	Octubre			Enero-Octubre		
	2008	2009	Var. %	2008	2009	Var. %
PRODUCCIÓN (M3.)	1 657 965	1 486 732	-10,3	17 828 461	15 705 716	-11,9
FACTURACIÓN (S/.)	1 150 942	1 324 827	15,1	10 273 536	11 057 128	7,6

Preliminar

Fuente: EPS. SEDA CUSCO S.A.

Elaboración: BCRP. Sucursal Cusco. Departamento de Estudios Económicos

1.1.5. Turismo

El número de arribos a los establecimientos de hospedaje, en octubre de 2009, disminuyó 3,8 por ciento, con relación a similar mes de 2008. Asimismo, el número acumulado de arribos durante enero-octubre de 2009 fue inferior en 2,7 por ciento, respecto a enero-octubre del año anterior.

El número de visitantes a Machupicchu se contrajo en 14,0 por ciento, mientras que el número de visitantes a otros centros arqueológicos se incrementó en 57,8 por ciento, con relación a octubre de 2008. En lo que va del año, el número de visitantes a

Machupicchu y otros centros arqueológicos decreció 4,6 y 12,9 por ciento, respectivamente en comparación a enero-octubre de 2008.

El ingreso total captado, por la venta de entradas a Machupicchu y otras alternativas turísticas, fue de S/. 12,0 millones, mostrando una disminución de 9,4 por ciento, con relación a octubre de 2008. Por contraste, el ingreso total durante enero-octubre de 2009 creció 7,0 por ciento, en comparación a similar período de 2008.

**CUADRO N° 13
INDICADORES DEL SECTOR TURISMO**

	Octubre			Enero-Octubre		
	2008	2009	Var. %	2008	2009	Var. %
Arribo a Establecimientos de hospedaje 1/	167 233	160 885	-3,8	1 399 691	1 361 568	-2,7
Pernoctaciones en Establecimientos de hospedaje 1/	271 738	269 870	-0,7	2 355 440	2 287 690	-2,9
Visitantes a Machupicchu 2/	78 583	67 596	-14,0	603 298	575 372	-4,6
Visitantes a otros Centros Arqueológicos 2/	24 459	38 603	57,8	426 426	371 279	-12,9
Venta de Boletos Turísticos (N° boletos) 3/	67 768	56 477	-16,7	483 956	462 005	-4,5
Venta Total (Miles de Nuevos Soles)	13 215	11 969	-9,4	104 966	112 295	7,0
Venta de Boletos Turísticos (Miles de Nuevos soles) 3/	5 374	4 703	-12,5	29 909	40 069	34,0
Venta por entradas a Machupicchu (Miles de Nuevos soles) 2/	7 841	7 266	-7,3	75 057	72 226	-3,8
° Camino Inca	626	826	31,9	13 717	13 990	2,0
° Ingresos Machupicchu	7 215	6 440	-10,7	61 340	58 236	-5,1

Preliminar

1/ Ministerio de Comercio Exterior y Turismo

2/ Instituto Nacional de Cultura (INC)

3/ Oficina Ejecutiva del Comité (OFEC)

Elaboración: BCRP. Sucursal Cusco. Departamento de Estudios Económicos

1.1.6. Encuesta Comercial

En el mes de octubre de 2009, los resultados obtenidos a través de la encuesta comercial aplicada a 30 establecimientos comerciales, muestran que el 53 por ciento de los encuestados mantuvieron constantes sus ventas, el 27 por ciento indicó que las ventas se incrementaron y el 20 por ciento restante sostuvo que las ventas disminuyeron, respecto al mes anterior.

Comparando las ventas de octubre de 2009 con las de similar mes de año anterior, el 43 por ciento de encuestados indicó que se

incrementaron, para el 33 por ciento se mantuvieron sin variación y disminuyeron para el 24 por ciento.

Con respecto a las expectativas, el 57 por ciento de las empresas encuestadas cree que la actividad comercial crecerá en los tres meses siguientes, el 30 por ciento espera que se mantenga igual y el 13 por ciento opina que disminuirá. En cuanto a las expectativas de ventas dentro de doce meses, el 80 por ciento estima una expansión y el 20 por ciento considera que no habrá variación.

CUADRO N° 14
CIUDAD DE CUSCO: ENCUESTA DE VENTAS A EMPRESAS COMERCIALES - OCTUBRE 2009
(En porcentaje)

	VENTAS						EXPECTATIVAS DE VENTAS						TASA DE RESPUESTA (%)
	Octubre 09 / Setiembre 09			Octubre 09 / Octubre 08			Enero 10 / Octubre 09			Octubre 10 / Octubre 09			
	+	-	=	+	-	=	+	-	=	+	-	=	
VENTAS MINORISTAS	28	24	48	40	24	36	52	16	32	76	0	24	100
° Alimentos y bebidas	60	20	20	40	20	40	40	40	20	100	0	0	100
° Vestido y calzados	17	33	50	50	33	17	50	17	33	50	0	50	100
° Electrodomésticos	0	50	50	50	0	50	100	0	0	100	0	0	100
° Venta de combustibles	0	0	100	0	33	67	67	0	33	33	0	67	100
° Materiales de construcción y ferretería	33	33	34	50	17	33	50	0	50	83	0	17	100
° Productos farmacéuticos	50	0	50	50	0	50	50	0	50	100	0	0	100
VENTAS MAYORISTAS													
° Alimentos y bebidas	33	0	67	67	33	0	67	0	33	100	0	0	100
° Materiales de construcción y ferretería	0	0	100	50	0	50	100	0	0	100	0	0	100
TOTAL	27	20	53	43	24	33	57	13	30	80	0	20	100

Fuente: Encuesta propia a empresas comerciales

Elaboración: BCRP. Sucursal Cusco. Departamento de Estudios Económicos

El Índice de Ventas de Comercio (IVC), que registró para octubre 60 puntos, se incrementó en 8 puntos respecto a setiembre.

Por otro lado, este índice resultó inferior en 8 puntos frente al obtenido en octubre de 2008.

GRÁFICO N° 2
ÍNDICE DE VENTAS DE COMERCIO
(Comparado con igual mes del año anterior)

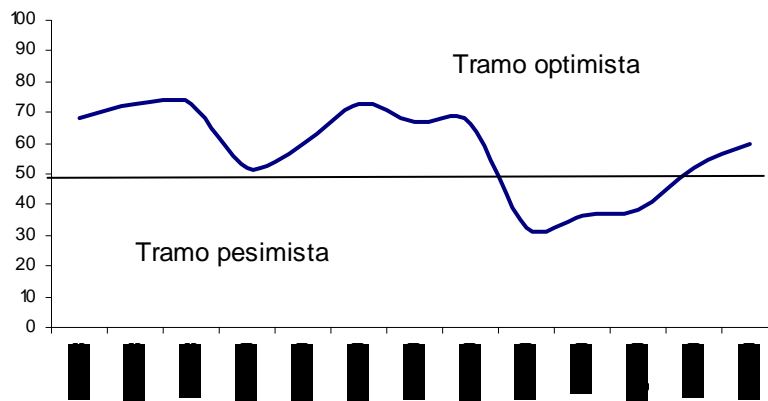

1.1.7. Expectativas Empresariales

La Encuesta de Expectativas Empresariales fue aplicada a 55 empresas de los sectores comercio, servicios e industria.

Los resultados indican que las expectativas sobre la situación económica del país para el siguiente mes y los próximos tres meses, para la mayoría de los empresarios, son conservadoras, pues 54,5 por ciento de los encuestados, en ambos casos, señalaron que no esperan cambios, mientras que las expectativas para los próximos doce meses son optimistas, ya que el 61,8 por ciento de

los encuestados opina que la situación económica mejorará.

Los resultados de la encuesta de expectativas sobre la situación económica de las empresas muestran una posición estable para el siguiente mes y los próximos tres meses, pues el 52,7 y 47,2 por ciento de los encuestados estiman que la condición económica de sus empresas no cambiará, mientras que dentro doce meses, el 63,9 por ciento espera estar en una mejor condición.

CUADRO N° 15
EXPECTATIVA EMPRESARIAL - OCTUBRE 2009
(En porcentaje)

	SITUACIÓN ECONÓMICA PAÍS			SITUACIÓN ECONÓMICA EMPRESA		
	1 mes	3 meses	12 meses	1 mes	3 meses	12 meses
Comercio						
Mejor	26,1	65,2	69,6	26,1	69,6	73,9
Igual	52,2	30,4	26,1	52,2	26,1	21,7
Peor	21,7	4,4	4,3	21,7	4,3	4,4
Servicios						
Mejor	24,0	12,0	64,0	24,0	24,0	68,0
Igual	56,0	76,0	28,0	56,0	68,0	24,0
Peor	20,0	12,0	8,0	20,0	8,0	8,0
Industrial						
Mejor	14,3	28,6	28,6	28,6	42,9	14,3
Igual	57,1	57,1	57,1	42,8	42,8	71,4
Peor	28,6	14,3	14,3	28,6	14,3	14,3
TOTAL						
Mejor	23,7	36,4	61,8	25,5	45,5	63,6
Igual	54,5	54,5	30,9	52,7	47,2	29,1
Peor	21,8	9,1	7,3	21,8	7,3	7,3

Fuente: Encuesta propia a empresas comerciales, de servicios e industriales
Elaboración: BCRP. Sucursal Cusco. Departamento de Estudios Económicos

Para el mes de octubre, el índice de expectativas acerca de la evolución de la economía en los próximos tres meses, permaneció constante respecto al mes anterior, en el que alcanzó 64 puntos.

De modo similar, el índice de expectativas acerca de la evolución de las empresas se mantuvo sin variación respecto a setiembre, y fue mayor en 4 puntos en comparación a octubre de 2008.

GRÁFICO N° 3
ÍNDICE DE EXPECTATIVAS DE LA SITUACIÓN DE LA ECONOMÍA
(A tres meses)



GRÁFICO N° 4
ÍNDICE DE EXPECTATIVAS DE LA SITUACIÓN DE LA EMPRESA
(A tres meses)



1.2. Aspectos Laborales

1.2.1. Empleo

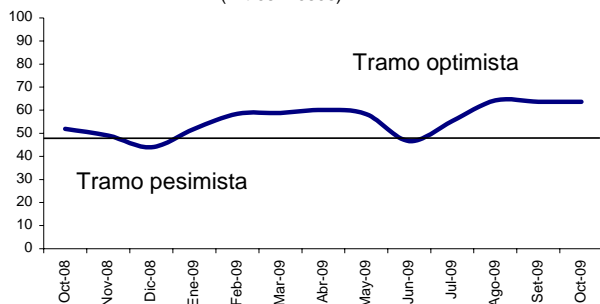
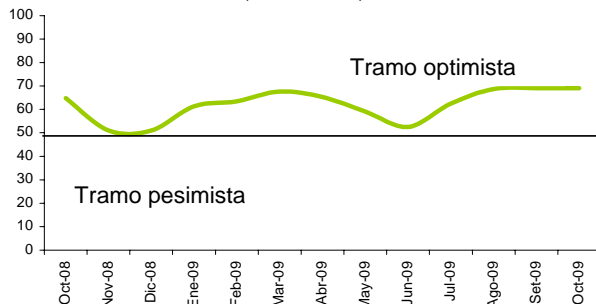
En la ciudad de Cusco, el empleo urbano estimado por el Ministerio de Trabajo mediante la Encuesta Nacional a empresas de 10 a más trabajadores, creció 0,6 por ciento respecto al mes de setiembre, debido al incremento de la contratación de personal del sector comercio (para la venta de productos de primera necesidad y electrodomésticos) y

servicios (para servicios de seguridad). Asimismo, el nivel de empleo se incrementó en 3,2 por ciento respecto a octubre de 2008, destacando según contribución ponderada la mayor demanda laboral de los sectores: servicios, comercio y, transportes, almacenamiento y comunicaciones.

CUADRO N° 16
CUSCO: VARIACIÓN DEL EMPLEO EN EMPRESAS DE 10 A MÁS
TRABAJADORES – OCTUBRE 2009

Sectores Económicos	Distribución porcentual 1/	Mensual % 2/	Anual % 3/
Extractivos 4/	0,0	--	--
Industria	5,0	0,2	-3,4
Comercio	16,0	1,7	7,3
Transportes, Almacenamiento y Comunicaciones	11,0	-1,2	3,6
Servicios	68,0	0,6	2,4
TOTAL	100	0,6	3,2
Total absoluto 5/	11 034		

1/ Distribución porcentual del empleo en agosto de 2008

2/ Variación del empleo en octubre respecto a setiembre

3/ Variación del empleo en octubre respecto al mismo mes del año anterior

4/ Comprende agricultura, pesca y minería

5/ Número de trabajadores en octubre de 2009

Información preliminar

Fuente: MTPE - DNEFP Encuesta Nacional de Variación Mensual del Empleo

Elaboración: BCRP. Sucursal Cusco. Departamento de Estudios Económicos

1.2.2. Número de Afiliados Activos por AFP

El número total de afiliados activos por AFP, en octubre de 2009, aumentó 0,5 por ciento respecto a setiembre, debido en mayor parte al incremento de las afiliaciones de las AFP Horizonte (0,8 por ciento) y Profuturo (0,5 por ciento).

Del mismo modo, en comparación a octubre de 2008, el número de afiliados se expandió en 6,2 por ciento, destacando la mayor actividad de las AFP Horizonte (12,0 por ciento) y Profuturo (7,8 por ciento).

CUADRO N° 17
NÚMERO DE AFILIADOS ACTIVOS SEGÚN AFP

	2008	2009		Var. %
	Octubre	Setiembre	Octubre	Octubre 2008-2009
Horizonte	34 909	38 795	39 106	12,0
Integra	33 986	34 485	34 622	1,9
Prima	30 387	31 106	31 190	2,6
Profuturo	32 910	35 318	35 492	7,8
TOTAL SPP	132 192	139 704	140 410	6,2

Fuente: Superintendencia de Banca y Seguros (SBS)

Elaboración: BCRP. Sucursal Cusco. Departamento de Estudios Económicos

II. TIPO DE CAMBIO

2.1. Tipo de Cambio

El tipo de cambio promedio venta en el mercado paralelo de la ciudad de Cusco, bajó de S/. 2,918 a S/. 2,876 por dólar representando una depreciación de la moneda nacional de 1,4 por ciento, con relación a setiembre de 2009.

La cotización a fin de período fue de S/. 2,910 por dólar frente a S/. 2,890 por dólar al último día del mes anterior, mostrando una depreciación del nuevo sol de 0,7 por ciento.

GRÁFICO N° 5
CIUDAD CUSCO: TIPO DE CAMBIO EN EL MERCADO PARALELO
(Promedio Venta)

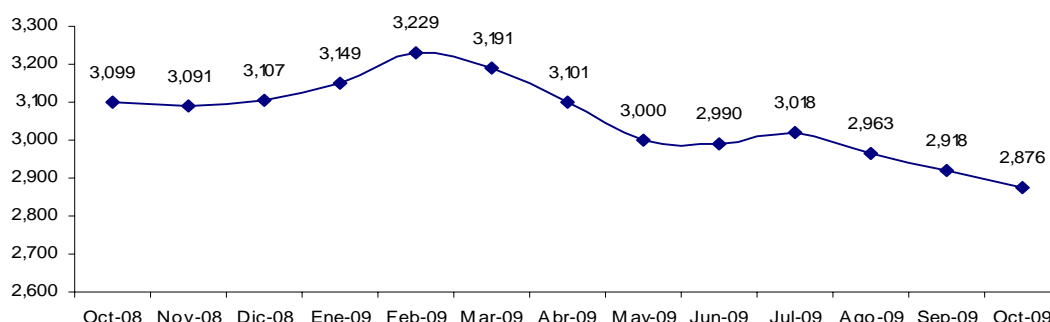

III. SECTOR EXTERNO

3.1 Exportaciones

Las exportaciones efectuadas en octubre de 2009, totalizaron US\$ 29,0 millones, registrando una reducción de 2,0 por ciento, respecto a similar mes de 2008, asociado principalmente a los menores envíos de productos agrícolas (-34,9 por ciento).

Las exportaciones acumuladas, que representaron un importe de US\$ 267,1 millones, disminuyeron 50,6 por ciento, respecto a las realizadas durante enero-octubre de 2008, como resultado de la reducción de las exportaciones de minerales (-53,1 por ciento).

CUADRO N° 18
EXPORTACIONES SEGÚN GRUPOS DE PRODUCTOS
(Valor FOB en miles de US dólares)

	Octubre			Enero-Octubre		
	2008	2009	Var.%	2008	2009	Var.%
PRODUCTOS TRADICIONALES	28 244	27 384	-3,0	530 750	255 070	-51,9
° Agrícolas	5 228	3 401	-34,9	33 074	21 433	-35,2
° Mineros	23 016	23 983	4,2	497 676	233 637	-53,1
PRODUCTOS NO TRADICIONALES	1 361	1 626	19,5	9 686	11 993	23,8
° Agropecuarios	1 205	1 504	24,8	7 982	10 543	32,1
° Textiles	53	94	77,4	551	419	-24,0
° Madera y papeles, y sus manufacturas	6	0	-100,0	11	4	-63,6
° Químicos	2	10	400,0	479	684	42,8
° Minería no metálica	61	2	-96,7	478	106	-77,8
° Sidero-metalúrgicos y joyería	11	4	-63,6	90	58	-35,6
° Metal mecánicos	20	1	-95,0	24	2	-91,7
° Restos de otros no tradicionales	3	11	266,7	71	177	149,3
TOTAL	29 605	29 010	-2,0	540 436	267 063	-50,6

Preliminar

Fuente: Superintendencia Nacional de Administración Tributaria – SUNAT

Elaboración: BCRP. Sucursal Cusco. Departamento de Estudios Económicos

**GRÁFICO N° 6
ESTRUCTURA DE LAS EXPORTACIONES
POR GRUPO DE PRODUCTO**

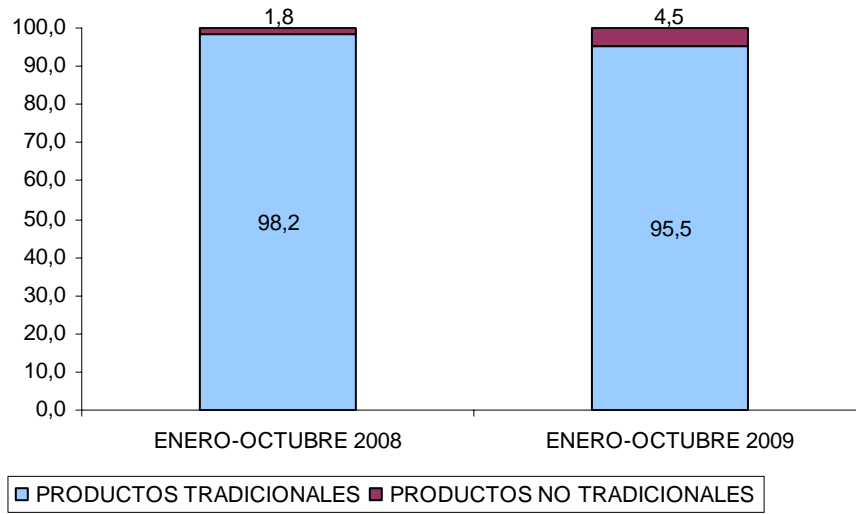

IV. FINANZAS PÚBLICAS

4.1. Gobierno Central

Los ingresos recaudados por la SUNAT en la Región Cusco totalizaron S/. 39,5 millones, contrayéndose en 36,2 por ciento con relación a lo captado en octubre de 2008, como resultado de la menor recaudación del impuesto a la renta (-51,0 por ciento), particularmente la de tercera categoría.

Del mismo modo, durante enero-octubre de 2009, los ingresos recaudados, que alcanzaron S/. 300,4 millones, mostraron una disminución de 45,1 por ciento en comparación al mismo período de 2008, debido a la menor captación del impuesto a la renta (-57,6 por ciento).

**CUADRO N° 19
INGRESOS CORRIENTES DEL GOBIERNO CENTRAL**
(Miles de nuevos soles)

	Octubre			Enero-Octubre		
	2008	2009	Var.%	2008	2009	Var.%
1. Impuesto a la Renta	49 003	23 999	-51,0	422 822	179 392	-57,6
2. Impuestos a la Producción y Consumo	9 741	12 428	27,6	95 816	90 138	-5,9
° I.G.V.	9 729	12 420	27,7	95 719	90 009	-6,0
- Operaciones Internas	9 719	12 411	27,7	95 469	89 929	-5,8
- Operaciones Externas	10	9	-10,0	250	80	-68,0
° I.S.C.	12	8	-33,3	97	129	33,0
3. Impuesto a la Importación	3	3	0,0	34	23	-32,4
4. Otros Ingresos	3 194	3 076	-3,7	28 631	30 895	7,9
TOTAL	61 941	39 506	-36,2	547 303	300 448	-45,1

Fuente: Superintendencia Nacional de Administración Tributaria – SUNAT

Elaboración: BCRP. Sucursal Cusco. Departamento de Estudios Económicos

4.2. Gobierno Regional

Los gastos del Gobierno Regional, en octubre de 2009, alcanzaron S/. 69,1 millones, registrando un crecimiento de 2,4 por ciento, respecto a similar mes de 2008. Este resultado se dio principalmente por el incremento del gasto corriente (5,8 por ciento).

La ejecución presupuestal acumulada de enero-octubre de 2009 fue de S/. 731,4 millones, mostrando una expansión de 9,2 por ciento, respecto al mismo período de 2008, explicado principalmente por el aumento de los gastos en adquisición de activos no financieros (28,3 por ciento).

CUADRO N° 20
EJECUCIÓN PRESUPUESTAL DE GASTOS, SEGÚN GRUPOS DE GASTO
(Miles de nuevos soles)

	Octubre			Enero-Octubre		
	2008	2009	Var. %	2008	2009	Var. %
GASTO CORRIENTE	43 109	45 607	5,8	444 759	471 487	6,0
° Personal y Obligaciones Sociales	30 029	31 160	3,8	302 422	324 104	7,2
° Pensiones y Otras Prestaciones Sociales	7 465	7 717	3,4	78 920	83 644	6,0
° Bienes y Servicios	5 228	6 368	21,8	59 375	57 454	-3,2
° Otros Gastos	387	362	-6,5	4 042	6 285	55,5
GASTO DE CAPITAL	24 377	23 482	-3,7	224 908	259 920	15,6
° Adquisición de Activos no Financieros	24 319	23 482	-3,4	184 452	236 686	28,3
° Donaciones y Transferencias	58	0	-100,0	40 456	23 234	-42,6
TOTAL	67 486	69 089	2,4	669 667	731 407	9,2

Preliminar

Fuente: Ministerio de Economía y Finanzas (SIAF-SP)

Elaboración: BCRP. Sucursal Cusco. Departamento de Estudios Económicos

CUADRO N° 21
EJECUCIÓN PRESUPUESTAL DE GASTOS, SEGÚN FUENTES DE FINANCIAMIENTO
(Miles de nuevos soles)

	Octubre			Enero-Octubre		
	2008	2009	Var. %	2008	2009	Var. %
Recursos Ordinarios	39 975	42 049	5,2	426 609	442 546	3,7
Recursos Directamente Recaudados	1 319	1 579	19,7	13 274	15 905	19,8
Donaciones y Transferencias	3 056	3 773	23,5	23 386	38 543	64,8
Canon, Sobrecanon, Regalías y Participaciones	22 984	21 688	-5,6	204 864	234 413	14,4
Recursos por Operaciones de Crédito Externo	152	0	-100,0	1 534	0	-100,0
TOTAL	67 486	69 089	2,4	669 667	731 407	9,2

Preliminar

Fuente: Ministerio de Economía y Finanzas (SIAF-SP)

Elaboración: BCRP. Sucursal Cusco. Departamento de Estudios Económicos

4.3. Proyectos Especiales

4.3.1. Plan Copesco

En octubre de 2009, el presupuesto ejecutado por el Proyecto Especial Plan Copesco totalizó S/. 2,1 millones, con una contracción de 13,3 por ciento con relación a similar mes del año anterior, explicado principalmente por los menores gastos en transporte metropolitano (-100,0 por ciento).

De modo similar, el gasto ejecutado durante enero-octubre de 2009 alcanzó a S/. 16,0 millones, decreciendo 35,0 por ciento al compararlo con similar período de 2008, como resultado de la reducción de los gastos en transporte terrestre (-31,8 por ciento).

CUADRO N° 22
EJECUCIÓN PRESUPUESTAL DEL PLAN COPESCO
(Miles de nuevos soles)

	Octubre			Enero-Octubre		
	2008	2009	Var. %	2008	2009	Var. %
ADMINISTRACIÓN Y PLANEAMIENTO	413	323	-21,8	4 282	3 680	-14,1
° Administración	413	323	-21,8	4 282	3 680	-14,1
DEFENSA Y SEGURIDAD NACIONAL	118	0	-100,0	425	0	-100,0
° Orden Interno	118	0	-100,0	425	0	-100,0
EDUCACIÓN Y CULTURA	0	1	--	271	29	-89,3
° Cultura	0	1	--	271	29	-89,3
INDUSTRIA, COMERCIO Y SERVICIOS	347	328	-5,5	3 291	2 537	-22,9
° Turismo	347	328	-5,5	3 291	2 537	-22,9
TRANSPORTE	1 599	1 496	-6,4	16 281	9 709	-40,4
° Transporte Terrestre	1 460	1 494	2,3	13 399	9 136	-31,8
° Transporte Metropolitano	139	0	-100,0	2 882	0	-100,0
° Vías urbanas	0	2	--	0	573	--
TOTAL	2 477	2 148	-13,3	24 550	15 955	-35,0

Preliminar

Fuente: Ministerio de Economía y Finanzas

Elaboración: BCRP. Sucursal Cusco. Departamento de Estudios Económicos

4.3.2. Plan Meriss

La ejecución presupuestal del Proyecto Especial Plan Meriss, en octubre de 2009, fue de S/. 2,5 millones, siendo superior en 55,9 por ciento respecto a similar mes del año anterior, debido en mayor parte al incremento del gasto en proyectos de irrigación (50,3 por ciento).

Del mismo modo, durante enero-octubre de 2009, el gasto acumulado alcanzó a S/. 23,5 millones, creciendo 21,0 por ciento, al compararlo con el mismo período de 2008, explicado por el aumento del gasto en proyectos de irrigación (32,3 por ciento).

CUADRO N° 23
EJECUCIÓN PRESUPUESTAL DEL PLAN MERISS
(Miles de nuevos soles)

	Octubre			Enero-Octubre		
	2008	2009	Var. %	2008	2009	Var. %
RIEGO	1 589	2 478	55,9	19 450	23 528	21,0
° Gestión de Proyectos	160	320	100,0	2 043	3 294	61,2
° Proyectos de Irrigación	1 360	2 044	50,3	14 948	19 774	32,3
° Estudios de Pre-Inversión	69	114	65,2	634	460	-27,4
° Equipamiento y Capacitación	0	0	--	1 825	0	-100,0
TOTAL	1 589	2 478	55,9	19 450	23 528	21,0

Preliminar

Fuente: Ministerio de Economía y Finanzas

Elaboración: BCRP. Sucursal Cusco. Departamento de Estudios Económicos

V. MONEDA Y CRÉDITO

5.1. Depósitos en el Sistema Financiero

Al finalizar octubre de 2009, el saldo de depósitos en el Sistema Financiero totalizó S/. 1 535,4 millones, mostrando una contracción de 0,7 por ciento, respecto al mes anterior, como resultado de las menores captaciones de las empresas bancarias (-2,4 por ciento).

Sin embargo, con respecto a octubre de 2008, el saldo de depósitos fue mayor en 23,5 por ciento, destacando las mayores captaciones de las empresas bancarias (17,1 por ciento). La liquidez en moneda extranjera aumentó 42,0 por ciento y en moneda nacional creció 9,7 por ciento.

CUADRO N° 24
DEPÓSITOS EN EL SISTEMA FINANCIERO
(Saldo en miles de nuevos soles)

	2008	2009		Var. %
	Octubre	Setiembre	Octubre	Octubre 2008-2009
Empresas Bancarias	837 775	1 004 953	981 232	17,1
Instituciones Microfinancieras no Bancarias	405 551	530 507	544 042	34,1
° Cajas Municipales	338 370	454 545	466 959	38,0
° Cajas Rurales	67 181	75 962	77 083	14,7
Empresas Financieras	-,-	10 823	10 097	-,-
TOTAL SISTEMA FINANCIERO	1 243 326	1 546 283	1 535 371	23,5
TOTAL M/N	711 926	785 388	780 689	9,7
TOTAL M/E	531 400	760 895	754 682	42,0

Fuente: Superintendencia de Banca y Seguros (SBS)
Elaboración: BCRP. Sucursal Cusco. Departamento de Estudios Económicos

CUADRO N° 25
PARTICIPACIÓN EN LOS DEPÓSITOS
(En %)

ENTIDADES FINANCIERAS	Miles de S/.	Participación %	Acumulado
Caja Municipal Cusco	451 535	29,4	29,4
Scotiabank Perú	288 296	18,8	48,2
Banco de Crédito	287 363	18,7	66,9
Banco Continental	258 842	16,9	83,8
Interbank	120 861	7,9	91,7
CRAC Credinka	77 083	5,0	96,7
Caja Municipal Arequipa	15 424	1,0	97,7
MiBanco	12 673	0,8	98,5
CrediScotia	9 721	0,6	99,1
Azteca del Perú	6 715	0,5	99,6
Banco Interamericano	6 309	0,4	100,0
Financiera Edyficar	376	0,0	100,0
Banco Financiero	173	0,0	100,0
TOTAL	1 535 371	100,0	

Fuente: Superintendencia de Banca y Seguros (SBS)
Elaboración: BCRP. Sucursal Cusco. Departamento de Estudios Económicos

Los pasivos que mostraron un mayor crecimiento anual fueron los depósitos a plazo (33,1 por ciento). Estos representaron el 50,9 por ciento del total de captaciones del

Sistema Financiero, seguido por los depósitos de ahorro con el 35,8 por ciento y los depósitos a la vista con el 13,3 por ciento.

CUADRO N° 26
DEPÓSITOS EN EL SISTEMA FINANCIERO SEGÚN TIPO
(Saldo en miles de nuevos soles)

	Octubre		
	2008	2009	Var. %
Depósitos a la Vista	179 936	203 639	13,2
Depósitos de Ahorro	476 211	550 193	15,5
Depósitos a Plazo	587 179	781 539	33,1
TOTAL	1 243 326	1 535 371	23,5

Fuente: Superintendencia de Banca y Seguros (SBS)
Elaboración: BCRP. Sucursal Cusco. Departamento de Estudios Económicos

5.2. Créditos del Sistema Financiero

Al concluir octubre de 2009, el saldo de colocaciones del Sistema Financiero alcanzó S/. 1 366,7 millones, aumentando 2,9 por ciento respecto a setiembre, debido en mayor proporción al incremento de los créditos de las instituciones microfinancieras no bancarias (4,7 por ciento).

Respecto a octubre de 2008, los créditos crecieron 34,7 por ciento, destacando las mayores colocaciones de las empresas bancarias (33,2 por ciento). Los saldos intermediados, en moneda nacional y moneda extranjera se incrementaron en 48,2 y 10,6 por ciento, respectivamente.

CUADRO N° 27
CRÉDITOS DEL SISTEMA FINANCIERO
(Saldo en miles de nuevos soles)

	2008		2009		Var.% Octubre 2008-2009
	Octubre	Setiembre	Octubre	Setiembre	
Empresas Bancarias	542 027	710 567	722 151		33,2
Instituciones Microfinancieras no Bancarias	449 872	549 981	575 561		27,9
° Cajas Municipales	337 981	421 622	438 699		29,8
° Caja Rural	94 911	107 064	110 940		16,9
° Edpymes	16 980	21 295	25 922		52,7
Empresas Financieras	22 581	67 194	68 958		205,4
TOTAL SISTEMA FINANCIERO	1 014 480	1 327 742	1 366 670		34,7
TOTAL M/N	651 539	929 098	965 325		48,2
TOTAL M/E	362 941	398 644	401 345		10,6

Fuente: Superintendencia de Banca y Seguros (SBS)

Elaboración: BCRP. Sucursal Cusco. Departamento de Estudios Económicos

CUADRO N° 28
PARTICIPACIÓN EN LOS CRÉDITOS
(En %)

ENTIDADES FINANCIERAS	Miles de S/.	Participación %	Acumulado
Caja Municipal Cusco	386 272	28,3	28,3
Banco Continental	296 798	21,7	50,0
Banco de Crédito	182 838	13,4	63,4
CRAC Credinka	110 940	8,1	71,5
Interbank	95 884	7,0	78,5
MiBanco	79 430	5,8	84,3
Scotiabank Perú	62 308	4,6	88,9
Caja Municipal Arequipa	52 427	3,8	92,7
CrediScotia	39 620	2,9	95,6
Financiera Edyficar	28 561	2,1	97,7
Edpyme - Credivisión	19 423	1,4	99,1
Azteca del Perú	4 209	0,3	99,4
Edpyme - Solidaridad	4 134	0,3	99,7
Edpyme - Efectiva	2 365	0,2	99,9
Financiera TFC	777	0,1	99,9
Banco Financiero	349	0,0	100,0
Banco Interamericano	335	0,0	100,0
TOTAL	1 366 670	100,0	

Fuente: Superintendencia de Banca y Seguros (SBS)

Elaboración: BCRP. Sucursal Cusco. Departamento de Estudios Económicos

En el mes de octubre de 2009, los mayores incrementos de los saldos según tipo fueron mostrados por los créditos a microempresas (50,0 por ciento) y los créditos comerciales (37,9 por ciento).

Por otro lado, las mayores participaciones de saldos correspondieron a los créditos comerciales (34,1 por ciento) y el financiamiento a las microempresas (33,6 por ciento).

CUADRO N° 29
CRÉDITOS DEL SISTEMA FINANCIERO SEGÚN TIPO

	Var. %	Participación (%)
	Oct. 09/Oct. 08	Octubre 2009
Comercial	37,9	34,1
Consumo	21,4	22,7
Hipotecario	26,5	9,6
Microempresas	50,0	33,6
		100,0

Fuente: Superintendencia de Banca, Seguros y AFP (SBS)

Elaboración: BCRP, Sucursal Cusco Departamento de Estudios Económicos

A finales de octubre de 2009, el indicador de morosidad (cartera atrasada como porcentaje de los créditos directos) alcanzó 2,0 por ciento, siendo igual a similar mes de 2008.

Los incrementos de este indicador en agrobanco, empresas bancarias y edpymes fueron contrarrestados por las disminuciones en las cajas rurales y empresas financieras.

CUADRO N° 30
MOROSIDAD SEGÚN TIPO DE EMPRESA EN EL SISTEMA FINANCIERO 1/
(En porcentajes)

	Octubre		
	2008	2009	Diferencia
Banco de la Nación	-,-	-,-	-,-
Agrobanco	0,8	4,7	3,9
Empresas Bancarias	0,8	1,3	0,5
Instituciones Microfinancieras no Bancarias	3,6	3,0	-0,6
° Cajas Municipales	2,8	2,8	0,0
° Cajas Rurales	6,3	3,6	-2,7
° Edpymes	3,7	3,9	0,2
Empresas Financieras	3,5	2,0	-1,5
TOTAL SISTEMA FINANCIERO	2,0	2,0	0,0

1/ Información disponible en el portal web de la SBS al 2010-01-14

Fuente: Superintendencia de Banca y Seguros (SBS)

Elaboración: BCRP. Sucursal Cusco. Departamento de Estudios Económicos

VI. INFORMACIÓN ESTADÍSTICA

ANEXO 1
REGION CUSCO: SIEMBRAS POR CAMPANA
(Hectáreas)

	2008			2009										Agosto-Octubre	
	Oct.	Nov.	Dic.	Ene.	Feb.	Mar.	Abr.	May.	Jun.	Jul.	Ago.	Set.	Oct.	2008	2009
Ajo	0	0	0	0	0	0	0	0	0	0	0	0	0	0	0
Achiote	0	0	0	53	51	0	0	0	0	0	0	0	0	0	0
Achita o Kiwicha	12	278	3	66	0	0	0	0	0	0	0	0	16	23	16
Ajonjolí	0	0	0	0	0	0	0	0	0	0	0	0	0	0	0
Alcachofa	0	0	0	0	0	0	0	0	0	0	6	0	0	2	6
Alfalfa	2	119	46	78	10	5	93	0	0	0	0	0	0	107	0
Arracacha	0	0	0	0	0	0	0	0	0	0	0	0	0	0	0
Arroz cáscara	343	820	247	10	2	0	0	0	0	0	15	477	293	593	785
Arveja grano seco	704	1 894	875	0	0	0	0	0	0	0	9	92	693	765	794
Arveja grano verde	100	125	28	9	6	3	14	13	7	13	77	28	42	400	147
Avena forrajera	133	3 821	2 135	5 353	16	18	32	2	0	0	3	36	79	193	118
Avena grano	582	1 265	438	10	0	0	0	0	0	0	0	0	875	582	875
Cacao	5	0	0	153	156	76	0	0	0	0	0	0	0	10	0
Café	19	38	0	296	450	20	0	0	0	0	0	0	0	64	0
Calabaza	1	0	0	0	0	0	0	0	0	0	0	0	0	4	0
Camote	14	11	1	1	1	0	0	0	0	0	0	0	10	14	10
Canahua o Ccañiwa	0	0	0	0	0	0	0	0	0	0	0	351	519	974	870
Capulí	0	0	0	0	0	0	0	0	0	0	0	0	0	0	0
Caña de azúcar para alcohol	0	0	0	4	4	0	0	0	0	0	0	0	0	0	0
Caña de azúcar para fruta	0	0	5	0	0	0	0	0	0	0	0	0	0	0	0
Cebada forrajera	132	262	118	108	84	83	94	116	53	45	74	100	130	349	304
Cebada grano	612	6 718	7 249	1 875	0	0	0	0	0	0	0	35	732	612	767
Cebolla	70	35	25	41	45	16	17	27	17	26	30	53	64	190	147
Chirimoya	0	0	0	1	1	0	0	0	0	0	0	0	0	0	0
Chocho o Tarwi	497	1 158	56	17	0	0	0	0	0	0	5	144	981	614	1 130
Ciruela	0	0	0	0	0	0	0	0	0	0	0	0	2	0	2
Col o repollo	11	8	10	9	11	7	12	9	14	4	13	13	12	53	38
Coliflor	6	3	5	4	5	5	5	6	8	3	6	6	9	12	21
Cube o barbascó	0	0	0	0	0	0	0	0	0	0	0	0	0	0	0
Fresa y frutilla	0	0	0	0	0	0	0	0	0	0	0	0	2	0	2
Frijol caupi Chiclayo	0	0	0	0	0	0	0	0	0	0	0	0	0	0	0
Frijol de palo grano seco	13	1 240	145	4	1	0	0	0	0	0	0	0	154	13	154
Frijol grano seco	357	616	534	142	6	2	2	0	0	0	126	397	516	523	523
Frijol vainita	4	7	0	11	3	0	0	0	0	0	2	7	3	35	12
Garbanzo grano seco	0	0	0	0	0	0	0	0	0	0	0	0	0	0	0
Granadilla	0	0	0	11	6	2	1	0	0	0	0	0	0	0	0
Haba grano seco	5 859	4 116	216	225	0	0	0	0	0	0	177	1 444	6 945	8 067	8 566
Haba grano verde	137	76	23	2	41	29	2	4	7	9	135	74	77	466	286
Lechuga	8	1	2	3	4	5	7	9	8	5	6	6	11	22	23
Lima	0	0	0	2	2	0	0	0	0	0	0	0	0	0	0
Limón	0	0	1	4	2	0	0	0	0	0	0	0	0	0	0
Linaza	0	3	2	0	0	0	0	0	0	0	0	0	0	0	0
Lúcuma	0	0	0	0	0	0	0	0	0	0	0	0	0	0	0
Maca	0	0	4	0	0	0	0	0	0	0	0	0	0	0	0
Maíz amarillo duro	2 475	1 410	567	193	0	0	0	0	0	0	41	1 367	1 738	3 661	3 146
Maíz amiláceo	5 664	2 881	190	534	0	0	0	0	0	0	5 106	11 277	6 608	23 142	22 991
Maíz chala	0	0	0	0	0	0	0	0	0	0	0	0	0	0	0
Maíz choclo	6	0	0	12	6	0	0	9	0	391	1 629	246	36	1 167	1 911
Mandarina	0	0	0	1	1	0	0	0	0	0	0	0	0	0	0
Mango	0	0	1	1	1	0	0	0	0	0	0	0	0	0	0
Maní (para aceite)	0	0	0	0	0	0	0	0	0	0	0	0	0	0	0
Maní fruta	72	45	0	0	0	0	0	0	0	0	0	50	108	134	158
Manzana	5	0	0	0	0	0	2	0	0	0	0	3	0	97	3
Maracuyá	0	0	0	0	0	0	0	0	0	0	0	0	0	0	0
Maswa	500	406	7	0	0	0	0	0	0	0	29	288	608	769	925
Melocotón	0	0	0	0	0	0	2	0	0	0	0	0	0	0	0
Naranja	0	0	0	57	18	0	0	0	0	0	0	0	0	0	0
Nispero	0	0	0	0	0	0	0	0	0	0	0	0	0	0	0
Oca	1 015	852	6	0	0	0	0	0	0	0	46	562	1 399	1 627	2 007
Olluco	1 955	537	0	0	0	0	0	0	0	0	763	2 135	1 564	4 853	4 462
Pacae o guabo	0	0	0	0	0	0	0	0	0	0	0	0	0	0	0
Palillo o curcuma	0	0	0	0	0	0	0	0	0	0	0	0	0	0	0
Palta	0	0	10	20	30	1	0	0	0	0	0	0	0	0	0
Papa	12 545	11 683	2 572	0	0	0	27	66	41	39	949	4 752	10 855	19 573	16 556
Papaya	5	2	11	40	32	0	0	0	0	0	0	0	0	11	0
Pasto elefante	0	0	0	0	0	0	0	0	0	0	0	0	0	0	0
Pepino	7	3	3	0	1	3	2	5	2	3	1	2	1	10	4
Pera	0	0	0	0	0	0	0	0	0	0	0	0	0	0	0
Piña	5	4	8	32	14	2	2	0	0	0	0	2	0	8	2
Plátano	9	18	51	97	20	0	0	0	0	0	0	0	0	16	0
Quinoa	498	330	76	78	0	0	0	0	0	0	11	582	953	1 566	1 546
Rocoto	0	0	0	5	2	1	0	1	0	0	0	0	0	0	0
Ray grass	0	61	90	211	0	0	0	0	5	0	0	5	0	0	5
Sandia	0	0	7	0	0	4	4	2	2	1	0	0	0	0	0
Soya	24	12	84	3	0	0	19	39	25	0	0	0	32	82	32
Tangelo	0	0	0	0	0	0	0	0	0	0	0	0	0	0	0
Té	0	0	0	0	0	0	0	0	0	0	0	0	0	0	0
Tomate	22	7	3	18	8	3	1	9	4	2	2	15	8	48	25
Trébol	0	14	0	0	0	0	0	0	0	0	0	0	0	0	0
Toronja	0	0	0	0	0	0	0	0	0	0	0	0	0	0	0
Trigo	1 102	5 492	4 348	998	23	35	0	0	0	0	0	210	1 455	1 366	1 665
Tuna	0	0	0	0	0	0	0	0	0	0	0	0	0	58	0
Uncucha	355	372	16	0	0	0	0	0	0	0	0	35	288	401	323
Yacón	41	32	0	0	0	0	0	0	0	0	0	0	23	41	23
Yuca	2 239	856	338	51	23	0	0	0	15	10	58	2 095	2 174	6 115	4 327
Zanahoria	40	34	33	43	33	23	19	12	22	12	53	50	56	164	159
Zapallo	45	14	15	5	5	0	0	0	0	0	2	46	45	124	93
TOTAL	38 250	47 679	20 604	10 891	1 124	343	357	329	230	563	9 248	26 714	39 997	79 713	75 959

Preliminar
Fuente: Dirección Regional de Agricultura - Cusco
Elaboración: BCRP, Sucursal Cusco, Departamento de Estudios Económicos

ANEXO 3
REGIÓN CUSCO: PRODUCCIÓN PESQUERA
(kg)

ESPECIE	2008			2009										Enero-Octubre	
	Oct.	Nov.	Dic.	Ene.	Feb.	Mar.	Abr.	May.	Jun.	Jul.	Ago.	Set.	Oct	2008	2009
FRESCO															
° Trucha	8 233	6 801	7 467	10 941	13 389	13 947	11 969	10 263	1 800	2 700	3 150	3 750	11 184	69 313	83 093
° Pejerrey	0	0	3 249	13 023	19 096	17 975	14 937	13 692	8 435	8 835	2 250	1 950	0	108 036	100 193

Preliminar

Fuente: Dirección Regional de la Producción - Cusco

Elaboración: BCRP. Sucursal Cusco. Departamento de Estudios Económicos

ANEXO 4
REGIÓN CUSCO: PRODUCCIÓN MINERA E HIDROCARBUROS

	2008			2009										Enero-Octubre	
	Oct.	Nov.	Dic.	Ene.	Feb.	Mar.	Abr.	May.	Jun.	Jul.	Ago.	Set.	Oct.	2008	2009
1. MINERÍA METÁLICA 1/															
PRODUCCIÓN															
Concentrado Metálico:															
° Cobre (t)	11 025	11 050	13 160	8 386	6 375	7 391	7 436	7 697	9 400	8 726	9 667	10 297	10 413	86 558	85 788
° Oro (gr)	126 915	138 960	149 970	92 669	76 275	104 972	71 233	66 601	111 204	89 905	96 369	113 890	95 657	850 841	918 775
° Plata (kg)	3 551	2 805	3 764	1 892	1 668	2 109	1 861	1 925	2 319	2 575	2 685	3 003	2 549	23 413	22 586
2. HIDROCARBUROS															
° Gas Natural (MPC)	8 671 253	8 373 851	8 362 167	7 578 705	6 395 417	8 130 970	7 343 526	8 419 732	8 630 557	9 015 157	9 089 009	8 827 709	8 999 860	76 354 274	82 430 642
° Líquidos de Gas Natural (BSL)	1 943 972	1 885 680	2 012 725	2 043 188	1 837 156	2 114 442	1 798 646	2 191 926	2 133 850	2 298 816	2 289 011	2 224 390	2 282 430	11 028 664	21 213 855

Preliminar

1/ Contenido Fino

MPC: Miles de Pies Cubicos

BLS: Barriles

Fuente: Ministerio de Energía y Minas

Elaboración: BCRP. Sucursal Cusco. Departamento de Estudios Económicos

ANEXO 5
REGIÓN CUSCO: GENERACIÓN Y VENTA DE ENERGÍA ELÉCTRICA
(MW.h.)

	2008			2009										Enero-Octubre	
	Oct.	Nov.	Dic.	Ene.	Feb.	Mar.	Abr.	May.	Jun.	Jul.	Ago.	Set.	Oct.	2008	2009
TOTAL GENERACIÓN	64 784	62 237	64 044	62 842	57 320	63 182	63 560	65 916	63 674	66 175	66 080	64 011	66 027	634 320	638 787
EGEMSA	64 028	61 522	63 348	62 126	56 648	62 442	62 883	65 207	62 950	65 511	65 421	63 376	65 413	626 541	631 977
° Hidráulica	64 028	61 522	63 348	62 126	56 648	62 442	62 883	65 207	62 950	65 511	65 421	63 376	65 413	623 411	631 977
° Térmica	0	0	0	0	0	0	0	0	0	0	0	0	0	3 130	0
ELECTRO SUR ESTE S.A.A.	756	715	696	716	672	740	677	709	724	664	659	635	614	7 779	6 810
° Hidráulica	756	715	696	716	672	740	677	709	724	664	659	635	614	7 779	6 810
° Térmica	0	0	0	0	0	0	0	0	0	0	0	0	0	0	0
TOTAL VENTA DE ENERGÍA ELÉCTRICA	20 811	21 241	20 652	20 992	20 394	20 205	21 061	21 251	21 610	22 338	22 390	22 899	22 059	206 765	215 199
MERCADO REGULADO	19 139	19 629	18 996	19 319	18 903	18 622	19 529	19 616	20 036	20 676	20 662	21 237	20 369	190 760	198 969
° Media Tensión	2 609	2 442	2 290	2 374	2 218	2 495	2 401	2 531	2 432	2 558	2 660	2 716	2 791	25 342	25 176
° Baja Tensión	16 530	17 187	16 706	16 945	16 685	16 127	17 128	17 085	17 604	18 118	18 002	18 521	17 578	165 418	173 793
- Alumbrado Público	1 349	1 413	1 396	1 366	1 353	1 239	1 275	1 298	1 317	1 352	1 353	1 343	1 395	12 846	13 291
- No Residencial	3 926	4 036	3 872	3 894	3 802	3 906	4 027	4 071	4 096	4 285	4 292	4 455	4 201	39 009	41 029
- Residencial	11 255	11 738	11 438	11 685	11 530	10 982	11 826	11 716	12 191	12 481	12 357	12 723	11 982	113 563	119 473
MERCADO LIBRE	1 672	1 612	1 656	1 673	1 491	1 583	1 532	1 635	1 574	1 662	1 728	1 662	1 690	16 005	16 230

Preliminar

Fuente: EGEMSA, Electro Sur Este S.A.A.

Elaboración: BCRP. Sucursal Cusco. Departamento de Estudios Económicos

ANEXO 6
REGIÓN CUSCO: INDICADORES DEL SECTOR TURISMO

	2008			2009										Enero-Octubre	
	Oct.	Nov.	Dic.	Ene.	Feb.	Mar.	Abr.	May.	Jun.	Jul.	Ago.	Set.	Oct.	2008	2009
Arribo a Estab. de hospedajes 1/	167 233	147 090	114 115	112 516	96 372	114 100	141 171	136 131	134 218	155 351	155 770	155 054	160 885	1 399 691	1 361 568
° Nacionales	55 430	58 843	51 678	49 697	44 970	45 588	52 251	48 783	49 195	58 253	57 390	55 217	58 420	482 987	519 764
° Extranjeros	111 803	88 247	62 437	62 819	51 402	68 512	88 920	87 348	85 023	97 098	98 380	99 837	102 465	916 704	841 804
Pernoctaciones en Estab. de hospedajes 1/	271 738	237 558	189 659	184 768	152 618	192 621	235 475	240 261	227 043	270 010	255 777	259 247	269 870	2 355 440	2 287 690
° Nacionales	78 589	80 772	72 629	69 159	61 362	66 987	74 043	76 195	68 404	83 406	81 575	80 802	88 794	695 745	750 727
° Extranjeros	193 149	156 786	117 030	115 609	91 256	125 634	161 432	164 066	158 639	186 604	174 202	178 445	181 076	1 659 695	1 536 963
Visitantes a Machupicchu 2/	78 583	69 806	43 182	55 452	46 904	46 384	56 113	53 292	50 544	71 423	68 768	58 896	67 596	603 298	575 372
° Nacionales	25 940	30 096	10 190	12 798	10 001	7 495	9 365	10 511	8 450	14 690	14 644	13 250	21 117	122 971	122 321
° Extranjeros	52 643	39 710	32 992	42 654	36 903	38 889	46 748	42 781	42 094	56 733	54 124	45 646	46 479	480 327	453 051
Visitantes a otros Centros Arqueológicos 2/	24 459	61 558	34 307	42 974	16 993	30 679	38 166	37 769	30 333	41 535	51 645	42 582	38 603	426 426	371 279
° Nacionales	13 708	36 151	15 282	17 013	6 820	12 695	15 180	15 637	13 090	15 582	20 665	18 856	15 284	172 937	150 822
° Extranjeros	10 751	25 407	19 025	25 961	10 173	17 984	22 986	22 132	17 243	25 953	30 980	23 726	23 319	253 489	220 457
Venta de Boletos Turísticos (N° boletos) 3/	67 768	59 099	35 881	42 801	35 047	39 329	46 844	42 472	39 705	58 981	52 127	48 222	56 477	483 956	462 005
Total ventas (Miles de Nuevos Soles)	13 215	9 573	8 153	12 431	9 732	10 396	11 549	10 274	9 919	13 101	11 893	11 031	11 969	104 966	112 295
Venta de Boletos Turísticos (Miles de Nuevos Soles) 3/	5 374	3 910	2 930	3 476	2 811	3 501	4 220	3 773	3 649	5 064	4 623	4 249	4 703	29 909	40 069
Venta por entradas a Machupicchu (Miles de Nuevos Soles)	7 841	5 663	5 223	8 955	6 921	6 895	7 329	6 501	6 270	8 037	7 270	6 782	7 266	75 057	72 226
° Ingresos Camino Inca	626	734	939	3 647	2 312	1 910	1 286	1 024	836	783	657	709	826	13 717	13 990
° Ingresos Machupicchu	7 215	4 929	4 284	5 308	4 609	4 985	6 043	5 477	5 434	7 254	6 613	6 073	6 440	61 340	58 236

Preliminar

1/ Ministerio de Comercio Exterior y Turismo

2/ Instituto Nacional de Cultura (INC)

3/ Oficina Ejecutiva del Comité de Servicios Integrados Turístico Culturales de Cusco (OFEC)

Elaboración: BCRP. Sucursal Cusco. Departamento de Estudios Económicos

ANEXO 7
REGIÓN CUSCO: EXPORTACIONES SEGÚN GRUPOS DE PRODUCTOS
 (Valor FOB en miles de US dólares)

	2008			2009									Enero-Octubre		
	Oct.	Nov.	Dic.	Ene.	Feb.	Mar.	Abr.	May.	Jun.	Jul.	Ago.	Set.	Oct.	2008	2009
PRODUCTOS TRADICIONALES	28 244	47 873	29 571	22 840	15 981	34 597	17 584	37 258	25 554	29 240	30 449	14 183	27 384	530 750	255 070
° Agrícolas	5 228	4 076	4 176	1 482	592	231	64	1 556	2 288	3 730	3 390	4 699	3 401	33 074	21 433
° Mineros	23 016	43 797	25 395	21 358	15 389	34 366	17 520	35 702	23 266	25 510	27 059	9 484	23 983	497 676	233 637
PRODUCTOS NO TRADICIONALES	1 361	1 562	828	755	582	466	294	1 163	1 256	1 937	1 691	2 223	1 626	9 686	11 993
° Agropecuario	1 205	1 403	519	703	523	83	246	1 096	1 088	1 606	1 537	2 157	1 504	7 982	10 543
° Pesquero	0	0	0	0	0	0	0	0	0	0	0	0	0	0	0
° Textiles	53	74	49	15	16	33	17	36	40	45	77	46	94	551	419
° Maderas y papeles, y sus manufacturas	6	0	1	1	0	0	0	0	3	0	0	0	0	11	4
° Químicos	2	1	203	1	4	345	1	15	1	261	46	0	10	479	684
° Minería no metálica	61	63	34	11	34	3	20	2	4	5	18	7	2	478	106
° Sidero-metalúrgicos y joyería	11	13	3	11	5	0	4	9	6	15	3	1	4	90	58
° Metal mecánicos	20	0	0	0	0	0	0	0	0	0	0	1	1	24	2
° Resto de otros no tradicionales	3	8	19	13	0	2	6	5	114	5	10	11	11	71	177
TOTAL	29 605	49 435	30 399	23 595	16 563	35 063	17 878	38 421	26 810	31 177	32 140	16 406	29 010	540 436	267 063

Preliminar

Fuente: Superintendencia Nacional de Administración Tributaria - SUNAT

Elaboración: BCRP. Sucursal Cusco. Departamento de Estudios Económicos

ANEXO 8
REGIÓN CUSCO: INGRESOS CORRIENTES DEL GOBIERNO CENTRAL
(Miles de nuevos soles)

	2008			2009										Enero-Octubre	
	Oct.	Nov.	Dic.	Ene.	Feb.	Mar.	Abr.	May.	Jun.	Jul.	Ago.	Set.	Oct.	2008	2009
1. Impuesto a la Renta	49 003	25 376	20 541	16 888	11 583	14 068	49 970	14 380	12 016	11 177	12 760	12 551	23 999	422 822	179 392
2. Impuestos a la Producción y Consumo	9 741	9 251	9 003	14 111	8 799	6 613	8 607	9 410	7 135	7 583	7 596	7 856	12 428	95 816	90 138
° I.G.V.	9 729	9 242	8 995	14 104	8 792	6 605	8 602	9 395	7 120	7 569	7 569	7 833	12 420	95 719	90 009
- Operaciones Internas	9 719	9 233	8 985	14 097	8 785	6 599	8 596	9 385	7 112	7 558	7 561	7 825	12 411	95 469	89 929
- Operaciones Externas	10	9	10	7	7	6	6	10	8	11	8	8	9	250	80
° I.S.C.	12	9	8	7	7	8	5	15	15	14	27	23	8	97	129
3. Impuesto a la Importación	3	2	5	3	2	2	2	1	2	4	2	2	3	34	23
4. Otros Ingresos	3 194	4 310	4 244	2 322	2 557	1 992	3 563	4 775	2 758	2 983	3 755	3 114	3 076	28 631	30 895
TOTAL	61 941	38 939	33 793	33 324	22 941	22 675	62 142	28 566	21 911	21 747	24 113	23 523	39 506	547 303	300 448

Fuente :Superintendencia Nacional de Administración Tributaria - SUNAT

Elaboración: BCRP. Sucursal Cusco. Departamento de Estudios Económicos

ANEXO 9
REGIÓN CUSCO: EJECUCIÓN PRESUPUESTAL DE GASTOS DEL GOBIERNO REGIONAL, SEGÚN GRUPOS DE GASTO
(Miles de nuevos soles)

	2008			2009										Enero-Octubre	
	Oct.	Nov.	Dic.	Ene.	Feb.	Mar.	Abr.	May.	Jun.	Jul.	Ago.	Set.	Oct.	2008	2009
GASTOS CORRIENTES	43 109	45 093	56 166	40 182	50 620	44 014	43 416	46 100	45 536	59 674	47 596	48 742	45 607	444 759	471 487
° PERSONAL Y OBLIGACIONES SOCIALES	30 029	30 828	35 932	30 050	35 721	30 950	30 490	31 076	30 830	40 570	31 624	31 633	31 160	302 422	324 104
° PENSIONES Y OTRAS PRESTACIONES SOCIALES	7 465	7 732	10 166	7 607	10 283	7 640	7 651	7 640	7 741	11 983	7 671	7 711	7 717	78 920	83 644
° BIENES Y SERVICIOS	5 228	6 145	8 945	2 396	4 487	5 295	5 146	6 672	6 561	6 584	7 677	6 268	6 368	59 375	57 454
° OTROS GASTOS	387	388	1 123	129	129	129	129	712	404	537	624	3 130	362	4 042	6 285
GASTOS DE CAPITAL	24 377	30 935	64 320	9 333	17 485	19 859	21 441	19 666	19 544	32 430	53 196	43 484	23 482	224 908	259 920
° ADQUISICIÓN DE ACTIVOS NO FINANCIEROS	24 319	30 251	27 718	9 087	17 235	19 859	14 403	16 847	16 733	29 750	46 392	42 898	23 482	184 452	236 686
Planeamiento, gestión y reserva de contingencia	1 726	2 497	2 848	653	1 098	1 773	1 125	1 219	1 339	1 435	1 248	1 160	1 509	10 768	12 559
Orden público y seguridad	0	0	0	0	196	272	196	172	175	143	129	398	350	0	2 031
Defensa y seguridad nacional	268	736	1 213	0	0	0	0	0	0	0	0	0	0	3 748	0
Justicia	0	94	109	0	76	201	159	146	217	214	124	334	61	0	1 532
Trabajo	0	0	0	0	0	0	0	0	0	0	0	4	0	0	4
Comercio	409	147	246	0	39	258	176	207	119	0	140	0	0	1 250	939
Turismo	415	473	537	9	51	177	233	531	459	679	816	462	440	3 661	3 857
Agropecuaria	7 428	4 402	8 783	1 256	2 483	1 705	4 603	4 605	3 822	3 847	4 683	3 749	5 721	35 670	36 474
Pesca	96	203	358	9	30	40	18	34	201	166	71	436	296	1 027	1 301
Energía	228	1 739	569	18	126	511	908	1 142	1 231	492	1 288	480	377	1 907	6 573
Minería	0	0	0	0	0	0	0	0	0	0	0	0	0	0	0
Industria	58	37	119	79	139	144	166	242	151	173	318	327	268	326	2 007
Transporte	2 784	3 995	4 789	3 820	3 449	2 159	2 352	3 167	3 786	16 078	30 036	16 742	4 002	32 873	85 591
Comunicaciones	0	0	0	0	0	0	0	0	0	0	0	0	0	0	0
Medio ambiente	69	76	85	53	334	500	569	585	672	690	969	652	680	499	5 704
Saneamiento	80	59	47	0	19	4 943	63	1 940	94	260	91	2 792	90	8 044	10 292
Vivienda y desarrollo urbano	0	0	0	0	0	0	0	0	0	0	0	0	0	0	0
Salud	1 563	12 496	4 291	0	2 118	2 015	1 798	1 161	1 578	1 300	3 193	8 972	6 837	29 088	28 972
Cultura y deporte	186	203	635	0	311	508	255	313	368	2 516	510	328	452	4 617	5 561
Educación	8 965	3 038	3 028	3 183	6 723	4 615	1 728	1 333	2 458	1 454	2 368	5 535	2 024	50 661	31 421
Protección social	44	56	61	7	43	38	54	50	63	303	408	527	375	313	1 868
° DONACIONES Y TRANSFERENCIAS	58	684	36 602	246	250	0	7 038	2 819	2 811	2 680	6 804	586	0	40 456	23 234
TOTAL	67 486	76 028	120 486	49 515	68 105	63 873	64 857	65 766	65 080	92 104	100 792	92 226	69 089	669 667	731 407

Fuente: Ministerio de Economía y Finanzas (SIAF-SP)

Elaboración: BCRP . Sucursal Cusco . Departamento de Estudios Económicos

ANEXO 10
REGION CUSCO: DEPOSITOS EN EL SISTEMA FINANCIERO
(Saldo en miles de nuevos soles)

	2008			2009									
	Oct.	Nov.	Dic.	Ene.	Feb.	Mar.	Abr.	May.	Jun.	Jul.	Ago.	Set.	Oct.
I. EMPRESAS BANCARIAS	837 775	843 605	910 036	911 215	936 404	1 067 613	990 174	959 391	931 535	960 317	1 052 518	1 004 953	981 232
Banco de Crédito	265 724	267 101	329 436	336 890	343 232	324 362	299 646	264 845	300 199	308 163	341 769	319 021	287 363
Interbank	120 534	129 590	128 208	134 827	135 092	132 859	134 854	123 222	124 546	124 360	126 410	122 107	120 861
Scotiabank Perú	153 613	150 715	155 756	164 411	187 784	318 192	301 304	302 506	244 524	243 045	299 548	291 207	288 296
Banco Continental	265 286	262 816	265 481	255 100	250 658	269 366	230 933	244 883	236 094	257 150	257 086	247 126	258 842
Banco Interamericano	5 981	6 471	3 572	3 820	3 960	7 452	7 904	7 763	8 053	9 596	9 392	5 938	6 309
Banco del Trabajo	13 373	13 360	13 056	--	--	--	--	--	--	--	--	--	--
MiBanco	8 161	8 210	8 667	10 035	9 478	9 268	9 573	10 197	12 029	11 690	11 906	12 835	12 673
Azteca del Perú	5 103	5 342	5 860	6 132	6 200	6 114	5 960	5 975	6 088	6 309	6 387	6 654	6 715
Banco Financiero	--	--	--	--	--	--	--	--	2	4	20	65	173
II. INST. MICROFINANC. NO BANCARIAS	405 551	432 043	441 261	430 469	436 671	440 142	451 186	459 824	484 002	507 471	522 232	530 507	544 042
Caja Municipal Cusco	334 102	357 952	370 884	359 484	365 087	366 974	378 912	386 529	408 415	429 327	439 974	444 836	451 535
Caja Municipal Arequipa	4 268	4 326	4 641	5 332	5 520	6 248	5 894	5 829	6 193	6 452	7 728	9 709	15 424
CRAC Credinka	67 181	69 765	65 736	65 653	66 064	66 920	66 380	67 466	69 394	71 692	74 530	75 962	77 083
III. EMPRESAS FINANCIERAS	--	--	--	13 469	13 269	13 059	11 742	11 721	11 385	11 496	10 984	10 823	10 097
Financiera Edyficar	--	--	--	--	--	--	--	--	--	--	181	227	376
CrediScotia	--	--	--	13 469	13 269	13 059	11 742	11 721	11 385	11 496	10 803	10 596	9 721
TOTAL	1 243 326	1 275 648	1 351 297	1 355 153	1 386 344	1 520 814	1 453 102	1 430 936	1 426 922	1 479 284	1 585 734	1 546 283	1 535 371
TOTAL M/N	711 926	725 645	736 650	720 725	710 482	715 283	698 146	695 536	717 527	763 472	767 813	785 388	780 689
TOTAL M/E	531 400	550 003	614 647	634 428	675 862	805 531	754 956	735 400	709 395	715 812	817 921	760 895	754 682

Fuente: Superintendencia de Banca y Seguros (SBS)

Elaboración: BCRP. Sede Regional Cusco. Departamento de Estudios Económicos

ANEXO 11
REGIÓN CUSCO: CRÉDITOS DEL SISTEMA FINANCIERO
(Saldo en miles de nuevos soles)

	2008			2009									
	Oct.	Nov.	Dic.	Ene.	Feb.	Mar.	Abr.	May.	Jun.	Jul.	Ago.	Set.	Oct.
I. EMPRESAS BANCARIAS	542 027	645 559	658 727	622 802	635 100	641 407	634 313	647 527	669 559	676 663	688 010	710 567	722 151
Banco de Crédito	79 927	144 065	150 784	148 835	154 613	158 795	158 922	162 761	172 908	175 262	183 753	180 858	182 838
Interbank	76 085	74 903	74 059	74 699	71 500	72 956	72 959	72 843	71 404	73 059	71 642	93 094	95 884
Scotiabank Perú	56 363	58 068	59 136	59 304	62 267	62 282	56 429	57 014	58 444	59 288	59 950	61 414	62 308
Banco Continental	271 370	270 643	273 318	274 462	278 662	277 118	273 915	279 936	290 387	291 869	293 117	292 765	296 798
Banco Interamericano	373	390	421	398	375	423	449	428	451	470	381	347	335
Banco del Trabajo	2 445	38 872	39 243	--	--	--	--	--	--	--	--	--	--
MiBanco	52 988	55 768	58 482	61 597	63 983	65 932	67 450	70 059	71 376	72 053	74 484	77 518	79 430
Azteca del Perú	2 476	2 850	3 284	3 507	3 684	3 852	4 096	4 330	4 410	4 462	4 390	4 241	4 209
Banco Financiero	--	--	--	--	16	49	93	156	179	200	293	330	349
II. INST. MICROFINANC. NO BANCARIAS	449 872	463 639	476 360	480 567	490 065	498 671	507 785	514 283	514 054	523 141	536 085	549 981	575 561
Caja Municipal Cusco	307 916	317 218	323 230	325 453	330 508	334 880	337 666	345 337	347 693	353 523	362 115	371 529	386 272
Caja Municipal Arequipa	30 065	31 987	33 616	34 853	36 389	38 247	39 881	41 267	42 236	45 115	48 187	50 093	52 427
CRAC Credinka	94 911	96 661	100 426	101 111	103 520	105 999	110 100	107 680	104 401	104 145	104 318	107 064	110 940
Edpyme - Credivisión	15 094	15 781	16 770	16 850	17 330	17 233	17 778	17 469	17 332	17 912	19 040	18 939	19 423
Edpyme - Efectiva	1 886	1 992	2 318	2 300	2 318	2 312	2 360	2 530	2 392	2 446	2 425	2 356	2 365
Edpyme - Solidaridad	--	--	--	--	--	--	--	--	--	--	--	--	4 134
III. EMPRESAS FINANCIERAS	22 581	23 600	25 391	65 353	64 291	61 848	67 780	66 884	65 544	65 266	66 116	67 194	68 958
Financiera Edyficar	21 706	22 721	24 392	25 073	25 871	25 846	26 080	26 211	25 807	25 995	26 773	27 308	28 561
Financiera TFC	875	879	999	965	940	919	918	934	889	844	810	811	777
CrediScotia	--	--	--	39 315	37 480	35 083	40 782	39 739	38 848	38 427	38 533	39 075	39 620
TOTAL	1 014 480	1 132 798	1 160 478	1 168 722	1 189 456	1 201 926	1 209 878	1 228 694	1 249 157	1 265 070	1 290 211	1 327 742	1 366 670
TOTAL M/N	651 539	748 800	778 036	787 580	802 681	825 917	846 689	855 512	863 542	879 177	897 973	929 098	965 325
TOTAL M/E	362 941	383 998	382 442	381 142	386 775	376 009	363 189	373 182	385 615	385 893	392 238	398 644	401 345

Fuente: Superintendencia de Banca y Seguros (SBS)

Elaboración: BCRP. Sucursal Cusco. Departamento de Estudios Económicos

ANEXO12

SÍNTESIS ECONÓMICA DEL CUSCO: FUENTES DE INFORMACIÓN

	Fuente de Información General	Fuente de Información Específica	Nombre del Documento y/o Archivo	Página Web
Sector Agropecuario	Ministerio de Agricultura - D.R. Cusco.	Oficina de información Agraria	Información agrícola	
Pesca	Ministerio de la Producción - D.R. Cusco.	Dirección de Extracción, Pesca Artesanal, Seguimiento y Control.	Información de Comercialización y Extracción.	
Minería e Hidrocarburos	Ministerio de Energía y Minas	Dirección General de Minería	Boletín Mensual de Minería	www.mem.gob.pe
	Ministerio de Energía y Minas	Dirección General de Hidrocarburos	Producción Fiscalizada de Hidrocarburos Líquidos Producción Fiscalizada de Gas Natural	www.mem.gob.pe
Electricidad	EGEMSA	Evaluación de Gestión Egemsa	Producción de Generación de Energía Eléctrica	
	Electro Sur Este S.A.A.	División de Facturación	Generación propia de Energía MW.h Venta de Energía en MW.h	
Agua	EPS. SEDACUSCO S.A.	Dpto. de Desarrollo Empresarial	Información EPS SEDACUSCO S.A.	
Turismo	Ministerio de Comercio Exterior y Turismo - Cusco	Oficina de información de Estadísticas de Turismo	Índice Mensual.	
	Instituto Nacional de Cultura - Cusco	Área de Tesorería	Distribución Porcentual del Parque Arqueológico de Machupicchu.	
	Oficina Ejecutiva del Comité de Servicios Integrados Turístico Culturales del Cusco	Área de Planificación Área de Boletaje	Evolución del Flujo de Visitantes Cuadro Económico Estadístico	
Empleo	Dirección Regional de Trab. y Prom. del Empleo	Observatorio Socio Económico Laboral	Informe sobre la Variación del empleo en la Ciudad del Cusco	
Afiliaciones por AFPs	Superintendencia de Banca y Seguros	Boletín Estadístico de AFPs	Número de Afiliados Activos por AFPs	www.sbs.gob.pe
Tipo de Cambio	Tiendas de Cambio			
Exportaciones	SUNAT	Operatividad Aduanera	Regímenes Aduaneros	www.sunat.gob.pe
Importaciones	SUNAT	Operatividad Aduanera	Regímenes Aduaneros	www.sunat.gob.pe
Recaudación tributaria	SUNAT	Nota Tributaria	Ingresos Recaudados por la Sunat	www.sunat.gob.pe
Gasto del Gobierno Regional (Devengado)	Ministerio de Economía y Finanzas (SIAF-SP)	Gobiernos Nacionales y Regionales		www.mef.gob.pe
Plan Copesco	Ministerio de Economía y Finanzas	Ejecución de Proyectos de Inversión		www.mef.gob.pe
Plan Meriss	Ministerio de Economía y Finanzas	Ejecución de Proyectos de Inversión		www.mef.gob.pe
Sistema financiero regional	Superintendencia de Banca y Seguros	Boletín Estadístico de Banca Múltiple	Créditos Directos y Depósitos por Oficina	www.sbs.gob.pe
Comentario:				
<p>1.- Las cifras y series estadísticas que se incluyen en la Síntesis Económica, han sido proporcionadas por las distintas fuentes de información mediante documentos impresos y archivos informáticos. La Sucursal Cusco del BCRP no realiza modificaciones ni alteraciones a estas cifras, por lo que cualquier reajuste o cambio posterior puede dar lugar a diferencias en los datos que se presentan en la Síntesis Económica y las cifras (reajustadas y modificadas), que podrían ofrecer las fuentes de información. Los reajustes y modificaciones de las cifras son de absoluta competencia y responsabilidad de las fuentes de información.</p> <p>2.- Debido a la significativa volatilidad (alta varianza) de las series económicas a nivel regional, el análisis cualitativo de la Síntesis Económica se realiza considerando la variación absoluta, y la variación relativa.</p>				

VII. FICHA TÉCNICA

Metodología del Cálculo del Indicador de Actividad Económica de Cusco

El Indicador de Actividad Económica Regional es un indicador parcial de corto plazo, que busca medir el desenvolvimiento de la economía regional, a partir de la evolución de la actividad de los principales sectores. Los sectores considerados representan el 36,7 por ciento del Valor Agregado Bruto de la región, publicado por el INEI.

El Indicador de Actividad Económica Regional, se obtiene mediante la agregación ponderada de la variación de los índices sectoriales, utilizando como factor de ponderación la estructura porcentual del Valor Agregado Bruto (VAB) anual del año 2007, elaborado por el INEI.

$$\text{Var. \% IAE} = \sum_{i=1}^n \text{Var. \% sector } i(t) * w_i$$

Var. % sector i = Variación porcentual del sector i del periodo (mes) t .

n = Número de sectores que componen el índice

w_i = Peso relativo ponderado del sector i en base a su contribución al VAB regional 2007.

Con mediciones directas se obtienen los indicadores de los sectores: agropecuario, pesca y, minería. Por métodos indirectos de estimación, se calculan los indicadores asociados a electricidad y agua, servicios gubernamentales y, servicios financieros.

Características del procedimiento:

a) La clasificación de los sectores productivos se basa en la Clasificación Industrial Internacional Uniforme (CIIU-Revisión 3).

b) Las fuentes de la información sectorial son:

- Para el sector agropecuario, la información es proporcionada por el Ministerio de Agricultura.
- En el sector pesca, la fuente de información es la Dirección Regional de la Producción del Cusco.
- En cuanto al sector minería, la información estadística se obtiene del Ministerio de Energía y Minas.
- Respecto al sector electricidad y agua, las fuentes de información son: Empresa de

Generación Eléctrica Machupicchu S.A., Electro Sur Este S. A. A., y la Entidad Municipal Prestadora de Servicios de Saneamiento del Cusco S.A.

- Para el sector servicios gubernamentales, las fuentes de información son: Ministerio de Economía y Finanzas e Instituto Nacional de Estadística e Informática.
 - En el caso de servicios financieros, la información es obtenida de la Superintendencia de Banca, Seguros y AFP, y el Instituto Nacional de Estadística e Informática.
- c) El valor bruto de producción (VBP), del sector agropecuario, pesca y, minería se obtienen de la aplicación de los precios del año base (1994), a los volúmenes de producción de los sectores respectivos. Los precios del año base, son los utilizados por la Dirección Nacional de Cuentas Nacionales del INEI.
- d) En el caso del sector electricidad y agua, el estimador indirecto es un índice de volumen físico calculado mediante la agregación ponderada de las tasas de variación de generación eléctrica y producción de agua potable. Los factores de ponderación corresponden a la participación porcentual en las ventas agregadas de electricidad y agua potable.
- e) Para servicios gubernamentales, se recurre a un índice de valor a precios de 1994, que se obtiene a partir de la agregación de los gastos del Gobierno Regional de Cusco en remuneraciones y compra de bienes y servicios, que se deflactan a precios del año 1994, utilizando el IPC nacional e IPM, respectivamente.
- f) En servicios financieros, se utiliza un índice de valor a precios de 1994, obtenido mediante la agregación de los saldos de Depósitos y Colocaciones del Sistema Financiero, previamente deflactados por el IPC Nacional (Base 1994).

Estructura del IAER

Sector	Pond.(%) 2007
Agropecuario	12,3
Pesca	0,0
Minería	12,2
Electricidad y Agua	2,1
Servicios Gubernamentales	8,3
Servicios Financieros	1,8
Total	36,7

Nota: Para el caso del sector Servicios Financieros se considera el peso del sector a nivel nacional (1,8 por ciento).