

SÍNTESIS ECONÓMICA REGIÓN CUSCO

MAYO 2005

INTRODUCCIÓN

En mayo, el **Índice de Precios al Consumidor** de la ciudad de Cusco disminuyó 0,21 por ciento, lo que dio lugar a una variación de -2,14 por ciento en lo que va del año (enero- mayo) y a una variación de 2,02 por ciento para los últimos 12 meses.

Entre abril y mayo, el **tipo de cambio** venta del sistema bancario aumentó de S/. 3,252 a S/. 3,256. En lo que va del año, la apreciación alcanzó a 0,9 por ciento y en los últimos 12 meses a 6,6 por ciento.

Según la Encuesta Nacional de Variación Mensual del **Empleo** para la ciudad del Cusco, en las empresas de 10 a más trabajadores del sector privado, el nivel de empleo de mayo disminuyó 2,0 por ciento respecto al de abril.

El **valor bruto de la producción agropecuaria** (VBP) creció 11 por ciento comparado con la de mayo del año anterior, debido al incremento productivo del subsector agrícola (11,9 por ciento), parcialmente compensado por la contracción del subsector pecuario (-7,6 por ciento).

La **extracción de peces** ascendió a 29 759 kg y correspondieron 16 797 kg a pejerrey y 12 962 kg a trucha; en conjunto registraron un incremento de 133 por ciento con relación a mayo del 2004.

En **minería**, fueron extraídas 298 377 t de minerales, volumen menor en 44 por ciento con relación a mayo del 2004. La producción de concentrados de cobre descendió a 16 739 t y resultó 30 por ciento menor.

La **energía eléctrica generada** fue de 65 266 mwh, superior en 5,1 por ciento a la de mayo del año anterior, debido básicamente al incremento en

la generación de energía de Egemsa (5,2 por ciento).

Este mes, **arribaron a Cusco** 92 967 turistas, con un incremento de 30 por ciento respecto a mayo, por los mayores arribos de extranjeros (37 por ciento) y de nacionales (16 por ciento).

El valor de las **importaciones** alcanzó un total de US\$ 3,4 mil, lo que incidió en un crecimiento acumulado de 36 por ciento para el período enero-mayo, por la mayor demanda de bienes de capital y de insumos.

Los **ingresos corrientes del Gobierno Central** aumentaron en S/. 23,26 millones, importe mayor en 34 por ciento respecto al de mayo del 2004, en términos reales.

La **ejecución presupuestal de gastos** del Gobierno Regional Cusco ascendió a S/. 39,8 millones, con un incremento de 11 por ciento respecto a mayo del 2004.

El **saldo de los depósitos** en el sistema financiero regional fue de S/. 652,46 millones, importe que, en términos reales, registró un aumento de 0,5 por ciento respecto a abril, resultado de las mayores captaciones de las entidades no bancarias (1,1 por ciento) y bancarias (0,3 por ciento).

El **saldo de las colocaciones** del sistema financiero fue de S/. 413,69 millones, 3,4 por ciento mayor, en términos reales, respecto al mes anterior, debido al crecimiento del saldo de créditos otorgados por las entidades bancarias (5,4 por ciento) y no bancarias (1,4 por ciento).

Finalmente, en mayo el coeficiente de **cartera pesada** fue de 4,53 por ciento, menor en 0,75 puntos porcentuales al registrado en el mismo mes del año anterior (5,28 por ciento).

I. INFLACIÓN Y TIPO DE CAMBIO

1.1 Inflación

En mayo, el **Índice de Precios al Consumidor** de la ciudad de Cusco disminuyó 0,21 por ciento, lo que dio lugar a una variación de -2,14 por ciento en lo que va del año (enero-mayo) y a una inflación de 2,02 por ciento para los últimos 12 meses.

La variación mensual del IPC se sustentó básicamente en la caída de los precios de los grandes grupos Muebles, enseres y mantenimiento de la vivienda (-0,48 por ciento), Otros bienes y servicios (-0,43 por ciento) y Alimentos y bebidas (-0,38 por ciento).

Contrariamente, crecieron los precios de Vestido y calzado (0,31 por ciento), Transportes y comunicaciones (0,17 por ciento) y Esparcimiento, diversión, servicios culturales y de enseñanza (0,16 por ciento).

Los subgrupos de consumo cuyos precios disminuyeron en mayor magnitud fueron frutas (-3,5 por ciento), hortalizas y legumbres frescas (-3,2 por ciento) y servicios médicos (-2,02 por ciento).

Por el contrario, los que aumentaron más sus precios fueron café, té y cacao (1,8 por ciento), leguminosas y derivados (1,6 por ciento) y artículos textiles del hogar (1,4 por ciento).

En lo que va del año, los subgrupos que disminuyeron más sus precios fueron tubérculos y raíces (-28 por ciento), frutas (-14 por ciento) y carnes y preparados de carne (-7,7 por ciento). En este período, los subgrupos que más aumentaron sus precios fueron aparatos y equipos terapéuticos (8,3 por ciento), servicio doméstico (5,1 por ciento) y gastos de enseñanza (3,03 por ciento).

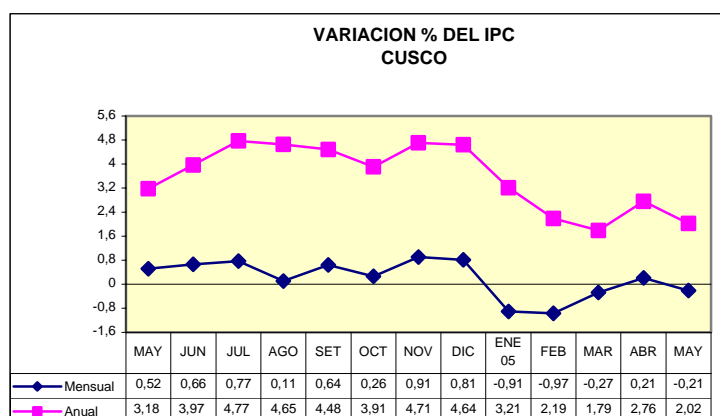

CIUDAD DE CUSCO: VARIACIÓN DEL ÍNDICE DE PRECIOS AL CONSUMIDOR

BASE AÑO 1994 = 100

GRANDES GRUPOS DE CONSUMO	Ponderación	Variación mensual			Variación acumulada	
		Mayo 2004	Abril 2005	Mayo 2005	Ene.-may 2004	Ene.-may 2005
ÍNDICE GENERAL	100,0	0,52	0,21	-0,21	0,39	-2,14
1. Alimentos y bebidas	56,6	0,81	-0,02	-0,38	-0,74	-4,71
2. Vestido y calzado	7,3	0,00	0,36	0,31	0,12	0,29
3. Alquiler de vivienda, combustibles y electricidad	12,0	0,46	1,08	-0,12	3,83	1,14
4. Muebles, enseres y mantenimiento de vivienda	4,0	0,06	0,11	-0,48	0,13	0,85
5. Cuidado y conservación de la salud	1,7	0,32	0,48	-0,05	0,68	0,01
6. Transportes y comunicaciones	9,5	0,07	0,39	0,17	0,75	0,32
7. Esparcimiento, diversión, servicios culturales y enseñanza	4,4	-0,04	-0,15	0,16	1,48	2,10
8. Otros bienes y servicios	4,6	0,42	-0,07	-0,43	1,36	-0,24

FUENTE: Instituto Nacional de Estadística e Informática – Oficina Departamental Cusco (INEI-ODC).

1.2 Tipo de cambio

Entre abril y mayo, el **tipo de cambio** venta del sistema bancario aumentó de S/. 3,252 a S/. 3,256. En lo que va del año, la apreciación alcanzó a 0,9 por ciento y en los últimos 12 meses

a 6,6 por ciento. En términos de fin de periodo, el tipo de cambio registró una ligera apreciación al pasar de S/. 3,259 a fines de abril a S/. 3,255 por dólar el 31 de mayo.

1.3 Expectativas macroeconómicas

Entre el 17 y el 29 de mayo, el BCR llevó a cabo la Encuesta Mensual de Expectativas Macroeconómicas entre 28 empresas

financieras, 345 empresas no financieras y 23 analistas económicos. Los resultados de las encuestas son los siguientes:

ENCUESTA DE EXPECTATIVAS MACROECONÓMICAS				
		Instituciones sistema financiero	Empresas no financieras	Analistas económicos
Inflación (%)				
Anual:	2005	2,50	2,60	2,50
	2006	2,60	3,00	2,50
Crecimiento del PBI (%)				
Anual:	2005	4,80	4,50	5,00
	2006	4,20	4,50	4,50
Tipo de Cambio (S/. Por US\$)				
Diciembre	2005	3,27	3,30	3,29
	2006	3,32	3,40	3,34

FUENTE: NOTA SEMANAL No.21 BCRP.

II. SECTOR SOCIAL

1.1 Informe sobre el empleo en la ciudad de Cusco

Según los resultados de la Encuesta Nacional de Variación Mensual del Empleo para la ciudad del Cusco, en las empresas de 10 a más trabajadores del sector privado, el nivel de empleo de mayo disminuyó 2,0 por ciento respecto al de abril.

Esta variación se debió a la menor demanda laboral en el sector Servicios (-2,9 por ciento), por la conclusión de contratos de trabajo, principalmente en la rama de enseñanza, dada la finalización del primer semestre académico en una de las universidades. En la rama de restaurantes y hoteles, suspendieron sus actividades 2 empresas. Otros sectores que también disminuyeron su demanda laboral fueron Electricidad, gas y agua (-0,9 por ciento), por la conclusión de las campañas de mantenimiento; Comercio (-0,7 por ciento), por la conclusión de

contratos y convenios de prácticas laborales en las empresas y Transportes y comunicaciones (-0,4 por ciento). En contraste, aumentó la demanda de trabajo en el sector Industria (1,2 por ciento), resultado de que las empresas de ensamblado de unidades vehiculares continuaron en la etapa de producción.

En comparación con el mes de mayo del 2004, el empleo aumentó 2,4 por ciento, sustentado por el incremento en los sectores Electricidad, gas y agua (6,1 por ciento), Servicios (3,4 por ciento), Transportes y comunicaciones (1 por ciento) y Comercio (1 por ciento). El sector que disminuyó su nivel de empleo fue Industria (-5,3 por ciento), por la aplicación de programas de reorganización administrativa en algunas empresas de alimentos y bebidas.

**Cusco: Variación del Empleo en Empresas de 10 a más trabajadores,
Según Sectores Económicos – Mayo 2005**

Sectores Económicos	Distribución porcentual 1/.	Variación Mensual 2/.	Variación anual 3/.
Industria	6.2	1.2	-5.3
Electricidad gas y agua	8.0	-0.9	6.1
Comercio	12.1	-0.7	1.0
Transporte y comunicaciones	10.2	-0.4	1.0
Servicios	63.5	-2.9	3.4
Total	100.0	-2.0	2.4
Total Absoluto 4/.	8346	-164	

Fuente: MTPE -DNEFP Encuesta Nacional de Variación Mensual del Empleo.

Elaboración: Observatorio Socio Económico Laboral Cusco.

1/. Distrib. Porcentual del empleo en el mes de abril 2005.

2/. Variación del Empleo en el mes de mayo respecto al mes de abril.

3/. Variación del Empleo en el mes de mayo respecto al mismo mes del año anterior.

4/. Número de trabajadores en abril 2005.

III. PRODUCCIÓN

Sector agropecuario

1.1 Producción agropecuaria

En mayo, el valor bruto de la producción agropecuaria (VBP) creció 10,9 por ciento respecto a igual mes del 2004, resultado del incremento de la producción agrícola (11,9 por ciento), parcialmente compensado por la contracción de la producción pecuaria (-7,6 por ciento).

Este mes destacó el mayor incremento productivo de papa (52 por ciento), plátano (18 por ciento) y olluco (11 por ciento). En contraste, en el subsector pecuario disminuyó la producción de carne de alpaca (-34 por ciento), huevos (-32 por ciento) y carne de vacunos (-12 por ciento).

En cuanto a la producción acumulada, el crecimiento de 5,6 por ciento del VBP agropecuario se sustentó en la evolución positiva del subsector agrícola (6,9 por ciento), debido principalmente al aumento de los volúmenes de producción de papa (32 por ciento), olluco (31 por ciento), yuca (13 por ciento) y oca (6,4 por ciento). El subsector pecuario registró un declive de 2 por ciento, por la disminución de la producción de huevos (-35 por ciento), otros derivados pecuarios (-27 por ciento) y carne de alpaca (-23 por ciento).

REGIÓN CUSCO: VALOR BRUTO DE LA PRODUCCIÓN AGROPECUARIA (MILES DE S/. DE 1994)

	Importancia en el VBP 2004	2004		2005		Enero-mayo		Variación % 2005/2004	
		Mayo	Abril	Mayo	2004	2005	Mayo	Ene-may	
1. Agropecuario	100,0	125 375	48 928	139 027	246 680	260 586	10,9	5,6	
1.1. Agrícola	83,8	118 803	42 404	132 957	212 407	226 988	11,9	6,9	
1.2. Pecuaria	16,2	6 571	6 524	6 070	34 272	33 598	-7,6	-2,0	

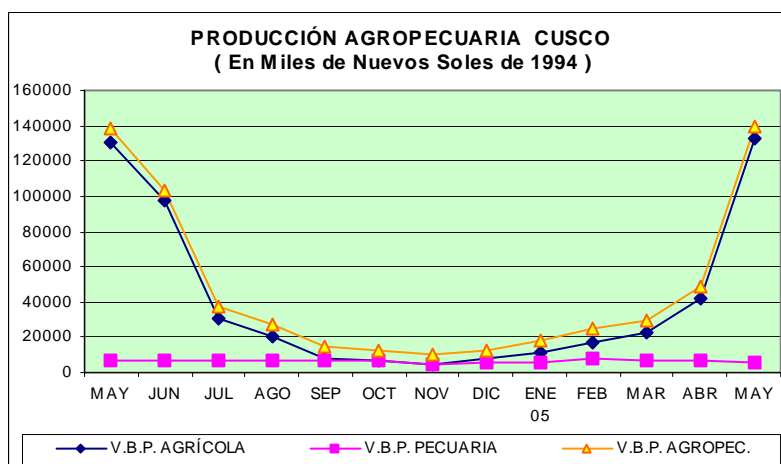

REGIÓN CUSCO: AVANCE DE LA PRODUCCIÓN AGROPECUARIA (TONELADAS)

	Importancia en El VBP 2004	2004	2005		Enero-mayo		Variación % 2005/2004	
		Mayo	Abril	Mayo	2004	2005	Mayo	Ene-may
1. Agropecuario								
1.1 Agrícola	100,0	202 118	92 087	242 937	396 744	452 672	20,2	14,1
Café	33,1	10 970	3 340	10 411	16 037	15 744	-5,1	-1,8
Papa	18,8	93 318	36 288	142 239	158 102	208 249	52,4	31,7
Maíz amiláceo	8,3	25 454	4 428	24 360	30 152	28 817	-4,3	-4,4
Cacao	5,6	1 654	624	1 115	6 993	4 278	-32,6	-38,8
Yuca	5,8	5 936	5 887	5 996	25 138	28 431	1,0	13,1
Achiote	2,4	0	0	0	0	0	-	-
Maíz choclo	2,7	224	468	0	24 255	21 325	-100,0	-12,1
Plátano	2,0	3 333	3 408	3 938	14 285	14 373	18,2	0,6
Olluco	1,8	10 093	5 546	11 191	15 097	19 796	10,9	31,1
Cebada	2,2	775	7	499	775	506	-35,6	-34,7
Oca	1,5	10 740	2 088	10 347	11 686	12 434	-3,7	6,4
Maíz amarillo	0,7	3 890	498	3 489	5 349	5 044	-10,3	-5,7
Otros	15,1	35 731	29 506	29 353	88 876	93 676	-17,9	5,4
1.2 Pecuaria	100,0	2 723	2 982	2 557	13 835	14 328	-6,1	3,6
1.2.1 Carne	87,3	1 821	1 733	1 653	8 355	8 395	-9,2	0,5
Vacunos	50,3	1 041	997	912	4 496	4 671	-12,4	3,9
Porcinos	9,2	137	163	175	846	860	27,2	1,7
Ovinos	18,5	369	321	339	1 737	1 669	-8,0	-4,0
Alpacas	4,4	154	113	101	690	529	-34,3	-23,4
Otros	4,8	121	140	127	587	667	5,0	13,6
1.2.2 Leche	5,7	873	1 219	885	4 666	5 352	1,3	14,7
1.2.3 Huevos	0,9	28	19	19	149	96	-32,4	-35,4
Otros	6,2	0	11	0	665	485	-	-27,1

1.2 Siembras por Campaña

En mayo, se sembraron 337 Has de cultivos, con una disminución de 4,0 por ciento en comparación con el área instalada en similar periodo del 2004. En el lapso agosto 2004-mayo 2005, la superficie sembrada ascendió a 135 819 Has, 5,1 por ciento más que en la campaña

agrícola precedente. Destacó la mayor superficie sembrada de papa (28 532 Has), maíz amiláceo (24 170 Has), cebada (17 796 Has), haba grano seco (11 048 Has) y trigo (10 074 Has).

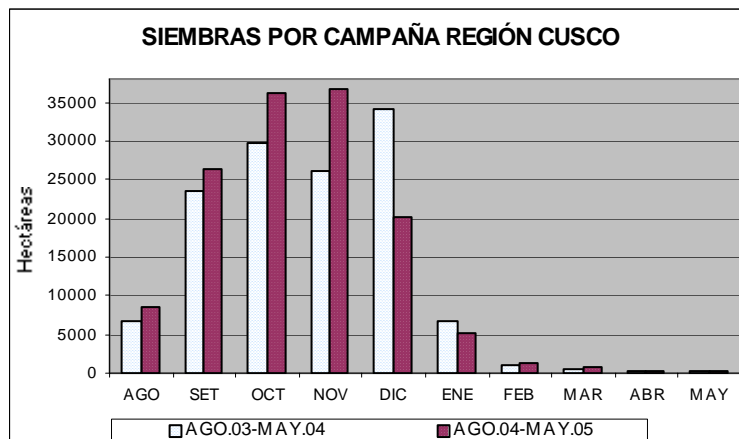

2. Sector pesca

En mayo, la extracción de peces ascendió a 29 759 kg y correspondieron 16 797 kg a pejerrey y 12 962 kg a trucha; en conjunto registraron un incremento de 133 por ciento con relación a su similar del 2004.

El volumen extraído en lo que va del año (enero-mayo) fue 118 mayor al de similar lapso del 2004 y destacó el crecimiento de la extracción de pejerrey (241 por ciento).

En mayo, el volumen comercializado de productos hidrobiológicos procedentes de otras regiones aumentó 40 por ciento respecto a similar mes del 2004, explicado por el mayor ingreso de especies continentales (49 por ciento) y crustáceos (19 por ciento). Lo anterior incidió en lo comercializado en lo que va del año, que creció 26 por ciento respecto a similar lapso del 2004.

REGIÓN CUSCO: INDICADORES DE PESCA							
ESPECIES	2004	2005		Enero-mayo		Variación % 2005/2004	
	Mayo	Abril	Mayo	2004	2005	Mayo	Ene-may
EXTRACCIÓN kgs.	12 761	22 147	29 759	48 203	105 315	133,2	118,5
Trucha de Cusco	10 061	8 340	12 962	29 544	41 699	28,8	41,1
Pejerrey de Cusco	2 700	13 807	16 797	18 659	63 616	522,1	240,9
COMERCIALIZACIÓN kgs.	55 543	81 462	77 674	303 479	384 000	39,8	26,5
Continental	43 373	67 460	64 824	247 458	313 610	49,5	26,7
Marino	4 910	4 429	4 209	16 098	23 175	-14,3	44,0
Crustáceos	7 260	9 573	8 641	39 923	47 215	19,0	18,3

Fuente: Dirección Regional de Producción - Cusco/Oficina de Pesquería

3. Sector minero

En mayo, fueron extraídas 298 377 t de minerales, que resultaron menores en 44 por ciento con relación al mismo mes del 2004 y dieron lugar a una caída de 36 por ciento en la extracción acumulada para el lapso enero-mayo respecto al mismo período del año anterior.

Como consecuencia de lo anterior, también se

registró disminución en los volúmenes de producción de concentrados de cobre (-30 por ciento) y contenido fino (cobre, oro y plata).

En lo referente a la comercialización de minerales, se exportaron 20 714 t de concentrados por un valor de US\$ 17,8 millones.

REGIÓN CUSCO: PRODUCCIÓN Y COMERCIALIZACIÓN DE MINERALES							
MINERÍA METÁLICA	2004	2005		Enero-mayo		Variación % 2005/2004	
	Mayo	Abril	Mayo	2004	2005	Mayo	Ene-may
Mineral Extraído (t)	529 969	149 410	298 377	3 953 048	2 536 169	-43,7	-35,8
Mineral Tratado (t)	550 678	469 086	429 700	2 690 249	2 458 624	-22,0	-8,6
Concentrados de cobre (t)	23 784	20 376	16 739	122 981	100 373	-29,6	-18,4
Contenido fino:							
. Cobre fino (t)	7 223	6 938	6 009	38 146	34 354	-16,8	-9,9
. Oro (gr)	99 653	7 315	601	368 950	162 515	-99,4	-56,0
. Plata (kg)	2 281	207	156	13 984	4 559	-93,2	-67,4
VENTAS MERCADO INTERNO							
Concentrados (t)	0	0	0	0	0	-,-	-,-
Contenido fino:							
. Cobre fino (t)	0	0	0	0	0	-,-	-,-
. Oro (gr)	0	0	0	0	0	-,-	-,-
. Plata (kg)	0	0	0	0	0	-,-	-,-
. Valor FOB (Miles de US\$)	0	0	0	0	0	-,-	-,-
EXPORTACIONES							
Concentrados (t)	18 684	20 122	20 714	115 331	110 496	10,9	-4,2
Contenido fino:							
. Cobre fino (t)	5 586	6 838	7 147	35 871	38 174	27,9	6,4
. Oro (gr)	55 640	10 382	4 594	303 434	117 911	-91,7	-61,1
. Plata (kg)	2 103	214	20	11 585	2 934	-99,1	-74,7
. Valor FOB (Miles de US\$)	12 441	17 945	17 793	80 032	95 810	43,0	19,7
STOCK FINAL (t)	24 581	18 646	14 734	153 378	127 161	-40,1	-17,1

Fuente: B.H.P. Billiton Tintaya S.A.

Por otra parte, en mayo fueron procesadas 39 102 t de óxidos de cobre con una producción de 2 121 t de cátodos de cobre. Esta última cayó 30 por ciento comparada con la de similar mes del 2004.

Asimismo, en el mercado interno se comercializó un volumen de 1 404 t de cátodos de cobre, que resultaron 2,6 por ciento más que en similar mes

del año anterior e hizo un total de 7 468 t para el periodo enero-mayo, con un aumento de 49 por ciento en comparación con el acumulado del 2004.

En cuanto a las exportaciones de óxido de cobre, se registró como destinos a Estados Unidos y China (1 507 y 502 t, respectivamente).

REGIÓN CUSCO: PRODUCCIÓN Y COMERCIALIZACIÓN DE ÓXIDOS DE COBRE

	2004	2005		Enero-mayo		Variación % 2005/2004	
	Mayo	Abril	Mayo	2004	2005	Mayo	Ene-may
TRATAMIENTO (t)	762 042	25 915	39 102	1 842 658	184 380	-94,9	-90,0
PRODUCCIÓN:							
Cátodos de cobre (t)	3 032	3 132	2 121	15 122	14 820	-30,0	-2,0
VENTAS MERCADO INTERNO							
Cátodos de cobre (t)	1 368	1 407	1 404	5 018	7 468	2,6	48,8
Valor FOB (Miles de US\$)	3 816	4 852	4 653	14 022	25 033	21,9	78,5
EXPORTACIONES (t)							
U.S.A.	2 509	2 301	1 507	4 520	7 323	-40,0	62,0
China	0	499	502	753	1 502	-,-	99,5
Corea	0	0	0	3 014	0	-,-	-100,0
Otros países	1 805	0	0	2 306	499	-100,0	-78,3
Valor FOB (Miles de US\$)	11 988	9 490	6 420	26 828	30 765	-46,4	14,7
STOCK FINAL (t)	785	1 843	552	12 383	9 094	-29,7	-26,6

Fuente: B.H.P. Billiton Tintaya S.A.

4. Sector energía

En mayo, la energía eléctrica generada fue de 65 266 mwh, mayor en 5 por ciento a la de similar mes del año anterior, debido al incremento en la generación de energía de Egemsa (5,2 por ciento), aunque atenuada por la de Electro Sur Este S.A.A, que disminuyó 17 por ciento.

Asimismo, la venta de energía fue de 16 058 mwh, superior en 6,4 por ciento a la de mayo del 2004.

Cabe señalar que creció la venta de energía eléctrica comercializada en el mercado libre (22 por ciento), así como la dirigida al mercado regulado (5 por ciento).

En lo que va del año (enero–mayo), aumentó la generación de energía (1,4 por ciento) y la comercialización (5,2 por ciento), ambas comparadas con el mismo período del año anterior.

REGIÓN CUSCO: GENERACIÓN Y VENTA DE ENERGÍA ELÉCTRICA (MWH)

	2004	2005		Variación % 2005/2004 Mayo	Enero-mayo		Variación % 2005/2004 Ene-may
	Mayo	Abril	Mayo		2004	2005	
TOTAL GENERACIÓN	62 111	61 715	65 266	5,1	300 270	304 614	1,4
EGEMSA	61 677	61 712	64 905	5,2	298 360	304 044	1,9
Hidráulica	61 672	61 709	64 899	5,2	298 254	304 026	1,9
Térmica	5	3	6	33,7	106	18	-82,8
ELECTRO SUR ESTE S.A.A.	435	3	360	-17,1	1 910	570	-70,2
Hidráulica	384	0	355	-7,7	1 730	518	-70,1
Térmica	50	3	5	-89,2	180	53	-70,8
VENTA DE ENERGÍA ELÉCTRICA							
ELECTRO SUR ESTE S.A.A.	15 098	16 210	16 058	6,4	74 925	78 794	5,2
MERCADO REGULADO	13 987	14 973	14 699	5,1	69 567	72 405	4,1
Media Tensión	1 843	1 953	1 990	8,0	9 035	9 613	6,4
Baja Tensión	12 144	13 020	12 709	4,7	60 532	62 792	3,7
Alumbrado Público	1 394	1 346	1 346	-3,4	6 976	6 880	-1,4
No Residencial	2 709	2 915	2 908	7,3	13 118	13 962	6,4
Residencial	8 041	8 759	8 455	5,1	40 438	41 950	3,7
Otros	0	0	0	-	0	0	-
MERCADO LIBRE	1 111	1 237	1 359	22,3	5 358	6 389	19,2

Fuente: EGEMSA, Electro Sur Este S.A.A.

5. Producción manufactura

La producción manufacturera, medida por el Índice de Volumen Físico, (IVF), aumentó 48 por ciento respecto a la de mayo del 2004. En el periodo enero–mayo, la producción acumulada se incrementó 18 por ciento, debido al crecimiento de los rubros aserrado y acepilladura de madera (764 por ciento), productos de molinería (262 por

ciento), actividades de impresión (115 por ciento), productos de panadería (57 por ciento), productos de cerámica no refractaria (44 por ciento), otros productos alimenticios (18 por ciento), productos lácteos (16 por ciento), muebles (12 por ciento), bebidas malteadas (7 por ciento) y fabricación de nitratos (4,3 por ciento).

REGIÓN CUSCO: ÍNDICE DE VOLUMEN FÍSICO MANUFACTURERO

(Índice: 2000 =100,00)

CIIU RAMAS DE ACTIVIDAD	2004	2005		Variación % 2005/2004	
	Mayo	Abril	Mayo	Mayo	Ene-may
Total Empresas Industriales	67,3	82,7	99,4	47,7	18,0
1520 Elaboración de Productos Lácteos	94,1	124,3	98,8	5,0	16,0
1531 Elaboración de Productos de Molinería.	54,9	79,6	302,7	451,2	261,9
1541 Elaboración de Productos de Panadería	67,0	89,5	94,0	40,3	57,1
1543 Elaboración de Cacao y Choc. Prod. de Confit.	80,4	59,2	59,8	-25,7	-24,6
1544 Elaboración de macarrones, fideos, alcuquuz, etc.	110,3	45,1	45,1	-59,1	-79,6
1549 Elab. de Otros Prod. Alimenticios.	93,3	125,1	125,3	34,2	18,1
1553 Elaboración de Beb. Malteadas y de Malta.	91,1	114,6	112,8	23,8	7,4
1554 Elab. Beb. no Alcoh. Prod. Aguas Minerales.	41,2	34,6	33,0	-19,8	-23,7
1810 Fab. Prendas de Vestir, Adobo y Teñido de Piel	125,3	32,7	42,2	-66,3	-53,5
2010 Aserrado y Acepilladura de Madera.	16,4	166,3	166,3	916,7	764,0
2212 Edición de Periódicos y Revistas	104,2	103,0	102,5	35,2	-10,2
2221 Actividades de Impresión	67,2	106,0	190,2	182,9	114,9
2412 Fábrica de Nitratos.	82,8	97,9	100,9	22,0	4,3
2691 Fabricación de productos de cerámica no refractaria	41,8	51,9	62,5	49,6	44,3
2695 Artículos de Hormigón, Cemento y Yeso	7,7	16,0	15,9	107,3	4,3
3610 Fabricación de muebles	41,1	41,6	50,6	23,3	11,6

*: Cifras preliminares sujetas a reajuste

Elaboración: Sección Estudios Económicos.

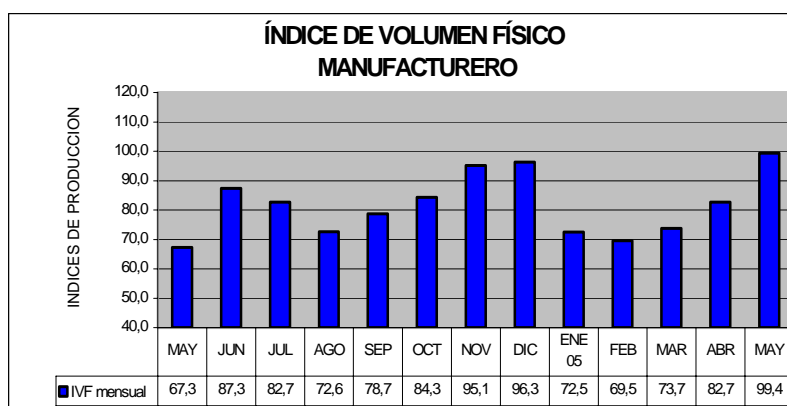

6. Sector Comercio: Encuestas de ventas mayo 2005

6.1 Empresas industriales

En mayo, se aplicó la encuesta de ventas a 31 establecimientos, con una tasa de respuesta del 100 por ciento.

Este mes, las ventas de las empresas industriales encuestadas disminuyeron 2,4 por ciento respecto a mayo del año anterior, debido a la disminución de las ventas de los rubros productos de panadería (-68 por ciento), prendas de vestir y teñido de piel (-45 por ciento), cacao y chocolates (-44 por ciento), productos de molinería (-15 por ciento), artículos de hormigón, cemento y yeso (-10 por ciento),

acepillado y aserrado de madera (-8 por ciento), bebidas no alcohólicas y aguas minerales (-8 por ciento), productos de cerámica no refractaria (-6 por ciento), otros productos alimenticios (-4 por ciento) y fabricación de nitratos (-3 por ciento). Dicho decrecimiento fue contrarrestado por el aumento de las ventas de macarrones, fideos y alcuquuz (196 por ciento), impresión (89 por ciento), mueblería (26 por ciento), productos lácteos (19 por ciento), edición de periódicos y revistas (18 por ciento) y bebidas malteadas (12 por ciento).

ENCUESTA DE VENTAS A EMPRESAS INDUSTRIALES DE CUSCO

Variación % 2005/2004

EMPRESAS	Marzo	Abril	Mayo
Total industrias	-5,7	-3,3	-2,4
Elaboración de productos lácteos	2,5	27,9	18,5
Elaboración de productos de molinería	19,8	25,2	-15,2
Elaboración de productos de panadería	-70,2	-73,1	-68,1
Elaboración de cacao y chocolate - Productos de confitería	-35,6	-74,6	-44,0
Elaboración de macarrones, fideos, alcucoz, etc.	301,3	11,1	196,1
Elaboración de otros productos alimenticios	-5,5	-10,6	-3,7
Elaboración de bebidas malteadas y de malta	9,9	-10,0	12,4
Elaboración de bebidas no alcohólicas – Producción de aguas minerales	-35,1	-7,0	-7,7
Fábricac. de prendas de vestir, adobo y teñido de piel	-64,1	-68,3	-45,5
Aserrado y acepilladura de madera	-26,3	33,0	-7,7
Edición de periódicos y revistas	-24,0	-28,0	17,7
Actividades de impresión	46,6	6,9	89,2
Fábrica de nitratos.	17,1	23,4	-2,8
Productos de cerámica no refractaria	-67,7	-2,7	-6,1
Artículos de hormigón, cemento y yeso.	-35,7	375,8	-9,8
Mueblería.	31,5	44,9	25,8

Fuente: Encuesta de Ventas del BCRP

*Cifras sujetas a reajuste

Respecto a las expectativas de ventas para junio, el 43 por ciento de los encuestados estima que se mantendrán igual y el 33 por ciento considera que aumentarán. Asimismo, las expectativas para julio muestran que el 37 por ciento de los encuestados espera que sus ventas se mantengan

estables y un 39 por ciento asume que podrían incrementarse.

Durante este mes, 42 por ciento de las empresas trabajó utilizando menos del 50 por ciento de su capacidad instalada, 39 por ciento utilizó entre 50 y 75 por ciento y el 19 por ciento restante laboró con mas del 75 por ciento.

6.2 Ventas de las empresas de servicios

En mayo, se aplicaron 56 encuestas y la tasa de respuesta fue de 96,4 por ciento.

restaurantes y cafés (33 por ciento) y transporte terrestre (22 por ciento).

Este mes, las ventas de las empresas de servicios aumentaron 76,5 por ciento respecto a mayo del 2004, debido al crecimiento de los rubros transporte aéreo (154 por ciento), agencias de viaje y turismo (87 por ciento),

El incremento de las ventas en mayo se debió a la mayor demanda, así como a la mejor estrategia de ventas, tal como lo afirman el 68 y 25 por ciento de los encuestados, respectivamente.

CUSCO: EVOLUCIÓN DE LAS VENTAS DE LAS EMPRESAS DE SERVICIOS

Variación % 2005/2004, en términos reales

EMPRESAS DE SERVICIOS	Marzo	Abril	Mayo
Total Empresas de Servicios	116,2	95,3	76,5
Establecim. Hospedajes	2,0	-1,1	5,0
Restaurantes y Cafés	57,7	33,8	32,7
Agencias de Viajes y Turismo	79,8	-11,1	86,6
Transporte Aéreo	258,6	230,9	154,1
Transporte Terrestre	41,9	10,3	21,9

Fuente: Encuestas de Ventas de Empresas Comerciales y de Servicios – BCRP Sucursal Cusco

En cuanto a las expectativas referidas a los precios y costos para los próximos meses, 88 y 80 por ciento de los encuestados, respectivamente, aseguran que se mantendrán constantes. Sobre al número de competidores, 62 por ciento de los empresarios opina que no variarán, frente a un 36 por ciento que estima un probable incremento. Por otro lado, 53 por ciento de los encuestados planea aplicar nuevas estrategias competitivas.

En lo concerniente al número de clientes, 50 por ciento de los empresarios prevé que no variará y 42 por ciento opina que aumentará. Para junio las perspectivas de ventas son positivas, ya que 70 por ciento de los encuestados estima que se incrementarán, frente a un 26 por ciento que considera una variación nula. Similares respuestas se obtienen cuando se consulta sobre las perspectivas para julio, puesto que 69 por ciento responde que las ventas se incrementarán y el 29 por ciento que no variarán

6.3 Ventas de las empresas comerciales

En mayo, se aplicaron 50 encuestas a diferentes establecimientos con una tasa de respuesta de 98 por ciento.

En el mes, las ventas de las empresas comerciales descendieron 21 por ciento respecto a mayo del 2004. Los rubros que reportaron menores ventas fueron productos farmacéuticos y perfumería (-80 por ciento); aparatos electrodomésticos (-41 por ciento); abarrotos al por mayor y menor (-32 por ciento); vestido, calzado y artículos deportivos (-28 por ciento) y supermercados (-23 por ciento).

Ello fue contrarrestado parcialmente por el incremento en las ventas de gasolina y servicios (53 por ciento); vehículos automotores, piezas y autopartes (50 por ciento); combustibles gaseosos (27 por ciento); productos de ferretería, materiales de construcción y otros (18 por ciento) y artículos de plástico (6 por ciento).

La disminución de las ventas en mayo se debió principalmente a la menor demanda (según 55 por ciento de los encuestados) y a la mayor competencia (según el 32 por ciento).

CUSCO: EVOLUCIÓN DE LAS VENTAS DE LAS EMPRESAS COMERCIALES
Variación % 2005/2004, en términos reales

EMPRESAS COMERCIALES	Marzo	Abril	Mayo
Total	-39,8	7,3	-21,1
Vehículos automotores, partes, piezas y accesorios	-19,9	-1,0	50,5
Abarrotos al por mayor y menor	-57,3	15,0	-32,0
Super mercados	-46,7	-17,8	-22,9
Productos farmacéuticos y perfumería	-78,6	-78,3	-79,7
Vestido, calzado y artículos deportivos	-55,5	-37,2	-28,0
Aparatos electrodomésticos	-34,9	-42,9	-41,3
Productos de ferretería materiales de construcción y otros	8,5	11,8	17,6
Artículos de plástico y otros	13,0	7,9	5,6
Gasolina y servicios	91,1	99,5	53,3
Combustibles gaseosos	-31,8	31,8	27,2

Fuente: Encuestas de Ventas de Empresas Comerciales y de Servicios – BCRP Sucursal Cusco

Para los próximos meses (junio y julio), 62 por ciento de los informantes estima que los precios no variarán, mientras que el 35 por ciento considera que se incrementarán. Con relación a los costos, 61 por ciento respondió que se podrían mantener constantes, lo que contrastó

con el 36 por ciento de los encuestados, que considera un probable aumento.

Con relación a las perspectivas de ventas para julio, 61 por ciento de los empresarios espera un incremento en las ventas, mientras que el 53 por ciento estima que podrían decrecer.

7. Sector turismo

En mayo, arribaron 92 967 turistas a la región Cusco, con un incremento de 30 por ciento respecto a similar periodo del año anterior.

Las pernoctaciones llegaron a 172 153 y aumentaron 30 por ciento respecto a mayo del 2004. El promedio de permanencia por turista fue de 1,9 noches.

El número de visitantes a Machupicchu y otros lugares fue de 78 787 personas y en conjunto registraron una variación de 22 por ciento respecto a mayo del año anterior. En el periodo enero–mayo, el número de visitantes fue de 324 653 turistas, 17 por ciento mayor que en similar lapso del año anterior.

El ingreso total por la venta de entradas fue superior en 31 por ciento al registrado en similar mes del 2004.

Las visitas al Parque Nacional del Manu crecieron 37 por ciento respecto a mayo del 2004, lo que incidió en un crecimiento acumulado de 1,2 por ciento para el período enero–mayo.

El número de boletos turísticos vendidos fue de 30 571, con un ingreso total de S/. 1,8 millones, que comparado con el de mayo del 2004, registró un incremento de 109 por ciento.

El ingreso total captado, en las diversas alternativas turísticas fue de S/. 4,1 millones, 57 por ciento más que en mayo del 2004

REGIÓN CUSCO: INDICADORES DEL SECTOR TURISMO

	2004	2005		Variación % 2005/2004	Enero-mayo		Variación % 2005/2004
	Mayo	Abril	Mayo	Mayo	2004	2005	Ene-may
Arribo a Estab. De hospedajes 1/	71 616	74 693	92 967	29,8	301 491	375 890	24,7
Nacionales	23 631	23 438	27 309	15,6	111 530	119 788	7,4
Extranjeros	47 985	51 255	65 658	36,8	189 961	256 102	34,8
Pernotaciones en Estab. de hospedajes 1/	132 469	133 458	172 153	30,0	522 252	670 860	28,5
Nacionales	37 382	36 380	43 261	15,7	172 930	186 302	7,7
Extranjeros	95 087	97 078	128 892	35,6	349 322	484 558	38,7
Visitantes a Machupicchu y otros lugares 2/	64 336	57 730	78 787	22,5	276 581	324 653	17,4
Nacionales	16 121	15 284	20 092	24,6	69 259	87 877	26,9
Extranjeros	48 215	42 446	58 695	21,7	207 322	236 776	14,2
Visitantes a Koricancha 3/	19 814	21 323	26 016	31,3	97 356	116 144	19,3
Visitantes al Parque Nacional de Manu 4/	441	159	604	37,0	1 031	1 043	1,2
Nacionales	176	75	274	55,7	478	498	4,2
Extranjeros	265	84	330	24,5	553	545	-1,4
Venta de Boletos Turísticos (N° boletos) 5/	28 530	29 049	30 571	7,2	126 605	131 572	3,9
Nacionales	1 975	1 065	2 608	32,1	8 144	7 890	-3,1
Extranjeros	26 555	27 984	27 963	5,3	118 461	123 682	4,4
Venta de Boletos Turísticos (S/.) 5/	871 367	1 742 775	1 823 540	109,3	3 969 802	6 893 932	73,7
Nacionales	51 433	71 330	132 125	156,9	255 063	429 538	68,4
Extranjeros	819 935	1 671 445	1 691 415	106,3	3 714 739	6 464 395	74,0
Venta por entradas a Machupicchu (S/.) 2/	1 763 010	2 492 959	2 307 012	30,9	7 945 316	10 361 914	30,4
Total ventas (Soles)	2 634 377	4 235 734	4 130 552	56,8	11 915 118	17 255 846	44,8

1/: Dirección Regional de Comercio Exterior y Turismo

2/: Instituto Nacional de Cultura (INC)

3/: Convento de Santo Domingo

4/: Instituto Nacional de Recursos Naturales (INRENA)

5/: Oficina Ejecutiva del Comité (OFEC)

IV. SECTOR EXTERNO

El valor de las importaciones alcanzó un total de US\$ 3,4 mil, lo que incidió en un crecimiento acumulado de 36 por ciento para el periodo

enero-mayo. Destacó en particular la mayor demanda de bienes de capital y de insumos.

IMPORTACIONES SEGÚN USO O DESTINO ECONÓMICO

(En US dólares)

	2004	2005		Enero-mayo		Variación % 2005/2004	
	Mayo	Abril	Mayo	2004	2005	Mayo	Ene-may
TOTAL IMPORTACIONES (FOB)	0	980	3 363	10 200	13 854	-,-	35,8
I. BIENES DE CONSUMO	0	0	0	7 626	3 086	-,-	-59,5
No duraderos	0	980	221	4 102	1200	-,-	-70,7
Duraderos	0	0	221	3 525	1 886	-,-	-46,5
II. INSUMOS	0	0	1 745	704	2 279	-,-	223,5
Combustibles, lubricantes y conexos	0	0	0	0	0	-,-	-,-
Materias primas para la agricultura	0	0	0	0	0	-,-	-,-
Materias primas para la industria	0	0	1 745	704	2 279	-,-	223,5
III. BIENES DE CAPITAL	0	0	1397	1 870	8 489	-,-	354,1
Materiales de construcción	0	0	0	0	0	-,-	-,-
Para la agricultura	0	0	0	0	0	-,-	-,-
Para la industria	0	0	0	100	300	-,-	199,5
Equipos de transporte	0	0	1397	1 770	8 189	-,-	362,8
IV. OTROS BIENES	0	0	0	0	0	-,-	-,-

FUENTE: Intendencia de la Aduana de Cusco.

V. FINANZAS PÚBLICAS

Inversión Pública

1.1 Plan COPESCO

En mayo, el gasto ejecutado por el Proyecto Especial Plan Copesco fue S/. 359,7 mil y acumuló en lo que va del año S/. 1,8 millones, 4,2 por ciento menor al gasto de similar periodo del 2004.

Este mes, los mayores montos invertidos correspondieron a la construcción y mejoramiento de la carretera Písaq-Huambutío-Huacarpay (S/. 235,5 mil) y a gestión de proyectos (S/. 124,2 mil).

REGIÓN CUSCO: EJECUCIÓN PRESUPUESTAL DEL PLAN COPESCO

PROYECTOS	Año 2004			Año 2005		
	Presupuesto aprobado	Mayo	Acumulado Mayo	Presupuesto aprobado	Mayo	Acumulado Mayo
1.- Administración y Planeamiento	2 872 546	163 868	783 074	2 121 141	124 168	769 976
2.- Industria Comercio y Servicios (Turismo)	120 000	129 210	456 769	99 574	0	3 000
3.- Transporte Terrestre	3 440 000	0	185 000	3 300 000	235 508	1 028 823
TOTAL RECURSOS ORDINARIOS	6 432 546	293 078	1 424 843	5 520 715	359 675	1 801 799
Donación y Transferencias	0	456 769	456 769	0	0	0
TOTAL TODA FUENTE	6 432 546	749 847	1 881 612	5 520 715	359 675	1 801 799
Población a Beneficiarse		39 800			39 800	
Empleo Generado		156			107	

Fuente: Plan COPESCO

1.2 Ingresos corrientes del Gobierno Central

En mayo, los ingresos corrientes del Gobierno Central alcanzaron un importe de S/. 23,26 millones, 34 por ciento mayor respecto a igual mes del 2004 en términos reales. Ello explicado principalmente por los mayores rendimientos del Impuesto a los Ingresos (104 por ciento) e ISC (81 por ciento).

En el periodo enero-mayo, los ingresos corrientes sumaron S/. 151,18 millones, con un crecimiento de 71 por ciento en comparación con similar lapso del 2004. Destacó, en particular, la variación correspondiente a la captación del Impuesto a los Ingresos (197 por ciento) y a la recaudación de las contribuciones a ONP (26 por ciento) y EsSalud (2 por ciento).

REGIÓN CUSCO: INGRESOS CORRIENTES DEL GOBIERNO CENTRAL (S/.)

	2004	2005		Enero-mayo		Variación % real 2005/2004		Promedio últimos 12 meses
	Mayo	Abril	Mayo	2004	2005	Mayo	Ene-may	
TOTAL	17 005 058	28 252 238	23 262 264	86 698 543	151 177 507	34,4	70,6	19,1
I. ING. TRIBUTARIOS	10 879 909	21 848 152	16 939 713	54 738 793	116 253 984	53,0	107,7	33,8
1. Impto a los Ingresos	6 038 554	17 635 060	12 570 279	31 063 448	94 397 963	104,5	197,0	67,3
2. Impto a las Importaciones	71 156	47 890	47 312	374 968	219 106	-34,7	-42,9	4,8
3. Impto General a las Ventas (IGV)	4 133 229	3 887 338	4 057 351	19 886 288	20 212 470	-3,6	-0,4	1,6
4. Impto Selectivo al Consumo (ISC)	14 686	12 353	27 110	91 539	87 985	81,3	-5,9	11,1
5. Otros Ingresos Tributarios 1/	622 285	265 511	237 661	3 322 550	1 336 460	-62,5	-60,6	-4,5
II. ING. NO TRIBUTARIOS	6 125 149	6 404 086	6 322 551	31 959 750	34 923 523	1,4	7,0	2,1
1. Fonavi - IES	3 135	2 871	2 371	48 833	14 418	-25,7	-71,0	41,1
2. ONP	922 362	1 115 729	815 198	4 425 448	5 708 599	-13,2	26,4	1,4
3. ESSALUD	4 161 645	4 178 410	4 364 632	22 422 248	23 421 485	3,0	2,2	3,2
4. Otros	1 038 007	1 107 076	1 140 350	5 063 221	5 779 021	7,9	11,9	1,4

FUENTE: SUNAT
1/ Incluye I.E.S.

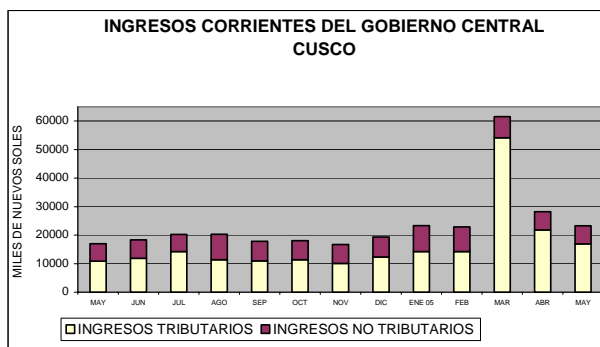

1.3 Ejecución Presupuestal del Gobierno Regional

En mayo, el gasto ejecutado por el Gobierno Regional Cusco ascendió a S/. 39,8 millones, con un incremento de 11 por ciento respecto a similares meses del 2004.

El gasto corriente creció 8 por ciento, debido al aumento de las Obligaciones previsionales (19 por ciento) y el gasto en Personal y obligaciones sociales (7 por ciento).

El gasto de capital fue mayor en 43 por ciento, por los mayores desembolsos correspondientes a los rubros Otros gastos de capital (221 por ciento) e Inversiones (26 por ciento).

El gasto en lo que va del año fue S/. 161 millones, con una variación de -5,1 por ciento respecto a su similar del 2004. El gasto corriente disminuyó 8,6 por ciento, mientras que el gasto de capital creció 36 por ciento.

GOBIERNO REGIONAL CUSCO: EJECUCIÓN PRESUPUESTAL DE GASTOS
(En miles de S/.)

CATEGORIA GENERICA DEL GASTO	2004		2005		Variación % 2005/2004	
	Mayo	Ene-may	Mayo	Ene-may	Mayo	Ene-may
GASTO CORRIENTE	32 881	156 137	35 521	142 632	8,0	-8,6
PERSONAL Y OBLIGACIONES SOCIALES	22 716	105 441	24 275	99 003	6,9	-6,1
OBLIGACIONES PREVISIONALES	6 788	36 557	8 087	31 379	19,1	-14,2
BIENES Y SERVICIOS	3 123	13 524	3 097	11 942	-0,8	-11,7
OTROS GASTOS CORRIENTES	253	615	62	309	-75,5	-49,8
GASTO DE CAPITAL	2 995	13 499	4 284	18 330	43,0	35,8
INVERSIONES	2 732	12 407	3 440	11 091	25,9	-10,6
Administración y planeamiento	43	310	180	1 042	314,1	236,1
Agraria	1 244	5 975	1 474	5 386	18,5	-9,9
Asistencia y previsión social	566	2 133	0	0	-100,0	-100,0
Educación y cultura.	263	1 493	325	579	23,4	-61,2
Energía y Recursos Minerales	0	0	52	161	--	--
Industria comercio y servicios.	42	197	75	275	77,6	39,6
Pesca	15	56	81	264	454,3	369,0
Salud y saneamiento	0	106	0	0	--	-100,0
Transporte	560	2 137	1 254	3 385	124,2	58,4
OTROS GASTOS DE CAPITAL	263	1 092	843	7 240	220,8	563,0
TOTAL	35 876	169 636	39 804	160 962	11,0	-5,1

Fuente: Gobierno Regional Cusco - Pliego 446

VI. MONEDA Y CREDITO

1. 1 Liquidez en el sistema financiero

Al finalizar mayo, el saldo de los depósitos en el sistema financiero regional fue de S/. 652,46 millones, en términos reales con un aumento de 0,5 por ciento respecto al mes pasado. La entidad cuyo saldo de captaciones presentó el mayor crecimiento fue Banco de Crédito (5 por ciento).

Respecto a mayo 2004, el saldo depósitos se incrementó 20 por ciento, debido principalmente a

las mayores captaciones de la Caja Municipal Cusco (24,4 por ciento). La liquidez en moneda nacional aumentó 61 por ciento, mientras que en moneda extranjera sólo creció 2,5 por ciento y se acrecentó la denominación en nuevos soles de los principales pasivos del sistema financiero.

Los instrumentos más utilizados fueron los depósitos de ahorro (44 por ciento del saldo total).

DEPÓSITOS EN EL SISTEMA FINANCIERO
(Saldo en Miles de S/.)

ENTIDADES FINANCIERAS	2004	2005		VARIACIÓN % REAL	
	Mayo	Abril	Mayo	Mayo 2005/2004	Mayo/abril 2005
I. SISTEMA BANCARIO	372 900	444 909	446 802	17,71	0,30
Crédito	157 179	164 132	172 755	7,97	5,12
Interbank	59 047	78 684	78 765	31,04	-0,03
Wiese-Sudameris	44 616	50 152	52 997	16,69	5,54
Continental	97 978	138 971	128 944	29,29	-7,33
Del Trabajo	14 079	12 970	13 341	-6,91	2,73
II. SISTEMA NO BANCARIO	160 963	203 243	205 655	25,52	1,06
Caja Municipal Cusco	139 676	175 292	176 910	24,43	0,79
Caja Municipal Arequipa	412	1 175	1 288	207,35	9,40
CRAC Quillabamba	20 875	26 775	27 457	29,22	2,42
Edpyme - Crear Cusco	0	0	0	0	0
TOTAL SISTEMA FINANCIERO	533 863	648 152	652 457	20,06	0,53
TOTAL M/N	160 194	253 024	262 583	61,03	3,64
TOTAL M/E	373 668	395 128	389 873	2,50	-1,46

Fuente: Entidades financieras

1.2 Crédito al sector privado

A fines de mayo, el saldo de las colocaciones del sistema financiero fue de S/. 413,69 millones, con un ascenso de 3,4 por ciento, en términos reales, respecto al mes anterior. Ello se explicó principalmente por el mayor saldo de créditos del Continental (8,4 por ciento).

En comparación con mayo del 2004, se expandieron principalmente las colocaciones de la Caja Municipal Cusco (15 por ciento) y

Continental (18 por ciento). En el mismo periodo, los saldos de créditos en moneda nacional y extranjera crecieron 24 y 13 por ciento, respectivamente.

Asimismo, los sectores económicos a los cuales se destinaron los recursos en mayor magnitud fueron comercio (33 por ciento) y Diversos (55 por ciento).

COLOCACIONES EN EL SISTEMA FINANCIERO (Saldo en Miles de S/.)

ENTIDADES FINANCIERAS	2004	2005		VARIACIÓN % REAL	
	Mayo	Abril	Mayo	Mayo 2005/2004	Mayo/abril 2005
I. SISTEMA BANCARIO	181 070	205 046	216 384	17,4	5,4
Crédito	14079	15873	17 885	24,8	12,5
Interbank	43 171	44 671	44 893	2,2	0,4
Wiese-Sudameris	15553	16624	17 535	10,8	5,3
Continental	86 434	96 063	104 299	18,5	8,4
Del Trabajo	21832	31815	31 773	43,0	-0,3
II. SISTEMA NO BANCARIO	162870	194410	197307	19,0	1,4
Caja Municipal Cusco	127 129	147 265	149 434	15,5	1,3
Caja Municipal Arequipa	2121	4321	4318	100,0	-0,2
CRAC Quillabamba	25 093	32 566	33 091	29,5	1,5
Edpyme - Crear Cusco	5152	6130	6241	19,0	1,7
Edpyme - Credivision	3 374	4 128	4 223	23,0	2,2
TOTAL SISTEMA FINANCIERO	343 939	399 456	413 691	18,2	3,4
TOTAL M/N	149391	184382	189118	24,4	2,4
TOTAL M/E	194 549	215 074	224 573	13,4	4,3

Fuente: Entidades Financieras

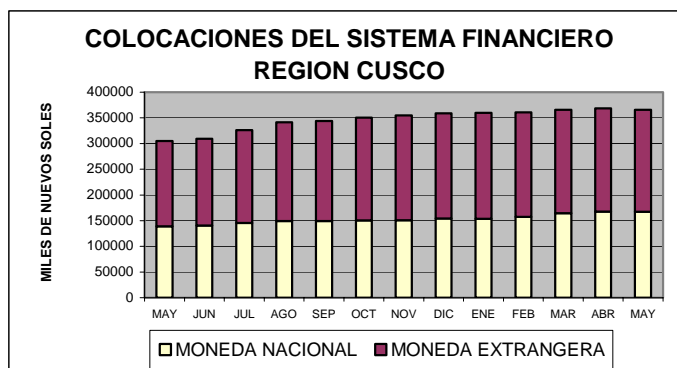

Finalmente, en mayo el coeficiente de cartera pesada fue de 4,53 por ciento, menor en 0,75

puntos porcentuales al registrado en el mismo mes del año anterior (5,28 por ciento)

COEFICIENTES DE CARTERA PESADA DEL SISTEMA FINANCIERO (En porcentajes)

	Mayo 2004	Abril 2005	Mayo 2005
I. SISTEMA BANCARIO	5,6	4,85	3,57
Crédito	13,45	9,96	8,10
Interbank	2,75	2,29	2,31
Wiese-Sudameris	18,97	15,65	16,81
Continental	4,75	2,26	2,06
Del Trabajo	0,00	8,11	0,42
II. SISTEMA NO BANCARIO	4,93	5,11	5,59
Caja Municipal Cusco	4,57	4,79	5,34
Caja Municipal Arequipa	1,92	3,02	2,97
CRAC Quillabamba	7,65	6,49	6,81
Edpyme - Crear Cusco	5,14	4,75	4,87
Edpyme - Credivision	0,00	8,42	8,71
TOTAL	5,28	4,98	4,53

1/ (Colocaciones vencidas +cobranza judicial) /(total de colocaciones)

4 Tasas de interés en moneda nacional

Con relación al mes anterior, la tasa de interés promedio para sobregiros disminuyó en 18,9 puntos porcentuales; para préstamos a plazos hasta 360 días se incrementó en 0,2 puntos porcentuales y para plazos mayores a 360 días se mantuvo en 25,6 por ciento.

De otro lado, las tasas de interés para ahorros y depósitos a plazo entre 180 y 359 días se mantuvieron en 1,2 y 4,6 por ciento, respectivamente, mientras que para los depósitos a plazos mayores a 360 días aumentó en 0,1 puntos porcentuales.

TASAS DE INTERÉS ACTIVAS Y PASIVAS EN MONEDA NACIONAL						
Periodo	Tasas activas			Tasas pasivas		
	Préstamos y descuentos			Ahorro	Plazo	
	Sobregiro	hasta 360 días	Más de 360 Días		180-359 días	360 a más días
2004						
May	47,2	14,5	27,5	1,3	3,8	7,1
Jun	45,2	14,7	27,0	1,3	3,8	7,1
Jul	35,3	14,5	26,9	1,2	3,8	7,1
Ago	43,7	14,4	26,8	1,2	3,9	7,1
Sep	47,3	14,3	26,1	1,2	3,9	7,1
Oct	39,2	14,2	25,6	1,2	4,0	7,0
Nov	37,4	14,2	25,0	1,2	4,2	7,0
Dic	57,9	14,7	25,7	1,3	4,4	6,9
2005						
Ene	46,8	15,1	25,8	1,2	4,5	6,9
Feb	48,8	15,3	26,1	1,2	4,6	6,9
Mar	40,4	15,5	26,0	1,2	4,6	7,0
Abr	56,0	14,9	25,6	1,2	4,6	7,1
May	37,1	15,1	25,6	1,2	4,6	7,2

5 Tasas de interés en moneda extranjera

En mayo, la tasa de interés promedio para sobregiros disminuyó en 3,7 puntos porcentuales, para los préstamos con plazo hasta 360 días y para préstamos a plazos mayores a 360 días se mantuvieron en 8,2 y 11,1 por ciento, respectivamente.

La tasa pasiva promedio de ahorro se mantuvo en 0,6 por ciento, en los depósitos a plazo entre 180 y 359 días se incrementó en 0,1 puntos porcentuales y en depósitos a plazos mayores a 360 días continuó en 2,9 por ciento.

TASAS DE INTERÉS ACTIVAS Y PASIVAS EN MONEDA EXTRANJERA						
Periodo	Tasas activas			Tasas pasivas		
	Préstamos y descuentos			Ahorro	Plazo	
	Sobregiro	hasta 360 días	Más de 360 días		180-359 días	360 a más días
2004						
May	19,1	6,9	10,4	0,6	1,5	3,1
Jun	20,1	6,7	10,5	0,6	1,7	3,1
Jul	20,8	6,7	10,7	0,6	1,7	3,0
Ago	18,9	6,9	10,8	0,6	1,7	2,9
Sep	22,9	7,4	10,8	0,6	1,7	2,9
Oct	24,5	7,6	10,9	0,6	1,8	2,9
Nov	22,6	7,6	11,0	0,6	1,8	2,9
Dic	21,2	7,7	11,0	0,6	1,8	2,9
2005						
Ene	15,8	7,8	11,0	0,6	1,9	2,8
Feb	19,2	8,0	10,9	0,6	1,9	2,9
Mar	21,2	8,3	11,2	0,6	1,9	2,9
Abr	23,9	8,2	11,1	0,6	2,0	2,9
May	20,2	8,2	11,1	0,6	2,1	2,9

CUADRO 01

CIUDAD CUSCO: ÍNDICE DE PRECIOS AL CONSUMIDOR

(Año base 1994)

	I.P.C.	Inflación			Inflación por Grandes Grupos de Consumo							
		Mensual	Acumulada	Anualizada	Alimentos y Bebidas	Vestido y Calzado	Alq. Viv. Comb.y Elect.	Muebles y Enseres	Cuidados y Cons. de Salud	Transp. y Comunic.	Esparcim. Serv. Enseñ.	Otros Bienes y Ss.
2004												
Ene	178,87	0,47	0,47	4,67	0,27	0,01	2,06	-0,01	0,22	0,20	-0,09	0,43
Feb.	178,90	0,02	0,49	4,51	-0,04	0,06	0,06	0,07	0,08	0,12	-0,02	0,37
Mar.	179,12	0,12	0,61	3,46	-0,26	0,24	0,92	0,25	0,04	0,21	1,30	-0,01
Abr	177,79	-0,74	-0,14	2,59	-1,51	-0,19	0,28	-0,24	0,02	0,14	0,32	0,14
May	178,73	0,52	0,39	3,18	0,81	0,00	0,46	0,06	0,32	0,08	-0,04	0,42
Jun	179,90	0,66	1,05	3,97	1,08	-0,13	0,52	-0,02	0,23	0,31	-0,01	-0,22
Jul	181,29	0,77	1,82	4,77	0,87	0,30	1,63	1,00	0,67	-0,20	1,09	-0,16
Ago	181,50	0,11	1,94	4,65	0,20	-0,34	0,59	-0,23	-0,02	-0,25	-0,10	-0,54
Sep	182,66	0,64	2,59	4,48	1,01	-0,60	1,08	0,11	0,23	-0,09	-0,03	-0,23
Oct	183,13	0,26	2,86	3,91	0,05	-0,03	1,31	0,04	-0,01	0,58	0,00	-0,12
Nov	184,80	0,91	3,80	4,71	0,45	-0,14	2,50	-0,02	0,26	3,81	-0,24	-0,27
Dic	186,31	0,81	4,64	4,64	0,87	0,30	1,63	1,00	0,68	-0,20	1,09	-0,15
2005												
Ene	184,61	-0,91	-0,91	3,21	-1,56	-0,40	-0,49	0,71	0,28	-0,14	-0,16	0,09
Feb	182,81	-0,97	-1,87	2,19	-1,83	-0,20	0,05	-0,31	-0,96	0,13	0,24	0,08
Mar	182,32	-0,27	-2,14	1,79	-1,01	-0,27	0,62	0,83	0,26	-0,23	2,01	0,09
Abr	182,71	0,21	-1,93	2,76	-0,02	0,36	1,08	0,11	0,48	0,39	-0,15	-0,07
May	182,33	-0,21	-2,14	2,02	-0,38	0,31	-0,12	-0,48	-0,05	0,17	0,16	-0,43

FUENTE: INEI-Cusco

CUADRO 02

TIPO DE CAMBIO PROMEDIO DEL PERIODO (Nuevos Soles por U.S. dólar) 1/

Average Exchange Rate (Nuevos Soles per dollar)

	Promedio del período									Fin de período								
	Period Average									End of Period								
	Interbancario			Bancario			Informal			Interbancario			Bancario			Informal		
	Interbanking Rate			Banking Rate			Informal Rate			Interbanking Rate			Banking Rate			Informal Rate		
	Compra	Venta	Promedio	Compra	Venta	Promedio	Compra	Venta	Promedio	Compra	Venta	Promedio	Compra	Venta	Promedio	Compra	Venta	Promedio
	Bid	Ask	Average	Bid	Ask	Average	Bid	Ask	Average	Bid	Ask	Average	Bid	Ask	Average	Bid	Ask	Average
2001																		
Dic.	3,506	3,508	3,507	3,505	3,508	3,507	3,503	3,505	3,504	3,443	3,444	3,444	3,441	3,446	3,444	3,445	3,448	3,447
	3,435	3,436	3,435	3,434	3,437	3,435	3,435	3,438	3,436	3,443	3,444	3,444	3,441	3,446	3,444	3,445	3,448	3,447
2002																		
Dic.	3,516	3,517	3,517	3,515	3,518	3,517	3,513	3,517	3,515	3,512	3,514	3,513	3,513	3,515	3,514	3,524	3,527	3,525
	3,513	3,515	3,514	3,513	3,515	3,514	3,518	3,522	3,520	3,512	3,514	3,513	3,513	3,515	3,514	3,524	3,527	3,525
2003																		
Dic.	3,471	3,471	3,471	3,471	3,472	3,471	3,472	3,475	3,474	3,463	3,463	3,463	3,461	3,464	3,463	3,474	3,477	3,476
2004																		
Ene.	3,467	3,468	3,467	3,467	3,468	3,467	3,464	3,467	3,466	3,499	3,502	3,501	3,498	3,500	3,499	3,488	3,492	3,490
Feb.	3,483	3,484	3,485	3,483	3,484	3,484	3,477	3,480	3,478	3,473	3,473	3,473	3,472	3,473	3,473	3,468	3,471	3,469
Mar.	3,464	3,466	3,465	3,464	3,466	3,465	3,461	3,464	3,463	3,460	3,461	3,460	3,459	3,461	3,460	3,457	3,460	3,459
Abr.	3,469	3,471	3,470	3,469	3,470	3,470	3,464	3,467	3,465	3,483	3,485	3,484	3,482	3,484	3,483	3,476	3,479	3,477
May.	3,486	3,488	3,487	3,486	3,488	3,487	3,482	3,485	3,484	3,486	3,487	3,486	3,486	3,489	3,488	3,482	3,485	3,484
Jun.	3,476	3,478	3,477	3,476	3,478	3,477	3,473	3,476	3,475	3,470	3,471	3,470	3,470	3,472	3,471	3,466	3,470	3,468
Jul.	3,440	3,442	3,441	3,440	3,442	3,441	3,445	3,448	3,446	3,418	3,422	3,419	3,419	3,422	3,421	3,429	3,432	3,430
Ago.	3,393	3,396	3,395	3,395	3,396	3,395	3,394	3,398	3,396	3,354	3,357	3,356	3,355	3,358	3,357	3,340	3,344	3,342
Set.	3,355	3,360	3,357	3,357	3,358	3,358	3,350	3,354	3,352	3,340	3,343	3,341	3,341	3,342	3,342	3,338	3,341	3,339
Oct.	3,317	3,324	3,321	3,320	3,322	3,321	3,315	3,318	3,317	3,320	3,325	3,324	3,322	3,325	3,324	3,315	3,319	3,317
Nov.	3,308	3,311	3,310	3,309	3,311	3,310	3,306	3,309	3,307	3,301	3,305	3,305	3,304	3,306	3,305	3,301	3,303	3,302
Dic.	3,276	3,284	3,281	3,280	3,282	3,281	3,282	3,285	3,283	3,277	3,283	3,280	3,280	3,283	3,282	3,281	3,284	3,282
2005																		
Ene.	3,266	3,271	3,268	3,267	3,269	3,268	3,267	3,270	3,268	3,260	3,264	3,262	3,261	3,264	3,263	3,255	3,259	3,257
Feb.	3,258	3,260	3,259	3,258	3,260	3,259	3,253	3,256	3,254	3,256	3,257	3,257	3,255	3,259	3,257	3,252	3,256	3,254
Mar.	3,258	3,260	3,259	3,258	3,260	3,259	3,254	3,257	3,255	3,259	3,261	3,260	3,259	3,263	3,261	3,260	3,263	3,262
Abr.	3,257	3,259	3,258	3,257	3,259	3,258	3,248	3,252	3,250	3,256	3,257	3,256	3,257	3,259	3,258	3,251	3,253	3,252
May	3,254	3,256	3,255	3,254	3,256	3,255	3,250	3,256	3,253	3,253	3,254	3,254	3,252	3,255	3,254	3,252	3,256	3,254
variación %																		
12 meses	-6,7	-6,7	-6,7	-6,7	-6,7	-6,7	-6,7	-6,6	-6,6	-6,7	-6,7	-6,7	-6,7	-6,7	-6,7	-6,6	-6,6	-6,6
acumulada	-0,7	-0,9	-0,8	-0,8	-0,8	-0,8	-1,0	-0,9	-0,9	-0,7	-0,9	-0,8	-0,9	-0,9	-0,9	-0,9	-0,9	-0,9
mensual	-0,1	-0,1	-0,1	-0,1	-0,1	-0,1	0,1	0,1	0,1	-0,1	-0,1	-0,1	-0,2	-0,1	-0,1	0,0	0,1	0,1

1/ La información de este cuadro se ha actualizado de la Nota Semanal.

2/ Los datos corresponden a los promedios del mes a la fecha indicada.

Fuente : BCR, SBS y Reuters

Elaboración : Gerencia de Estudios Económicos - Subgerencia del Sector Externo.

CUADRO 04

REGIÓNCUSCO: PRODUCCIÓN AGROPECUARIA

	2004									TOTAL	2005					Variación (%)	
	May.	Jun.	Jul.	Ago.	Set.	Oct.	Nov.	Dic.	Ene.		Feb.	Mar.	Abr.	May.	May. 05/04	Ene-May 05/04	
I. AGROPECUARIA 1/	125 374	103 443	52 061	26 864	14 908	12 906	10 155	12 778	479 796	18 156	25 083	29 393	48 928	139 027	10,9	5,6	
1.1 AGRÍCOLA 1/	118 803	97 151	45 117	20 069	8 265	6 586	5 063	7 528	402 186	11 602	17 512	22 514	42 404	132 957	11,9	6,9	
1.2 PECUARIA 1/	6 571	6 292	6 944	6 795	6 643	6 321	5 092	5 251	77 610	6 554	7 571	6 879	6 524	6 070	-7,6	-2,0	
I. AGRÍCOLA (t)	202 118	121 324	52 049	23 065	16 495	17 454	15 081	24 482	666 693	27 965	40 593	49 090	92 087	242 937	20,2	14,1	
Arroz	1 612	337	0	0	0	0	0	0	3 929	148	397	473	325	1 248	-22,6	-27,9	
Avena grano	34	974	870	393	0	0	0	0	2 271	0	0	0	0	6	-83,8	-83,8	
Ccañiwa	156	0	0	0	0	0	0	0	156	0	0	99	130	0	-100,0	47,1	
Cebada	775	10 062	9 869	1 469	0	0	0	0	22 175	0	0	0	7	499	-35,6	-34,7	
Maíz amarillo	3 890	1 045	0	0	0	0	0	682	7 076	559	374	123	498	3 489	-10,3	-5,7	
Maíz amiláceo	25 454	13 937	2 613	0	0	0	0	0	46 702	0	0	30	4 428	24 360	-4,3	-4,4	
Quinua	291	111	12	0	0	0	0	0	614	0	0	26	382	135	-53,6	10,7	
Trigo	299	7 670	4 653	625	0	18	0	0	13 264	0	0	0	99	1 091	265,2	298,3	
Kiwicha	545	120	0	0	0	0	0	0	665	0	0	0	0	10	-98,2	-98,2	
Maswa	4 839	1 189	140	0	0	0	0	0	6 760	0	0	0	1 088	3 883	-19,8	-8,5	
Oca	10 740	2 534	533	15	0	0	0	0	14 767	0	0	0	2 088	10 347	-3,7	6,4	
Olluco	10 093	2 872	1 662	0	0	0	0	0	19 631	0	644	2 415	5 546	11 191	10,9	31,1	
Papa	93 318	23 664	1 992	0	270	630	604	2 090	187 352	4 616	10 216	14 889	36 288	142 239	52,4	31,7	
Yuca	5 936	5 543	5 362	6 156	6 268	6 359	6 571	6 462	67 859	5 561	5 405	5 582	5 887	5 996	1,0	13,1	
Uncucha	3 224	1 438	0	0	0	0	0	0	4 902	0	0	0	80	2 624	-18,6	-21,9	
Arveja grano seco	434	1 409	231	25	0	0	0	15	2 150	3	8	11	18	335	-22,9	-20,6	
Frijol	295	204	16	8	0	0	9	5	1 008	141	91	54	38	347	17,5	-12,6	
Haba grano seco	1 517	7 395	2 261	232	0	0	0	0	11 473	5	6	14	54	938	-38,1	-35,8	
Tarwi	186	728	1 106	100	0	0	0	0	2 121	0	0	0	0	253	36,0	36,0	
Arveja grano verde	0	64	64	34	66	9	27	117	993	102	181	63	33	0	-	-38,1	
Haba grano verde	245	92	76	24	56	72	75	194	1 748	378	188	124	256	276	12,7	5,4	
Soya	0	2	5	1	8	0	0	0	257	53	69	61	45	57	-	17,5	
Cebolla	703	459	655	390	525	480	204	599	6 467	473	583	772	407	870	23,8	-1,6	
Maíz Choclo	224	0	0	60	140	56	0	1 200	25 711	5 063	7 990	7 805	468	0	-100,0	-12,1	
Tomate	130	89	83	113	113	105	90	68	1 522	140	268	114	173	159	22,3	-1,0	
Zanahoria	575	555	714	392	521	512	210	521	5 977	470	659	757	757	682	18,6	30,1	
Zapallo	0	124	200	200	380	24	0	0	2 660	120	888	642	284	40	-	13,9	
Col repollo	202	157	186	222	142	291	50	233	2 121	157	246	227	209	305	51,2	36,2	
Plátano	3 333	2 935	2 056	1 904	1 030	1 183	2 007	2 090	27 490	1 957	1 999	3 071	3 408	3 938	18,2	0,6	
Granadilla	392	440	384	248	136	24	8	10	1 946	0	8	88	240	432	10,2	10,3	
Papayo	2 018	2 020	858	651	329	320	257	307	9 168	366	1 256	710	1 296	1 724	-14,6	20,9	
Piña	126	132	70	581	1 180	3 397	956	1 075	8 739	1 046	444	186	122	182	44,4	46,8	
Caña para alcohol	110	183	215	252	225	325	281	323	2 597	146	155	184	174	228	107,3	11,9	
Alfalfa	2 753	2 164	2 416	2 232	2 102	2 070	2 120	6 075	32 350	2 341	3 076	2 764	1 267	2 058	-25,3	-12,6	
Achiote	0	23	379	1 497	1 152	391	140	0	3 581	0	0	0	0	0	-	-	
Cacao	1 654	1 114	830	349	230	30	33	154	9 733	986	798	756	624	1 115	-32,6	-38,8	
Café	10 970	15 047	7 590	2 862	6	0	0	0	41 542	0	617	1 376	3 340	10 411	-5,1	-1,8	
Té	50	50	75	50	25	75	80	50	555	125	150	225	450	438	776,0	825,3	
Limón	23	14	16	10	8	8	0	0	347	56	109	109	78	47	104,3	37,1	
Mandarina	134	140	97	49	42	17	0	0	649	0	17	111	131	177	32,1	43,4	
Manzano	16	0	0	0	0	0	0	0	450	10	108	140	85	0	-100,0	-23,8	
Naranja	2 750	3 041	1 873	1 108	530	247	225	506	12 035	528	606	1 049	1 658	2 236	-18,7	34,9	
Palto	99	177	136	26	60	38	259	156	1 673	222	254	268	160	288	190,9	45,0	
Mango	0	0	0	0	0	0	64	183	617	210	83	24	0	0	-	-14,3	
Avena forrajera	8 595	9 052	476	198	180	120	180	348	34 358	546	1 052	1 737	16 486	5 329	-38,0	5,7	
Cebada forrajera	3 379	2 020	1 278	591	772	654	632	1 021	16 536	1 439	1 649	2 012	2 981	2 956	-12,5	15,3	

Fuente: Dirección Regional de Agricultura de Cusco.

1/: Valor Bruto de Producción a precios de 1994.

CUADRO 05

REGIÓN CUSCO: SIEMBRAS POR CAMPAÑA (ha)

CULTIVOS	Campaña 03-04 Ago 03 - May 04	2004					2005					Variación (%)	
		Ago.	Set.	Oct.	Nov.	Dic.	Ene.	Feb.	Mar.	Abr.	May.	May. 05/04	Ago-May 05/04
Total	129 244	8 423	26 445	36 083	36 796	20 167	5 139	1 381	699	350	337	-4,0	5,1
Arroz	2 384	253	349	708	1 118	421	0	51	47	15	0	-	24,2
Avena grano	2 208	0	0	0	968	1 107	7	0	0	0	0	-	-5,7
Ccañiwa	450	0	575	0	0	0	0	0	0	0	0	-	27,8
Cebada	17 895	0	0	37	6 097	8 762	2 680	190	20	0	10	-	-0,6
Maíz amarillo	4 382	510	1 858	2 205	913	101	135	109	92	0	0	-	35,2
Maíz amiláceo	24 726	3 495	10 828	6 066	3 294	57	430	0	0	0	0	-	-2,2
Quinoa	705	2	379	251	162	40	16	50	0	0	0	-	27,7
Trigo	9 660	0	206	726	4 229	3 713	968	222	10	0	0	-100,0	4,3
Kiwicha	380	0	0	0	39	194	0	0	0	0	0	-	-38,7
Maswa	1 456	66	415	784	53	20	0	0	0	0	0	-	-8,1
Oca	3 113	163	830	1 843	235	12	0	15	0	0	0	-	-0,5
Olluco	3 892	265	1 317	1 991	577	137	0	0	0	0	0	-	10,1
Papa	26 052	1 645	4 007	10 537	9 677	2 494	30	20	0	20	102	36,0	9,5
Yuca	6 723	1 214	2 866	2 554	1 388	48	30	73	64	0	0	-100,0	22,5
Uncucha	610	0	288	330	40	0	0	0	0	0	0	-	7,9
Arveja grano seco	2 290	22	123	681	1 180	600	84	0	0	0	0	-	17,5
Frijol	1 220	15	43	188	501	291	320	0	0	0	0	-	11,3
Haba grano seco	10 210	58	1 331	5 590	3 763	276	30	0	0	0	0	-	8,2
Tarwi	2 221	28	273	997	903	7	0	0	0	0	0	-	-0,6
Arveja grano verde	257	38	73	42	0	20	5	8	16	8	0	-100,0	-18,3
Haba grano verde	300	82	78	53	35	9	0	4	22	5	0	-	-4,0
Soya	210	0	32	63	55	11	0	0	0	9	9	-78,6	-14,8
Cebolla	528	51	60	55	49	46	52	46	56	55	50	38,9	-1,4
Maíz Choclo	642	250	157	25	14	0	14	25	0	0	8	-	-23,2
Tomate	77	23	18	27	4	3	0	3	5	19	6	-14,3	38,3
Zanahoria	444	62	65	50	45	45	33	37	55	66	48	45,5	14,0
Zapallo	135	18	51	20	20	3	20	0	0	0	0	-	-2,2
Col repollo	152	18	23	9	9	17	12	17	22	21	24	33,3	13,2
Plátano	151	0	15	0	4	4	5	5	0	0	0	-	-78,1
Granadilla	8	0	0	0	0	0	1	0	0	0	0	-	-87,5
Papayo	59	5	0	0	0	10	10	10	5	0	0	-	-32,2
Piña	41	25	0	19	0	0	5	15	0	0	0	-	56,1
Caña para alcohol	10	0	0	0	0	0	0	0	2	5	12	-	90,0
Alfalfa	196	0	7	8	9	17	58	0	44	0	0	-	-26,9
Achiote	20	0	0	0	1	0	0	0	8	0	0	-	-55,0
Cacao	156	0	0	0	0	0	52	43	32	0	0	-	-18,6
Café	190	0	0	0	0	0	32	55	68	0	0	-	-18,4
Té	0	0	0	0	0	0	0	0	0	0	0	-	-
Limón	1	0	0	0	0	0	1	0	0	0	0	-	0,0
Mandarina	3	0	0	0	0	0	1	0	1	0	0	-	-33,3
Manzano	20	3	2	2	2	0	2	0	0	0	0	-	-45,0
Naranja	31	2	0	0	1	1	5	0	6	0	0	-	-51,6
Palto	12	0	0	0	1	0	3	1	0	0	0	-	-58,3
Mango	1	0	0	0	0	1	1	0	0	0	0	-	100,0
Avena forrajera	3 753	24	50	96	1 147	1 383	35	263	11	24	17	240,0	-18,7
Cebada forrajera	1 272	86	126	126	263	317	62	119	114	103	51	6,3	7,5

CUADRO 06

REGIÓN CUSCO: AVANCE DE LA ACTIVIDAD AGRÍCOLA

CULTIVOS	Siembras	2004				Siembras	2005			
	Campaña 03-04	Enero - Mayo				Campaña 04-05	Enero - Mayo			
	Ago.03-May.04 ha	Pérdidas ha	Cosechas ha	Produce. t	Rendimiento t / ha	Ago.04-May.05 ha	Pérdidas ha	Cosechas ha	Produce. t	Rendimiento t / ha
TOTAL	129 244	3 112	58 472	396 744	6,7852	135 819	1 737	64 052	452 672	7,0673
Arroz	2 384	0	2 161	3 592	1,6622	2 962	0	1 630	2 591	1,5896
Avena grano	2 208	0	26	34	1,3077	2 082	0	5	6	1,1000
Ccañiwa	450	128	312	156	0,5000	575	42	533	229	0,4304
Cebada	17 895	41	667	775	1,1621	17 796	45	450	506	1,1253
Maíz amarillo	4 382	0	3 599	5 349	1,4861	5 923	54	3 642	5 044	1,3850
Maíz amiláceo	24 726	330	13 298	30 152	2,2674	24 170	314	13 341	28 817	2,1601
Quinua	705	30	495	491	0,9916	900	0	623	544	0,8726
Trigo	9 660	83	224	299	1,3335	10 074	37	1 057	1 190	1,1255
Kiwicha	380	49	256	545	2,1277	233	19	11	10	0,9091
Maswa	1 456	3	1 139	5 431	4,7682	1 338	0	1 093	4 971	4,5476
Oca	3 113	16	2 334	11 686	5,0068	3 098	1	2 434	12 434	5,1085
Olluco	3 892	14	2 871	15 097	5,2586	4 287	2	3 519	19 796	5,6254
Papa	26 052	1 544	19 621	158 102	8,0577	28 532	751	24 630	208 249	8,4551
Yuca	6 723	0	2 544	25 138	9,8813	8 237	1	2 951	28 431	9,6344
Uncucha	610	0	431	3 464	8,0371	658	0	338	2 704	8,0000
Arveja grano seco	2 290	26	482	471	0,9774	2 690	1	402	374	0,9296
Frijol	1 220	22	894	767	0,8582	1 358	133	735	671	0,9128
Haba grano seco	10 210	93	1 596	1 585	0,9929	11 048	71	938	1 018	1,0852
Tarwi	2 221	8	196	186	0,9500	2 208	6	260	253	0,9742
Arveja grano verde	257	15	146	612	4,1918	210	0	117	379	3,2393
Haba grano verde	300	0	209	1 159	5,5455	288	0	208	1 222	5,8750
Soya	210	0	167	242	1,4461	179	0	238	284	1,1924
Cebolla	528	1	287	3 157	10,9993	520	3	262	3 105	11,8519
Maíz Choclo	642	0	1 265	24 255	19,1739	493	0	1 161	21 325	18,3674
Tomate	77	0	53	862	16,2642	107	0	59	854	14,5897
Zanahoria	444	0	240	2 554	10,6318	506	0	295	3 324	11,2681
Zapallo	135	0	87	1 732	19,9080	132	0	105	1 974	18,7952
Col repollo	152	0	66	840	12,8168	172	0	94	1 144	12,2326
Plátano (4 109 ha)	151	0	0	14 285	- . -	33	2	0	14 373	- . -
Granadilla (230 ha)	8	0	0	696	- . -	1	0	0	768	- . -
Papayo (743 ha)	59	0	0	4 426	- . -	40	1	0	5 352	- . -
Piña (774 ha)	41	0	0	1 349	- . -	64	0	0	1 980	- . -
Caña para alcohol (295 ha)	10	0	0	793	- . -	19	0	12	887	73,9167
Alfalfa (1 029 ha)	196	0	0	13 171	- . -	143	1	8	11 506	1438,2750
Achiote (5 710 ha)	20	0	0	0	- . -	9	1	0	0	- . -
Cacao (18 162 ha)	156	0	0	6 993	- . -	127	0	0	4 278	- . -
Café (52 732 ha)	190	0	0	16 037	- . -	155	3	0	15 744	- . -
Té (2 000 ha)	0	0	0	150	- . -	0	0	0	1 388	- . -
Limón (120 ha)	1	0	0	291	- . -	1	0	0	399	- . -
Mandarina (171 ha)	3	0	0	304	- . -	2	0	0	436	- . -
Manzano (51 ha)	20	0	0	450	- . -	11	0	35	343	9,8000
Naranjo (1 202 ha)	31	0	0	4 505	- . -	15	3	0	6 077	- . -
Palto (187 ha)	12	0	0	822	- . -	5	0	0	1 192	- . -
Mango (151 ha)	1	0	0	370	- . -	2	0	0	317	- . -
Avena forrajera	3 753	548	2 089	23 804	11,3949	3 050	216	2 012	25 150	12,5000
Cebada forrajera	1 272	161	718	9 568	13,3345	1 367	31	855	11 036	12,9076

Fuente: Ministerio de Agricultura - Región Agraria Cusco - Dirección de Información Agraria

CUADRO 07

REGIÓN CUSCO: PRODUCCIÓN PECUARIA

	2 004								TOTAL 2 004	2 005					Variación (%)	
	May.	Jun.	Jul.	Ago.	Set.	Oct.	Nov.	Dic.		Ene.	Feb.	Mar.	Abr.	May.	May. 05/04	Ene-May 05/04
2. PECUARIA (t)	2 723	2 576	2 678	2 562	2 474	2 369	1 842	1 852	30 189	2 633	3 098	3 058	2 982	2 557	-6,1	3,6
2.1 CARNE	1 821	1 747	1 985	1 957	1 869	1 775	1 361	1 258	20 308	1 603	1 671	1 735	1 733	1 653	-9,2	0,5
Aves	24	25	24	23	21	22	24	34	308	73	72	65	71	71	195,4	161,2
Vacuno	1 041	984	1 047	1 036	1 093	1 068	688	596	11 007	879	928	956	997	912	-12,4	3,9
Ovino	369	364	448	429	352	320	251	225	4 127	332	326	350	321	339	-8,0	-4,0
Porcino	137	137	156	157	193	162	276	198	2 124	166	175	182	163	175	27,2	1,7
Caprino	19	20	23	21	24	23	10	15	227	6	8	8	6	3	-84,7	-66,1
Alpaca	154	137	214	227	119	117	73	131	1 708	96	106	114	113	101	-34,3	-23,4
Llama	65	68	60	53	56	51	27	47	645	38	43	47	52	39	-40,9	-22,6
Cuy	12	12	12	12	12	12	12	12	164	13	14	13	12	14	15,7	-17,0
2.2 Huevos	28	28	25	24	23	23	24	25	320	20	20	19	19	19	-32,4	-35,4
2.3 Leche	873	801	668	581	582	572	423	446	8 739	873	1 138	1 236	1 219	885	1,3	14,7
2.4 LANAS Y FIBRAS	0	0	0	0	0	0	35	123	822	138	268	67	11	0	- . -	-27,1
Lana de oveja	0	0	0	0	0	0	23	65	558	118	225	49	10	0	- . -	-14,4
Fibra de alpaca	0	0	0	0	0	0	12	54	228	17	40	17	0	0	- . -	-54,0
Fibra de llama	0	0	0	0	0	0	0	4	37	3	3	2	0	0	- . -	-76,0

Fuente: Dirección Regional de Agricultura de Cusco.

CUADRO 08

REGIÓN CUSCO: BENEFICIO DE GANADO

(Unidades y toneladas)

	2 004								TOTAL 2 004	2 005					Variación %	
	May.	Jun.	Jul.	Ago.	Set.	Oct.	Nov.	Dic.		Ene.	Feb.	Mar.	Abr.	May.	May. 05/04	Ene-May 05/04
TOTAL																
N° de cabezas	2 803	3 023	2 802	3 172	3 210	2 875	2 944	2 434	33 659	2 762	4 229	4 048	4 574	4 574	63,2	53,1
Toneladas	316	352	324	324	323	317	323	293	3 822	334	417	432	439	439	38,9	33,7
VACUNOS																
N° de cabezas	2 591	2 825	2 581	2 551	2 530	2 556	2 580	2 387	30 887	2 706	3 351	3 105	3 509	3 470	33,9	25,3
Toneladas	307	344	314	309	308	309	313	291	3 740	332	399	412	417	416	35,5	27,3
OVINOS																
N° de cabezas	0	0	0	390	413	178	221	0	1 202	0	598	635	588	691	-.-	-.-
Toneladas	0	0	0	4	5	2	2	0	13	0	7	7	6	8	-.-	-.-
PORCINOS																
N° de cabezas	212	198	221	231	267	141	143	47	1 570	56	280	308	290	413	94,8	318,3
Toneladas	9	8	9	10	11	6	7	2	68	2	12	13	11	15	68,8	287,9

FUENTE: Oficina de Información Agraria de la Dirección Regional del Ministerio de Agricultura Cusco.

CUADRO 09

REGIÓN CUSCO: PRECIOS EN CHACRA DE PRODUCTOS AGROPECUARIOS (S./kg) 1/

	2004								2005				
	May.	Jun.	Jul.	Ago.	Set.	Oct.	Nov.	Dic.	Ene.	Feb.	Mar.	Abr.	May.
Achiote	s.i.	1,30	1,32	1,41	1,42	1,50	1,49	s.i.	s.i.	s.i.	s.i.	s.i.	s.i.
Alfalfa	0,24	0,27	0,27	0,21	0,27	0,20	0,20	0,26	0,19	0,21	0,17	0,26	0,23
Arroz	0,65	0,81	s.i.	s.i.	s.i.	s.i.	s.i.	s.i.	1,06	1,06	1,09	1,05	0,75
Arveja grano seco	0,67	0,84	0,80	0,76	s.i.	s.i.	s.i.	0,50	0,40	0,38	0,40	0,54	0,86
Arveja grano verde	s.i.	1,05	0,89	0,80	0,60	0,60	0,59	0,50	0,50	0,43	0,34	0,50	s.i.
Avena	0,52	0,71	0,68	0,76	s.i.	s.i.	s.i.	s.i.	s.i.	s.i.	s.i.	s.i.	0,80
Avena forrajera	0,27	0,26	0,35	0,50	0,50	0,50	0,50	0,33	0,40	0,23	0,25	0,30	0,34
Cacao	3,12	3,15	3,43	3,12	3,60	3,71	3,80	3,30	3,22	3,50	4,12	4,21	3,99
Ccañiwa	0,70	s.i.	s.i.	s.i.	s.i.	s.i.	s.i.	s.i.	s.i.	s.i.	1,00	1,00	s.i.
Café	2,45	2,55	2,26	2,53	3,00	s.i.	s.i.	s.i.	s.i.	3,48	4,71	4,76	4,98
Caña para alcohol	0,16	0,19	0,20	0,19	0,19	0,19	0,19	0,18	0,18	0,12	0,12	0,12	0,12
Cebada	0,44	0,46	0,53	0,54	s.i.	s.i.	s.i.	s.i.	s.i.	s.i.	s.i.	0,80	0,56
Cebada forrajera	0,29	0,25	0,29	0,34	0,34	0,36	0,34	0,27	0,31	0,18	0,20	0,30	0,29
Cebolla	0,50	0,53	0,43	0,43	0,48	0,50	0,37	0,45	0,35	0,32	0,32	0,43	0,35
Col repollo	0,33	0,34	0,31	0,33	0,32	0,25	0,28	0,33	0,34	0,24	0,30	0,36	0,32
Frijol	0,92	1,14	1,70	1,50	s.i.	s.i.	1,00	1,30	1,00	1,50	1,00	1,53	1,48
Granadilla	1,19	1,19	1,20	1,43	1,44	1,32	0,60	0,60	s.i.	0,50	1,36	1,41	1,42
Haba grano seco	0,75	0,72	0,85	0,87	s.i.	s.i.	s.i.	s.i.	0,35	0,35	0,25	0,56	0,89
Haba grano verde	0,31	0,83	0,79	1,17	0,80	0,71	0,64	0,55	0,48	0,47	0,47	0,44	0,70
Kiwicha	1,79	1,70	s.i.	s.i.	s.i.	s.i.	s.i.	s.i.	s.i.	s.i.	s.i.	s.i.	1,50
Limón	0,79	1,00	1,18	2,11	2,16	2,16	s.i.	s.i.	0,80	0,70	0,69	1,02	1,01
Mandarina	0,37	0,33	0,36	0,49	0,48	0,48	s.i.	s.i.	s.i.	0,30	0,56	0,44	0,44
Manzano	0,80	s.i.	s.i.	s.i.	s.i.	s.i.	s.i.	s.i.	0,80	0,64	1,06	0,95	s.i.
Mango	s.i.	s.i.	s.i.	s.i.	s.i.	s.i.	0,64	0,50	0,50	0,45	0,55	s.i.	s.i.
Maíz amarillo duro	0,51	0,64	s.i.	s.i.	s.i.	s.i.	s.i.	0,60	0,51	0,53	0,60	0,66	0,65
Maíz amiláceo	0,92	0,86	0,84	s.i.	s.i.	s.i.	s.i.	s.i.	s.i.	s.i.	0,70	1,43	1,33
Maíz choclo	0,30	s.i.	s.i.	1,00	0,68	0,60	s.i.	0,50	0,48	0,31	0,29	0,40	s.i.
Maswa	0,38	0,40	0,50	s.i.	s.i.	s.i.	s.i.	s.i.	s.i.	s.i.	s.i.	0,28	0,32
Naranjo	0,30	0,26	0,29	0,31	0,32	0,39	0,47	0,50	0,50	0,40	0,36	0,30	0,29
Oca	0,46	0,46	0,40	0,45	s.i.	s.i.	s.i.	s.i.	s.i.	s.i.	s.i.	0,40	0,40
Olluco	0,52	0,50	0,50	s.i.	s.i.	s.i.	s.i.	s.i.	s.i.	0,60	0,63	0,49	0,46
Papa	0,46	0,46	0,45	s.i.	0,40	0,40	0,47	0,44	0,34	0,31	0,28	0,29	0,32
Papayo	0,42	0,36	0,36	0,44	0,46	0,47	0,46	0,58	0,63	0,50	0,56	0,54	0,54
Palta	0,70	0,70	0,83	0,89	0,85	1,13	1,00	1,03	0,86	0,78	0,59	0,63	0,69
Plátano	0,26	0,23	0,30	0,35	0,34	0,33	0,34	0,40	0,40	0,34	0,34	0,34	0,34
Piña	0,80	0,86	1,00	0,54	0,47	0,45	0,60	0,48	0,44	0,42	0,41	0,50	0,45
Quinoa	1,14	1,22	0,96	s.i.	s.i.	s.i.	s.i.	s.i.	s.i.	s.i.	1,12	1,34	1,31
Soya	s.i.	2,00	1,50	1,50	1,50	s.i.	s.i.	s.i.	1,20	1,20	1,10	1,23	1,22
Tarwi	0,51	0,83	1,19	0,94	s.i.	s.i.	s.i.	s.i.	s.i.	s.i.	s.i.	s.i.	0,71
Tomate	0,98	0,82	0,70	0,70	0,70	0,70	0,70	0,80	0,65	0,57	0,85	0,93	0,91
Té	0,35	0,60	0,60	0,35	0,35	0,35	0,35	0,35	0,35	0,40	0,40	0,40	0,40
Trigo	0,73	0,66	0,80	0,70	s.i.	0,90	s.i.	s.i.	s.i.	s.i.	s.i.	1,00	0,94
Uncucha	0,30	0,30	s.i.	s.i.	s.i.	s.i.	s.i.	s.i.	s.i.	s.i.	s.i.	0,30	0,35
Yuca	0,41	0,40	0,40	0,44	0,44	0,44	0,44	0,41	0,40	0,41	0,40	0,41	0,42
Zanahoria	0,40	0,40	0,36	0,40	0,38	0,37	0,38	0,40	0,41	0,33	0,46	0,50	0,54
Zapallo	s.i.	0,20	0,22	0,30	0,50	0,50	s.i.	s.i.	0,50	0,33	0,32	0,38	0,60
Pollo	5,06	5,34	5,30	5,29	5,50	5,17	5,23	5,23	5,40	5,30	5,21	5,29	5,23
Ovino	4,90	4,80	4,80	4,70	4,70	4,90	4,90	4,90	4,90	4,86	4,88	4,82	4,73
Porcino	4,80	4,50	4,70	4,60	4,70	4,80	4,80	4,70	4,80	4,69	4,75	4,63	4,56
Vacuno	4,60	4,20	4,30	4,40	4,40	4,50	4,50	4,50	4,70	4,50	4,50	4,42	4,32
Alpaca	3,30	2,90	3,10	3,20	3,20	3,40	3,40	3,40	3,40	3,35	3,39	3,25	3,28
Caprino	3,70	3,40	3,40	3,80	3,80	3,80	3,80	3,80	3,80	3,90	3,75	3,73	3,82
Llama	2,90	2,60	2,70	2,70	2,80	2,90	2,80	2,90	2,90	2,76	2,83	2,69	2,78
Cuy	7,30	7,30	7,20	7,30	7,20	7,60	7,60	7,50	7,40	7,20	7,39	7,36	7,59
Leche (l)	1,08	1,09	1,11	1,15	1,09	1,12	1,08	1,12	1,07	1,58	1,04	1,05	1,07
Huevo (kg)	3,40	3,50	3,50	3,70	3,60	3,60	3,70	3,60	3,60	3,57	3,52	3,53	3,55
Queso (kg)	8,48	8,65	8,92	9,15	9,21	9,11	9,15	9,25	8,91	8,83	9,00	8,75	8,92
Lana de oveja (lb)	2,30	1,70	1,40	2,10	2,00	1,80	1,90	2,00	2,00	1,97	2,12	2,10	1,96
Fibra de alpaca (lb)	4,60	4,00	3,20	3,90	3,70	3,60	3,70	3,70	3,60	3,80	3,84	4,09	3,46
Fibra de llama (lb)	2,30	2,20	2,10	2,10	2,10	1,60	2,30	1,90	1,80	2,00	2,00	2,27	1,67

1/ : Precio en pie por unidad.

s/i: Sin información por ausencia estacional del producto.

CUADRO 10

REGIÓN CUSCO: INDICADORES DEL SECTOR PESCA

ESPECIE	2004								Total 2004	2005					Var. % May. 05/04	Enero-Mayo		Variación % Ene-May 05/04	Precio(S/)
	May.	Jun.	Jul.	Ago.	Set.	Oct.	Nov.	Dic.		Ene.	Feb.	Mar.	Abr.	May.		2004	2005		
EXTRACCIÓN	12 761	3 715	5 605	0	0	7 284	10 920	23 000	98 727	10 338	17 985	25 086	22 147	29 759	133,2	48 203	105 315	118,5	-
Trucha de Cusco	10 061	1 360	0	0	0	7 284	9 957	9 000	57 145	4 245	6 768	9 384	8 340	12 962	28,8	29 544	41 699	41,1	-
Pejerrey de Cusco	2 700	2 355	5 605	0	0	0	963	14 000	41 582	6 093	11 217	15 702	13 807	16 797	522,1	18 659	63 616	240,9	-
COMERCIALIZACIÓN	55 543	49 761	47 892	40 812	41 068	56 493	64 430	32 603	636 538	67 644	73 952	83 268	81 462	77 674	39,8	303 479	384 000	26,5	-
Continental	43 373	37 599	34 658	28 798	28 776	42 215	49 611	24 808	493 923	53 305	60 978	67 043	67 460	64 824	49,5	247 458	313 610	26,7	-
Pejerrey Puno	22 983	27 997	25 986	24 128	24 007	27 853	29 768	14 884	323 824	31 732	35 648	38 247	38 956	32 986	43,5	149 201	177 569	19,0	5,00
Pejerrey Cusco	1 546	1 385	3 297	0	0	0	570	285	16 662	3 584	6 598	7 851	7 534	9 867	538,2	11 125	35 434	218,5	5,00
Trucha Puno	10 875	5 768	4 758	4 124	4 012	8 958	10 953	5 477	100 874	12 748	11 986	12 458	13 295	10 090	-7,2	56 824	60 577	6,6	8,50
Trucha Cusco	5 931	800	0	0	0	4 285	5 897	2 949	31 295	2 438	3 968	4 692	4 901	7 642	28,8	17 364	23 641	36,1	8,50
Trucha Arequipa	1 273	962	345	0	120	538	1 564	782	13 070	2 104	1 962	2 957	1 958	3 456	171,5	8 759	12 437	42,0	8,50
Trucha Tacna	0	0	0	0	0	0	0	0	0	0	0	0	0	0	-	0	0	-	-
Suche	31	30	38	52	45	24	89	46	469	42	54	65	21	20	-35,5	145	202	39,3	21,00
Mauri	265	216	189	182	257	169	289	145	2 634	174	120	105	124	104	-60,8	1 187	627	-47,2	5,00
Carachi	432	393	45	254	273	312	398	199	4 579	402	564	582	623	617	42,8	2 705	2 788	3,1	2,00
Ispi fresco	37	48	58	62	76	83	41	41	516	81	78	86	48	42	13,5	148	335	126,4	2,00
Marino	4 910	4 878	4 307	3 761	4 029	5 058	4 862	2 509	45 502	4 591	3 795	6 151	4 429	4 209	-14,3	16 098	23 175	44,0	-
Perico	259	0	0	0	0	0	0	193	1 668	0	197	421	529	0	-100,0	1 475	1 147	-22,2	-
Diamante	637	591	524	512	504	617	684	342	6 381	623	518	589	586	538	-15,5	2 607	2 854	9,5	11,00
Jurel	243	215	312	298	312	356	349	91	2 966	324	299	368	385	304	25,1	1 033	1 680	62,6	4,50
Cojinoba	649	749	783	805	799	709	738	369	7 431	712	702	793	587	598	-7,9	2 479	3 392	36,8	20,00
Corvina	698	724	635	621	645	687	721	361	5 937	703	697	754	389	683	-2,1	1 543	3 226	109,1	26,00
Lenguado	369	412	375	362	214	279	489	245	3 392	476	456	597	296	359	-2,7	1 016	2 184	115,0	25,00
Lisa	692	611	712	694	579	687	612	306	6 298	603	504	609	482	502	-27,5	2 097	2 700	28,8	6,00
Pejerrey Marino	0	0	0	0	468	1 231	0	0	1 699	0	0	252	0	0	-	0	252	-	-
Gabinza	0	0	0	0	0	0	0	0	0	0	0	0	0	0	-	0	0	-	-
Pez volador	0	0	0	0	0	0	0	0	229	0	0	273	0	0	-	229	273	19,2	-
Lorna	583	197	0	0	0	0	0	359	1 841	0	0	256	286	457	-21,6	1 285	999	-22,3	8,00
Tollo	312	356	425	469	508	492	486	243	4 182	431	422	487	254	296	-5,1	1 203	1 890	57,1	10,00
Cabrilla	0	298	0	0	0	0	0	0	674	0	0	257	214	0	-	376	471	25,3	-
Chita	0	187	0	0	0	0	0	0	315	0	0	0	0	0	-	128	0	-100,0	-
Bonito	468	538	541	0	0	0	386	0	2 092	362	0	495	421	472	0,9	627	1 750	179,1	10,00
Congrífo	0	0	0	0	0	0	0	0	0	0	0	0	0	0	-	0	0	-	-
Dorado	0	0	0	0	0	0	0	0	0	0	0	0	0	0	-	0	0	-	-
Azulejo	0	0	0	0	0	0	397	0	397	357	0	0	0	0	-	0	357	-	-
Berecha	0	0	0	0	0	0	0	0	0	0	0	0	0	0	-	0	0	-	-
Crustáceos	7 260	7 284	8 927	8 253	8 263	9 220	9 957	5 286	97 113	9 748	9 179	10 074	9 573	8 641	19,0	39 923	47 215	18,3	-
Cangrejo	589	498	713	549	537	582	613	613	7 349	602	597	679	713	598	1,5	3 244	3 189	-1,7	8,00
Choro	5 102	5 109	6 598	6 342	6 302	6 531	6 995	3 498	71 078	6 897	6 695	7 102	6 802	6 056	18,7	29 703	33 552	13,0	2,00
Camarón	80	304	154	259	235	496	598	299	2 425	562	150	0	0	0	-100,0	80	712	790,0	-
Pulpo	358	397	396	319	306	352	394	197	3 934	372	369	562	457	412	15,1	1 573	2 172	38,1	11,00
Mixtura	264	296	314	286	379	396	412	206	3 733	401	432	583	520	427	61,7	1 444	2 363	63,6	12,00
Pota	598	486	567	498	504	739	781	391	6 718	793	789	864	795	789	31,9	2 752	4 030	46,4	2,50
Langostino	269	194	185	0	0	124	164	82	1 876	121	147	284	286	359	33,5	1 127	1 197	6,2	30,00

Fuente: Dirección Regional de Producción - Cusco

CUADRO 11

REGIÓN CUSCO: PRODUCCIÓN Y COMERCIALIZACIÓN DE MINERALES

MINERÍA METÁLICA	2004								Total	2005					Total	VARIACIÓN % 05/04	
	May.	Jun.	Jul.	Ago.	Set.	Oct.	Nov.	Dic.	2004	Ene.	Feb.	Mar.	Abr.	May	2005	May.05/04.	Ene.-May.
Mineral Extraído (t)	529 969	421 212	431 397	535 539	897 714	1 088 612	948 423	880 122	3 953 048	882 153	725 854	480 375	149 410	298 377	2 536 169	-43,7	-35,8
Mineral Tratado (t)	550 678	534 621	547 779	534 408	539 272	542 286	508 664	512 922	2 690 249	531 200	511 395	517 243	469 086	429 700	2 458 624	-22,0	-8,6
Concentrados de Cobre (t)	23 784	18 772	15 236	14 988	20 841	24 862	19 861	21 661	122 981	22 431	20 217	20 611	20 376	16 739	100 373	-29,6	-18,4
Contenido fino:																	
. Cobre fino (t)	7 223	5 988	4 703	4 072	6 338	7 874	7 035	7 965	38 146	7 799	6 651	6 956	6 938	6 009	34 354	-16,8	-9,9
. Oro (gr)	99 653	65 982	54 544	56 056	88 573	102 514	68 223	106 789	368 950	81 357	62 085	11 156	7 315	601	162 515	-99,4	-56,0
. Plata (kg)	2 281	1 779	1 638	1 338	1 723	2 016	1 872	2 534	13 984	2 319	1 652	226	207	156	4 559	-93,2	-67,4
VENTAS MERCADO INTERNO																	
Concentrados (t)	0	0	0	0	0	0	0	0	0	0	0	0	0	0	0	--	--
Contenido fino:																	
. Cobre fino (t)	0	0	0	0	0	0	0	0	0	0	0	0	0	0	0	--	--
. Oro (g)	0	0	0	0	0	0	0	0	0	0	0	0	0	0	0	--	--
. Plata (kg)	0	0	0	0	0	0	0	0	0	0	0	0	0	0	0	--	--
. Valor FOB (Miles de US\$)	0	0	0	0	0	0	0	0	0	0	0	0	0	0	0	--	--
EXPORTACIONES																	
Concentrados (t)	18 684	31 472	0	20 781	0	19 943	9 844	54 541	115 331	19 766	0	49 894	20 122	20 714	110 496	10,9	-4,2
Contenido fino:																	
. Cobre fino (t)	5 586	9 571	0	6 413	0	6 119	3 058	17 762	35 871	7 145	0	17 044	6 838	7 147	38 175	27,9	6,4
. Oro (gr)	55 640	89 977	0	79 404	0	98 180	38 166	205 500	303 434	84 105	0	18 831	214	4 594	107 744	-91,7	-61,1
. Plata (kg)	2 103	3 016	0	2 234	0	1 879	915	5 519	11 585	2 255	0	445	10 382	20	13 102	-99,1	-74,7
. Valor FOB (Miles de US\$)	12 441	20 234	0	14 346	0	15 482	7 004	44 730	80 032	17 248	0	42 825	17 945	17 793	95 810	43,0	19,7
STOCK FINAL (t)	24 581	11 881	27 117	21 929	42 769	47 628	57 837	24 957	153 378	27 622	47 721	18 438	18 646	14 734	127 161	-40,1	-17,1

Fuente: B.H.P. Billiton Tintaya S.A.

Cuadro N° 11-A

REGIÓN CUSCO: PRODUCCIÓN Y COMERCIALIZACIÓN DE ÓXIDOS DE COBRE

	2004								Total	2005					Total	VARIACIÓN % 05/04	
	May.	Jun.	Jul.	Ago.	Set.	Oct.	Nov.	Dic.	2004	Ene.	Feb.	Mar.	Abr.	May	2005	May	Ene.-May.
MINERAL TRATADO (t)	762 042	517 632	407 192	667 614	213 918	25 092	312 901	553 878	1 842 658	109 367	7 988	2 009	25 915	39 102	184 380	-94,9	-90,0
PRODUCCIÓN:																	
Cátodos de cobre (t)	3 032	2 871	3 048	3 269	2 918	3 151	2 920	3 028	15 122	3 232	2 945	3 390	3 132	2 121	14 820	-30,0	-2,0
VENTAS MERCADO INTERNO																	
Cátodos de cobre (t)	1 368	1 004	1 548	1 144	965	965	965	1 167	5 018	1 306	1 537	1 815	1 407	1 404	7 468	2,6	48,8
Valor (Miles de US\$)	3 816	2 711	4 341	3 271	2 814	2 910	3 033	3 700	14 022	4 212	5 084	6 232	4 852	4 653	25 033	21,9	78,5
EXPORTACIONES (t)																	
U.S.A.	4 315	0	2 517	0	4 237	2 508	0	2 503	10 593	2 511	1 503	501	2 800	2 008	9 324	-53,5	-12,0
China	2 509	0	2 517	0	3 734	2 508	0	2 503	4 520	2 511	1 004	0	2 301	1 507	7 323	-40,0	62,0
Corea	0	0	0	0	0	0	0	0	753	0	0	501	499	502	1 502	--	99,5
Otros países	0	0	0	0	0	0	0	0	3 014	0	0	0	0	0	0	--	-100,0
Valor FOB (Miles de US\$)	1 805	0	0	0	503	0	0	0	2 306	0	499	0	0	0	499	-100,0	-78,3
Valor FOB (Miles de US\$)	11 988	0	7 011	0	12 054	7 456	0	7 697	26 828	8 096	5 007	1 751	9 490	6 420	30 765	-46,4	14,7
STOCK FINAL (t)	785	2 681	1 690	3 815	1 531	1 210	3 165	2 523	12 383	1 938	1 843	2 918	1 843	552	9 094	-29,7	-26,6

Fuente: B.H.P. Billiton Tintaya S.A.

CUADRO 12

REGIÓN CUSCO: ÍNDICE DE VOLUMEN FÍSICO DE PRODUCCIÓN MANUFACTURERA

(Índice: 2000 =100,0)

CIU RAMAS DE ACTIVIDAD									Total	2005					Variación %	
	May	Jun	Jul	Ago	Set	Oct	Nov	Dic.	2004	Ene.	Feb.	Mar.	Abr.	May	May.05/04	Ene.-May.05
Total Empresas Industriales	67,3	87,3	82,7	72,6	78,7	84,3	95,1	96,3	664,3	72,5	69,5	73,7	82,7	99,4	47,7	18,0
1520 Elaboración de Productos Lacteos	94,1	84,9	96,5	111,5	115,8	118,4	109,3	109,4	839,8	87,1	110,8	95,9	124,3	98,8	5,0	16,0
1531 Elaboración de Productos de Molinería.	54,9	137,8	136,3	97,1	58,4	140,3	288,7	81,2	994,8	10,2	8,8	37,6	79,6	302,7	451,2	261,9
1541 Elaboración de Productos de Panadería	67,0	66,4	69,1	68,9	70,6	72,5	68,0	93,9	576,4	53,6	151,6	91,6	89,5	94,0	40,3	57,1
1543 Elaboración de Cacao y Choc. Prod. de Confit.	80,4	69,5	77,8	62,0	112,7	202,0	209,7	185,0	999,1	40,6	52,7	31,0	59,2	59,8	-25,7	-24,6
1544 Elaboración de Macarrones,Fideos,Alcuzcuz,etc.	110,3	288,0	357,6	602,7	641,8	453,3	248,0	1217,4	3919,0	24,7	273,3	310,2	45,1	45,1	-59,1	-79,6
1549 Elab. de Otros de Prod. Alimenticios.	93,3	62,1	78,6	26,2	38,0	54,9	78,9	100,1	532,1	149,1	101,5	128,1	125,1	125,3	34,2	18,1
1553 Elaboración de Beb. Malteadas y de Malta.	91,1	140,7	118,6	109,5	136,0	112,5	111,4	141,4	961,2	101,6	108,6	93,1	114,6	112,8	23,8	7,4
1554 Elab. Beb. no Alcoh. Prod. Aguas Minerales.	41,2	48,7	49,1	47,5	46,9	54,7	50,4	48,1	386,7	42,0	37,1	35,9	34,6	33,0	-19,8	-23,7
1810 Fab, Prendas de Vestir, Adobo y Teñido de Piel	125,3	82,5	94,3	90,4	51,5	48,5	101,5	113,0	707,1	24,7	61,7	42,3	32,7	42,2	-66,3	-53,5
2010 Aserrado y Acepilladura de Madera.	16,4	21,7	43,0	74,4	73,7	90,0	57,1	67,0	443,3	35,9	25,3	19,0	166,3	166,3	916,7	764,0
2212 Edición de Periódicos y Revistas	104,2	91,2	99,4	98,8	110,8	102,7	98,0	100,5	805,6	104,8	99,5	107,6	103,0	102,5	35,2	-10,2
2221 Actividades de Impresión	67,2	95,4	148,1	102,9	150,7	222,5	99,9	277,0	1163,8	186,0	91,8	468,6	106,0	190,2	182,0	114,9
2412 Fábrica de Nitratos.	82,8	98,1	91,6	82,7	87,7	95,1	96,0	100,5	734,5	100,5	81,9	98,6	97,9	100,9	22,0	4,3
2691 Fabricación de Productos de Cerámica no Refractaria	41,8	40,9	46,2	40,8	40,4	50,8	47,2	38,4	346,5	74,8	62,1	47,6	51,9	62,5	49,6	44,3
2695 Artículos de Hormigon, Cemento y Yeso	7,7	19,3	9,8	8,0	11,6	8,6	11,8	21,6	98,4	26,9	13,4	9,8	16,0	15,9	107,3	4,3
3610 Fabricación de Muebles	41,1	38,5	37,8	48,0	39,9	47,6	60,6	70,6	384,1	29,0	43,9	41,6	41,6	50,6	23,3	11,6

*: Cifras preliminares sujetas a reajuste

Elaboración: Sección Estudios Económicos.

FUENTE: Muestra de las principales empresas industriales

CUADRO 13

CIUDAD CUSCO: LICENCIAS DE CONSTRUCCIÓN

	May	Jun	Jul	2004					Total Año	2005					Variación % May 05/04	Acumulado 2004
				Ago	Sep	Oct	Nov	Dic		Ene	Feb	Mar	Abr	May		
TOTAL																
NRO. LICENCIAS	26,0	22,0	25,0	38,0	49,0	13,0	40,0	33,0	406,0	26,0	22,0	19,0	28,0	10,0	-61,5	186,0
VALOR DE LA CONSTRUCCIÓN	2 338 548,2	11 255 250,2	3 137 593,1	2 925 396,7	3 468 952,0	1 686 657,9	2 083 455,2	10 574 339,1	48 906 927,9	2 618 600,5	2 125 708,4	1 260 089,7	2 445 899,5	1 153 211,0	-50,7	13 775 283,8
ÁREA DE CONSTRUCCIÓN (m2)	5 859,0	6 372,1	7 049,8	6 976,3	8 850,6	3 684,7	4 592,8	13 834,0	85 159,8	1 324 955,4	3 888,5	2 051,6	5 372,6	3 194,1	-45,5	33 799,7
CONSTRUCCIONES NUEVAS																
NRO. LICENCIAS	17,0	14,0	11,0	16,0	32,0	1,0	16,0	16,0	170,0	10,0	8,0	9,0	13,0	2,0	-88,2	64,0
VALOR DE LA CONSTRUCCIÓN	1 752 696,0	887 864,2	1 381 000,1	2 104 435,4	2 779 771,6	65 641,4	1 662 188,5	9 450 718,1	27 068 400,7	1 970 255,2	1 011 878,5	664 355,9	1 989 298,1	202 496,4	-88,4	8 736 781,5
ÁREA DE CONSTRUCCIÓN (m2)	4 352,5	1 478,7	2 066,8	4 427,6	6 875,3	0,0	3 540,1	11 098,0	49 733,3	1 323 762,1	2 507,7	955,2	4 600,3	600,9	-86,2	20 246,7
REGULARIZACIONES																
NRO. LICENCIAS	9,0	5,0	14,0	13,0	12,0	11,0	12,0	11,0	135,0	9,0	10,0	5,0	6,0	4,0	-55,6	57,0
VALOR DE LA CONSTRUCCIÓN	585 852,2	225 631,0	1 756 593,0	505 098,4	546 706,7	398 359,0	250 846,6	917 014,6	8 314 664,9	572 897,5	606 253,5	424 244,6	322 236,3	208 117,7	-64,5	3 714 415,7
ÁREA DE CONSTRUCCIÓN (m2)	1 506,5	498,2	4 983,0	2 053,6	1 658,2	102,6	497,5	2 597,7	23 371,0	1 193,3	1 380,8	1 096,4	594,0	581,4	-61,4	10 980,1
REST.REMOD.Y ADECUAC.																
NRO. LICENCIAS	0,0	41,0	0,0	9,0	5,0	25,0	12,0	6,0	171,0	7,0	4,0	5,0	9,0	4,0	-	73,0
VALOR DE LA CONSTRUCCIÓN	0,0	12 368 745,4	0,0	315 863,0	142 473,7	2 150 658,3	170 420,1	206 606,3	17 302 902,6	75 447,8	507 576,4	171 489,2	134 365,2	742 596,8	-	1 948 135,8
ÁREA DE CONSTRUCCIÓN (m2)	0,0	8 349,0	0,0	495,0	317,1	3 787,3	555,2	138,3	17 259,6	0,0	0,0	0,0	178,3	2 011,9	-	3 617,8

* : Cifras preliminares sujetas a reajuste.

FUENTE: Concejo Provincial de Cusco y Distritales de Wanchaq, Santiago, San Sebastián y San Jerónimo.

FUENTE: Concejos Municipales de Urubamba, Machupicchu, Pisac, Ollantaytambo y Calca

Ido Anual	Var %
2005	Ene-May 05/04
105,0	-44
9 603 509,0	-30
1 339 462,2	3 863
42,0	-34,4
5 838 284,1	-33,2
1 332 426,1	6481,0
34,0	-40,4
2 133 749,5	-42,6
4 845,8	-55,9
29,0	-60,3
1 631 475,4	-16,3
2 190,2	-39,5

CUADRO 14

REGIÓN CUSCO: CRÉDITOS DESEMBOLSADOS POR EL BANCO DE MATERIALES

(En Nuevos Soles)

PROGRAMA									TOTAL 2004	2005					Var % May 05/04	Acumulados		Var % Ene-May 05/04
	May	Jun	Jul	Ago	Set	Oct	Nov	Dic		Ene	Feb	Mar	Abr	May		Ene-May 04	Ene-May 05	
TOTAL	171 400	419 320	334 840	657 040	378 600	157 550	380 700	380 700	3 540 350	159 039	76 251	s.i.	97 034	720 887	320,6	831 600	1 053 210	26,6
NRO. CRÉDITOS	16	36	28	62	32	15	35	35	316	13	8	s.i.	9	12	-25,0	73	42	-42,5
AUTOCONSTRUCCIÓN / VIVIENDA. PROGRESIVA	171 400	195 580	235 290	424 820	378 600	157 550	449 400	370 700	3 043 540	145 881	23 371	s.i.	84 626	93 458	-45,5	831 600	347 336	-58,2
NRO. CRÉDITOS	16	18	19	38	32	15	42	34	271	12	4	s.i.	8	10	-37,5	73	34	-53,4
MEJORAMIENTO /1		113 520	55 110	156 340					324 970	--	--	--	--	--	--	0	--	--
NRO. CRÉDITOS		10	5	18					33	--	--	--	--	--	--	0	--	--
TECHO LIVIANO /1		110 220	44 440	75 880					230 540	--	--	--	--	--	--	0	--	--
NRO. CRÉDITOS		8	4	6					18	--	--	--	--	--	--	0	--	--
POR PUNTUALIDAD					13 200	13 200	35 700	10 000	72 100	13 158	11 658	s.i.	12 408	617 411	--	0	654 635	--
NRO. CRÉDITOS					1	1	4	1	7	1	1	s.i.	1	1	--	0	4	--
VNDA. NUEVA /2											41 222	s.i.	0	10 018	--		51 239	--
NRO. CRÉDITOS											3	s.i.	0	1	--		4	--

Fuente: Banco de Materiales Unidad Operativa Cusco.

/1 Programas anulados para el año 2005

/2 Nuevo programa de crédito para el año 2005

Nota: Por reconversión el Banco de Materiales ha diferido los créditos aprobados en marzo al mes de abril.

CUADRO 15

REGIÓN CUSCO: INDICADORES DEL SECTOR TURISMO

	2004								Total 2004	2005					Var % May 05/04	Enero-mayo		Var % Ene-May 05/04
	May	Jun	Jul	Ago	Sep	Oct	Nov	Dic		Ene	Feb	Mar	Abr	May		2004	2005	
Arribo a Estab. de hospedajes 1/	71 616	80 232	89 565	98 918	78 822	92 428	77 817	63 890	883 163	65 680	60 263	82 287	74 693	92 967	29,81	301 491	375 890	24,68
Nacionales	23 631	23 490	26 694	28 087	25 819	31 234	28 333	24 232	299 419	22 734	21 417	24 890	23 438	27 309	15,56	111 530	119 788	7,40
Extranjeros	47 985	56 742	62 871	70 831	53 003	61 194	49 484	39 658	583 744	42 946	38 846	57 397	51 255	65 658	36,83	189 961	256 102	34,82
Pernotaciones en Estab. de hospedajes 1/	132 469	140 323	169 827	179 224	138 196	163 421	138 158	113 192	1 564 593	116 179	103 830	145 240	133 458	172 153	29,96	522 252	670 860	28,46
Nacionales	37 382	37 764	43 858	46 621	40 741	49 711	43 495	39 051	474 171	35 206	32 449	39 006	36 380	43 261	15,73	172 930	186 302	7,73
Extranjeros	95 087	102 559	125 969	132 603	97 455	113 710	94 663	74 141	1 090 422	80 973	71 381	106 234	97 078	128 892	35,55	349 322	484 558	38,71
Visitantes a Machupicchu y otros lugares 2/	64 336	65 527	94 789	112 008	78 913	115 418	97 136	75 285	915 657	65 025	56 298	66 813	57 730	78 787	22,46	276 581	324 653	17,38
Nacionales	16 121	17 940	25 014	31 425	23 491	53 927	46 060	36 992	304 108	20 398	14 858	17 245	15 284	20 092	24,63	69 259	87 877	26,88
Extranjeros	48 215	47 587	69 775	80 583	55 422	61 491	51 076	38 293	611 549	44 627	41 440	49 568	42 446	58 695	21,74	207 322	236 776	14,21
Visitantes a Koricancha 3/	19 814	22 608	32 238	33 887	26 451	38 799	30 741	19 574	301 654	22 663	21 243	24 899	21 323	26 016	31,30	97 356	116 144	19,30
Visitantes al Parque Nacional de Manu 4/	441	451	708	757	545	303	151	96	4 042	s.i.	34	126	159	604	36,96	1 031	1 043	1,16
Nacionales	176	203	320	332	229	181	82	38	1 863	s.i.	22	63	75	274	55,68	478	498	4,18
Extranjeros	265	248	388	425	316	122	69	58	2 179	s.i.	12	63	84	330	24,53	553	545	-1,45
Venta de Boletos Turísticos (N° boletos) 5/	28 530	29 339	48 693	42 396	34 017	46 453	40 503	25 466	393 472	30 844	9 849	31 259	29 049	30 571	7,15	126 605	131 572	3,92
Nacionales	1 975	1 918	5 399	4 391	2 023	9 438	7 674	2 559	41 546	1 541	491	2 185	1 065	2 608	32,05	8 144	7 890	-3,12
Extranjeros	26 555	27 421	43 294	38 005	31 994	37 015	32 829	22 907	351 926	29 303	9 358	29 074	27 984	27 963	5,30	118 461	123 682	4,41
Venta de Boletos Turísticos (Soles) 5/	871 367	882 112	1 398 572	1 284 637	1 025 388	1 294 794	1 113 231	734 899	11 703 433	903 042	568 715	1 855 860	1 742 775	1 823 540	109,27	3 969 802	6 893 932	73,66
Nacionales	51 433	60 200	140 192	114 923	51 940	186 533	150 710	58 048	1 017 607	51 713	30 345	144 025	71 330	132 125	156,89	255 063	429 538	68,40
Extranjeros	819 935	821 912	1 258 380	1 169 714	973 448	1 108 261	962 521	676 851	10 685 826	851 330	538 370	1 711 835	1 671 445	1 691 415	106,29	3 714 739	6 464 395	74,02
Venta por entradas a Machupicchu (Soles) 2/	1 763 010	1 659 726	2 622 949	3 244 636	2 155 604	2 334 716	1 942 349	1 755 050	23 660 344	1 828 694	1 694 395	2 038 854	2 492 959	2 307 012	30,86	7 945 316	10 361 914	30,42
Total ventas (Soles)	2 634 377	2 541 838	4 021 521	4 529 273	3 180 992	3 629 509	3 055 580	2 489 948	35 363 777	2 731 736	2 263 110	3 894 714	4 235 734	4 130 552	56,79	11 915 118	17 255 846	44,82

1/: Dirección Regional de Comercio Exterior y Turismo

2/: Instituto Nacional de Cultura (INC)

3/: Convento de Santo Domingo

4/: Instituto Nacional de Recursos Naturales (INRENA)

5/: Oficina Ejecutiva del Comité (OFEC)

CUADRO 16

REGIÓN CUSCO: ARRIBOS A ESTABLECIMIENTOS DE HOSPEDAJE POR PAÍSES DE PROCEDENCIA

PAIS	2 004								TOTAL 2004	2 005					Var % May 05/04	Acum. Anual		Var % Ene-May 05/04
	May	Jun	Jul	Ago	Sep	Oct	Nov	Dic		Ene	Feb	Mar	Abr	May		2004	2005	
TOTAL	71 616	80 232	89 565	98 918	78 822	92 428	77 817	63 890	883 163	65 680	60 263	82 287	74 693	92 967	29,8	301 491	375 890	24,7
Total Nac.	23 631	23 490	26 694	28 087	25 819	31 234	28 333	24 232	299 419	22 734	21 417	24890	23 438	27 309	15,6	111530	119788	7,4
Total Ext.	47 985	56 742	62 871	70 831	53 003	61 194	49 484	39 658	583 744	42 946	38 846	57397	51 255	65 658	36,8	189961	256102	34,8
NORTE AMÉRICA	15 492	24 730	19 873	17 382	13 210	16 859	14 200	14 215	162 309	14 658	12 501	19 943	16 722	21 421	38	41 840	85 245	103,7
EE.UU.	13 823	23 347	17 954	15 732	12 167	14 641	12 609	12 609	146 384	12 745	10 723	17302	14 553	18 628	35	37325	73951	98,1
Canadá	1 669	1 383	1 919	1 650	1 043	2 218	1 591	1 606	15 925	1 913	1 778	2641	2 169	2 793	67	4515	11294	150,1
CENTRO AMÉRICA	1 258	1 174	1 747	974	1 169	1 055	1 286	1 718	12 259	1 392	710	1 547	1 044	1 054	-16	3136	5 747	83,3
México	1 069	766	1 346	774	763	834	997	1 420	9 605	1 009	652	1323	738	863	-19	2705	4585	69,5
Otros países	189	408	401	200	406	221	289	298	2 654	383	58	224	306	191	1	431	1162	169,6
SUD AMÉRICA	4 201	3 961	7 095	5 836	5 097	4 741	3 399	4 630	46 116	7 770	5 737	6 370	5 467	5 890	40	11 357	31 234	175,0
Argentina	1 243	1 110	1 811	1 232	1 757	1 462	914	763	12 780	2 977	1 517	2577	1 953	2 048	65	3731	11072	196,8
Bolivia	73	77	173	107	122	190	146	351	1 556	137	136	167	166	171	134	390	777	99,2
Brasil	829	1 209	2 137	984	1 603	1 252	1 140	1 271	11 835	2 134	1 643	1463	1 549	1 957	136	2239	8746	290,6
Chile	541	544	1 258	523	482	431	282	561	5 293	995	1 672	485	559	389	-28	1212	4100	238,3
Colombia	372	336	571	366	424	395	446	780	4 464	828	237	587	462	452	22	1146	2566	123,9
Ecuador	214	110	186	1 859	151	282	97	136	3 346	58	240	125	220	233	9	525	876	66,9
Paraguay	181	23	125	17	72	53	18	31	611	57	4	30	144	33	-82	272	268	-1,5
Uruguay	174	82	125	177	74	123	62	94	1 263	74	85	181	85	179	3	526	604	14,8
Venezuela	272	306	318	244	267	249	135	372	2 553	242	39	504	131	200	-26	662	1116	68,6
Otros países	302	164	391	327	145	304	159	271	2 415	268	164	251	198	228	-25	654	1109	69,6
EUROPA	19 557	20 780	27 861	39 160	25 039	31 102	25 256	13 250	236 503	12 955	15 154	24 061	22 800	31 790	63	54 055	106 760	97,5
Austria	0	0	0	0	0	0	0	0	0	0	976	1634	2 189	2 376	--	0	7175	--
Alemania	2 204	2 422	2 863	4 666	3 444	5 062	3 731	1 964	32 420	1 923	2 453	4511	2 293	3 312	50	8268	14492	75,3
España	1 036	1 663	3 164	5 980	2 385	2 808	2 591	1 868	23 608	1 572	1 313	3081	1 508	2 105	103	3149	9579	204,2
Francia	5 113	4 371	5 629	7 631	4 465	6 214	5 368	1 537	47 309	1 898	2 810	4447	4 768	8 855	73	12094	22778	88,3
Italia	1 118	1 163	1 788	5 802	1 569	1 567	1 824	906	17 809	1 092	973	1126	1 359	1 584	42	3190	6134	92,3
Inglaterra	5 611	6 240	6 176	8 147	6 490	6 852	4 570	2 988	55 600	2 751	3 215	3859	5 329	6 674	19	14137	21828	54,4
Otros países	4 475	4 921	8 241	6 934	6 686	8 599	7 172	3 987	59 757	3 719	3 414	5403	5 354	6 884	54	13217	24774	87,4
ASIA	3 140	2 912	2 626	4 229	5 093	3 635	2 935	3 166	34 862	3 347	4 058	4 937	4 156	3 880	24	10 266	20 378	98,5
Japón	2 376	2 038	1 647	3 156	4 380	2 935	2 390	2 132	25 973	2 170	2 847	3853	2 983	3 243	36	7295	15096	106,9
Korea	548	685	717	831	448	471	263	449	5 551	859	674	688	779	282	-49	1687	3282	94,5
Otros países	216	189	262	242	265	229	282	585	3 338	318	537	396	394	355	64	1284	2000	55,8
OTROS	4 337	3 185	3 669	3 250	2 395	3 802	2 408	2 679	28 950	2 824	686	539	1 066	1 623	-63	7 562	6 738	-10,9

Fuente: Dirección Regional de Comercio Exterior y Turismo-Cusco

CUADRO 17

REGIÓN CUSCO: PERNOCTACIONES EN ESTABLECIMIENTOS DE HOSPEDAJE POR PAÍSES DE PROCEDENCIA

PAÍS	2 004								TOTAL AÑO	2 005					Var % May 05/04	Acum. Anual		Var % Ene-May 05/04
	May	Jun	Jul	Ago	Set	Oct	Nov	Dic		Ene	Feb	Mar	Abr	May		2004	2005	
TOTAL	132 469	140 323	169 827	179 224	138 196	163 421	138 158	113 192	1 313 243	116 179	103 830	145 240	133 458	172153	30,0	522 252	670 860	28,5
Total Nac.	37 382	37 764	43 858	46 621	40 741	49 711	43 495	39 051	391 625	35 206	32 449	39 006	36 380	43261	15,7	172 930	186 302	7,7
Total Ext.	95 087	102 559	125 969	132 603	97 455	113 710	94 663	74 141	921 618	80 973	71 381	106 234	97 078	128892	35,6	349 322	484 558	38,7
NORTE AMERICA	30 569	38 178	38 945	32 386	23 145	31 342	26 021	24 292	218 588	26 723	22 227	36 445	31 056	40194	31,5	54 592	156 645	186,9
EE.UU.	27 027	35 537	35 246	28 981	21 331	27 484	22 886	21 220	196 888	22 900	18 776	31 233	26 956	35094	29,8	48 309	134 959	179,4
Canadá	3 542	2 641	3 699	3 405	1 814	3 858	3 135	3 072	21 700	3 823	3 451	5 212	4 100	5100	44,0	6 283	21 686	245,2
CENTRO AMERICA	2 074	2 011	3 702	1 953	2 095	1 785	2 459	3 603	16 038	2 915	1 478	3 271	2 072	2507	20,9	4 492	12 243	172,6
México	1 667	1 426	3 077	1 639	1 364	1 455	1 925	2 974	13 046	2 105	1 356	2 882	1 529	1968	18,1	4 085	9 840	140,9
Otros países	407	585	625	314	731	330	534	629	2 992	810	122	389	543	539	32,4	407	2 403	--
SUD AMERICA	8 454	7 980	14 820	10 814	9 966	9 519	6 878	9 407	70 091	14 486	11 371	11 340	9 405	12027	42,3	16 992	58 629	245,0
Argentina	2 503	2 175	3 799	2 201	3 014	2 782	1 856	1 554	19 941	5 272	2 873	3 974	3 048	3825	52,8	5 970	18 992	218,1
Bolivia	242	198	433	260	361	364	394	597	2 299	264	363	348	387	566	133,9	683	1 928	182,3
Brasil	1 819	2 250	4 350	1 933	2 996	2 655	2 071	2 500	16 185	3 908	2 991	2 479	2 693	3944	116,8	2 001	16 015	700,3
Chile	1 056	1 383	2 818	1 145	1 085	977	555	1 082	9 127	1 836	3 233	924	922	904	-14,4	1 719	7 819	354,9
Colombia	744	749	1 225	694	1 106	810	942	1 678	6 511	1 767	586	1 151	788	1014	36,3	1 927	5 306	175,4
Ecuador	368	260	348	3 234	346	515	286	414	5 347	168	725	297	421	512	39,1	164	2 123	229,7
Paraguay	225	52	328	20	102	109	40	82	1 013	129	10	91	304	56	-75,1	402	590	46,8
Uruguay	441	169	307	312	209	233	142	171	2 277	200	178	405	183	387	-12,2	1 047	1 353	29,2
Venezuela	397	483	552	423	453	534	228	915	3 775	539	71	1 203	291	380	-4,3	1 330	2 484	86,8
Otros países	659	261	660	592	294	540	364	414	3 616	403	341	468	368	439	-33,4	1 269	2 019	59,1
EUROPA	40 280	41 546	55 812	73 512	46 791	57 368	49 621	26 935	339 752	25 883	28 928	46 334	45 057	63954	58,8	64 723	210 156	224,7
Austria	0	0	0	0	0	0	0	0	0	0	1 856	3 396	4 361	4777	--	0	14 390	--
Alemania	4 194	4 379	5 207	8 338	6 112	8 674	6 938	3 955	37 558	3 741	4 183	7 732	4 711	6633	58,2	4 848	27 000	456,9
España	2 052	3 389	6 508	11 311	4 588	4 673	4 351	3 420	34 798	2 968	2 559	5 493	2 883	3756	83,0	4 329	17 659	307,9
Francia	9 713	8 240	10 262	13 668	7 730	11 362	10 105	3 193	68 534	3 550	4 821	8 649	9 091	16948	74,5	17 272	43 059	149,3
Italia	2 226	2 115	3 578	10 557	3 200	2 855	3 309	1 871	26 854	2 155	2 258	2 444	2 802	3667	64,7	4 549	13 326	192,9
Inglaterra	12 223	12 845	13 167	15 362	11 894	13 107	8 792	6 123	89 200	5 244	5 776	7 751	10 366	13592	11,2	22 825	42 729	87,2
Otros países	9 872	10 578	17 090	14 276	13 267	16 697	16 126	8 373	82 808	8 225	7 475	10 869	10 843	14581	47,7	10 900	51 993	377,0
ASIA	4 806	4 375	4 553	6 661	8 252	6 101	4 716	4 646	36 375	5 233	6 341	7 806	6 864	6434	33,9	6 433	32 678	408,0
Japón	3 765	2 844	3 051	5 049	7 169	4 880	3 808	3 001	26 795	3 437	4 381	5 964	4 765	5166	37,2	3 802	23 713	523,7
Korea	626	1 218	1 070	1 192	533	579	365	554	5 837	1 133	947	989	1 156	508	-18,8	1 245	4 733	280,2
Otros países	415	313	432	420	550	642	543	1 091	3 743	663	1 013	853	943	760	83,1	1 386	4 232	205,3
OTROS	8 904	8 469	8 137	7 277	7 206	7 595	4 968	5 258	54 611	5 733	1 036	1 038	2 624	3776	-57,6	15 927	14 207	-10,8

Fuente: Dirección Regional de Comercio Exterior y Turismo-Cusco

CUADRO 18

REGION CUSCO: GENERACION Y VENTA DE ENERGIA ELECTRICA (MWH)

	2 004								Total 2 004	2 005					Var. % May. 05/04	Enero-Mayo		Variación % Ene-May 05/04
	May.	Jun.	Jul.	Ago.	Sep.	Oct.	Nov.	Dic.		Ene.	Feb.	Mar.	Abr.	May.		2004	2005	
TOTAL GENERACION	62 111	60 713	63 537	63 457	61 439	63 347	57 771	54 945	725 480	63 038	51 996	62 598	61 715	65 266	5,1	300 270	304 614	1,4
EGEMSA	61 677	60 279	63 085	63 013	61 015	62 907	57 341	54 526	720 527	62 868	51 960	62 598	61 712	64 905	5,2	298 360	304 044	1,9
Hidráulica	61 672	60 272	63 085	63 007	61 006	62 907	57 337	54 522	720 391	62 862	51 959	62 596	61 709	64 899	5,2	298 254	304 026	1,9
Térmica	5	8	0	6	9	0	4	3	136	6	1	2	3	6	33,7	106	18	-82,8
ELECTRO SUR ESTE S.A.A.	435	434	452	443	424	440	430	420	4 953	170	36	0	3	360	-17,1	1 910	570	-70,2
Hidráulica	384	391	402	405	390	396	391	407	4 511	163	0	0	0	355	-7,7	1 730	518	-70,1
Térmica	50	43	49	39	34	44	39	13	441	8	36	0	3	5	-89,2	180	53	-70,8
VENTA DE ENERGIA ELECTRICA																		
ELECTRO SUR ESTE	15 098	15 562	15 939	16 439	16 375	16 458	15 681	15 230	186 609	15 467	15 296	15 763	16 210	16 058	6,4	74 925	78 794	5,2
MERCADO REGULADO	13 987	14 398	14 748	15 254	15 139	15 124	14 362	13 861	172 453	14 148	14 110	14 475	14 973	14 699	5,1	69 567	72 405	4,1
Media Tensión	1 843	1 922	2 050	2 074	1 976	2 001	1 872	1 791	22 721	1 937	1 803	1 930	1 953	1 990	8,0	9 035	9 613	6,4
Baja Tensión	12 144	12 476	12 698	13 180	13 163	13 123	12 490	12 070	149 732	12 211	12 307	12 545	13 020	12 709	4,7	60 532	62 792	3,7
Alumbrado Público	1 394	1 383	1 398	1 429	1 414	1 429	1 414	1 383	16 826	1 375	1 467	1 346	1 346	1 346	-3,4	6 976	6 880	-1,4
No Residencial	2 709	2 784	2 850	3 000	3 002	2 981	2 792	2 719	33 246	2 718	2 630	2 791	2 915	2 908	7,3	13 118	13 962	6,4
Residencial	8 041	8 309	8 450	8 751	8 747	8 713	8 284	7 968	99 660	8 118	8 210	8 408	8 759	8 455	5,1	40 438	41 950	3,7
Otros	0	0	0	0	0	0	0	0	0	0	0	0	0	0	- . -	0	0	- . -
MERCADO LIBRE	1 111	1 164	1 191	1 185	1 236	1 334	1 319	1 369	14 156	1 319	1 186	1 288	1 237	1 359	22,3	5 358	6 389	19,2

Fuente: EGEMSA, Electro Sur Este S.A.A.

CUADRO 19

REGIÓN CUSCO: DEPÓSITOS EN EL SISTEMA FINANCIERO

(Saldo en Miles de Nuevos Soles)

ENTIDADES FINANCIERAS	2004								2005				
	May	Jun	Jul	Ago	Sep	Oct	Nov	Dic	Ene	Feb	Mar	Abr	May
I. SISTEMA BANCARIO	372 900	381 839	396 569	398 478	405 275	410 584	424 994	430 362	442 000	424 798	428 613	444 909	446 802
Crédito	157 179	161 159	163 163	157 933	153 851	155 555	166 481	164 972	162 835	156 511	157 617	164 132	172 755
Interbank	59 047	58 723	63 736	62 039	63 746	63 766	59 788	71 502	84 624	75 089	74 503	78 684	78 765
Wiese-Sudameris	44 616	53 964	56 552	59 609	59 012	61 233	63 206	58 809	56 456	53 504	58 935	50 152	52 997
Continental	97 978	94 184	100 284	106 038	117 647	117 337	122 414	122 017	125 101	126 027	124 151	138 971	128 944
Del Trabajo	14 079	13 808	12 835	12 859	11 019	12 693	13 104	13 063	12 984	13 667	13 407	12 970	13 341
II.SISTEMA NO BANCARIO	160 963	169 997	171 671	175 701	181 447	189 077	191 095	194 943	197 119	194 239	193 210	203 243	205 655
Caja Municipal Cusco	139 676	147 249	147 571	151 813	157 003	164 368	165 337	168 465	169 842	167 281	165 925	175 292	176 910
Caja Municipal Arequipa	412	560	653	717	738	768	927	876	946	946	1 196	1 175	1 288
CRAC Quillabamba	20 875	22 189	23 448	23 171	23 706	23 940	24 831	25 602	26 331	26 012	26 089	26 775	27 457
EDPYME - Crear Cusco	0	0	0	0	0	0	0	0	0	0	0	0	0
EDPYME - Credivisión	0	0	0	0	0	0	0	0	0	0	0	0	0
TOTAL SIST. FINANCIERO	533 863	551 836	568 240	574 178	586 722	599 661	616 088	625 306	639 120	619 037	621 823	648 152	652 457
TOTAL M/N	160 194	172 196	173 582	188 733	200 136	209 923	222 116	233 843	243 722	238 267	246 006	253 024	262 583
TOTAL M/E	373 668	379 640	394 659	385 445	386 586	389 738	393 972	391 463	395 398	380 770	375 817	395 128	389 873

Fuente : Entidades Financieras

CUADRO 20

REGIÓN CUSCO: DEPÓSITOS EN LA BANCA MÚLTIPLE SEGÚN MODALIDAD

(Saldo en Miles de Nuevos Soles)

ENTIDADES FINANCIERAS	2004								2005				
	May	Jun	Jul	Ago	Sep	Oct	Nov	Dic	Ene	Feb	Mar	Abr	May
DEPÓSITOS A LA VISTA	62 509	67 338	66 946	68 717	69 437	67 935	76 632	70 196	78 866	68 255	70 907	77 307	74 527
Crédito	28 094	30 852	30 876	30 927	31 284	29 524	32 906	31 868	29 051	28 237	29 588	35 002	30 758
Interbank	4 671	5 510	6 494	5 473	5 631	5 726	6 148	5 952	14 024	4 728	5 088	5 737	6 220
Wiese-Sudameris	10 741	11 096	9 588	10 490	9 663	11 444	10 327	7 902	7 422	7 304	7 577	7 428	9 591
Continental	19 004	19 880	19 987	21 827	22 860	21 242	27 128	24 336	28 215	27 983	28 653	29 140	27 955
Del Trabajo	0	0	0	0	0	0	123	139	154	3	1	0	2
DEPÓSITOS DE AHORRO	189 511	188 362	203 276	202 688	194 377	202 114	197 969	210 652	205 584	201 164	201 123	219 382	205 885
Crédito	92 898	94 451	97 076	96 003	92 248	95 372	98 238	97 748	97 753	93 176	90 801	95 586	95 932
Interbank	38 420	37 391	41 058	39 714	41 692	42 010	37 588	47 793	47 391	47 126	45 827	48 870	46 768
Wiese-Sudameris	16 578	18 958	21 633	22 189	22 876	23 568	20 736	21 490	18 535	16 701	20 590	16 179	20 317
Continental	39 253	35 484	41 470	42 700	37 046	39 175	39 069	41 263	39 714	41 336	41 384	56 627	40 903
Del Trabajo	2 362	2 078	2 039	2 083	515	1 989	2 338	2 358	2 190	2 824	2 521	2 121	1 964
DEPÓSITOS A PLAZO	120 880	126 139	126 348	127 072	141 461	140 535	150 392	149 514	157 551	155 380	156 583	148 219	166 390
Crédito	36 187	35 856	35 211	31 003	30 320	30 659	35 338	35 356	36 031	35 098	37 228	33 545	46 065
Interbank	15 957	15 822	16 184	16 852	16 423	16 031	16 052	17 757	23 209	23 235	23 588	24 076	25 776
Wiese-Sudameris	17 297	23 910	25 331	26 930	26 473	26 221	32 143	29 417	30 499	29 499	30 768	26 545	23 089
Continental	39 721	38 820	38 826	41 511	57 741	56 920	56 217	56 418	57 172	56 708	54 115	53 204	60 085
Del Trabajo	11 717	11 730	10 796	10 776	10 504	10 704	10 643	10 566	10 640	10 840	10 885	10 849	11 375
T O T A L	372 900	381 839	396 569	398 478	405 275	410 584	424 994	430 362	442 000	424 798	442 020	457 879	460 143
Crédito	157 179	161 159	163 163	157 933	153 851	155 555	166 481	164 972	162 835	156 511	157 617	164 132	172 755
Interbank	59 047	58 723	63 736	62 039	63 746	63 766	59 788	71 502	84 624	75 089	74 503	78 684	78 765
Wiese-Sudameris	44 616	53 964	56 552	59 609	59 012	61 233	63 206	58 809	56 456	53 504	58 935	50 152	52 997
Continental	97 978	94 184	100 284	106 038	117 647	117 337	122 414	122 017	125 101	126 027	124 151	138 971	128 944
Del Trabajo	14 079	13 808	12 835	12 859	11 019	12 693	13 104	13 063	12 984	13 667	13 407	12 970	13 341
TOTAL M/N	97 356	102 492	104 026	113 068	117 110	121 564	130 651	140 221	145 491	140 978	146 246	148 954	153 840
TOTAL M/E	275 544	279 347	292 543	285 409	288 165	289 021	294 342	290 142	296 510	283 820	282 367	295 955	292 962

CUADRO 21

REGIÓN CUSCO: DEPÓSITOS EN EL SISTEMA NO BANCARIO SEGÚN MODALIDAD

(Saldo en miles de Nuevos Soles)

ENTIDADES FINANCIERAS	2004								2005				
	May	Jun	Jul	Ago	Sep	Oct	Nov	Dic	Ene	Feb	Mar	Abr	May
DEPÓSITOS DE AHORRO	71 519	74 385	71 957	71 542	72 694	76 784	75 191	75 994	75 220	73 908	75 926	77 478	79 799
Caja Municipal Cusco	64 851	67 004	64 468	63 961	65 243	69 494	67 786	68 401	67 124	65 428	66 854	69 029	71 486
Caja Municipal Arequipa	198	296	352	419	373	345	456	406	506	532	746	712	791
CRAC Quillabamba	6 470	7 086	7 137	7 162	7 078	6 945	6 949	7 187	7 590	7 948	8 326	7 737	7 522
EDPYME - Crear Cusco	0	0	0	0	0	0	0	0	0	0	0	0	0
EDPYME - Credivisión	0	0	0	0	0	0	0	0	0	0	0	0	0
DEPÓSITOS A PLAZO	89 444	95 612	99 714	104 158	108 753	112 293	115 903	118 949	121 899	120 331	117 284	125 765	125 856
Caja Municipal Cusco	74 825	80 245	83 103	87 852	91 760	94 874	97 551	100 064	102 718	101 852	99 070	106 263	105 424
Caja Municipal Arequipa	214	264	300	297	364	423	471	470	440	415	450	463	496
CRAC Quillabamba	14 405	15 103	16 311	16 009	16 628	16 995	17 882	18 416	18 740	18 064	17 764	19 038	19 936
EDPYME - Crear Cusco	0	0	0	0	0	0	0	0	0	0	0	0	0
EDPYME - Credivisión	0	0	0	0	0	0	0	0	0	0	0	0	0
T O T A L	160 963	169 997	171 671	175 701	181 447	189 077	191 095	194 943	197 119	194 239	193 210	203 243	205 655
Caja Municipal Cusco	139 676	147 249	147 571	151 813	157 003	164 368	165 337	168 465	169 842	167 281	165 925	175 292	176 910
Caja Municipal Arequipa	412	560	653	717	738	768	927	876	946	946	1 196	1 175	1 288
CRAC Quillabamba	20 875	22 189	23 448	23 171	23 706	23 940	24 831	25 602	26 331	26 012	26 089	26 775	27 457
EDPYME - Crear Cusco	0	0	0	0	0	0	0	0	0	0	0	0	0
EDPYME - Credivisión	0	0	0	0	0	0	0	0	0	0	0	0	0
TOTAL M/N	62 838	69 704	69 556	75 665	83 026	88 360	91 464	93 622	98 231	97 289	99 760	104 070	108 743
TOTAL M/E	98 125	100 293	102 115	100 036	98 421	100 717	99 630	101 321	98 888	96 950	93 450	99 173	96 912

Fuente: Entidades Financieras

CUADRO 22

REGIÓN CUSCO: COLOCACIONES DEL SISTEMA FINANCIERO

(Saldo en Miles de Nuevos Soles)

ENTIDADES FINANCIERAS	2004								2005				
	May	Jun	Jul	Ago	Sep	Oct	Nov	Dic	Ene	Feb	Mar	Abr	May
I. SISTEMA BANCARIO	181 070	184 986	187 933	190 049	189 194	186 458	186 364	183 277	183 135	185 328	189 634	205 046	216 384
Crédito	14 079	16 146	19 271	19 425	20 776	17 264	12 447	10 155	9 340	9 262	10 358	15 873	17 885
Interbank	43 171	43 050	42 731	42 943	42 721	41 696	41 819	41 948	42 847	43 781	44 146	44 671	44 893
Wiese-Sudameris	15 553	15 414	15 608	15 344	15 134	15 573	15 722	16 965	16 411	16 273	16 411	16 624	17 535
Continental	86 434	88 725	88 440	90 154	88 736	87 865	88 879	84 177	84 169	84 967	87 024	96 063	104 299
Del Trabajo	21 832	21 651	21 883	22 183	21 827	24 060	27 497	30 033	30 369	31 045	31 694	31 815	31 773
II.SISTEMA NO BANCARIO	162 870	165 521	167 220	168 726	170 890	174 398	179 447	185 266	182 423	182 619	188 088	194 410	197 307
Caja Municipal Cusco	127 129	128 995	130 999	131 417	132 573	134 812	138 526	143 131	141 048	140 174	142 563	147 265	149 434
Caja Municipal Arequipa	2 121	2 327	2 508	2 816	2 945	3 100	3 377	3 552	3 749	3 984	4 160	4 321	4 318
CRAC Quillabamba	25 093	25 695	25 497	26 035	26 802	27 707	28 621	29 623	28 612	29 228	31 302	32 566	33 091
Edpyme - Crear Cusco	5 152	5 045	5 111	5 348	5 444	5 583	5 706	5 751	5 751	5 779	5 942	6 130	6 241
Edpyme - Credivision	3 374	3 459	3 107	3 110	3 127	3 196	3 216	3 209	3 262	3 454	4 121	4 128	4 223
T O T A L	343 939	350 507	355 153	358 775	360 084	360 855	365 811	368 544	365 558	367 946	377 721	399 456	413 691
TOTAL M/N	149 391	150 558	150 746	154 302	153 764	157 591	164 677	167 675	167 358	170 321	177 400	184 382	189 118
TOTAL M/E	194 549	199 949	204 406	204 473	206 320	203 264	201 133	200 869	198 200	197 625	200 322	215 074	224 573

Fuente : Entidades Financieras

CUADRO 23

REGIÓN CUSCO: COLOCACIONES DEL SISTEMA FINANCIERO POR SECTORES ECONÓMICOS

(Saldo en Miles de Nuevos Soles)

SECTOR	2004								2005				
	May	Jun	Jul	Ago	Sep	Oct	Nov	Dic	Ene	Feb	Mar	Abr	May
AGRICULTURA	8 390	8 511	8 485	8 395	8 816	8 472	7 680	7 330	6 292	6 892	8 364	9 837	10 185
GANADERÍA	277	315	249	237	213	186	193	179	176	194	230	237	252
PESQUERÍA	5	5	4	2	6	5	4	4	4	0	33	31	30
MINERÍA	60	57	56	60	62	64	66	64	63	64	59	48	49
INDUSTRIA	5 806	5 848	5 953	6 104	6 184	6 225	6 262	6 392	6 308	6 181	6 209	6 269	6 185
TRANSPORTES	14 431	15 116	15 490	15 617	15 702	15 496	15 534	15 892	15 504	15 560	15 990	16 995	17 888
COMERCIO	104 088	116 056	119 803	119 904	121 655	121 226	121 097	123 233	120 181	109 378	123 473	131 971	136 027
CONSTRUCCIÓN	11 231	11 356	11 831	11 831	675	11 637	666	708	13 194	12 837	796	13 804	13 894
SECTOR PÚBLICO	974	1 716	1 321	1 287	1 366	1 281	27 404	794	937	888	895	1 052	1 130
DIVERSOS	198 678	191 527	191 961	195 337	205 406	196 264	186 904	213 948	202 898	215 953	221 673	219 211	228 052
TOTAL	343 939	350 507	355 153	358 775	360 084	360 855	365 811	368 544	365 558	367 946	377 721	399 456	413 691

Fuente : Entidades Financieras

CUADRO 24

REGIÓN CUSCO: ÍNDICE DE CARTERA PESADA DEL SISTEMA FINANCIERO 1/

ENTIDADES FINANCIERAS	2004								2005				
	May	Jun	Jul	Ago	Sep	Oct	Nov	Dic	Ene	Feb	Mar	Abr	May
I. SISTEMA BANCARIO	5,60	4,25	4,60	4,35	4,33	4,00	5,85	5,46	5,51	5,44	5,09	4,85	3,57
Crédito	13,45	11,38	9,59	8,97	8,66	10,03	22,52	16,24	15,74	15,45	14,50	9,96	8,10
Interbank	2,75	2,92	2,82	2,75	2,80	1,31	2,66	2,51	2,44	2,33	2,34	2,29	2,31
Wiese-Sudameris	18,97	18,85	18,73	17,88	16,19	16,04	15,58	14,88	15,79	15,52	15,71	15,65	16,81
Continental	4,75	2,09	3,01	2,89	3,10	3,04	2,76	3,16	3,27	3,24	2,38	2,26	2,06
Del Trabajo	0,00	0,00	0,00	0,00	0,00	0,00	7,58	7,06	7,35	7,60	7,77	8,11	0,42
II. SISTEMA NO BANCARIO	4,93	4,88	4,80	4,78	4,84	5,12	4,94	4,61	5,80	6,05	5,56	5,11	5,59
Caja Municipal Cusco	4,57	4,48	4,32	4,18	4,36	4,71	4,53	4,30	5,67	5,91	5,63	4,79	5,34
Caja Municipal Arequipa	1,92	2,17	2,31	2,43	2,41	2,22	2,44	2,36	2,56	2,59	2,58	3,02	2,97
CRAC Quillabamba	7,65	7,63	7,93	8,48	8,02	8,07	7,80	6,97	7,73	8,17	6,48	6,49	6,81
EDPYME CREAR CUSCO	5,14	5,67	5,56	5,54	5,16	5,08	4,84	4,15	4,80	4,69	4,90	4,75	4,87
EDPYME CREDIVISION	0,00	0,00	0,00	0,00	0,00	0,00	0,00	0,00	0,00	0,00	0,00	8,42	8,71
T O T A L	5,28	4,55	4,69	4,55	4,58	4,54	5,40	5,03	5,65	5,74	5,32	4,98	4,53

Fuente: Entidades Financieras

1/ (Colocaciones vencidas + cobranza judicial)/(total de Colocaciones)

CUADRO 25

REGIÓN CUSCO: RELACIÓN COLOCACIONES/DEPÓSITOS DEL SISTEMA FINANCIERO

(En Miles de Nuevos Soles)

ENTIDADES FINANCIERAS	2004								2005				
	May	Jun	Jul	Ago	Sep	Oct	Nov	Dic	Ene	Feb	Mar	Abr	May
I. SISTEMA BANCARIO	0,49	0,48	0,47	0,48	0,47	0,45	0,44	0,43	0,41	0,44	0,44	0,46	0,48
Crédito	0,09	0,10	0,12	0,12	0,14	0,11	0,07	0,06	0,06	0,06	0,07	0,10	0,10
Interbank	0,73	0,73	0,67	0,69	0,67	0,65	0,70	0,59	0,51	0,58	0,59	0,57	0,57
Wiese-Sudameris	0,35	0,29	0,28	0,26	0,26	0,25	0,25	0,29	0,29	0,30	0,28	0,33	0,33
Continental	0,88	0,94	0,88	0,85	0,75	0,75	0,73	0,69	0,67	0,67	0,70	0,69	0,81
Del Trabajo	1,55	1,57	1,70	1,73	1,98	1,90	2,10	2,30	2,34	2,27	2,36	2,45	2,38
II.SISTEMA NO BANCARIO	1,01	0,97	0,97	0,96	0,94	0,92	0,94	0,95	0,93	0,94	0,97	0,96	0,96
Caja Municipal Cusco	0,91	0,88	0,89	0,87	0,84	0,82	0,84	0,85	0,83	0,84	0,86	0,84	0,84
Caja Municipal Arequipa	5,15	4,16	3,84	3,93	3,99	4,03	3,64	4,05	3,96	4,21	3,48	3,68	3,35
CRAC Quillabamba	1,20	1,16	1,09	1,12	1,13	1,16	1,15	1,16	1,09	1,12	1,20	1,22	1,21
T O T A L	0,64	0,64	0,63	0,62	0,61	0,60	0,59	0,59	0,57	0,59	0,61	0,62	0,63

Fuente : Entidades Financieras

CUADRO 26

CAJA MUNICIPAL DE AHORRO Y CREDITO CUSCO

(Promedio diario en nuevos soles)

	T.O.S.E.	FONDOS DE ENCAJE		EXC. / DÉF.		TASA DE ENCAJE	
		EXIGIBLE	EFFECTIVO	MONTO	% DEL TOSE	EXIGIBLE 1/	EFFECTIVO 2/
2 003							
Ene.	38 394 891	2 303 693	2 321 959	18 265	0,05	6,00	6,05
Feb.	38 208 763	2 292 526	2 307 452	14 926	0,04	6,00	6,04
Mar.	39 365 294	2 361 918	2 376 880	14 963	0,04	6,00	6,04
Abr.	39 663 391	2 379 803	2 394 848	15 045	0,04	6,00	6,04
May.	40 666 199	2 439 972	2 450 820	10 848	0,03	6,00	6,03
Jun.	42 591 439	2 555 486	2 570 350	14 863	0,03	6,00	6,03
Jul.	44 165 571	2 649 934	2 661 891	11 957	0,03	6,00	6,03
Ago.	45 898 361	2 753 902	2 768 391	14 489	0,03	6,00	6,03
Set.	49 285 140	2 957 108	2 971 098	13 990	0,03	6,00	6,03
Oct.	51 093 319	3 065 599	3 078 100	12 501	0,02	6,00	6,02
Nov.	53 071 332	3 184 280	3 199 013	14 733	0,03	6,00	6,03
Dic.	54 371 283	3 262 277	3 273 144	10 867	0,02	6,00	6,02
2 004							
Ene.	54 644 074	3 278 644	3 289 583	10 939	0,02	6,00	6,02
Feb.	55 956 041	3 357 362	3 377 914	20 551	0,04	6,00	6,04
Mar.	56 342 287	3 380 537	3 393 021	12 484	0,02	6,00	6,02
Abr.	57 406 044	3 444 363	3 458 369	14 006	0,02	6,00	6,02
May.	60 783 309	3 646 999	3 675 147	28 149	0,05	6,00	6,05
Jun.	62 919 585	3 775 175	3 793 114	17 939	0,03	6,00	6,03
Jul.	65 943 800	3 956 628	3 974 339	17 711	0,03	6,00	6,03
Ago.	70 873 177	4 252 391	4 270 332	17 941	0,03	6,00	6,03
Sep.	78 065 628	4 683 938	4 705 323	21 385	0,03	6,00	6,03
Oct.	84 915 756	5 094 945	5 118 250	23 305	0,03	6,00	6,03
Nov.	87 065 695	5 223 942	5 247 012	23 071	0,03	6,00	6,03
Dic.	89 449 722	5 366 983	5 397 475	30 491	0,03	6,00	6,03
2005							
Ene.	93 463 321	5 607 799	5 636 025	28 225	0,03	6,00	6,03
Feb.	93 709 119	5 622 547	5 659 042	36 495	0,04	6,00	6,04
Mar.	95 361 106	5 721 666	5 751 943	30 276	0,03	6,00	6,03
Abr.	98 427 112	5 905 627	5 935 775	30 148	0,03	6,00	6,03
May.	102 018 902	6 121 134	6 150 791	29 657	0,03	6,00	6,03

1/ : Relación entre los fondos de encaje exigible y el total de obligaciones sujetas a encaje (TOSE).

2/ : Relación entre los fondos de encaje efectivo y el TOSE.

CUADRO 27

CAJA RURAL DE AHORRO Y CREDITO QUILLABAMBA

(Promedio diario en nuevos soles)

	T.O.S.E.	FONDOS DE ENCAJE		EXCEDENTE / DÉFICIT		T A S A D E E N C A J E	
		EXIGIBLE	EFFECTIVO	MONTO	% DEL TOSE	EXIGIBLE 1/	EFFECTIVO 2/
2 003							
Ene.	9 253 847	555 231	588 629	33 398	0,36	6,00	6,36
Feb.	9 419 267	565 156	640 680	75 524	0,80	6,00	6,80
Mar.	9 663 442	579 807	612 318	32 511	0,34	6,00	6,34
Abr.	9 932 337	595 940	675 965	80 025	0,81	6,00	6,81
May.	10 084 333	605 060	651 437	46 377	0,46	6,00	6,46
Jun.	10 662 848	639 771	661 545	21 774	0,20	6,00	6,20
Jul.	11 378 287	682 697	706 386	23 689	0,21	6,00	6,21
Ago.	12 552 997	753 180	763 281	10 101	0,08	6,00	6,08
Set.	13 613 401	816 804	870 250	53 446	0,39	6,00	6,39
Oct.	14 552 166	873 130	888 077	14 947	0,10	6,00	6,10
Nov.	15 226 900	913 614	925 340	11 726	0,08	6,00	6,08
Dic.	15 374 027	922 442	982 366	59 925	0,39	6,00	6,39
2 004							
Ene.	15 723 933	943 436	988 403	44 967	0,29	6,00	6,29
Feb.	15 437 232	926 234	981 263	55 029	0,36	6,00	6,36
Mar.	15 234 896	914 094	968 264	54 171	0,36	6,00	6,36
Abr.	15 247 682	914 861	946 132	31 271	0,21	6,00	6,21
May.	16 450 897	987 054	1 039 210	52 157	0,32	6,00	6,32
Jun.	17 039 222	1 022 353	1 061 257	38 903	0,23	6,00	6,23
Jul.	17 762 997	1 065 780	1 125 870	60 090	0,34	6,00	6,34
Ago.	17 670 911	1 060 255	1 122 098	61 844	0,35	6,00	6,35
Set.	18 869 500	1 132 170	1 197 710	65 540	0,35	6,00	6,35
Oct.	19 467 000	1 168 020	1 196 148	28 128	0,14	6,00	6,14
Nov.	19 762 293	1 185 738	1 188 046	2 308	0,01	6,00	6,01
Dic.	21 012 969	1 260 778	1 389 128	128 350	0,61	6,00	6,61
2005							
Ene.	22 042 288	1 322 537	1 371 909	49 372	0,22	6,00	6,22
Feb	21 881 324	1 312 879	1 435 786	122 907	0,56	6,00	6,56
Mar	21 724 716	1 303 483	1 341 743	38 260	0,18	6,00	6,18
Abr	22 250 613	1 335 037	1 393 055	58 019	0,26	6,00	6,26
May	23 497 748	1 409 865	1 475 783	65 918	0,28	6,00	6,28

1/ : Relación entre los fondos de encaje exigible y el total de obligaciones sujetas a encaje (TOSE).

2/ : Relación entre los fondos de encaje efectivo y el TOSE.

CUADRO 28

TASAS DE INTERES ACTIVAS Y PASIVAS DEL SISTEMA BANCARIO 1/

Mes	MONEDA NACIONAL							MONEDA EXTRANJERA						
	ACTIVAS			PASIVAS				ACTIVAS			PASIVAS			
	Sobregiros	Prestamo a 360 días	TAMN	Ahorros	Plazo de 180 a 359 días	TIPMN	Legal	Sobregiros	Prestamo a 360 días	TAMEX	Ahorros	Plazo 180 a 359 días	TIPMEX	Legal
2002														
Dic	69,1	14,8	20,7	1,7	5,1	3,6	3,6	22,6	8,1	10,2	0,7	2,2	1,3	1,3
2003														
Dic	66,9	14,0	22,3	1,3	4,2	2,5	2,5	23,7	7,2	9,3	0,6	1,6	1,0	1,0
2004														
Ene	70,5	14,5	23,7	1,3	4,2	2,5	2,5	26,8	7,3	9,4	0,6	1,6	1,0	1,0
Feb	70,5	14,9	24,1	1,4	4,1	2,4	2,4	26,7	7,1	9,2	0,6	1,6	1,0	1,0
Mar	61,3	14,8	24,5	1,4	3,9	2,4	2,4	21,5	7,3	9,3	0,6	1,5	1,0	1,0
Abr	48,1	14,2	24,2	1,3	3,8	2,3	2,3	20,9	7,1	9,1	0,6	1,5	1,0	1,0
May	47,2	14,5	24,4	1,3	3,8	2,4	2,4	19,1	6,9	8,9	0,6	1,5	1,0	1,0
Jun	45,2	14,7	25,1	1,3	3,8	2,4	2,4	20,1	6,7	8,6	0,6	1,7	1,0	1,0
Jul	35,3	14,5	25,0	1,2	3,8	2,3	2,3	20,8	6,7	8,6	0,6	1,7	1,0	1,0
Ago	43,7	14,4	25,1	1,2	3,9	2,4	2,4	18,9	6,9	8,8	0,6	1,7	1,1	1,1
Sep	47,3	14,3	25,1	1,2	3,9	2,4	2,4	22,9	7,4	9,1	0,6	1,7	1,1	1,1
Oct	39,2	14,2	25,0	1,2	4,0	2,5	2,5	24,5	7,6	9,2	0,6	1,8	1,1	1,1
Nov	37,4	14,2	24,6	1,2	4,2	2,5	2,5	22,6	7,6	9,3	0,6	1,8	1,2	1,2
Dic	57,9	14,7	25,4	1,3	4,4	2,5	2,5	21,2	7,7	9,2	0,6	1,8	1,2	1,2
2005														
Ene	46,8	15,1	26,3	1,2	4,5	2,5	2,5	15,8	7,8	9,3	0,6	1,9	1,3	1,3
Feb	48,8	15,3	26,2	1,2	4,6	2,5	2,5	19,2	8,0	9,6	0,6	1,9	1,3	1,3
Mar	40,4	15,5	26,2	1,2	4,6	2,5	2,5	21,2	8,3	9,6	0,6	1,9	1,4	1,4
Abr	56,0	14,9	25,9	1,2	4,6	2,6	2,6	23,9	8,2	9,6	0,6	2,0	1,4	1,4
May	37,1	15,1	25,7	1,2	4,6	2,7	2,7	20,2	8,2	9,6	0,6	2,1	1,4	1,4

1/ Tasas expresadas en terminos efectivos anuales.

TAMN: Es la tasa activa de mercado promedio ponderado en moneda nacional.

TIPMN: Es la tasa pasiva de mercado promedio ponderada en moneda nacional.

TAMEX: Es la tasa activa de mercado promedio ponderada en moneda extranjera.

TIPMEX: Es la tasa pasiva de mercado promedio ponderada en moneda extrabjera.

CUADRO 30

GOBIERNO REGIONAL CUSCO: EJECUCION PRESUPUESTAL DE INGRESOS

(En Nuevos Soles)

CATEGORIA GENERAL DEL INGRESO	2 004								TOTAL EJECUTADO	Presupuesto Aut. 2005	2 005					TOTAL EJECUTADO
	MAY	JUN	JUL	AGO	SET	OCT	NOV	DIC			ENE	FEB	MAR	ABR	MAY	
INGRESOS CORRIENTES	1 318 774	1 182 195	2 111 523	2 249 526	3 307 260	5 040 215	7 200 175	7 066 859	33 988 623	52 889 171	1 190 801	765 024	1 009 363	1 746 671	1 027 425	5 739 284
TASAS	279 642	268 751	264 043	347 262	333 197	277 525	336 683	330 856	3 556 587	3 507 895	164 127	146 599	360 337	435 120	176 747	1 282 930
De Administración General	25 720	19 258	26 952	22 565	22 707	24 451	22 246	21 283	309 776	350 025	3 961	1 500	24 126	29 469	0	59 055
De Justicia y Policía	3 019	1 890	2 746	4 277	2 484	2 360	2 750	2 769	31 963	35 000	0	0	3 701	3 009	0	6 710
De Educación	124 379	126 306	124 166	212 835	167 716	126 714	188 171	182 453	1 766 721	1 509 600	58 684	17 138	209 923	249 895	37 018	572 657
De Salud	27 864	25 707	27 873	29 958	29 757	34 320	26 570	24 091	313 660	353 646	18 151	12 343	27 192	26 232	26 456	110 373
De Vivienda y Construcción	0	0	0	0	0	0	0	0	1 500	0	0	0	431	258	0	689
Agropecuarios y de Recursos	940	500	2 101	1 705	1 895	675	950	2 436	20 540	25 000	320	0	0	1 650	0	1 970
De Industrias y Minería	224	641	64	281	64	0	1 115	224	4 381	21 624	0	0	229	1 485	0	1 714
De Transportes y Comunicaciones	97 496	94 449	80 141	75 641	108 574	89 006	94 881	97 600	1 108 046	1 213 000	83 012	115 619	94 736	123 122	113 274	529 763
Otros	0	0	0	0	0	0	0	0	0	0	0	0	0	0	0	0
VENTA DE BIENES	526 226	403 328	537 768	478 942	551 373	429 527	399 788	451 828	4 990 448	4 870 292	467 468	325 849	307 837	378 384	370 759	1 850 298
Agropecuarios y Minerales	5 096	7 261	14 240	37 463	19 770	18 293	67 692	40 103	314 232	120 000	9 780	3 300	12 777	9 924	0	35 781
Industriales	0	0	0	0	0	0	0	0	0	0	0	0	0	0	0	0
De transporte y Comunicaciones	16 848	15 352	9 672	7 280	10 712	11 544	11 128	8 944	201 218	282 000	7 488	16 454	18 939	14 017	10 165	67 063
De Educación y recreación	0	0	0	0	0	0	0	0	0	0	0	0	0	0	0	0
De Salud	501 718	380 505	513 372	433 570	520 272	399 503	320 855	402 242	4 467 658	4 319 667	450 140	306 095	275 502	354 299	360 469	1 746 505
Otros	2 564	210	484	628	620	187	114	539	7 340	148 625	60	0	620	144	125	949
PRESTACIÓN DE SERVICIOS	455 923	454 443	472 120	558 320	531 723	491 792	552 480	591 612	5 976 449	6 112 831	538 242	261 238	308 838	723 849	556 935	2 389 101
Agropecuarios y Minerales	0	0	0	0	0	0	0	0	0	0	0	0	0	0	0	0
De transporte y Comunicaciones	0	380	336	-40	3 000	351	-2 940	60	3 098	50 580	0	812	1 411	430	358	3 011
De Educación y recreación	195	65	100	993	284	129	37	635	45 612	36 000	45 248	4 340	2 277	187	115	52 167
De Salud	436 175	435 209	453 627	531 322	506 397	470 279	534 938	567 860	5 648 369	5 749 628	471 540	237 678	277 435	715 184	535 949	2 237 787
Otros	19 554	18 789	18 057	26 045	22 042	21 033	20 445	23 057	279 370	276 623	21 454	18 409	27 714	8 048	20 512	96 136
RENTAS DE LA PROPIEDAD	42 411	47 968	815 662	824 330	1 862 415	3 825 429	5 894 219	5 659 194	19 121 127	38 241 501	16 835	31 337	27 576	19 854	-82 016	13 586
MULTAS SANCCIONES Y OTROS	8 362	3 811	5 407	12 042	15 746	10 173	12 936	5 081	133 119	116 652	0	4 775	165 429	5 000	175 204	
OTROS INGRESOS CORRIENTES	6 211	3 894	16 524	28 631	12 806	5 767	4 069	28 288	210 894	40 000	4 128	0	0	24 035	0	28 164
INGRESOS DE CAPITAL	670	38 353	0	0	0	0	0	21 309	67 171	0	0	0	0	0	0	0
VENTA DE ACTIVOS	670	38 353	0	0	0	0	0	21 309	67 171	0	0	0	0	0	0	0
Vehículos equipos y Máquinas	0	0	0	0	0	0	0	0	0	0	0	0	0	0	0	0
Terrenos Urbanos y Rurales	0	38 353	0	0	0	0	0	0	38 353	0	0	0	0	0	0	0
Otros	670	0	0	0	0	0	0	21 309	28 818	0	0	0	0	0	0	0
TRANSFERENCIAS	4 250 666	3 070 196	2 470 015	532 855	6 852 576	1 462 239	2 299 152	4 881 084	40 111 833	34 277 912	1 107 800	1 339 325	0	0	1 248 818	3 695 942
Transferencias Internas	4 250 636	2 992 630	2 461 479	518 960	6 740 004	1 093 919	2 299 152	4 860 084	39 333 756	33 802 912	1 107 800	1 339 325	0	0	1 216 856	3 663 981
Transferencias Externas	30	77 566	8 536	13 895	112 572	368 320	0	21 000	778 077	475 000	0	0	0	31 961	31 961	
FINANCIAMIENTO	102	1 190 957	0	859 823	-3	417 732	386 942	0	5 911 167	14 842 831	0	0	0	0	0	0
Operaciones de Crédito	0	1 190 957	0	859 823	0	417 732	386 942	0	3 587 738	0	0	0	0	0	0	0
Saldos de Balance	102	0	0	0	-3	0	0	0	2 323 430	14 842 831	0	0	0	0	0	0
TOTAL	5 570 212	5 481 700	4 581 538	3 642 204	10 159 832	6 920 186	9 886 268	11 969 252	80 078 795	102 009 914	2 298 601	2 104 349	1 009 363	1 746 671	2 276 243	9 435 226

CUADRO 31

GOBIERNO REGIONAL CUSCO: EJECUCION PRESUPUESTAL DE EGRESOS

(En Nuevos Soles)

CATEGORIA GENERAL DEL GASTO	Presupuesto	2 004								TOTAL	Presupuesto	2 005.00					TOTAL	Var. %	
	Aut. 2004	May	Jun	Jul	Ago	Sep	Oct	Nov	Dic	2 004	Aut. 2005	Ene	Feb	Mar	Abr	May	Año	May 05/04	Ene-May 05/04
GASTO CORRIENTE	373 433 052	32 880 613	31 658 161	37 974 364	32 900 892	33 082 410	33 116 076	33 655 930	44 568 167	403 092 918	409 899 469	25 699 433	15 338 427	32 513 215	33 559 986	35 520 649	142 631 711	8,03	-8,65
PERSONAL Y OBLIGACIONES SOCIALES	249 714 155	22 715 904	21 976 371	26 353 933	23 190 251	23 043 197	23 184 511	23 152 727	28 443 359	274 784 914	289 648 585	17 370 793	11 070 732	22 878 472	23 407 466	24 275 046	99 002 509	6,86	-6,11
OBLIGACIONES PREVISIONALES	86 040 845	6 788 472	6 784 164	8 490 512	6 801 516	6 809 132	6 841 781	6 867 164	11 614 120	90 765 517	87 530 349	6 892 805	2 225 085	6 908 885	7 265 579	8 086 509	31 378 862	19,12	-14,16
BIENES Y SERVICIOS	34 720 517	3 123 280	2 732 311	2 921 271	2 672 114	3 051 610	2 921 055	3 471 323	4 257 289	35 551 459	30 316 780	1 375 482	1 983 210	2 666 459	2 819 204	3 097 223	11 941 578	-0,83	-11,70
OTROS GASTOS CORRIENTES	2 957 535	252 957	165 315	208 649	237 010	178 470	168 729	164 715	253 399	1 991 028	2 403 755	60 354	59 400	59 400	67 737	61 871	308 762	-75,54	-49,77
GASTO DE CAPITAL	41 952 836	2 995 035	2 756 584	3 495 647	4 398 765	3 349 871	3 899 040	5 424 138	4 290 292	41 113 334	92 074 296	1 396 800	3 064 801	5 750 259	3 835 041	4 283 574	18 330 475	43,02	35,79
INVERSIONES	39 824 263	2 732 140	2 417 266	3 253 265	4 175 368	3 073 680	3 291 779	4 233 456	3 883 790	36 735 619	79 847 343	1 382 610	1 810 622	2 147 433	2 310 042	3 440 203	11 090 910	25,92	-10,61
Administración y planeamiento	1 358 000	43 454	29 851	36 862	42 649	60 797	74 615	354 018	481 055	1 390 026	45 436 885	177 208	268 565	241 381	175 302	179 926	1 042 381	314,06	236,06
Agraria	16 766 035	1 243 562	1 351 395	1 782 824	2 527 370	1 676 669	2 029 901	1 600 721	1 193 500	18 136 993	11 888 190	825 975	1 058 026	958 453	1 068 970	1 474 081	5 385 506	18,54	-9,86
Asistencia y previsión social	11 817 213	565 913	417 221	413 038	468 548	469 878	79 548	425 144	651 171	5 057 522	0	0	0	0	0	0	0	-100,00	-100,00
Educación y cultura.	2 632 000	263 099	164 925	521 479	468 583	160 262	287 526	278 356	260 385	3 634 749	4 625 616	0	0	0	254 600	324 642	579 242	23,39	-61,21
Energía y Recursos Minerales										0	0	0	0	0	0	0	0	-	0,00
Industria comercio y servicios.	675 000	42 010	31 730	74 602	65 109	39 974	89 654	78 137	90 659	666 654	1 023 360	22 387	28 820	65 347	83 591	74 597	274 742	77,57	39,61
Pesca	125 000	14 576	35 412	19 344	91 565	136 101	95 207	146 702	0	580 554	466 352	13 994	31 000	64 000	73 902	80 790	263 686	454,27	368,99
Salud y saneamiento	600 000	0	75 002	0	120 000	40 000	265 584	0	0	606 868	1 800 001	0	0	0	0	0	0	0,00	-100,00
Trabajo										0	0	0	0	0	0	0	0	-	0,00
Transporte	5 851 015	559 526	311 730	405 117	391 544	489 999	369 744	1 350 379	1 207 020	6 662 253	13 456 939	341 447	414 428	761 121	613 376	1 254 309	3 384 682	124,17	58,41
Vivienda y desarrollo urbano.										0	0	0	0	0	0	0	0	-	0,00
OTROS GASTOS DE CAPITAL	2 128 573	262 895	339 317	242 381	223 397	276 191	607 261	1 190 682	406 502	4 377 716	12 226 953	14 190	1 254 179	3 602 826	1 524 999	843 370	7 239 565	220,80	562,97
Administración y planeamiento	5 000	6 083	0	0	0	0	0	0	29 574	0	7 000	0	0	0	0	0	0	-	0,00
Agraria	30 000	2 500	2 500	5 000	11 956	12 000	13 952	13 745	0	71 643	48 000	0	0	0	0	0	0	-100,00	-100,00
Asistencia y previsión social										0	4 000	0	0	0	4 000	0	4 000	-	0,00
Educación y cultura.	170 244	2 953	2 453	9 788	3 851	3 249	413 737	926 649	2 243	1 410 933	10 008 488	8 970	1 254 179	3 374 277	1 250 513	611 003	6 498 942	20 590,93	13 173,13
Energía y Recursos Minerales		0	0	0	0	0	0	0	0	0	0	0	0	0	0	0	0	-	0,00
Industria comercio y servicios.	50 000	10 000	7 000	10 000	0	10 000	0	4 668	0	50 000	50 000	0	0	0	9 800	0	9 800	0,00	-46,54
Pesca		0	0	0	0	0	0	2 155	0	0	0	0	0	0	0	0	0	-	0,00
Salud y saneamiento	1 695 297	238 405	327 364	212 574	207 590	250 943	132 311	243 466	248 796	2 530 169	1 961 615	0	0	228 549	250 687	232 367	711 603	-2,53	-100,00
Trabajo	131 732	2 955	0	0	0	0	0	0	124 340	131 725	95 550	0	0	0	0	0	0	-	0,00
Transporte	30 000	0	0	5 020	0	0	47 261	0	1 550	78 782	36 000	5 220	0	0	10 000	0	15 220	-	-39,00
Vivienda y desarrollo urbano.	16 300									0	16 300	0	0	0	0	0	0	-	0,00
TOTAL	415 385 888	35 875 648	34 414 745	41 470 011	37 299 657	36 432 281	37 015 116	39 080 068	48 858 460	444 206 253	501 973 765	27 096 234	18 403 227	38 263 475	37 395 027	39 804 223	160 962 186	10,95	-5,11

CUADRO 32

REGIÓN CUSCO: EJECUCIÓN PRESUPUESTAL DEL PLAN COPESCO

DESCRIPCION	PPTO 2004	2004									TOTAL 2004	PPTO 2005	2005					TOTAL 2005	VARIACION %		Enero-Mayo	
		MAY.	JUN.	JUL.	AGO.	SEP.	OCT.	NOV.	DIC.	ENE.			FEB.	MAR.	ABR.	MAY.	May 05/04		Ene-May 05/04	2004	2005	
1.- ADMINISTRACION Y PLANEAMIENTO	2 872 546	163 868	183 291	225 604	145 571	145 564	143 119	143 120	333 620	2 102 963	2 121 141	116 397	233 320	180 602	125 488	124 168	769 976	-24,2	-1,7	783 074	769 976	
Administración General	2 872 546	163 868	183 291	225 604	145 571	145 564	143 119	143 120	333 620	2 102 963	2 121 141	116 397	233 320	180 602	125 488	124 168	769 976	-24,2	-1,7	783 074	769 976	
2.- INDUSTRIA COMERCIO Y SERVICIOS	120 000	127 992	178 717	110 602	85 659	43 984	0	0	0	874 513	99 574	1 000	1 000	1 000	0	0	3 000	-100,0	-99,3	456 769	3 000	
PROMOCION DEL TURISMO	120 000	127 992	178 717	110 602	85 659	43 984	0	0	0	874 513	99 574	1 000	1 000	1 000	0	0	3 000	-100,0	-99,3	456 769	3 000	
INFRAESTRUCTURA TURISTICA																						
Embarcaderos de canotaje																						
Equipamiento Turístico Básico Choquequirao																						
PUESTA EN VALOR DE MONUMENTOS	120 000	127 992	178 717	110 602	85 659	43 984	0	0	0	874 513	99 574	1 000	1 000	1 000	0	0	3 000	-100,0	-99,3	456 769	3 000	
Estudios - Delimitación P.A. Choquequirao																						
Estudios - Implementación Servicios Turísticos Marampata																						
Elab. Est. Implem. de Infraest. y Equipamiento Turístico																						
Est. Prefactibilidad y Gestion Plan Maestro		13 910	6 540	19 475	13 724	12 791				119 530								-100,0	-100,0	67 000		
Est. De Manejo Integral del C° Nat. Cul. Zonificac.																						
Est. Cons. de Rec. Nat. Y Ecosist. De la Zona.																						
Est. Monitor de Zpna de Riesgo Geodinamico																						
Plan Manejo Integral Comp. A Choquequirao Zonif.					724					24 420								-100,0	-100,0	24 914		
Conserv. Rec. Nat. Y Ecosist. De la zona Inventario		24 887	8 324			2				121 133								-100,0	-100,0	112 807		
Monitoreo Zonas de Riesgo Geodinamico		12 309	16 621			538				91 686								-100,0	-100,0	74 527		
Investigacion Historico Arqueologico del Complejo		22 095	39 014	25 967	27 713	11 431				126 220								-100,0	-100,0	22 095		
Catastro y delimitacion Arqueologica		7 370	25 335	12 893	18 445	18 356				82 399								-100,0	-100,0	7 370		
Restauraciones Turísticas - Choquequirao	80 000									3 000												
Est. Implementación Plan Maestro Choquequirao	40 000										99 574	1 000	1 000	1 000			3 000		0,0	3 000	3 000	
Conj. Urbano Monumental Ollantaytambo																						
Iglesia de Andahuaylillas																						
Iglesia de Paucartambo																						
Obras complementarias de Restauración																						
Restauración Obras de Arte																						
Infra. Para Manejo y Control del C°A°; pto de vig.		1 361				1 307				32 754								-100,0	-100,0	31 447		
Mejoramiento de Sistema Agua Potable y Alcant. En C°A°																						
Tratamiento de desechos solidos en C°A° y areas aledañas																						
Equipamiento Turístico Paradores, Miradores, y señaliz.				14 000						14 000												
Plan contiguo Uso Tur. SS.HH. Areas camping y acem.																						
Rest. Y Conservac. C°A° Choquequirao-Plan Maestro		46 060	68 883	52 267	24 515	97				259 371								-100,0	-100,0	113 609		
3.- TRANSPORTE TERRESTRE	3 440 000	0	1 386 709	374 396	454 429	454 398	120 470	392 496	186 045	3 553 943	3 300 000	26 154	204 799	430 715	131 647	235 508	1 028 823	-	456,1	185 000	1 028 823	
CONST. Y MEJORAMIENTO DE CARRETERAS	3 440 000	0	1 386 709	374 396	454 429	454 398	120 470	392 496	186 045	3 553 943	3 300 000	26 154	204 799	430 715	131 647	235 508	1 028 823	-	456,1	185 000	1 028 823	
Estudios de Ingeniería Infraestructura Vial																						
San Blas - San Cristobal																						
Carretera Uramamarca - Saurama																						
Construcción y Mejoramiento de carreteras Písaq, Huambutío, Hu	2 300 000		1 386 709	374 396	328 158	62 721				2 339 974	2 300 000	26 154	204 799	430 715	131 647	235 508	1 028 823		456,1	185 000	1 028 823	
Construc. y Mejoramiento Circuito Cuatro Lagunas	1 140 000				126 271	391 677	120 470	392 496	183 055	1 213 969	1 000 000											
Mant. De equipo mecánico y acopio de materiales																						
Mantenimiento de Cta. Bco Nación																						
4.- VIVIENDA Y DESARROLLO URBANO																						
CONST. Y ACONDICIONAM. VIAS URBANAS																						
Estudios de Ingeniería Acondic. Urbano																						
Acondicionamiento Urbano Chinchero																						
T O T A L RECURSOS ORDINARIOS	6 432 546	-164 909	1 573 000	601 217	600 001	599 962	263 589	535 616	519 665	5 659 906	5 520 715	143 551	429 119	612 317	257 136	359 675	1 801 799	22,7	26,5	1 424 843	1 801 799	
DONACIONES Y TRANSFERENCIAS		456 769	175 717	109 385	85 658	43 984				871 513								-100,0	-100,0	456 769		
T O T A L TODA FUENTE	6 432 546	291 860	1 748 717	710 602	685 659	643 946	263 589	535 616	519 665	6 531 419	5 520 715	143 551	429 119	612 317	257 136	359 675	1 801 799	-52,0	-4,2	1 881 612	1 801 799	
POBLACION A BENEFICIARSE		39 800	39 800	39 800	39 800	39 800	39 800	39 800	39 800			39 800	39 800	39 800	39 800	39 800						
EMPLEO GENERADO		156	126	21	23	68	39	39	69			52	52	50	50	107						

CUSCO: EJECUCIÓN PRESUPUESTAL - PLAN MERISS

P R O Y E C T O S	Presupuesto Aut. 2004	2004				Ejecutado 2004	Presupuesto Aut. 2005	2005 I Trim	Ejecutado 2005	Variación % I Trim 05/04
		I Trim	II Trim	III Trim	IV Trim					
TOTAL GENERAL	11 942 000	2 015 842	2 943 140	5 480 773	3 948 988	14 388 744	5 011 190	1 322 304	1 322 304	-34,4
REGION CUSCO										
ADMINISTRACION Y DIRECCION GENERAL	3 977 000	613 661	1 141 969	1 481 821	924 271	4 161 721	1 325 000	605 410	605 410	-1,3
Gestión administrativa	1 225 000									-
Supervisión por contrata	1 166 000			826 088	288 873	1 114 961	125 000	65 463	65 463	-
Estudio de Irrigaciones							100 000	150 495	150 495	-
Gestión de Proyectos		548 522	1 079 363	525 977	540 546	2 694 409	1 100 000	389 452	389 452	-29,0
Gestión y Producción en Sistemas de Riego		65 138	62 606	51 210	94 851	273 805				-100,0
Adquisición de Maquinaria y Equipo	1 586 000			78 546		78 546				-
PROMOCION DE LA PRODUCCION AGRARIA	7 965 000	1 402 182	1 671 817	3 237 749	2 834 067	9 145 815	3 686 190	716 894	716 894	-48,9
Estudios Def. U.O. Anta										-
Estudios Def. Espinar - Chumbivilcas										-
Estudios Def. U.O. Quillabamba										-
Irrigación Huancarama	640 000	9 449		65 029	9 555	84 033				-100,0
Irrigación Huanipaca										-
Irrigación Cachora										-
Irrigación Pacobamba										-
Irrigación Pampaconga										-
Irrigación Mollepata	2 210 000	364 850	792 018	976 442	369 473	2 502 783	50 000	22 349	22 349	-93,9
Irrigación Limatambo	400 000	192 939	238 468	71 376	33 497	536 280	50 000	14 582	14 582	-92,4
Irrigación Pampa concepción										-
Irrigación Uchucareco	1 700 000	40 780	151 524	606 467	1 184 638	1 983 408				-100,0
Irrigación Macamango	300 000	155 458	81 237	63 294	199 990	499 980				-100,0
Irrigación Maras	900 000	293 720	98 663	386 706	375 967	1 155 055	900 352	520 080	520 080	77,1
Irrigación Sutunta	1 200 000	344 986	309 907	422 550	524 537	1 601 980	60 000	41 860	41 860	-87,9
Irrigación Tintay				489 121	55 342	544 463				-
Irrigación Apanta							300 000			-
Irrigación Llaspay - Huanoquite							202 000	39 243	39 243	-
Irrigación Manzanares - Pomacanchi							500 000	48 635	48 635	-
Irrigación Rosalina - Quellouno							301 923	30 144	30 144	-
Irrigación Sahu Sahu							399 999			-
Irrigación Sambor							421 916			-
Irrigación Yanatile - Huachibamba							500 000			-
GPSR - U.O. Quillabamba	5 000									-
GPSR - Espinar - Chumbivilcas	100 000									-
GPSR - U.O. Anta	90 000									-
GPSR - Convenio DED	20 000									-
Rehabilitación Cachicata										-
Rehabilitación de canal - Cusco										-
Rehabilitación Echarati										-
Rehabilitación de canal - Apurimac										-
Rehabilitación Vilcabamba										-
Elab. Est. Proy. Pucacocha	60 000									-
Elab. Est. Proy. Chumbivilcas	330 000									-
Elab. Est. Proy. Pistipata	10 000									-
INFRAEST. DE RIEGO: Manatim. Y Rehab. Proy. Pampaconga				116 472	40 650	157 121				-
INFRAEST. DE RIEGO: Conserv. Y mejor. Reserv. Bacas Trancapata				40 294	40 419	80 712				-
SUB TOTAL	11 942 000	2 015 842	2 813 786	4 719 570	3 758 338	13 307 537	5 011 190	1 322 304	1 322 304	-34,4
REGION APURIMAC										
PROMOCION DE LA PRODUCCION AGRARIA										
Elaboración de Estudios				398 478	168 347	566 825				-
Irrigación - Huancarama				40 000		40 000				-
Irrigación - Huayllati										-
Irrigación - Huanipaca										-
Irrigación - Cachora										-
Irrigación - Pacobamba										-
Irrigación Chacña Tintay			116 064	223 936	-618	339 382				-
Rehabilitación Huanipaca										-
Rehabilitación Bacas Trancapata				10 000		10 000				-
GPSR - U.O. Apurimac			13 290	58 789	22 921	95 000				-
Expediente Técnico Proy. Tintay				12 000		12 000				-
Expediente Técnico Proy. Karkatera				18 000		18 000				-
SUB TOTAL	0		129 354	761 203	190 650	1 081 207	0	0	0	-

Fuente: Plan Meriss

Piiego: 446 Ctar Cusco

CUADRO 34

REGIÓN CUSCO: IMPORTACIONES SEGÚN USO O DESTINO ECONÓMICO

(En U.S.Dólares)

	2004								TOTAL	2005					May.05/04			Acum. a May...			
	May.	Jun.	Jul.	Ago.	Sep.	Oct.	Nov.	Dic.		2004	Ene.	Feb.	Mar.	Abr.	May	Flujo	Var. %	2004	2005	Flujo	Var. %
TOTAL IMPORTACIONES (FOB)	0	0	0	0	0	0	0	13 512	23 712	1 998	7 513	0	0	3 363	3 363	-,-	10 200	13 854	3 653	36	
I. BIENES DE CONSUMO	0	0	0	0	0	0	0	4 128	11 754	1 886	0	0	980	221	221	-,-	7 626	3 086	-4 540	-60	
No duraderos								4 128	8 229	0	0	0	980	221	221	-,-	4 102	1 200	-2 901	-71	
Duraderos									3 525	1 886	0	0	0	0	0	-,-	3 525	1 886	-1 639	-46	
II. INSUMOS	0	0	0	0	0	0	0	295	999	113	421	0	0	1 745	1 745	-,-	704	2 279	1 574	223	
Combustibles, lubricantes y conexos									0	0	0	0	0	0	0	-,-	0	0	0	-,-	
Materias primas para la agricultura									0	0	0	0	0	0	0	-,-	0	0	0	-,-	
Materias primas para la industria								295	999	113	421	0	0	1 745	1 745	-,-	704	2 279	1 574	223	
III. BIENES DE CAPITAL	0	0	0	0	0	0	0	9 089	10 958	0	7 092	0	0	1 397	1 397	-,-	1 870	8 489	6 619	354	
Materiales de construcción									0	0	0	0	0	0	0	-,-	0	0	0	-,-	
Para la agricultura									0	0	0	0	0	0	0	-,-	0	0	0	-,-	
Para la industria								9 089	9 189	0	300	0	0	0	0	-,-	100	300	200	200	
Equipos de transporte									1 770	0	6 792	0	0	1 397	1 397	-,-	1 770	8 189	6 420	363	
IV. OTROS BIENES	0	0	0	0	0	0	0	0	0	0	0	0	0	0	0	-,-	0	0	0	-,-	

FUENTE: Intendencia de la Aduana de Cusco.