

SÍNTESIS ECONÓMICA REGIÓN APURÍMAC

MAYO 2005

INTRODUCCIÓN

En mayo, el **Índice de Precios al Consumidor** de la ciudad de Abancay aumentó 0,47 por ciento, lo que incidió en una variación acumulada (lapso enero-mayo) de -0,37 por ciento y un aumento de 0,56 por ciento para los 12 últimos meses.

Entre abril y mayo, el **tipo de Cambio** venta del sistema bancario aumento de S/. 3,252 a S/. 3,256. En lo que va del año, la apreciación alcanzo a 0,9 por ciento y en los últimos 12 meses 6,6 por ciento.

El **valor bruto de la producción agropecuaria** aumentó 24 por ciento comparado con mayo del año anterior, debido al incremento del VBP pecuario (166 por ciento) y agrícola (12 por ciento). Asimismo, el VBP acumulado en lo que va del año creció 40 por ciento.

La **extracción de peces** ascendió a 11 275 kg, de los cuales 7 245 kg fueron de pejerrey, 2 540 kg de trucha, 1 030 kg de especies nativas y 460 kg de carpa; en conjunto registró un incremento de 47 por ciento con relación a mayo del 2004.

La **generación de energía eléctrica** fue de 2 396 mwh, 12 por ciento menor que la de mayo del 2004, debido a la disminución de la generación de energía térmica e hidráulica en 38 y 11 por ciento, respectivamente.

Este mes, **arribaron** a la región Apurímac 7 706 turistas, de los cuales 7 585 fueron nacionales y 121 extranjeros, con una disminución de 2,4 y un

incremento de 2,5 por ciento, respectivamente en comparación con mayo del 2004.

Los **ingresos del Gobierno Central** en la Región Apurímac fueron de S/. 2,05 millones, importe que, en términos reales, registró una variación de 8 por ciento respecto a mayo del 2004; explicado principalmente por el incremento de las contribuciones a EsSalud (47 por ciento) y de la recaudación del Impuesto a los Ingresos (2,4 por ciento).

La **ejecución presupuestal de gastos** del Gobierno Regional de Apurímac ascendió a S/. 17,19 millones, con una variación positiva de 8 por ciento comparada con similar mes del 2004, debido principalmente al aumento del gasto corriente (10 por ciento), atenuado por la caída del gasto de capital (-18 por ciento).

El **saldo de depósitos** en el sistema financiero fue de S/. 53,06 millones, que en términos reales, representó un incremento de 1,5 por ciento respecto al mes anterior, sustentado por el aumento de las captaciones del sistema bancario (9 por ciento).

El **saldo de colocaciones** del sistema financiero fue de S/. 43,23 millones, 1,5 por ciento mayor en términos reales, que el del mes anterior, debido al crecimiento del saldo de créditos otorgados por el sistema bancario (4,6 por ciento) y el no bancario (1,2 por ciento).

El **coeficiente de cartera pesada** fue de 10,1 por ciento, mayor en 0,5 puntos porcentuales al registrado en mayo del 2004 (9,6 por ciento) pero menor en 0,6 puntos porcentuales que el de abril.

I INFLACIÓN Y TIPO DE CAMBIO

1.1 Inflación

En mayo, el Índice de Precios al Consumidor de la ciudad de Abancay aumentó 0,47 por ciento, lo que incidió en lo que va del año (enero-mayo) en una variación de -0,37 por ciento y en una inflación de 0,56 por ciento para los últimos 12 meses.

La variación mensual del IPC se debió básicamente al incremento de precios de los grandes grupos: Alimentos y bebidas (0,74 por ciento) y Alquiler de vivienda, combustibles y electricidad (0,43 por ciento).

Los subgrupos de consumo cuyos precios aumentaron en mayor magnitud fueron tubérculos y raíces (5,1 por ciento), frutas (2,8 por ciento) y pescados y mariscos

(2,4 por ciento). En contraste, los que disminuyeron sus precios fueron energía eléctrica (-0,7 por ciento); leche, quesos y huevos (-0,6 por ciento) y combustibles y lubricantes (-0,04 por ciento).

En lo que va del año (enero-mayo 2005), los subgrupos que más incrementaron sus precios fueron azúcar (10 por ciento), carnes y preparados de carne (8 por ciento) y leguminosas y derivados (7,8 por ciento). Para este mismo período, los subgrupos que registraron mayor caída en sus precios fueron tubérculos y raíces (-36 por ciento), frutas (-18 por ciento) y gastos en libros y textos (-3,5 por ciento).

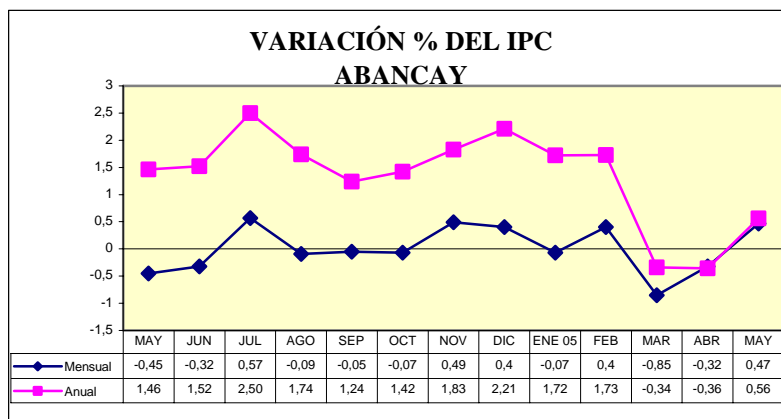

**CIUDAD DE ABANCAY: VARIACIÓN DEL ÍNDICE DE PRECIOS AL CONSUMIDOR
BASE AÑO 1994 = 100**

GRANDES GRUPOS DE CONSUMO	Ponderación	Variación mensual			Variación acumulada	
		Mayo 2004	Abril 2005	Mayo 2005	Ene.-may 2004	Ene.-may 2005
ÍNDICE GENERAL	100,0	-0,45	-0,32	0,47	1,26	-0,37
1.Alimentos y bebidas	58,8	-0,83	-0,61	0,74	1,52	-0,84
2.Vestido y calzado	8,5	0,03	0,00	0,00	0,69	0,00
3.Alquiler de vivienda, combustibles y electricidad	12,5	0,06	0,00	0,43	1,00	0,80
4.Muebles, enseres y mantenimiento de vivienda	4,8	0,00	0,00	0,00	1,22	0,00
5.Cuidado y conservación de la salud	1,2	0,00	0,00	0,00	-0,36	0,00
6.Transportes y comunicaciones	3,3	0,18	0,32	-0,01	-0,48	-1,23
7.Esparcimiento, diversión, servicios culturales y enseñanza	4,7	-0,06	0,00	0,00	1,90	0,02
8.Otros bienes y servicios	6,2	0,00	0,00	0,00	0,79	0,00

FUENTE: Instituto Nacional de Estadística e Informática - Of. Abancay.

1.2 Tipo de cambio

De abril a mayo, el **tipo de cambio** venta del sistema bancario aumentó de S/. 3,252 a S/. 3,256. En lo que va del año, la apreciación alcanzó a 0,9 por ciento y en los últimos 12 meses a 6,6 por ciento. En términos de fin

de periodo, el tipo de cambio registró una ligera apreciación al pasar de S/. 3,259 a fines de abril a S/. 3,255 por dólar el 31 de mayo.

1.3 Expectativas macroeconómicas

Entre el 17 y el 29 de mayo, el BCR llevó a cabo la Encuesta Mensual de Expectativas Macroeconómicas entre 28 empresas financieras, 345 empresas no

financieras y 23 analistas económicos. Los resultados de la encuesta son los siguientes:

ENCUESTA DE EXPECTATIVAS MACROECONÓMICAS				
		Instituciones sistema financiero	Empresas no financieras	Analistas económicos
Inflación (%)				
Anual:	2005	2,50	2,60	2,50
	2006	2,60	3,00	2,50
Crecimiento del PBI (%)				
Anual:	2005	4,80	4,50	5,00
	2006	4,20	4,50	4,50
Tipo de cambio (S/.por US\$)				
Diciembre	2005	3,27	3,30	3,29
	2006	3,32	3,40	3,34

FUENTE: NOTA SEMANAL No.21 BCRP.

II. PRODUCCIÓN

1. Sector agropecuario

1.1 Producción agropecuaria

El valor bruto de la producción agropecuaria (VBP) aumentó 24,5 por ciento comparado con mayo del 2004, debido al incremento del VBP pecuario (166 por ciento) y agrícola (12 por ciento). El VBP agropecuario acumulado (enero-mayo) creció 40 por ciento.

Este mes, en el subsector pecuario aumentó la producción de Otros derivados pecuarios (458 por ciento) y de carne en general (177 por ciento) y, en el subsector agrícola disminuyó la producción de cebada (-66 por ciento), maíz amiláceo (-15 por ciento) y papa (-6 por ciento).

En cuanto a la producción acumulada en el período enero-mayo, el incremento de 40 por ciento del VBP agropecuario se debió al aumento del VBP pecuario (148 por ciento) y agrícola (4,5 por ciento).

En el subsector pecuario aumentó la producción de Otros derivados pecuarios 816 por ciento, carnes 111 por ciento y leche 27 por ciento. En el subsector agrícola aumentó la producción de cebada (70 por ciento), frijol (4,2 por ciento), trigo (3,8 por ciento) y papa (2,5 por ciento).

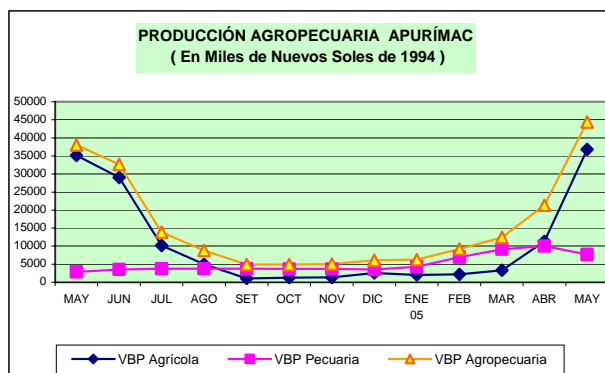

Región Apurímac:
Valor bruto de producción agropecuaria
(Miles de S/. de 1994)

	Importancia en el VBP 2004	2004		2005		Enero-mayo		Variación % 2005/2004	
		Mayo	Abril	Mayo	2004	2005	Mayo	Ene-may	
1. Agropecuario	100,0	35 695	21 358	44 439	71 291	100 106	24,5	40,4	
1.1 Agrícola	70,3	32 820	11 326	36 781	53 419	55 802	12,1	4,5	
1.2 Pecuario	29,7	2 875	10 031	7 657	17 872	44 304	166,3	147,9	

Región Apurímac:
Avance de la producción agropecuaria
(Toneladas)

	2004		2005		Enero-mayo		Variación % 2005/2004	
	Mayo	Abril	Mayo	2004	2005	Mayo	Ene-may	
1. Agropecuario								
1.1 Agrícola	70 919	28 549	80 072	129 987	134 598	12,9	3,5	
Papa	41 395	16 896	43 831	66 753	68 389	5,9	2,5	
Maíz amiláceo	9 431	1 053	10 819	12 622	11 873	14,7	-5,9	
Frijol	1 665	908	1 078	2 449	2 552	-35,2	4,2	
Alfalfa	2 896	2 977	2 666	13 647	13 857	-7,9	1,5	
Trigo	963	60	949	972	1 009	-1,5	3,8	
Cebada	821	35	1 365	823	1 400	66,1	70,1	
Otros	13 748	6 621	19 364	32 721	35 519	40,8	8,6	
1.2 Pecuaria	1 452	3 006	2 814	9 046	15 290	93,8	69,0	
1.2.1 Carne	753	1 961	2 087	3 647	7 703	177,2	111,2	
Vacunos	308	1 095	1 326	1 410	3 652	330,6	159,1	
Ovinos	88	182	150	497	584	69,9	17,6	
Porcinos	194	277	280	997	1 099	44,4	10,1	
Otros	163	408	331	743	2 367	103,4	218,6	
1.2.2 Leche	691	673	671	4 685	5 971	-3,0	27,5	
1.2.3 Lana de oveja	0	54	12	553	139	-	-74,9	
1.2.4 Otros (huevos y fibra de alpaca y llama)	8	317	45	161	1 477	457,8	816,5	

1.2 Siembras por Campaña

En mayo, fueron sembradas 66 Has de cultivos, que en comparación con la superficie instalada en el mismo mes del 2004, significó una disminución de 42 por ciento. En la presente campaña agrícola (agosto 2004-mayo 2005) se sembraron 70 590 Has, 0,4 por ciento

mas que en la campaña agrícola precedente. Entre las mayores superficies sembradas destacaron maíz amiláceo (23 276 Has), papa (15 916 Has), trigo (6 510 Has) y cebada (5 864 Has).

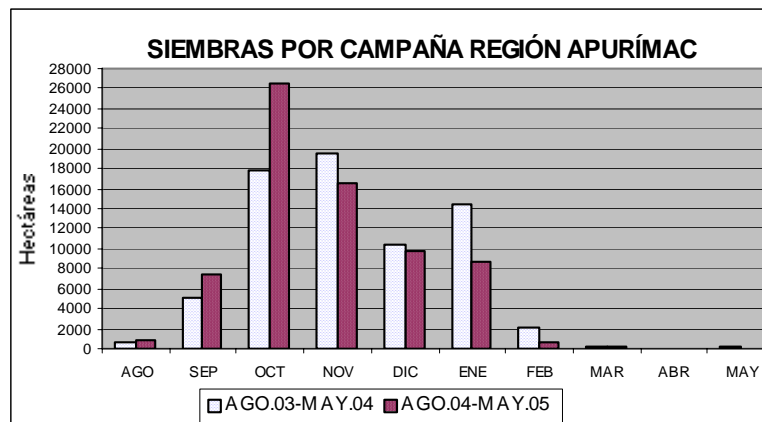

2. Sector pesca

El volumen capturado aumentó 47 por ciento con relación al de mayo del 2004, debido a la mayor pesca de especies nativas (3 119 por ciento) y trucha (429 por ciento). Sin embargo, en lo que va del año se pescó 3,9 por ciento menos que en el 2004, debido al descenso en la captura de pejerrey (-33 por ciento). Por otro lado,

en este mes el volumen comercializado de productos hidrobiológicos procedentes de la costa fue de 12 171kg, mayor en 37 por ciento que el de mayo del 2004. En lo que va del año (enero-mayo), el volumen comercializado fue de 60 282 kg, mayor en 15 por ciento al efectuado en similar período del año pasado.

REGIÓN APURIMAC: INDICADORES DE PESCA

ESPECIE	2004	2005		Enero-mayo		Variación % 2005/2004	
	Mayo	Abril	Mayo	2004	2005	Mayo	Ene-may
TOTAL EXTRACCIÓN	7 642	11 160	11 275	41 722	40 101	47,5	-3,9
Pejerrey (kg)	6 900	6 550	7 245	38 426	25 591	5,0	-33,4
Trucha (Kg)	480	3 200	2 540	1 810	8 720	429,2	381,8
Carpa (Kg)	230	430	460	1 335	1 740	100,0	30,3
Especies Nativas (Kg)	32	980	1 030	151	4 050	3 118,8	2 582,1
TOTAL COMERCIALIZACIÓN	8 903	12 545	12 171	52 298	60 282	36,7	15,3

Fuente: Dirección Regional de Producción - Andahuaylas

2. Sector energía

En mayo, la generación de energía eléctrica fue de 2 396 mwh, menor en 12 por ciento a la de similar mes del 2004, debido a la disminución de la generación de energía térmica e hidráulica en 38 y 11 por ciento, respectivamente.

Asimismo, la venta de energía fue de 3 770 mwh, superior en 30 por ciento a la de mayo 2004, explicado principalmente por las mayores ventas de energía destinadas al mercado libre (68 por ciento) y a los

consumidores de energía de baja tensión (14 por ciento).

En lo que va del año (enero-mayo), la producción de energía eléctrica aumentó 1,97 por ciento comparada con similar período del 2004, debido al incremento de 1,99 por ciento en la generación de energía hidráulica. La comercialización de energía creció 41 por ciento por la venta de energía al mercado libre (609 por ciento).

REGIÓN APURÍMAC:
GENERACIÓN Y VENTA DE ENERGÍA ELÉCTRICA (MWH)

	2004	2005		Variación % 2005/2004	Enero-mayo		Variación % 2005/2004
	Mayo	Abril	Mayo	Mayo	2004	2005	Ene-May 05/04
GENERACIÓN DE ENERGÍA							
TOTAL ENERGÍA	2 721	3 463	2 396	-12,0	14 820	15 112	1,97
Hidráulica	2 672	3 420	2 365	-11,5	14 691	14 984	1,99
Térmica	49	43	30	-38,0	129	128	-0,30
VENTA DE ENERGÍA ELÉCTRICA							
TOTAL VENTA DE ENERGÍA	2 892	3 749	3 770	30,4	12 054	17 033	41,3
MERCADO REGULADO	2 152	2 540	2 525	17,3	11 314	11 783	4,1
Media Tensión	206	321	301	46,1	2 037	1 422	-30,2
Baja Tensión	1 946	2 219	2 224	14,3	9 277	10 361	11,7
Alumbrado Público	206	228	228	10,7	1 044	1 130	8,2
No Residencial	362	447	468	29,3	1 732	2 017	16,5
Residencial	1 378	1 544	1 528	10,9	6 501	7 215	11,0
Otros	0	0	0	-	0	0	-
MERCADO LIBRE	740	1 209	1 245	68,2	740	5 250	609,5

Fuente: EGEMSA, Electro Sur Este S.A.A.

3. Sector turismo

En mayo, arribaron a la Región Apurímac 7 706 turistas, de los cuales 7 585 fueron nacionales y 121 extranjeros, los que variaron -2,4 y 2,5 por ciento respecto a mayo del 2004.

En el acumulado, los arribos decrecieron 1,1 por

ciento, por la caída de los arribos nacionales (-1,5 por ciento). El total de pernотaciones disminuyó 1,3 por ciento, por la variación negativa de la permanencia de turistas nacionales (-1,5 por ciento).

REGIÓN APURÍMAC:
INDICADORES DE TURISMO

	2004	2005		Variación % 2005/2004	Enero-mayo		Variación % 2005/2004
	Mayo	Abril	Mayo	Mayo	2004	2005	Ene-May 05/04
ARRIBOS	7 891	8 305	7 706	-2,3	40 679	40 216	-1,1
Nacionales	7 773	8 137	7 585	-2,4	40 126	39 523	-1,5
Extranjeros	118	168	121	2,5	553	693	25,3
PERNOCTES	10 094	10 969	9 966	-1,3	52 855	52 174	-1,3
Nacionales	9 966	10 766	9 835	-1,3	52 120	51 350	-1,5
Extranjeros	128	203	131	2,3	735	824	12,1

Fuente: Dirección Regional de Comercio Exterior y Turismo - Apurímac

III. FINANZAS PÚBLICAS

1. Ingresos corrientes del Gobierno Central

Este mes, los ingresos del Gobierno Central en la Región Apurímac fueron de S/. 2,05 millones, importe que, en términos reales, representó un incremento de 8 por ciento respecto al de mayo del 2004, explicado principalmente por el aumento de las contribuciones a EsSalud (47 por ciento).

En el periodo enero-mayo, los ingresos corrientes sumaron S/. 10,31 millones, 2,2 por ciento mayor que en el 2004, por la mayor recaudación del Impuesto a los Ingresos (13 por ciento) y el aumento de las contribuciones a EsSalud (12,3 por ciento).

REGIÓN APURÍMAC:
INGRESOS CORRIENTES DEL GOBIERNO CENTRAL
(S/.)

	2004	2005		Enero-mayo		VAR. % REAL 2005/2004		Promedio últimos 12 meses
	Mayo	Abril	Mayo	2004	2005	Mayo	Ene-may	
TOTAL	1 866 563	1 835 869	2 048 689	9 872 591	10 309 788	7,8	2,2	1,3
I. INGRESOS TRIBUTARIOS	626 968	638 100	653 252	3 216 272	3 207 576	2,4	-2,4	1,3
1. Impto a los Ingresos	336 291	405 412	406 490	1 706 338	1 962 926	18,7	12,7	2,6
2. Impto General a las Ventas (I.G.V.)	185 794	187 550	199 042	955 600	1 046 993	5,2	7,2	3,6
3. Impto Selectivo al Consumo (I.S.C.)	1 343	2 233	2 810	8 487	10 360	105,5	19,4	13,0
4. Otros Ingresos Tributarios 1/	103 539	42 904	44 910	545 848	231 261	-57,4	-58,5	-4,9
II. INGRESOS NO TRIBUTARIOS	1 239 595	1 197 769	1 395 437	6 656 319	7 102 212	10,6	4,5	1,7
1. Fonavi-I.E.S	152	0	0	528	0	-100,0	-100,0	-,-
3. ONP	336 524	301 709	3 601	1 813 287	1 566 979	-98,9	-15,4	-5,9
4. EsSalud	854 208	824 417	1 278 925	4 537 232	5 206 329	47,1	12,3	4,9
5. Otros	48 711	71 643	112 911	305 272	328 904	127,7	5,5	9,7

FUENTE: SUNAT.
1/ Incluye I.E.S.

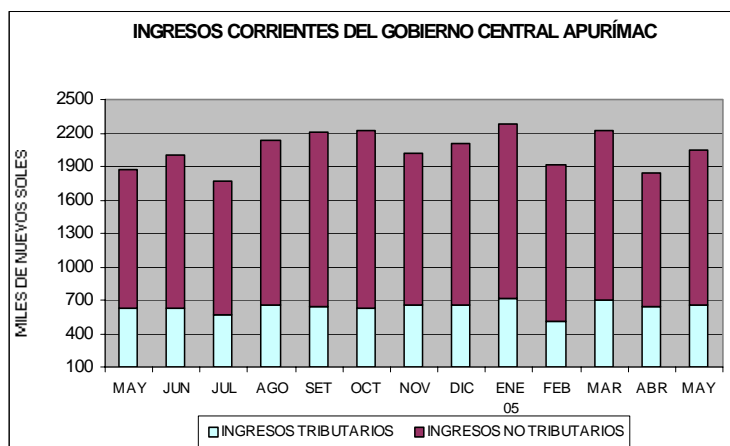

1.2 Ejecución presupuestal del Gobierno Regional

En mayo, la ejecución presupuestal de gastos del Gobierno Regional Apurímac ascendió a S/. 17,2 millones, con un aumento de 8 por ciento comparado con mayo del 2004, lo que fue explicado principalmente por el incremento de los gastos en Obligaciones Previsionales (25 por ciento).

En el acumulado (enero-mayo), el gasto total del Gobierno Regional Apurímac cayó 20 por ciento, en comparación con similar periodo del año pasado, principalmente por la disminución de los gastos corrientes (-21 por ciento).

REGIÓN APURÍMAC:
EJECUCIÓN PRESUPUESTAL DE GASTOS DEL GOBIERNO REGIONAL
(S/.)

CATEGORÍA GENÉRICA DEL GASTO	EJECUTADO		EJECUTADO		Variación % 2005/2004	
	2004 Mayo	Ene-may	2005 Mayo	Ene-may	Mayo	Ene-may
GASTO CORRIENTE	14 976	73 403	16 428	58 054	9,7	-20,9
PERSONAL Y OBLIGACIONES SOCIALES	11 449	56 353	12 651	44 690	10,5	-20,7
OBLIGACIONES PREVISIONALES	1 741	9 322	2 177	8 279	25,0	-11,2
BIENES Y SERVICIOS	1 745	7 484	1 562	4 921	-10,5	-34,2
OTROS GASTOS CORRIENTES	40	244	38	164	-5,2	-32,8
GASTO DE CAPITAL	933	1 997	766	2 190	-17,9	9,7
INVERSIONES	913	1 889	721	2 008	-21,1	6,3
Administración y planeamiento	10	10	0	0	-100,0	-100,0
Agraria	74	251	54	54	-27,4	-78,5
Asistencia y previsión social	74	74	0	0	-100,0	-100,0
Educación y cultura.	391	609	152	868	-61,2	42,6
Energía y recursos minerales	0	0	0	0	--	--
Industria comercio y servicios.	18	18	104	158	466,8	763,4
Pesca	36	36	4	13	-89,0	-65,3
Salud y saneamiento	117	190	75	189	-36,5	-0,3
Trabajo	0	0	0	0	--	--
Transporte	191	700	314	540	64,3	-22,8
Vivienda y Desarrollo Urbano	0	0	19	185	--	--
OTROS GASTOS DE CAPITAL	21	108	45	182	121,1	68,6
TOTAL	15 909	75 400	17 194	60 244	8,1	-20,1

Fuente: Gobierno Regional Apurimac

IV. MONEDA Y CRÉDITO

1.1 Liquidez del sistema financiero

En mayo, el saldo de los depósitos en el sistema financiero ascendió a S/. 53,06 millones que en términos reales representó un incremento de 1,5 por ciento respecto al mes anterior, sustentado por el crecimiento de las captaciones del sistema bancario (9 por ciento). La entidad que logró el mayor crecimiento de sus captaciones fue el Crédito (8,8 por ciento)

Respecto a mayo del 2004, los depósitos descendieron 1,1 por ciento, debido principalmente a las menores captaciones de Banco del Trabajo (-16 por ciento) y de Crédito (-3,7 por ciento). Por su parte, el sistema no

bancario, tuvo un mejor desempeño y destacó la Caja Municipal Arequipa con un crecimiento de 39 por ciento.

La liquidez en moneda nacional aumentó 22 por ciento, mientras que la correspondiente a moneda extranjera se contrajo 23 por ciento; se acrecentó la denominación en nuevos soles de los principales pasivos del sistema financiero.

Finalmente, los instrumentos más utilizados fueron los depósitos de ahorro, que representaron 57 por ciento del saldo total.

REGION APURIMAC: DEPÓSITOS EN EL SISTEMA FINANCIERO
(Saldo en miles de S/.)

ENTIDADES FINANCIERAS	2004	2005		VARIACIÓN % REAL	
	Mayo	Abril	Mayo	Mayo 2005/2004	Mayo/abril 2005
I. SISTEMA BANCARIO	28 964	25 746	28 085	-4,7	8,9
Crédito		23 850	25 973	-3,7	8,8
Del Trabajo	2 481	1 896	2 112	-16,4	11,2
II. SISTEMA NO BANCARIO	23 758	26 471	24 975	3,3	-5,8
Caja Municipal Arequipa	2 083	3 445	2 943	38,8	-14,7
Caja Municipal Cusco	15 847	16 983	16 057	-0,5	-5,6
CRAC Quillabamba	5 829	6 043	5 975	0,7	-1,3
TOTAL SISTEMA FINANCIERO	52 722	52 217	53 060	-1,1	1,5
TOTAL M/N	25 786	30 670	32 009	21,9	4,2
TOTAL M/E	26 936	21 547	21 051	-23,2	-2,4

Fuente: Entidades financieras.

2.1 Crédito al sector privado

A fines de mayo, el saldo de las colocaciones del sistema financiero fue de S/. 43,26 millones, con un ascenso de 1,5 por ciento, en términos reales, respecto al mes anterior. Ello se explicó principalmente por las mayores colocaciones del sistema no bancario (1,2 por ciento) y destacó la Caja Municipal Cusco con un crecimiento de 1,2 por ciento.

En comparación con mayo del 2004, las colocaciones descendieron, debido principalmente al desempeño de la Caja Municipal Cusco (-3,9 por ciento) y del Banco de Crédito (-45,2 por ciento). Sin embargo, se

registró crecimiento en la CRAC Quillabamba y en la Caja Municipal Arequipa (22 y 8 por ciento, respectivamente). En el mismo periodo, los créditos en moneda nacional se contrajeron 6 por ciento, a diferencia de los de moneda extranjera que se incrementaron 10 por ciento, mientras que con relación al mes anterior, registraron incremento de 0,8 y 2,8 por ciento, respectivamente.

El sector económico al cual se dirigió la mayor parte de los recursos financieros fue Comercio que recibió el 45 por ciento del total.

REGIÓN APURÍMAC: COLOCACIONES EN EL SISTEMA FINANCIERO

(Saldo en miles de S/.)

ENTIDADES FINANCIERAS	2004	2005		VARIACIÓN % REAL	
	Mayo	Abril	Mayo	Mayo 2005/2004	Mayo/abril 2005
I. SISTEMA BANCARIO	4 078	3 455	3 617	-12,9	4,6
Crédito	1 993	1 037	1 111	-45,2	7,0
Del Trabajo	2 085	2 418	2 506	18,1	3,5
II. SISTEMA NO BANCARIO	38 821	39 120	39 645	0,3	1,2
Caja Municipal Arequipa	8 079	8 855	8 884	8,0	0,2
Caja Municipal Cusco	28 139	27 153	27 516	-3,9	1,2
CRAC Quillabamba	2 603	3 113	3 245	22,4	4,1
TOTAL SISTEMA FINANCIERO	42 899	42 576	43 263	-0,9	1,5
TOTAL M/N	29 491	27 951	28 216	-6,0	0,8
TOTAL M/E	13 408	14 625	15 047	10,2	2,8

Fuente: Entidades financieras.

Finalmente, el coeficiente de cartera pesada fue de 10,1 por ciento, mayor en 0,5 puntos porcentuales

al registrado en mayo del año pasado (9,6 por ciento).

REGIÓN APURIMAC: COEFICIENTES DE CARTERA PESADA DEL SISTEMA FINANCIERO

(En porcentajes)

	Mayo 2004	Abril 2005	Mayo 2005
I. SISTEMA BANCARIO	32,1	24,3	23,8
Crédito	65,8	21,3	20,6
Del Trabajo	0,0	25,6	25,3
II. SISTEMA NO BANCARIO	7,3	9,5	8,9
Caja Municipal Arequipa	4,3	5,3	5,9
Caja Municipal Cusco	7,3	10,6	9,6
CRAC Quillabamba	15,9	11,8	11,6
TOTAL	9,6	10,7	10,1

1/ (Colocaciones vencidas + cobranza judicial)/(total de Colocaciones).

2.2 Tasas de interés en moneda nacional

Con relación al mes anterior, la tasa de interés promedio para sobregiros disminuyó en 18,9 puntos porcentuales; para préstamos a plazos hasta 360 días se incrementó en 0,2 puntos porcentuales y para plazos mayores a 360 días se mantuvo constante en 25,6 por ciento.

De otro lado, las tasas de interés para ahorros y depósitos a plazo entre 180 y 359 días se mantuvieron estables en 1,2 y 4,6 por ciento, respectivamente, mientras que para los depósitos a plazo mayores a 360 días aumentó en 0,1 puntos porcentuales.

TASAS DE INTERÉS ACTIVAS Y PASIVAS EN MONEDA NACIONAL

Periodo	Tasas activas			Tasas pasivas		
	Préstamos y descuentos			Ahorro	Plazo	
	Sobregiro	hasta 360 días	Más de 360 Días		180-359 días	360 a más días
2004						
May	47,2	14,5	27,5	1,3	3,8	7,1
Jun	45,2	14,7	27,0	1,3	3,8	7,1
Jul	35,3	14,5	26,9	1,2	3,8	7,1
Ago	43,7	14,4	26,8	1,2	3,9	7,1
Sep	47,3	14,3	26,1	1,2	3,9	7,1
Oct	39,2	14,2	25,6	1,2	4,0	7,0
Nov	37,4	14,2	25,0	1,2	4,2	7,0
Dic	57,9	14,7	25,7	1,3	4,4	6,9
2005						
Ene	46,8	15,1	25,8	1,2	4,5	6,9
Feb	48,8	15,3	26,1	1,2	4,6	6,9
Mar	40,4	15,5	26,0	1,2	4,6	7,0
Abr	56,0	14,9	25,6	1,2	4,6	7,1
May	37,1	15,1	25,6	1,2	4,6	7,2

2,2 Tasas de interés en moneda extranjera

En mayo, la tasa de interés promedio para sobregiros disminuyó en 3,7 puntos porcentuales, para los préstamos con plazo hasta 360 días y para préstamos mayores a 360 días se mantuvieron en 8,2 y 11,1 por ciento, respectivamente.

La tasa pasiva promedio de ahorro se mantuvo en 0,6 por ciento, en los depósitos a plazo entre 180 y 359 días se incremento en 0,1 puntos porcentuales y en depósitos a plazos mayores a 360 días continuó en 2,9 por ciento.

TASAS DE INTERÉS ACTIVAS Y PASIVAS EN MONEDA EXTRANJERA

Periodo	Tasas activas			Tasas pasivas		
	Préstamos y descuentos			Ahorro	Plazo	
	Sobregiro	hasta 360 días	Más de 360 días		180-359 días	360 a más días
2004						
May	19,1	6,9	10,4	0,6	1,5	3,1
Jun	20,1	6,7	10,5	0,6	1,7	3,1
Jul	20,8	6,7	10,7	0,6	1,7	3,0
Ago	18,9	6,9	10,8	0,6	1,7	2,9
Sep	22,9	7,4	10,8	0,6	1,7	2,9
Oct	24,5	7,6	10,9	0,6	1,8	2,9
Nov	22,6	7,6	11,0	0,6	1,8	2,9
Dic	21,2	7,7	11,0	0,6	1,8	2,9
2005						
Ene	15,8	7,8	11,0	0,6	1,9	2,8
Feb	19,2	8,0	10,9	0,6	1,9	2,9
Mar	21,2	8,3	11,2	0,6	1,9	2,9
Abr	23,9	8,2	11,1	0,6	2,0	2,9
May	20,2	8,2	11,1	0,6	2,1	2,9

CUADRO 01

APURIMAC: ÍNDICE DE PRECIOS AL CONSUMIDOR

(Año base 1994)

	I.P.C.	Inflación			Inflacion Mensual por Grandes Grupos de Consumo							
		Mensual	Acumulada	Anualizada	Alimentos y Bebidas	Vestido y Calzado	Alq.Viv. Comb. Elect	Muebles y Enseres	Cuidados y Cons. De Salud	Transp. y Comunic.	Esparc. Serv.Enseñ.	Otros Bienes y Ss.
2004												
Ene.	165,34	0,41	0,41	1,49	0,70	0,00	0,14	0,08	-0,08	-0,34	0,08	0,00
Feb.	165,98	0,39	0,80	1,36	0,54	0,00	0,35	0,32	-0,29	-0,26	0,00	0,58
Mar.	167,99	1,21	2,02	1,93	1,91	0,48	0,81	0,81	0,00	-0,20	0,78	0,21
Abr	167,49	-0,30	1,72	1,85	-0,78	0,18	0,34	0,00	0,00	0,16	1,10	0,00
May	166,74	-0,45	1,26	1,46	-0,83	0,03	0,06	0,00	0,00	0,18	-0,06	0,00
Jun.	166,21	-0,32	0,94	1,52	-0,85	0,00	1,02	0,00	0,00	0,21	0,00	0,00
Jul.	167,16	0,57	1,52	2,50	0,87	0,01	0,48	0,00	0,40	0,48	0,06	0,00
Ago.	167,02	-0,08	1,43	1,74	-0,06	0,00	-0,50	0,00	0,00	0,70	0,00	0,00
Set.	166,93	-0,05	1,38	1,24	-0,38	0,00	1,16	0,00	0,00	-0,43	0,00	0,00
Oct.	166,81	-0,07	1,30	1,42	-0,34	0,00	0,76	0,00	0,00	0,22	0,00	-0,07
Nov.	167,63	0,49	1,80	1,83	0,27	0,00	2,24	0,00	0,00	0,65	-0,19	0,00
Dic.	168,30	0,40	2,21	2,21	0,50	0,00	0,67	0,00	0,00	1,39	-0,34	0,00
2005												
Ene.	168,18	-0,07	-0,07	1,72	-0,08	0,00	-0,09	0,00	0,00	-0,22	-0,13	0,00
Feb.	168,86	0,40	0,33	1,73	0,78	0,00	-0,03	0,00	0,00	-1,06	0,16	0,00
Mar.	167,42	-0,85	-0,52	-0,34	-1,66	0,00	0,49	0,00	0,00	-0,26	0,00	0,00
Abr	166,89	-0,32	-0,84	-0,36	-0,61	0,00	0,00	0,00	0,00	0,32	0,00	0,00
May	167,67	0,47	-0,37	0,56	0,74	0,00	0,43	0,00	0,00	-0,01	0,00	0,00

FUENTE: INEI-Abancay

CUADRO 02

TIPO DE CAMBIO PROMEDIO DEL PERIODO (Nuevos Soles por U.S. dólar) 1/

Average Exchange Rate (Nuevos Soles per dollar)

	Promedio del período Period Average									Fin de período End of Period								
	Interbancario Interbanking Rate			Bancario Banking Rate			Informal Informal Rate			Interbancario Interbanking Rate			Bancario Banking Rate			Informal Informal Rate		
	Compra Bid	Venta Ask	Promedio Average	Compra Bid	Venta Ask	Promedio Average	Compra Bid	Venta Ask	Promedio Average	Compra Bid	Venta Ask	Promedio Average	Compra Bid	Venta Ask	Promedio Average	Compra Bid	Venta Ask	Promedio Average
2001																		
Dic.	3,506	3,508	3,507	3,505	3,508	3,507	3,503	3,505	3,504	3,443	3,444	3,444	3,441	3,446	3,444	3,445	3,448	3,447
	3,435	3,436	3,435	3,434	3,437	3,435	3,435	3,438	3,436	3,443	3,444	3,444	3,441	3,446	3,444	3,445	3,448	3,447
2002																		
Dic.	3,516	3,517	3,517	3,515	3,518	3,517	3,513	3,517	3,515	3,512	3,514	3,513	3,513	3,515	3,514	3,524	3,527	3,525
	3,513	3,515	3,514	3,513	3,515	3,514	3,518	3,522	3,520	3,512	3,514	3,513	3,513	3,515	3,514	3,524	3,527	3,525
2003																		
dic	3,471	3,471	3,471	3,471	3,472	3,471	3,472	3,475	3,474	3,463	3,463	3,463	3,461	3,464	3,463	3,474	3,477	3,476
2004																		
Ene.	3,467	3,468	3,467	3,467	3,468	3,467	3,464	3,467	3,466	3,499	3,502	3,501	3,498	3,500	3,499	3,488	3,492	3,490
Feb.	3,483	3,484	3,485	3,483	3,484	3,484	3,477	3,480	3,478	3,473	3,473	3,473	3,472	3,473	3,473	3,468	3,471	3,469
Mar.	3,464	3,466	3,465	3,464	3,466	3,465	3,461	3,464	3,463	3,460	3,461	3,460	3,459	3,461	3,460	3,457	3,460	3,459
Abr.	3,469	3,471	3,470	3,469	3,470	3,470	3,464	3,467	3,465	3,483	3,485	3,484	3,482	3,484	3,483	3,476	3,479	3,477
May.	3,486	3,488	3,487	3,486	3,488	3,487	3,482	3,485	3,484	3,486	3,487	3,486	3,486	3,489	3,488	3,482	3,485	3,484
Jun.	3,476	3,478	3,477	3,476	3,478	3,477	3,473	3,476	3,475	3,470	3,471	3,470	3,470	3,472	3,471	3,466	3,470	3,468
Jul.	3,440	3,442	3,441	3,440	3,442	3,441	3,445	3,448	3,446	3,418	3,422	3,419	3,419	3,422	3,421	3,429	3,432	3,430
Ago.	3,393	3,396	3,395	3,395	3,396	3,395	3,394	3,398	3,396	3,354	3,357	3,356	3,355	3,358	3,357	3,340	3,344	3,342
Set.	3,355	3,360	3,357	3,357	3,358	3,358	3,350	3,354	3,352	3,340	3,343	3,341	3,341	3,342	3,342	3,338	3,341	3,339
Oct.	3,317	3,324	3,321	3,320	3,322	3,321	3,315	3,318	3,317	3,320	3,325	3,324	3,322	3,325	3,324	3,315	3,319	3,317
Nov.	3,308	3,311	3,310	3,309	3,311	3,310	3,306	3,309	3,307	3,301	3,305	3,305	3,304	3,306	3,305	3,301	3,303	3,302
Dic.	3,276	3,284	3,281	3,280	3,282	3,281	3,282	3,285	3,283	3,277	3,283	3,280	3,280	3,283	3,282	3,281	3,284	3,282
2005																		
Ene.	3,266	3,271	3,268	3,267	3,269	3,268	3,267	3,270	3,268	3,260	3,264	3,262	3,261	3,264	3,263	3,255	3,259	3,257
Feb.	3,258	3,260	3,259	3,258	3,260	3,259	3,253	3,256	3,254	3,256	3,257	3,257	3,255	3,259	3,257	3,252	3,256	3,254
Mar.	3,258	3,260	3,259	3,258	3,260	3,259	3,254	3,257	3,255	3,259	3,261	3,260	3,259	3,263	3,261	3,260	3,263	3,262
Abr.	3,257	3,259	3,258	3,257	3,259	3,258	3,248	3,252	3,250	3,256	3,257	3,256	3,257	3,259	3,258	3,251	3,253	3,252
May	3,254	3,256	3,255	3,254	3,256	3,255	3,250	3,256	3,253	3,253	3,254	3,254	3,252	3,255	3,254	3,252	3,256	3,254
variación %																		
12 meses	-6,7	-6,7	-6,7	-6,7	-6,7	-6,7	-6,7	-6,6	-6,6	-6,7	-6,7	-6,7	-6,7	-6,7	-6,7	-6,6	-6,6	-6,6
acumulada	-0,7	-0,9	-0,8	-0,8	-0,8	-0,8	-1,0	-0,9	-0,9	-0,7	-0,9	-0,8	-0,9	-0,9	-0,9	-0,9	-0,9	-0,9
mensual	-0,1	-0,1	-0,1	-0,1	-0,1	-0,1	0,1	0,1	0,1	-0,1	-0,1	-0,1	-0,2	-0,1	-0,1	0,0	0,1	0,1

1/ La información de este cuadro se ha actualizado de la Nota Semanal.

2/ Los datos corresponden a los promedios del mes a la fecha indicada.

Fuente : BCR, SBS y Reuters

Elaboración : Gerencia de Estudios Económicos - Subgerencia del Sector Externo.

CUADRO 03

REGIÓN APURÍMAC: PRODUCCIÓN AGROPECUARIA

	2 004								Total 2 004	2 005					Variación %	
	May.	Jun.	Jul.	Ago.	Set.	Oct.	Nov.	Dic.		Ene.	Feb.	Mar.	Abr.	May.	May. 05/04	Ene-May 05/04
1. AGROPECUARIA 1/	35 695	33 109	13 118	8 787	5 231	4 991	5 032	6 135	147 696	8 128	13 727	12 455	21 358	44 439	24,5	40,4
1.1 AGRÍCOLA 1/	32 820	29 543	9 372	4 991	1 247	1 308	1 352	2 592	103 826	2 028	2 328	3 338	11 326	36 781	12,1	4,5
1.2 PECUARIA 1/	2 875	3 566	3 746	3 796	3 983	3 683	3 680	3 543	43 870	6 099	11 399	9 117	10 031	7 657	166,3	147,9
1. AGRÍCOLA (t)	70 919	65 292	19 282	12 713	6 522	5 400	5 452	20 220	264 872	7 929	8 729	9 318	28 549	80 072	12,9	3,5
Avena grano	21	18	13	24	1	0	0	0	83	0	0	0	0	47	124,7	75,4
Cebada	821	2 986	862	242	0	0	0	0	4 913	0	0	0	35	1 365	66,1	70,1
Mafz amarillo duro	713	479	32	0	0	0	0	0	1 586	0	0	10	457	1 694	137,6	101,0
Mafz amiláceo	9 431	6 272	638	421	0	0	0	0	19 952	0	0	0	1 053	10 819	14,7	-5,9
Quinua	165	280	10	0	0	0	0	0	511	0	0	0	39	304	84,8	55,9
Trigo	963	3 029	2 277	175	0	0	0	0	6 454	0	0	0	60	949	-1,5	3,8
Kiwicha	79	34	16	1	0	0	0	0	137	0	0	0	4	16	-80,2	-77,6
Maswa	1 809	811	36	0	0	0	0	0	2 999	0	0	0	340	1 744	-3,6	-3,2
Oca	2 349	1 280	77	41	0	0	0	0	4 666	0	0	68	718	3 064	30,4	17,8
Olluco	5 032	3 091	304	0	0	0	0	0	10 984	0	101	235	1 614	6 818	35,5	15,5
Papa	41 395	40 424	8 919	7 617	887	1 119	1 767	1 818	129 303	2 488	1 828	3 346	16 896	43 831	5,9	2,5
Yuca	10	13	50	32	15	0	11	5	296	0	0	0	21	73	630,0	-44,4
Arveja grano seco	293	280	25	39	0	0	0	0	824	0	0	6	32	269	-8,1	-35,9
Frijol	1 665	866	126	115	0	0	0	0	3 555	0	74	492	908	1 078	-35,2	4,2
Haba grano seco	845	933	536	82	0	0	0	0	2 549	0	0	0	73	1 229	45,5	30,4
Tarwi	23	148	53	48	3	13	5	7	300	0	0	0	0	137	506,7	506,7
Arveja grano verde	71	46	55	77	8	29	25	15	593	11	86	55	42	254	255,0	32,3
Haba grano verde	166	117	66	101	0	16	10	9	798	13	93	59	98	213	28,2	-0,7
Ajo	21	2	20	44	0	0	0	0	114	0	0	0	15	19	-13,1	-30,4
Cebolla	38	54	25	64	5	5	4	22	325	0	19	0	25	72	88,9	-20,6
Mafz Choclo	139	112	45	105	0	0	12	53	778	17	82	231	137	1 240	789,5	278,2
Tomate	54	19	103	3	9	0	5	4	737	0	98	90	45	447	735,9	14,6
Zanahoria	67	32	11	64	0	3	0	0	345	0	3	46	13	109	61,7	-27,4
Zapallo	243	57	36	27	42	16	14	17	911	37	29	88	279	279	14,9	1,6
Plátano	6	3	12	5	26	30	0	0	182	44	63	53	25	9	42,9	84,3
Papayo	118	211	153	81	93	81	0	0	929	96	115	120	39	46	-61,2	34,0
Tuna	30	0	0	0	0	0	0	0	4 652	1 606	1 894	1 050	778	0	-100,0	14,5
Caña para alcohol	624	110	796	190	1 125	0	0	15 000	22 133	200	413	328	1 224	141	-77,3	-53,0
Alfalfa	2 896	2 674	2 903	2 657	4 212	3 751	3 553	3 271	36 667	2 897	2 901	2 416	2 977	2 666	-7,9	1,5
Chirimoya	228	105	53	24	8	0	0	0	582	23	0	5	133	217	-4,8	-2,7
Limón	34	34	9	5	9	0	0	0	222	58	80	70	30	13	-63,3	53,2
Manzano	60	42	0	0	0	0	0	0	888	91	214	215	37	2	-96,6	-33,9
Naranja	55	24	30	2	2	5	0	0	340	80	98	121	52	14	-74,3	31,6
Palto	118	164	83	40	15	190	0	0	1 054	72	199	187	107	44	-62,6	8,3
Anís	53	85	340	43	0	0	0	0	521	0	0	0	0	83	56,6	56,6
Avena forrajera	161	335	527	140	50	89	46	0	1 972	126	245	1	159	72	-55,0	-23,2
Cebada forrajera	123	122	39	206	12	53	0	0	1 016	71	94	27	85	694	465,3	66,1

Fuente: Dirección Regional Agraria Cusco
1/: Valor en Miles de Nuevos Soles de 1994.

CUADRO 04

REGIÓN APURÍMAC: SIEMBRAS POR CAMPAÑA (ha)

CULTIVOS	Camp. 03-04	2004						2005					Variación %	
	Ago. 03-May. 04	Ago.	Set.	Oct.	Nov.	Dic.	Ene.	Feb.	Mar.	Abr.	May.	May. 05/04	Ago -May 05/04	
Total	70 286	893	7 358	26 510	16 448	9 728	8 802	643	119	22	66	-41,8	0,4	
Avena grano	169	0	0	12	23	21	41	0	0	0	0	-	-43,5	
Cebada	6 454	0	145	886	1 547	1 507	1 643	130	6	0	0	-	-9,1	
Maíz amarillo duro	1 247	2	19	136	484	757	711	22	0	0	0	-	70,8	
Maíz amiláceo	24 033	285	3 578	11 282	6 148	1 431	553	0	0	0	0	-	-3,1	
Quinua	665	0	44	393	665	47	5	0	0	0	0	-	-0,2	
Trigo	7 493	0	0	238	878	2 740	2 445	194	15	0	0	-	-13,1	
Kiwicha	165	0	0	13	14	7	1	0	0	0	0	-100,0	-79,1	
Maswa	665	0	115	345	157	28	0	0	0	0	0	-	-2,9	
Oca	954	6	157	648	254	21	0	0	0	0	0	-	13,8	
Olluco	2 393	46	684	1 404	438	20	20	0	0	0	0	-	9,2	
Papa	14 922	333	1 937	7 632	4 640	1 098	226	34	0	7	9	-89,5	6,7	
Yuca	46	2	2	24	4	4	5	0	0	0	0	-	-10,3	
Arveja grano seco	910	0	31	199	151	133	115	25	9	0	0	-	-27,2	
Frijol	4 456	102	122	667	718	1 464	2 082	91	0	0	0	-	17,7	
Haba grano seco	3 203	17	176	1 523	604	346	298	33	0	0	0	-	-6,4	
Tarwi	454	0	57	252	37	1	6	0	0	0	0	-	-22,5	
Arveja grano verde	193	18	31	163	18	5	17	11	5	1	21	-	50,0	
Haba grano verde	262	13	61	218	14	12	15	5	0	0	0	-	29,1	
Ajo	27	1	1	10	2	2	2	1	2	0	0	-	-19,6	
Cebolla	54	5	4	12	2	1	14	5	0	0	0	-100,0	-22,1	
Maíz Choclo	97	21	47	110	4	0	133	0	0	0	23	360,0	248,5	
Tomate	87	4	4	47	0	0	6	0	0	6	0	-100,0	-23,5	
Zanahoria	47	1	7	16	15	4	8	8	6	0	4	-	46,4	
Zapallo	104	21	7	57	7	14	7	0	0	0	0	-100,0	7,4	
Plátano	2	0	0	7	0	0	0	0	0	0	0	-	165,3	
Papayo	5	0	0	4	3	0	0	0	0	0	0	-	44,4	
Tuna	40	0	2	0	0	0	21	0	0	0	0	-	-43,8	
Caña para alcohol	26	0	0	0	0	0	4	0	0	0	0	-	-83,7	
Alfalfa	72	0	0	24	0	6	23	16	28	3	3	25,0	41,3	
Chirimoya	1	0	0	0	0	0	0	0	0	0	0	-	-66,7	
Limón	1	0	1	0	0	0	1	0	0	0	0	-	16,3	
Manzano	14	4	2	0	0	0	2	0	17	0	0	-	71,7	
Naranja	1	0	1	0	0	0	0	0	0	0	0	-	100,0	
Palto	55	0	1	4	0	8	2	0	0	0	0	-	-72,7	
Anís	650	0	90	105	105	0	380	40	0	0	0	-	10,8	
Avena forrajera	224	11	22	29	3	4	6	21	30	2	2	-33,3	-42,5	
Cebada forrajera	97	2	14	55	5	48	10	10	1	3	4	14,3	55,5	

Fuente:Ministerio de Agricultura - Región Agraria - Dirección de Información Agraria

CUADRO 05

REGION APURIMAC: AVANCE DE LA ACTIVIDAD AGRICOLA

CULTIVOS	Siembras Campaña 03-04 Ago. 03-May. 04 ha	2004				Siembras Campaña 04-05 Ago.04-May.05 ha	2005			
		Enero - Mayo					Enero - Mayo			
		Pérdidas ha	Cosechas ha	Produc. t	Rendimiento t / ha		Pérdidas ha	Cosechas ha	Produc. t	Rendimiento t / ha
Total	70 286	8 908	29 514	129 987	4,4043	70 590	8 846	30 683	134 598	4,3867
Avena grano	169	0	28	27	0,9571	96	0	31	47	1,5410
Cebada	6 454	909	797	823	1,0325	5 864	484	1 057	1 400	1,3241
Maíz amarillo duro	1 247	109	823	1 075	1,3060	2 130	335	1 317	2 160	1,6403
Maíz amiláceo	24 033	3 500	12 304	12 622	1,0258	23 276	2 578	11 590	11 873	1,0244
Quinua	665	51	263	220	0,8358	664	47	421	343	0,8161
Trigo	7 493	1 356	904	972	1,0752	6 510	1 325	1 026	1 009	0,9835
Kiwicha	165	24	85	86	1,0159	35	0	23	19	0,8514
Maswa	665	52	434	2 152	4,9555	645	19	447	2 084	4,6671
Oca	954	68	606	3 268	5,3976	1 086	48	781	3 850	4,9305
Olluco	2 393	159	1 458	7 589	5,2065	2 612	92	1 721	8 767	5,0957
Papa	14 922	1 238	6 914	66 753	9,6546	15 916	1 259	7 070	68 389	9,6728
Yuca	46	0	23	169	7,3478	41	2	17	94	5,5294
Arveja grano seco	910	72	466	480	1,0300	663	35	308	308	0,9973
Frijol	4 456	767	2 487	2 449	0,9849	5 246	1 686	2 191	2 552	1,1648
Haba grano seco	3 203	392	1 129	998	0,8843	2 997	352	1 450	1 302	0,8981
Tarwi	454	24	24	23	0,9396	352	5	125	137	1,0944
Arveja grano verde	193	11	111	338	3,0453	290	19	229	447	1,9577
Haba grano verde	262	8	134	480	3,5820	338	31	213	477	2,2441
Ajo	27	0	14	48	3,3824	21	0	7	33	5,1154
Cebolla	54	0	28	147	5,3105	42	0	16	117	7,2068
Maíz Choclo	97	0	92	451	4,9333	338	0	149	1 707	11,4574
Tomate	87	4	70	594	8,4667	67	2	65	681	10,4296
Zanahoria	47	0	34	236	7,0313	69	0	25	171	6,9800
Zapallo	104	4	78	702	8,9936	112	0	86	713	8,3336
Plátano (31 ha) 1/	2	0	0	106	- . -	7	0	0	195	- . -
Papayo (36 ha) 1/	5	0	0	310	- . -	7	0	0	416	- . -
Tuna (1006 ha) 1/	40	10	0	4 652	- . -	23	18	49	5 328	108,7380
Caña para alcohol (183 ha) 1/	26	7	0	4 912	- . -	4	3	0	2 307	- . -
Alfalfa (345 ha) 1/	72	78	0	13 647	- . -	101	41	0	13 857	- . -
Chirimoya (99ha) 1/	1	8	0	389	- . -	0	0	5	378	75,6000
Limón (29 ha) 1/	1	3	0	164	- . -	2	0	0	251	- . -
Manzano (64 ha) 1/	14	8	0	846	- . -	24	0	1	559	559,2190
Naranja (47 ha) 1/	1	1	0	277	- . -	1	0	0	364	- . -
Palto (83 ha) 1/	55	13	0	562	- . -	15	0	0	609	- . -
Anís	650	33	60	53	0,8833	720	451	110	83	0,7545
Avena forrajera	224	2	92	785	8,5803	129	15	53	603	11,4890
Cebada forrajera	97	0	58	584	10,0741	151	0	106	971	9,2002

Fuente: Dirección Regional Agraria Apurímac.

1/: Superficie en producción

CUADRO 06

REGIÓN APURÍMAC: PRODUCCIÓN PECUARIA

	2004								Total 2004	2005					Variación %	
	May.	Jun.	Jul.	Ago.	Set.	Oct.	Nov.	Dic.		Ene.	Feb.	Mar.	Abr.	May.	May. 05/04	Ene-May 05/04
2. PECUARIA (t)	1 452	1 923	2 014	2 091	1 826	1 686	1 640	2 045	22 272	4 182	2 831	2 457	3 006	2 814	93,8	69,0
2.1 CARNE	753	941	1 031	1 008	1 123	964	968	874	10 555	751	1 681	1 223	1 961	2 087	177,2	111,2
Aves	71	65	64	53	65	62	60	73	796	73	327	316	281	225	216,6	243,9
Vacunos	308	342	406	429	477	482	472	360	4 378	270	457	504	1 095	1 326	330,6	159,1
Ovinos	88	91	78	87	84	77	77	77	1 069	87	78	89	182	150	69,9	17,6
Porcinos	194	265	217	219	259	278	303	280	2 819	189	151	202	277	280	44,4	10,1
Caprinos	20	39	30	33	32	29	31	27	313	17	15	17	47	46	132,4	54,9
Alpacas	60	112	214	163	159	23	11	37	931	103	79	80	61	41	-31,0	71,1
Llamas	3	17	13	14	12	4	4	14	120	5	5	6	11	11	213,4	-9,2
Cuyes	9	9	9	9	9	9	9	6	100	6	568	8	8	8	-4,2	1 421,7
Conejos	0	0	0	0	27	0	0	0	30	0	0	0	1	0	41,2	68,2
2.2 HUEVOS	8	8	8	8	8	8	6	8	94	20	16	20	51	44	445,3	287,3
2.3 LECHE	691	975	975	1 075	695	713	666	1 163	10 946	3 190	684	753	673	671	-3,0	27,5
2.4 LANAS Y FIBRAS	0	0	0	0	0	0	0	0	675	221	450	461	320	13	- . -	116,9
Lana de oveja	0	0	0	0	0	0	0	0	553	46	14	13	54	12	- . -	-74,9
Fibra de alpaca	0	0	0	0	0	0	0	0	73	175	421	433	251	1	- . -	1 646,1
Fibra de llama	0	0	0	0	0	0	0	0	49	0	15	15	15	0	- . -	-7,5

Fuente: Dirección Regional Agraria Cusco

CUADRO 07

REGIÓN APURÍMAC: BENEFICIO DE GANADO

(Unidades y toneladas)

	2004								TOTAL 2004	2005					Variación %	
	May.	Jun.	Jul.	Ago.	Set.	Oct.	Nov.	Dic.		Ene.	Feb.	Mar.	Abr.	May.	May. 05/04	Ene-May. 05/04
TOTAL																
Nº de cabezas	6 251	5 487	9 366	8 077	9 058	8 150	7 772	7 559	82 841	7 829	7 989	11 456	11 285	11 285	80,5	77,0
Toneladas	280	230	353	346	3 608	368	364	364	3 751	380	374	455	466	466	66,5	56,7
VACUNOS																
Nº de cabezas	1 351	1 092	1 755	1 940	1 993	2 128	2 182	2 284	20 318	2 223	2 081	2 375	2 002	2 334	72,8	58,6
Toneladas	154	128	201	217	218	227	235	251	2 267	245	233	268	226	261	70,2	55,9
OVINOS																
Nº de cabezas	2 039	2 453	3 125	2 699	2 427	2 325	2 382	2 505	26 082	2 382	2 883	3 604	3 236	3 754	84,1	94,2
Toneladas	22	25	32	28	25	24	25	26	273	24	29	35	34	39	74,6	83,3
CAPRINOS																
Nº de cabezas	1 194	642	2 684	1 702	2 811	1 678	1 398	1 222	16 432	1 250	1 168	1 628	893	887	-25,7	35,6
Toneladas	13	6	28	18	29	18	15	13	175	13	13	17	9	9	-29,2	34,8
PORCINOS																
Nº de cabezas	1 667	1 300	1 802	1 481	1 687	1 829	1 730	1 453	19 249	1 858	1 762	1 799	1 974	2 210	32,6	20,5
Toneladas	91	71	91	76	86	95	88	71	1 019	94	98	87	94	109	19,5	9,2
ALPACAS																
Nº de cabezas	0	0	0	255	140	190	80	95	760	116	95	2 050	1 000	2 100	- . -	- . -
Toneladas	0	0	0	6	3	4	2	2	18	3	2	47	23	48	- . -	- . -

FUENTE: Oficina de Información Agraria (O.I.A) de la Sub-Dirección Regional del Ministerio de Agricultura de Apurímac.

CUADRO 08

REGIÓN APURÍMAC: PRECIOS EN CHACRA DE PRODUCTOS AGROPECUARIOS (SOLES X KILO)

	2004									2005				
	May.	Jun.	Jul.	Ago.	Set.	Oct.	Nov.	Dic.	Ene.	Feb.	Mar.	Abr.	May.	
Avena grano	0,77	0,89	0,89	0,62	1,00	s.i.	s.i.	s.i.	s.i.	s.i.	s.i.	s.i.	0,65	
Cebada	0,41	0,39	0,45	0,41	s.i.	s.i.	s.i.	s.i.	s.i.	s.i.	s.i.	0,60	0,49	
Maíz amarillo duro	0,54	0,58	0,58	s.i.	s.i.	s.i.	s.i.	s.i.	s.i.	s.i.	s.i.	0,71	0,63	
Maíz amiláceo	0,88	0,84	0,84	0,76	s.i.	s.i.	s.i.	s.i.	s.i.	s.i.	s.i.	0,97	0,82	
Quinua	1,16	2,43	1,58	s.i.	s.i.	s.i.	s.i.	s.i.	s.i.	s.i.	s.i.	1,21	1,36	
Trigo	0,59	0,74	0,70	0,65	s.i.	s.i.	s.i.	s.i.	s.i.	s.i.	s.i.	0,79	0,79	
Kiwicha	2,50	s.i.	2,08	s.i.	s.i.	s.i.	s.i.	s.i.	s.i.	s.i.	s.i.	s.i.	s.i.	
Maswa	0,30	0,29	0,28	s.i.	s.i.	s.i.	s.i.	s.i.	s.i.	s.i.	s.i.	0,27	0,24	
Oca	0,32	0,29	0,28	0,25	s.i.	s.i.	s.i.	s.i.	s.i.	s.i.	0,40	0,31	0,26	
Olluco	0,37	0,36	0,36	s.i.	s.i.	s.i.	s.i.	s.i.	s.i.	0,58	0,44	0,38	0,32	
Papa	0,38	0,41	0,38	0,44	0,47	0,39	0,28	0,29	0,19	0,18	0,14	0,22	0,30	
Yuca	0,70	0,80	0,70	s.i.	s.i.	s.i.	s.i.	s.i.	s.i.	s.i.	s.i.	0,60	0,59	
Arveja grano seco	1,26	1,32	0,99	1,04	s.i.	s.i.	s.i.	s.i.	s.i.	s.i.	s.i.	0,84	0,75	
Frijol	1,44	1,44	1,64	1,65	s.i.	s.i.	1,44	s.i.	s.i.	1,60	1,28	1,12	1,41	
Haba grano seco	1,00	1,18	0,98	1,05	s.i.	s.i.	s.i.	s.i.	s.i.	s.i.	s.i.	1,10	1,07	
Tarwi	1,26	1,50	1,43	1,58	1,60	1,64	1,37	1,74	s.i.	s.i.	s.i.	s.i.	s.i.	
Arveja grano verde	0,54	0,55	0,56	0,83	0,70	0,48	0,45	0,42	0,49	0,51	0,61	0,58	0,63	
Haba grano verde	0,36	0,37	0,38	0,41	s.i.	0,40	0,43	0,46	0,35	0,34	0,33	0,36	0,33	
Ajo	2,29	2,00	1,53	1,52	s.i.	s.i.	s.i.	s.i.	s.i.	s.i.	s.i.	1,51	1,89	
Cebolla	0,68	0,57	0,56	0,52	0,48	s.i.	s.i.	0,53	s.i.	0,33	s.i.	0,40	0,54	
Maíz choclo	0,30	0,30	0,30	0,40	s.i.	s.i.	s.i.	s.i.	s.i.	s.i.	0,40	s.i.	0,40	
Tomate	0,60	s.i.	0,45	s.i.	s.i.	s.i.	s.i.	s.i.	s.i.	1,00	0,50	0,60	0,41	
Zanahoria	0,36	0,35	0,33	0,42	s.i.	s.i.	s.i.	s.i.	s.i.	0,50	0,44	s.i.	0,64	
Zapallo	0,28	0,27	0,30	0,30	0,30	0,22	0,30	0,21	0,23	0,23	0,28	0,24	0,20	
Plátano	0,45	0,43	0,45	0,45	s.i.	s.i.	s.i.	s.i.	0,43	0,40	0,40	0,45	0,38	
Papaya	0,65	0,68	0,67	0,65	s.i.	s.i.	s.i.	s.i.	0,78	0,55	0,70	0,78	0,60	
Tuna	s.i.	s.i.	s.i.	s.i.	s.i.	s.i.	s.i.	s.i.	0,30	0,21	0,29	0,30	s.i.	
Caña para alcohol	0,18	s.i.	0,20	1,40	2,53	s.i.	s.i.	s.i.	0,19	0,17	0,17	0,15	0,17	
Alfalfa	0,23	0,24	0,24	0,28	0,56	0,25	0,22	0,22	0,18	0,18	0,17	0,19	0,21	
Chirimoya	1,03	0,97	0,93	s.i.	s.i.	s.i.	s.i.	s.i.	0,90	s.i.	0,80	1,03	1,10	
Limón	s.i.	s.i.	s.i.	s.i.	s.i.	s.i.	s.i.	s.i.	0,81	0,49	0,46	0,70	s.i.	
Manzana	s.i.	s.i.	s.i.	s.i.	s.i.	s.i.	s.i.	s.i.	0,45	0,39	0,47	0,53	0,30	
Naranja	s.i.	s.i.	s.i.	s.i.	s.i.	s.i.	s.i.	s.i.	0,38	0,36	0,32	0,34	0,35	
Palta	0,94	0,90	s.i.	s.i.	s.i.	s.i.	s.i.	s.i.	0,98	0,84	0,98	0,92	0,94	
Anís	4,00	4,00	4,00	3,50	s.i.	s.i.	s.i.	s.i.	s.i.	s.i.	s.i.	s.i.	3,80	
Avena forrajera	0,21	0,21	0,42	0,25	0,19	0,20	0,20	s.i.	0,16	0,16	0,14	0,15	0,12	
Cebada forrajera	0,20	0,19	0,29	0,24	0,20	0,21	s.i.	s.i.	0,17	0,17	0,14	0,15	0,11	
Gallina	5,47	5,49	5,50	5,50	5,50	5,50	5,50	5,50	5,50	5,50	5,50	5,72	5,72	
Ovino	3,00	3,00	3,00	3,00	3,00	3,00	3,00	3,00	3,00	3,00	3,00	3,00	3,00	
Porcino	4,00	4,00	4,00	3,50	3,50	3,50	3,50	3,50	3,50	3,50	3,50	3,50	3,50	
Vacuno	3,50	3,50	3,50	3,50	3,50	3,50	3,50	3,50	3,50	3,50	3,50	3,50	3,50	
Alpaca	3,00	3,00	3,00	3,00	3,00	3,00	3,00	3,00	3,00	3,00	3,00	3,50	3,50	
Caprino	2,50	2,50	2,50	2,50	2,50	2,50	2,50	2,50	2,50	2,50	2,50	3,00	3,00	
Llama	3,00	3,00	3,00	3,00	3,00	3,00	3,00	3,00	3,00	3,00	3,00	3,00	3,00	
Cuy*	10,00	10,00	10,00	10,00	10,00	10,00	10,00	10,00	10,00	10,00	10,00	10,00	10,00	
Leche (l)	1,00	1,00	1,00	0,90	0,90	0,90	0,90	0,90	0,90	0,90	0,90	0,90	0,90	
Huevo (kg)	2,60	4,00	3,50	4,00	4,00	4,00	4,00	3,80	3,80	3,80	3,80	4,00	4,00	
Queso (kg)	8,00	10,00	10,00	9,00	9,00	9,00	9,00	9,00	9,00	9,00	9,00	9,00	9,00	
Lana de oveja (lb)	2,00	2,80	2,80	2,80	2,80	2,50	2,50	2,50	2,50	2,50	2,50	2,50	2,50	
Fibra de alpaca (lb)	s.i.	2,00	2,00	2,00	2,00	2,00	2,00	2,00	2,00	2,00	2,00	2,00	2,00	
Fibra de llama	s.i.	s.i.	s.i.	s.i.	s.i.	s.i.	s.i.	s.i.	s.i.	s.i.	s.i.	s.i.	s.i.	

*: Precio en pie por unidad.

CUADRO 09

REGION APURIMAC: INDICADORES DEL SECTOR PESCA

ESPECIE	2004								Total 2004	2005					Var. % May. 05/04	Enero-Mayo		Variación % Ene-May 05/04	Precio (S/)
	May.	Jun.	Jul.	Ago.	Set.	Oct.	Nov.	Dic.		Ene.	Feb.	Mar.	Abr.	May.		2004	2005		
TOTAL EXTRACCIÓN	7 642	782	9 390	6 855	6 453	4 523	3 910	3 832	77 467	5 330	5 830	6 506	11 160	11 275	47,5	41 722	40 101	-3,9	
Pejerrey (kg.)	6 900	200	8 565	6 200	5 850	3 850	3 350	3 326	69 767	3 930	3 480	4 386	6 550	7 245	5,0	38 426	25 591	-33,4	
Laguna Pacucha	6 900	0	8 385	6 200	5 850	3 850	3 350	3 326	69 387	3 930	3 480	4 386	6 550	7 245	5,0	38 426	25 591	-33,4	5,00
Otras lagunas	0	200	180	0	0	0	0	0	380	0	0	0	0	0	- -	0	0	- -	-
Trucha (Kg.)	480	320	580	350	243	335	282	254	4 174	640	1 200	1 140	3 200	2 540	429,2	1 810	8 720	381,8	
Criaderos 1/	480	320	580	350	243	335	282	254	4 174	640	1 200	1 140	3 200	2 540	429,2	1 810	8 720	381,8	8,00
Ríos y lagunas	0	0	0	0	0	0	0	0	0	0	0	0	0	0	- -	0	0	- -	-
Carpa (Kg.)	230	230	210	270	310	266	240	210	3 071	320	250	280	430	460	100,0	1 335	1 740	30,3	4,00
Especies Nativas 2/	32	32	35	35	50	72	38	42	455	440	900	700	980	1 030	3 118,8	151	4 050	2 582,1	-
TOTAL COMERCIALIZACIÓN	8 903	6 992	7 251	9 825	10 908	9 811	8 996	7 175	113 256	9 368	11 404	14 794	12 545	12 171	36,7	52 298	60 282	15,3	
Pejerrey	660	410	820	960	1 100	760	704	608	8 992	400	740	850	900	1 200	81,8	3 630	4 090	12,7	2,50
Lorna	395	0	0	0	0	0	0	0	2 455	560	1 520	1 640	1 540	480	21,5	2 455	5 740	133,8	2,50
Camarón	32	0	28	40	95	32	28	22	363	16	10	30	33	25	-21,9	118	114	-3,4	27,00
Caballa	39	200	0	320	430	360	280	270	1 899	450	880	960	370	0	-100,0	39	2 660	6 720,5	-
Cangrejo	560	18	35	51	60	49	40	93	3 071	20	3	10	15	4	-99,3	2 725	51	-98,1	S/ 1,00 C/u
Choro	72	24	26	5	6	3	3	6	4 444	40	20	30	40	118	63,2	4 371	248	-94,3	S/ 2,00/Doc
Jurel o Chita	6 134	5 600	4 996	6 400	7 030	6 800	6 560	5 080	70 378	5 950	6 000	8 900	7 750	7 050	14,9	27 912	35 650	27,7	5,50
Pava	25	0	0	48	42	36	32	28	303	60	35	40	35	30	20,0	117	200	70,9	10,00
Trucha	0	0	0	0	0	0	0	0	0	0	0	0	0	0	- -	0	0	- -	-
Carpa	0	0	0	0	0	0	0	0	0	0	0	0	0	0	- -	0	0	- -	-
Especies nativas	0	0	0	0	0	0	0	0	0	0	0	0	0	0	- -	0	0	- -	-
Conchitas	220	0	25	7	6	5	4	4	1 816	4	6	8	9	31	-85,8	1 765	58	-96,7	S/2,50/Doc
Calamar	0	0	42	0	0	0	0	0	42	0	0	0	0	0	- -	0	0	- -	-
Tollo	0	0	192	60	53	60	44	36	693	80	10	12	15	0	- -	248	117	-52,8	-
Bonito	180	0	28	26	30	24	20	24	1 389	44	25	42	38	120	-33,3	1 237	269	-78,3	10,00
Pulpo	0	0	0	0	0	0	0	0	10	0	0	0	0	0	- -	10	0	-100,0	-
Almeja	0	0	0	0	0	0	0	0	0	0	0	0	0	0	- -	0	0	- -	-
Caracol	0	0	0	0	0	0	0	0	0	0	0	0	0	0	- -	0	0	- -	-
Corbatilla	0	0	0	0	0	0	0	0	0	0	0	0	0	0	- -	0	0	- -	-
Lisa	280	240	0	680	710	480	312	272	7 606	312	350	380	290	410	46,4	4 912	1 742	-64,5	5,00
Pota	120	300	280	65	60	30	40	32	1 728	428	320	250	480	2 500	1 983,3	921	3 978	331,9	1,00
Langostino	20	25	24	45	68	60	44	38	760	48	14	32	35	28	40,0	456	157	-65,6	27,00
Mero	0	0	0	0	0	0	0	0	20	0	0	0	0	0	- -	20	0	-100,0	-
Cojinova	43	0	75	75	78	48	46	40	443	0	0	0	0	0	-100,0	81	0	-100,0	-
Ojo de uva	52	0	0	0	0	0	0	0	100	25	40	35	40	55	5,8	100	195	95,0	9,00
Merluza	0	0	540	960	1 050	1 000	800	600	5 470	396	750	800	900	0	- -	520	2 846	447,3	-
corvina	32	0	140	48	50	40	20	10	417	24	20	25	20	40	25,0	109	129	18,3	10,00
cabrilla	39	0	0	0	0	0	0	0	129	0	0	0	0	35	-10,3	129	35	-72,9	6
otros	0	175	0	35	40	24	20	12	729	512	661	750	35	45	- -	423	2 003	373,5	4,5

Fuente: Dirección Regional de la Producción Apurímac - Sub Región Andahuaylas

1/ Considera la producción de la DISUREPE-And. (criaderos Andahuaylas) y piscigranjas privadas.

2/ Considera especies antivas (orestias, bagres, suches, sardinas y otros).

CUADRO 11

REGIÓN APURIMAC: CRÉDITOS DESEMBOLSADOS POR EL BANCO DE MATERIALES

(en nuevos soles)

PROGRAMA	2004							TOTAL AÑO	2005					Var % May 05/04	Acumulados Ene-May 04	
	May	Jun	Jul	Ago	Sep	Oct	Nov		Dic	Ene	Feb	Mar	Abr			May
TOTAL	106 040	27 729	29 040	112 640	82 400	0	143 000	254 300	1 307 459	16 883	217 184	s.i	39 131	106 231	0	658 350
NRO. CRÉDITOS	11	3	2	14	10	0	15	31	150	2	18	s.i	5	11	0	75
AUTOCONSTRUCCIÓN	94 040	27 729	29 040	112 640	82 400		143 000	254 300	1 295 459	8 000	51 928	s.i	29 964	33 512	-64	646 350
NRO. CRÉDITOS	11	3	2	14	10		15	31	150	1	6	s.i	4	4	-64	75
CRÉDITOS COMPLEMENTARIOS / 1	12 000								12 000	--	--	--	--	--	--	12 000
NRO. CRÉDITOS	1								1	--	--	--	--	--	--	1
CRÉD. EXTRAORD. POR PUNTUALIDAD									0	8 883	9 450	s.i.	9 167	0	--	0
NRO. CRÉDITOS									0	1	1	s.i.	1	0	--	0
VNDA. NUEVA / 2									--	0	155 806	s.i.	0	72 720	--	--
NRO. CRÉDITOS									--	0	11	s.i.	0	7	--	--

Fuente: Banco de Materiales Unidad Operativa Cusco

/1 Programa anulado para el año 2005

/2 Nuevo programa de crédito para el año 2005

Ene-May 05	Var % Ene-May 05/04
379 430	-42
36	-53
123 404	-81
15	-81
-.-	-.-
-.-	-.-
27 500	-.-
3	-.-
228 526	-.-
18	-.-

CUADRO 12

APURÍMAC: ARRIBOS A ESTABLECIMIENTOS DE HOSPEDAJE POR PAÍSES DE PROCEDENCIA

PAÍS	2004								TOTAL 2004	2005					Var % May 05/04	Acum. Anual		Var % Ene-May 05/04
	May	Jun	Jul	Ago	Sep	Oct	Nov	Dic		Ene	Feb	Mar	Abr	May		2004	2 005	
TOTAL	7 891	8 498	9 352	9 629	8 791	9 483	9 048	7 888	103 368	7 953	8 170	8 082	8 305	7706	-2,3	40679	40 216	-1,1
Total Nac.	7 773	8 257	8 975	9 293	8 581	9 141	8 897	7 762	101 032	7 790	8 048	7963	8 137	7585	-2,4	40126	39 523	-1,5
Total Ext.	118	241	377	336	210	342	151	126	2 336	163	122	119	168	121	2,5	553	693	25,3
NORTE AMÉRICA	15	80	132	42	23	79	9	26	489	18	26	19	47	15	0,0	98	125	27,6
EE.UU.	14	72	124	35	15	67	5	15	410	11	15	8	44	6	-57,1	77	84	9,1
Canadá	1	8	8	7	8	12	4	11	79	7	11	11	3	9	800,0	21	41	95,2
CENTRO AMÉRICA	0	1	1	2	0	7	2	2	25	4	0	4	0	2	--	10	10	0,0
México	0	1	1	0	0	1	1	0	10	3	0	0	0	2	--	6	5	-16,7
Otros países	0	0	0	2	0	6	1	2	15	1	0	4	0	0	--	4	5	25,0
SUD AMÉRICA	6	17	43	28	14	53	18	9	242	31	35	14	8	3	-50,0	60	91	51,7
Argentina	1	4	1	20	1	27	6	0	77	6	4	3	2	1	0,0	18	16	-11,1
Bolivia	1	2	24	0	0	0	2	2	33	0	17	2	0	1	0,0	3	20	566,7
Brasil	2	0	4	0	3	1	3	3	29	11	6	2	4	0	-100,0	15	23	53,3
Chile	0	0	0	5	0	3	1	1	15	1	4	0	0	0	--	5	5	0,0
Colombia	2	5	7	1	7	4	4	2	39	11	1	1	1	0	-100,0	9	14	55,6
Ecuador	0	3	0	0	3	1	0	1	10	0	1	1	1	0	--	2	3	50,0
Paraguay	0	2	0	0	0	0	0	0	2	0	0	0	0	0	--	0	0	--
Uruguay	0	0	1	0	0	0	0	0	1	0	1	2	0	0	--	0	3	--
Venezuela	0	1	0	1	0	0	0	0	2	0	0	2	0	0	--	0	2	--
Otros países	0	0	6	1	0	17	2	0	34	2	1	1	0	1	--	8	5	-37,5
EUROPA	85	133	188	244	157	170	116	74	1 399	102	57	75	98	93	9,4	317	425	34,1
Alemania	15	24	21	14	48	29	36	29	269	10	16	20	25	13	-13,3	68	84	23,5
España	1	13	7	12	10	15	8	4	79	12	7	10	7	6	500,0	10	42	320,0
Francia	35	38	83	91	30	24	19	10	401	14	8	12	19	26	-25,7	106	79	-25,5
Italia	14	10	17	79	5	38	15	10	228	7	8	2	11	12	-14,3	54	40	-25,9
Inglaterra	4	10	8	0	1	34	1	0	82	9	2	6	0	8	100,0	28	25	-10,7
Otros países	16	38	52	48	63	30	37	21	340	50	16	25	36	28	75,0	51	155	203,9
ASIA	4	2	8	17	5	9	1	8	66	2	1	5	15	3	-25,0	16	26	62,5
Japón	4	1	0	3	2	3	0	0	15	2	3	3	1	0	-100,0	6	9	50,0
Korea	0	0	2	5	0	4	0	3	19	0	0	0	0	0	--	5	0	-100,0
Otros países	0	1	6	9	3	2	1	5	32	2	1	2	14	3	--	5	22	340,0
OTROS	8	8	5	3	11	24	4	7	101	4	2	2	0	5	-37,5	39	13	-66,7

Fuente: Dirección Regional de Comercio Exterior y Turismo-Apurímac

CUADRO 13

REGIÓN APURÍMAC: PERNOCTACIONES DE TURISTAS NACIONALES Y EXTRANJEROS

PAÍS	2004								TOTAL 2004	2005					Var % May 05/04	Enero-Mayo		Var % Ene-May 05/04
	May	Jun	Jul	Ago	Sep	Oct	Nov	Dic		Ene	Feb	Mar	Abr	May		2004	2005	
TOTAL	10 094	10 570	11 890	12 118	10 870	11 847	11 531	9 962	131 643	10 122	10 921	10 196	10 969	9966	-1,3	52855	52174	-1,3
Total Nac.	9 966	10 238	11 397	11 711	10 601	11 335	11 342	9 809	128 553	9 930	10 781	10 038	10 766	9835	-1,3	52120	51 350	-1,5
Total Ext.	128	332	493	407	269	512	189	153	3 090	192	140	158	203	131	2,3	735	824	12,1
NORTE AMÉRICA	20	123	187	45	27	175	10	29	777	21	33	22	54	19	-5,0	181	149	-17,7
EE.UU.	19	107	176	37	18	159	6	18	679	14	16	11	51	6	-68,4	158	98	-38,0
Canadá	1	16	11	8	9	16	4	11	98	7	17	11	3	13	1 200,0	23	51	121,7
CENTRO AMÉRICA	0	1	1	2	0	13	2	2	35	4	0	6	0	2	--	14	12	-14,3
México	0	1	1	0	0	7	1	0	17	3	0	0	0	2	--	7	5	-28,6
Otros países	0	0	0	2	0	6	1	2	18	1	0	6	0	0	--	7	7	0,0
SUD AMÉRICA	5	25	70	57	17	93	19	9	401	34	42	14	10	5	0,0	111	105	-5,4
Argentina	0	10	1	40	1	39	7	0	116	7	5	3	2	1	--	18	18	0,0
Bolivia	1	4	48	0	0	0	2	2	59	0	17	2	0	1	0,0	3	20	566,7
Brasil	2	0	5	0	6	7	3	3	86	12	6	2	5	0	-100,0	62	25	-59,7
Chile	0	0	0	5	0	3	1	1	17	1	4	0	0	0	--	7	5	-28,6
Colombia	2	5	7	2	7	5	4	2	43	11	1	1	2	0	-100,0	11	15	36,4
Ecuador	0	3	0	0	3	7	0	1	16	0	5	1	1	0	--	2	7	250,0
Paraguay	0	2	0	0	0	0	0	0	2	0	0	0	0	0	--	0	0	--
Uruguay	0	0	1	0	0	0	0	0	1	0	3	2	0	0	--	0	5	--
Venezuela	0	1	0	9	0	0	0	0	10	0	0	2	0	0	--	0	2	--
Otros países	0	0	8	1	0	32	2	0	51	3	1	1	0	3	--	8	8	0,0
EUROPA	90	172	220	279	209	194	152	94	1 686	121	58	108	120	96	6,7	366	503	37,4
Alemania	15	25	27	20	88	50	51	36	373	13	17	20	37	13	-13,3	76	100	31,6
España	1	34	9	19	10	15	9	6	125	14	7	27	10	7	600,0	23	65	182,6
Francia	38	48	89	97	36	24	19	12	440	15	8	21	20	26	-31,6	115	90	-21,7
Italia	14	10	19	84	5	38	15	12	238	7	6	2	14	12	-14,3	55	41	-25,5
Inglaterra	6	12	8	0	1	34	1	0	89	12	3	6	0	8	33,3	33	29	-12,1
Otros países	16	43	68	59	69	33	57	28	421	60	17	32	39	30	87,5	64	178	178,1
ASIA	4	3	10	19	5	10	2	8	77	4	5	5	19	3	-25,0	20	36	80,0
Japón	4	1	0	3	2	3	0	0	16	2	3	3	1	0	-100,0	7	9	28,6
Korea	0	0	2	5	0	4	0	3	19	0	0	0	0	0	--	5	0	-100,0
Otros países	0	2	8	11	3	3	2	5	42	2	2	2	18	3	--	8	27	237,5
OTROS	9	8	5	5	11	27	4	11	114	8	2	3	0	6	-33,3	43	19	-55,8

Fuente: Dirección Regional de Comercio Exterior y Turismo-Apurímac

CUADRO 14

REGIÓN APURÍMAC: GENERACIÓN Y VENTA DE ENERGÍA ELÉCTRICA (MWH)

	2004								Total 2004	2005					Var. % May. 05/04	Enero-Mayo		Variación % Ene-May 05/04
	May.	Jun.	Jul.	Ago.	Sep.	Oct.	Nov.	Dic.		Ene.	Feb.	Mar.	Abr.	May.		2004	2005	
GENERACION DE ENERGIA																		
TOTAL ENERGIA	2 721	2 179	2 471	2 036	2 245	2 221	2 661	2 784	31 416	3 239	3 079	2 935	3 463	2 396	-12,0	14 820	15 112	2,0
Hidráulica	2 672	2 132	2 432	2 001	2 207	2 180	2 633	2 763	31 038	3 231	3 065	2 903	3 420	2 365	-11,5	14 691	14 984	2,0
Térmica	49	47	39	35	38	41	28	21	378	8	14	32	43	30	-38,0	129	128	-0,3
VENTA DE ENERGIA ELECTRICA																		
TOTAL VENTA ENERGIA	2 152	2 327	2 248	2 330	2 318	2 295	2 390	3 104	33 885	3 049	3 003	3 462	3 749	3 770	30,4	12 054	17 033	41,3
MERCADO REGULADO	2 152	2 327	2 248	2 330	2 318	2 295	2 390	2 334	27 556	2 215	2 221	2 282	2 540	2 525	17,3	11 314	11 783	4,1
Media Tensión	206	229	238	257	254	235	250	241	3 741	247	281	272	321	301	46,1	2 037	1 422	-30,2
Baja Tensión	1 946	2 098	2 010	2 073	2 064	2 060	2 140	2 093	23 815	1 968	1 940	2 010	2 219	2 224	14,3	9 277	10 361	11,7
Alumbrado Público	206	203	192	199	227	219	227	227	2 538	227	227	220	228	228	10,7	1 044	1 130	8,2
No Residencial	362	389	383	392	392	388	407	396	4 479	349	345	408	447	468	29,3	1 732	2 017	16,5
Residencial	1 378	1 506	1 435	1 482	1 445	1 453	1 506	1 470	16 798	1 392	1 368	1 383	1 544	1 528	10,9	6 501	7 215	11,0
Otros	0	0	0	0	0	0	0	0	0	0	0	0	0	0	- . -	0	0	- . -
MERCADO LIBRE	0	0	0	0	0	0	0	770	6 329	834	782	1 180	1 209	1 245	68,2	740	5 250	609,5

Fuente: EGEMSA, Electro Sur Este S.A.A.

CUADRO 15

REGIÓN APURÍMAC: DEPÓSITOS EN EL SISTEMA FINANCIERO

(Saldo en Miles de Nuevos Soles)

ENTIDADES FINANCIERAS	2004								2005				
	May	Jun	Jul	Ago	Sep	Oct	Nov	Dic	Ene	Feb	Mar	Abr	May
I. SISTEMA BANCARIO	28 964	28 306	28 695	33 297	32 792	32 771	34 757	34 018	32 621	30 612	26 828	25 746	28 085
Crédito	26 483	25 707	25 566	30 537	30 175	30 385	32 277	31 405	30 211	28 913	24 964	23 850	25 973
Trabajo	2 481	2 599	3 129	2 760	2 617	2 386	2 480	2 613	2 410	1 699	1 864	1 896	2 112
II.SISTEMA NO BANCARIO	23 758	23 625	24 651	24 825	25 519	25 394	25 123	26 132	26 741	25 879	26 311	26 471	24 975
Caja Municipal Arequipa	2 083	2 043	2 407	2 693	2 914	3 054	3 112	3 350	3 493	3 323	3 434	3 445	2 943
Caja Municipal Cusco	15 847	15 819	16 645	16 549	16 997	16 528	16 065	16 717	17 170	16 591	16 661	16 983	16 057
CRAC. Quillabamba	5 829	5 764	5 598	5 583	5 607	5 813	5 946	6 064	6 078	5 965	6 216	6 043	5 975
T O T A L	52 722	51 931	53 346	58 122	58 310	58 166	59 880	60 150	59 363	56 491	53 139	52 217	53 060
TOTAL M/N	25 786	26 136	27 129	32 483	33 257	33 303	35 472	34 573	33 832	32 676	31 419	30 670	32 009
TOTAL M/E	26 936	25 796	26 217	25 639	25 054	24 862	24 407	25 577	25 531	23 815	21 720	21 547	21 051

Fuente: Entidades Financieras

CUADRO 16

REGIÓN APURÍMAC: DEPÓSITOS EN LA BANCA MÚLTIPLE SEGÚN MODALIDAD

(Saldo en Miles de Nuevos Soles)

ENTIDADES FINANCIERAS	2 004								2005				
	May	Jun	Jul	Ago	Set	Oct	Nov	Dic.	Ene	Feb	Mar	Abr	May
DEPÓSITOS A LA VISTA	7 254	7 648	7 668	6 736	6 376	7 228	8 728	7 613	7 582	8 450	6 885	5 958	7 044
Crédito	7 254	7 648	7 668	6 736	6 376	7 228	8 724	7 608	7 576	8 450	6 885	5 942	7 041
Trabajo	0	0	0	0	0	0	4	5	6	0	0	16	3
DEPOSITOS DE AHORRO	18 931	17 894	18 287	23 746	23 445	21 914	22 728	23 130	21 728	18 832	17 282	16 969	18 354
Crédito	17 254	16 143	16 019	21 805	22 039	20 747	21 445	21 328	20 157	18 005	16 180	15 835	17 080
Trabajo	1 677	1 751	2 268	1 941	1 406	1 167	1 283	1 802	1 571	827	1 102	1 134	1 274
DEPÓSITOS A PLAZO	2 778	2 763	2 741	2 815	2 971	3 629	3 301	3 275	3 311	3 330	2 661	2 819	2 687
Crédito	1 974	1 915	1 880	1 996	1 760	2 410	2 108	2 469	2 478	2 458	1 899	2 073	1 852
Trabajo	804	848	861	819	1 211	1 219	1 193	806	833	872	762	746	835
T O T A L	28 964	28 306	28 695	33 297	32 792	32 771	34 757	34 018	32 621	30 612	26 828	25 746	28 085
Crédito	26 483	25 707	25 566	30 537	30 175	30 385	32 277	31 405	30 211	28 913	24 964	23 850	25 973
Trabajo	2 481	2 599	3 129	2 760	2 617	2 386	2 480	2 613	2 410	1 699	1 864	1 896	2 112
TOTAL M/N	13 336	13 508	13 715	18 783	18 717	18 699	21 006	19 601	17 930	17 239	53 139	52 217	53 060
TOTAL M/E	15 628	14798	14980	14514	14075	14073	13 751	14 418	14 692	13 373	31 419	30 670	32 009

Fuente: Entidades Financieras

CUADRO 17

REGIÓN APURÍMAC: DEPÓSITOS EN EL SISTEMA NO BANCARIO SEGÚN MODALIDAD

(Saldo en miles de Nuevos Soles)

ENTIDADES FINANCIERAS	2 004								2005				
	May	Jun	Jul	Ago	Set	Oct	Nov	Dic.	Ene	Feb	Mar	Abr	May
DEPÓSITOS DE AHORRO	12 221	12 105	11 216	11 148	12 250	12 096	11 791	13 063	13 572	13 066	13 986	13 627	12 049
Caja Municipal Arequipa	1 414	1 347	1 160	1 386	1 558	1 648	1 666	2 469	2 404	2 280	2 423	2 392	1 772
Caja Municipal Cusco	9 317	9 265	8 729	8 517	9 436	9 163	8 803	9 207	9 755	9 346	9 780	10 072	9 151
CRAC Quillabamba	1 490	1 493	1 326	1 245	1 256	1 285	1 322	1 387	1 413	1 440	1 783	1 163	1 126
DEPÓSITOS A PLAZO	11 537	11 520	13 435	13 677	13 269	13 299	13 332	13 069	13 169	12 813	12 325	12 844	12 926
Caja Municipal Arequipa	668	696	1 247	1 307	1 356	1 406	1 446	881	1 089	1 043	1 011	1 053	1 171
Caja Municipal Cusco	6 530	6 554	7 916	8 033	7 561	7 364	7 261	7 510	7 416	7 245	6 881	6 911	6 905
CRAC Quillabamba	4 339	4 270	4 272	4 338	4 351	4 528	4 625	4 678	4 665	4 525	4 433	4 880	4 850
T O T A L	23 758	23 625	24 651	24 825	25 519	25 394	25 123	26 132	26 741	25 879	26 311	26 471	24 975
Caja Municipal Arequipa	2 083	2 043	2 407	2 693	2 914	3 054	3 112	3 350	3 493	3 323	3 434	3 445	2 943
Caja Municipal Cusco	15 847	15 819	16 645	16 549	16 997	16 528	16 065	16 717	17 170	16 591	16 661	16 983	16 057
CRAC Quillabamba	5 829	5 764	5 598	5 583	5 607	5 813	5 946	6 064	6 078	5 965	6 216	6 043	5 975
TOTAL M/N	12 450	12 628	13 414	13 700	14 540	14 605	14 466	14 973	15 902	15 436	16 314	16 191	15 082
TOTAL M/E	11 308	10 997	11 237	11 125	10 979	10 790	10 657	11 159	10 839	10 443	9 997	10 280	9 892

CUADRO 18

REGIÓN APURÍMAC: COLOCACIONES DEL SISTEMA FINANCIERO

(Saldo en Miles de Nuevos Soles)

ENTIDADES FINANCIERAS	2004								2005				
	May	Jun	Jul	Ago	Sep	Oct	Nov	Dic.	Ene	Feb	Mar	Abr	May
I. SISTEMA BANCARIO	4 078	2 971	2 924	2 627	2 813	3 085	3 043	3 009	3 051	3 266	3 304	3 455	3 617
Crédito	1 993	911	801	676	813	1 111	979	950	921	995	966	1 037	1 111
Trabajo	2 085	2 060	2 123	1 951	2 000	1 974	2 064	2 059	2 130	2 271	2 338	2 418	2 506
II.SISTEMA NO BANCARIO	38 821	39 108	38 836	38 871	39 135	38 655	38 963	39 761	38 543	38 446	39 012	39 120	39 645
Caja Municipal Arequipa	8 079	8 315	8 219	8 373	8 455	8 287	8 525	8 947	8 759	8 841	8 984	8 855	8 884
Caja Municipal Cusco	28 139	28 191	28 013	27 768	27 872	27 532	27 489	27 791	26 855	26 641	26 975	27 153	27 516
CRAC Quillabamba	2 603	2 602	2 604	2 730	2 809	2 836	2 949	3 022	2 929	2 964	3 053	3 113	3 245
T O T A L	42 899	42 079	41 760	41 498	41 948	41 740	42 006	42 769	41 594	41 712	42 316	42 576	43 263
TOTAL M/N	29 491	29 338	29 094	28 717	28 782	28 332	28 192	28 122	27 463	27 576	27 960	27 951	28 216
TOTAL M/E	13 408	12 741	12 666	12 781	13 166	13 408	13 814	14 647	14 132	14 136	14 356	14 625	15 047

Fuente: Entidades Financieras

CUADRO 19

REGIÓN APURÍMAC: COLOCACIONES DEL SISTEMA FINANCIERO POR SECTORES ECONÓMICOS

(Saldo en Miles de Nuevos Soles)

SECTOR	2 004								2005				
	May.	Jun.	Jul	Ago	Set	Oct	Nov	Dic.	Ene	Feb.	Mar.	Abr.	May.
AGRICULTURA	760	506	499	419	457	476	2 508	426	404	431	464	490	497
GANADERÍA	43	49	52	31	39	42	36	32	26	33	43	54	55
PESQUERÍA	12	10	10	10	9	10	9	9	10	10	8	9	9
MINERÍA	0	0	2	2	2	2	2	1	4	3	3	3	3
INDUSTRIA	509	526	942	950	947	1 094	931	999	989	947	987	981	934
TRANSPORTES	2 267	2 355	2 692	2 700	2 715	2 618	2 566	2 623	2 522	2 472	2 533	2 616	2 752
COMERCIO	15 714	16 675	18 948	18 858	19 018	19 348	19 753	19 865	18 916	17 024	19 129	19 120	19 399
CONSTRUCCIÓN	0	0	942	1 053	1 161	58	387	868	976	68	993	706	1 129
SECTOR PÚBLICO	648	482	454	466	431	604	553	427	525	475	481	12 717	500
DIVERSOS	22 947	21 476	17 219	17 009	17 168	17 487	15 260	17 519	17 223	20 248	17 675	5 880	17 986
T O T A L	42 899	42 079	41 760	41 498	41 948	41 740	42 006	42 769	41 594	41 712	42 316	42 576	43 263

Fuente: Entidades Financieras

CUADRO 20

REGIÓN APURIMAC: COEFICIENTE DE CARTERA PESADA DEL SISTEMA FINANCIERO 1/

ENTIDADES FINANCIERAS	2 004								2 005				
	May	Jun	Jul	Ago	Sep	Oct	Nov	Dic	Ene	Feb	Mar	Abr	May
I. SISTEMA BANCARIO	32,14	7,82	8,05	8,86	8,21	7,34	23,76	23,74	24,22	23,98	25,32	24,29	23,82
Crédito	65,77	25,50	29,41	34,45	28,39	20,37	23,41	20,46	22,05	20,53	22,63	21,32	20,59
Trabajo	0,00	0,00	0,00	0,00	0,00	0,00	23,93	25,25	25,16	25,50	26,43	25,56	25,26
II. SISTEMA NO BANCARIO	7,27	7,25	8,18	7,57	6,95	7,48	7,63	7,16	8,45	8,79	8,51	9,50	8,94
Caja Municipal Arequipa	4,26	4,52	4,43	4,81	5,15	5,13	5,60	4,59	5,51	5,84	4,92	5,29	5,90
Caja Municipal Cusco	7,34	7,22	8,55	7,59	6,93	7,65	7,80	7,47	8,92	9,34	9,26	10,62	9,61
CRAC Quillabamba	15,86	16,23	16,10	15,89	12,65	12,73	11,97	11,90	12,92	12,69	12,42	11,78	11,57
T O T A L	9,64	7,29	8,17	7,65	7,04	7,47	8,80	8,33	9,61	9,98	9,82	10,70	10,18

1/ (Colocaciones vencidas + cobranza judicial)/(total de Colocaciones)

CUADRO 21

REGIÓN APURÍMAC: RELACIÓN COLOCACIONES/DEPÓSITOS DEL SISTEMA FINANCIERO

(En Miles de Nuevos Soles)

ENTIDADES FINANCIERAS	2004								2005				
	May	Jun	Jul	Ago	Sep	Oct	Nov	Dic	Ene	Feb	Mar	Abr	May
I. SISTEMA BANCARIO	0,14	0,10	0,10	0,08	0,09	0,09	0,09	0,09	0,09	0,11	0,12	0,13	0,13
Crédito	0,08	0,04	0,03	0,02	0,03	0,04	0,03	0,03	0,03	0,03	0,04	0,04	0,04
Trabajo	0,84	0,79	0,68	0,71	0,76	0,83	0,83	0,79	0,88	1,34	1,25	1,28	1,19
II. SISTEMA NO BANCARIO	1,63	1,66	1,58	1,57	1,53	1,52	1,55	1,52	1,44	1,49	1,48	1,48	1,59
Caja Municipal Arequipa	3,88	4,07	3,41	3,11	2,90	2,71	2,74	2,67	2,51	2,66	2,62	2,57	3,02
Caja Municipal Cusco	1,78	1,78	1,68	1,68	1,64	1,67	1,71	1,66	1,56	1,61	1,62	1,60	1,71
CRAC Quillabamba	0,45	0,45	0,47	0,49	0,50	0,49	0,50	0,50	0,48	0,50	0,49	0,52	0,54
T O T A L	0,81	0,81	0,78	0,71	0,72	0,72	0,70	0,71	0,70	0,74	0,80	0,82	0,82

Fuente: Entidades Financieras

CUADRO 22

TASAS DE INTERES ACTIVAS Y PASIVAS DEL SISTEMA BANCARIO 1/

Mes	MONEDA NACIONAL							MONEDA EXTRANJERA						
	ACTIVAS			PASIVAS				ACTIVAS			PASIVAS			
	Sobregiros	Prestamo a 360 días	TAMN	Ahorros	Plazo de 180 a 359 días	TIPMN	Legal	Sobregiros	Prestamo a 360 días	TAMEX	Ahorros	Plazo 180 a 359 días	TIPMEX	Legal
2002														
Dic	69,1	14,8	20,7	1,7	5,1	3,6	3,6	22,6	8,1	10,2	0,7	2,2	1,3	1,3
2003														
Dic	66,9	14,0	22,3	1,3	4,2	2,5	2,5	23,7	7,2	9,3	0,6	1,6	1,0	1,0
2004														
Ene	70,5	14,5	23,7	1,3	4,2	2,5	2,5	26,8	7,3	9,4	0,6	1,6	1,0	1,0
Feb	70,5	14,9	24,1	1,4	4,1	2,4	2,4	26,7	7,1	9,2	0,6	1,6	1,0	1,0
Mar	61,3	14,8	24,5	1,4	3,9	2,4	2,4	21,5	7,3	9,3	0,6	1,5	1,0	1,0
Abr	48,1	14,2	24,2	1,3	3,8	2,3	2,3	20,9	7,1	9,1	0,6	1,5	1,0	1,0
May	47,2	14,5	24,4	1,3	3,8	2,4	2,4	19,1	6,9	8,9	0,6	1,5	1,0	1,0
Jun	45,2	14,7	25,1	1,3	3,8	2,4	2,4	20,1	6,7	8,6	0,6	1,7	1,0	1,0
Jul	35,3	14,5	25,0	1,2	3,8	2,3	2,3	20,8	6,7	8,6	0,6	1,7	1,0	1,0
Ago	43,7	14,4	25,1	1,2	3,9	2,4	2,4	18,9	6,9	8,8	0,6	1,7	1,1	1,1
Sep	47,3	14,3	25,1	1,2	3,9	2,4	2,4	22,9	7,4	9,1	0,6	1,7	1,1	1,1
Oct	39,2	14,2	25,0	1,2	4,0	2,5	2,5	24,5	7,6	9,2	0,6	1,8	1,1	1,1
Nov	37,4	14,2	24,6	1,2	4,2	2,5	2,5	22,6	7,6	9,3	0,6	1,8	1,2	1,2
Dic	57,9	14,7	25,4	1,3	4,4	2,5	2,5	21,2	7,7	9,2	0,6	1,8	1,2	1,2
2005														
Ene	46,8	15,1	26,3	1,2	4,5	2,5	2,5	15,8	7,8	9,3	0,6	1,9	1,3	1,3
Feb	48,8	15,3	26,2	1,2	4,6	2,5	2,5	19,2	8,0	9,6	0,6	1,9	1,3	1,3
Mar	40,4	15,5	26,2	1,2	4,6	2,5	2,5	21,2	8,3	9,6	0,6	1,9	1,4	1,4
Abr	56,0	14,9	25,9	1,2	4,6	2,6	2,6	23,9	8,2	9,6	0,6	2,0	1,4	1,4
May	37,1	15,1	25,7	1,2	4,6	2,7	2,7	20,2	8,2	9,6	0,6	2,1	1,4	1,4

Fuente: Superintendencia de Banca y Seguros

1/ Tasas expresadas en terminos efectivos anuales.

TAMN: Es la tasa activa de mercado promedio ponderado en moneda nacional.

TIMN: Es la tasa pasiva de mercado promedio ponderada en moneda nacional.

TAMEX: Es la tasa activa de mercado promedio ponderada en moneda extranjera.

TIPMEX: Es la tasa pasiva de mercado promedio ponderada en moneda extrajera.

CUADRO 23

DEPARTAMENTO DE APURÍMAC: INGRESOS CORRIENTES DEL GOBIERNO CENTRAL EN TÉRMINOS NOMINALES

(Nuevos Soles)

	2 004								Total 2 004	2 005					TOTAL AÑO	% del Acumulado 2005	VAR. % REAL	
	May	Jun	Jul	Ago	Sep	Oct	Nov	Dic		Ene	Feb	Mar	Abr	May			May 05/04	Ene-May 05/04
TOTAL ING. CORRIENTES (I+II)	1 866 563	2 005 893	1 765 993	2 129 394	2 208 633	2 220 325	2 023 847	2 100 429	24 327 105	2 282 703	1 921 102	2 221 425	1 835 869	2 048 689	10 309 788	100,0	7,8	2,2
I. INGRESOS TRIBUTARIOS	626 968	633 672	569 923	650 115	636 684	620 231	654 104	659 317	7 640 317	713 946	506 223	696 055	638 100	653 252	3 207 576	31,1	2,4	-2,4
1. Impto a los ingresos	336 291	362 113	342 613	331 475	318 939	336 989	341 016	373 868	4 113 351	423 147	300 298	427 578	405 412	406 490	1 962 926	-	18,7	12,7
2. Impto General a las Ventas (IGV)	185 794	153 740	116 634	201 421	208 664	170 515	210 509	169 225	2 186 309	232 944	204 913	222 543	187 550	199 042	1 046 993	-	5,2	7,2
3. Impto Selectivo al Consumo (ISC)	1 343	1 689	1 704	1 632	2 123	2 193	2 260	2 100	22 188	3 052	1 011	1 254	2 233	2 810	10 360	-	105,5	19,4
4. Otros Ingresos Tributarios 1/	103 539	116 130	108 971	115 586	106 958	110 533	100 319	114 123	1 318 469	54 803	43 964	44 679	42 904	44 910	231 261	-	-57,4	-58,5
II. INGRESOS NO TRIBUTARIOS	1 239 595	1 372 221	1 196 070	1 479 279	1 571 949	1 600 094	1 369 743	1 441 112	16 686 788	1 568 757	1 414 879	1 525 370	1 197 769	1 395 437	7 102 212	68,9	10,6	4,5
1. FONAVI	152	193	0	0	0	0	0	0	721	0	0	0	0	0	0	-	-100,0	-100,0
2. ONP	336 524	343 613	310 355	450 121	377 787	425 422	376 511	398 630	4 495 726	517 240	303 689	440 740	301 709	3 601	1 566 979	-	-98,9	-15,4
3. ESSALUD	854 208	965 962	831 522	976 319	1 133 853	1 127 724	942 385	996 437	11 511 434	1 005 685	1 072 247	1 025 055	824 417	1 278 925	5 206 329	-	47,1	12,3
4. Otros	48 711	62 453	54 193	52 839	60 309	46 948	50 847	46 045	678 907	45 832	38 943	59 575	71 643	112 911	328 904	-	127,7	5,5

FUENTE: SUNAT - SUNAD

1/ Incluye I.E.S.

CUADRO 24

REGIÓN APURIMAC: EJECUCION PRESUPUESTAL DE INGRESOS Y GASTOS DEL GOBIERNO REGIONAL

CATEGORIA GENERICA	Presup. Auto. 2004	2 004							TOTAL 2 004	Ppto. Autoriz. 2 005	2 005					Variación porcentual		
		May	Jun	Jul	Ago	Sep	Oct	Nov			Dic	Ene	Feb	Mar	Abr	May	May 05/04	Ene-May 05/04
INGRESOS CORRIENTES	8 434 069	522 736	311 541	363 735	734 122	283 066	404 890	322 032	213 078	4 385 128	9 281 339	295 979	304 425	355 312	329 406,79	324 594,14	-37,90	-8,16
IMPUESTOS	0	0	0	0	0	0	0	0	0	0	0	0	0	0	0,00	0,00	0,00	0,00
TASAS	1 241 476	105 169	36 289	29 155	48 421	38 452	28 339	19 822	25 619	604 949	1 488 671	54 788	63 361	77 795	85 414,67	85 501,18	-18,70	-3,17
CONTRIBUCIONES	45 900	0	0	0	45 914	0	0	0	0	0	1 000	0	0	0	0,00	0,00	0,00	0,00
VENTA DE BIENES	3 683 324	257 222	135 689	188 215	172 510	136 930	96 487	186 779	114 593	1 816 701	4 786 298	130 809	149 103	184 958	142 906,53	127 664,27	-50,37	-6,37
PRESTACION DE SERVICIOS	2 357 267	133 564	77 226	77 762	84 362	85 025	169 996	101 540	63 951	1 122 139	1 722 961	90 177	82 956	70 747	81 912,14	99 797,80	-25,28	-7,94
RENTAS DE LA PROPIEDAD	824 187	25 710	61 240	67 486	381 340	21 391	110 068	13 891	8 915	786 821	1 128 409	16 936	8 389	21 521	18 853,45	11 600,49	-54,88	-36,89
MULTAS SANCCIONES Y OTROS	0	0	0	0	0	0	0	0	0	0	5 000	0	0	0	0,00	0,00	0,00	0,00
OTROS INGRESOS CORRIENTES	281 915	1 071	1 097	1 116	1 574	1 267	0	0	0	8 604	149 000	3 270	616	291	320,00	30,40	-97,16	27,49
INGRESOS DE CAPITAL	0	0	0	0	0	0	0	0	0	0	0	0	0	0	0,00	0,00	0,00	0,00
VENTA DE ACTIVOS	0	0	0	0	0	0	0	0	0	0	0	0	0	0	0,00	0,00	0,00	0,00
AMORTIZACION POR PRETAMOS	0	0	0	0	0	0	0	0	0	0	0	0	0	0	0,00	0,00	0,00	0,00
OTROS INGRESOS DE CAPITAL	0	0	0	0	0	0	0	0	0	0	0	0	0	0	0,00	0,00	0,00	0,00
TRANSFERENCIAS	23 628 754	1 215 945	1 143 692	1 052 809	529 496	352 264	575 968	182 833	7 039 553	17 801 297	21 017 552	1 311 574	1 938 058	1 853 237	1 655 897,17	1 650 137,47	35,71	21,43
TRANSFERENCIAS	23 628 754	1 215 945	1 143 692	1 052 809	529 496	352 264	575 968	182 833	7 039 553	17 801 297	21 017 552	1 311 574	1 938 058	1 853 237	1 655 897,17	1 650 137,47	35,71	21,43
FINANCIAMIENTO	2 449 547	0	0	0	0	0	0	0	0	939 149	1 034 540	0	0	1 058 146	0,00	0,00	0,00	12,67
OPERACIONES DE CREDITO	0	0	0	0	0	0	0	0	0	0	0	0	0	0	0,00	0,00	0,00	0,00
SALDOS DE BALANCE	2 449 547	0	0	0	0	0	0	0	0	939 149	1 034 540	0	0	1 058 146	0,00	0,00	0,00	12,67
TOTAL	34 512 370	1 738 681	1 455 233	1 416 544	1 263 618	635 330	980 858	504 865	7 252 631	23 125 574	31 333 431	1 607 553	2 242 483	3 266 695	1 985 303,96	1 974 731,61	13,58	15,19
GASTO CORRIENTE	190 609 341	14 975 971	19 162 212	17 625 630	15 958 116	15 649 323	15 597 767	15 540 051	18 430 153	191 366 167	193 984 861	9 553 322	11 001 180	5 563 498	15 507 602,31	16 428 312,39	9,70	-20,91
PERSONAL Y OBLIGACIONES SOCIALES	139 463 174	11 449 352	14 635 657	13 685 112	12 485 779	12 210 739	11 898 787	12 236 941	14 048 779	147 554 800	149 603 071	7 134 529	8 714 448	4 272 244	11 917 433,70	12 651 132,25	10,50	-20,70
OBLIGACIONES PREVISIONALES	22 705 644	1 741 107	2 222 883	2 292 383	1 813 093	1 781 875	1 785 640	1 789 060	2 134 028	23 141 129	23 291 615	1 590 233	1 540 433	1 058 394	1 912 476,95	2 177 253,93	25,05	-11,19
BIENES Y SERVICIOS	27 761 979	1 745 196	2 256 380	1 642 325	1 599 763	1 615 285	1 876 778	1 463 982	2 155 547	20 093 691	20 529 143	791 010	704 932	224 015	1 639 615,66	1 561 699,13	-10,51	-34,24
OTROS GASTOS CORRIENTES	678 544	40 317	47 292	5 810	59 480	41 424	36 562	50 068	91 800	576 547	561 032	37 550	41 366	8 845	38 076,00	38 227,08	-5,18	-32,79
GASTO DE CAPITAL	13 596 157	933 174	2 266 498	2 214 943	469 562	4 062 150	2 604 030	2 157 678	5 531 066	21 302 514	15 108 957	161 864	201 692	20 826	1 039 299,90	765 950,45	-17,92	9,67
INVERSIONES	12 311 286	912 616	2 171 155	2 164 716	438 701	4 024 910	2 560 699	2 132 693	5 461 307	20 842 967	13 644 749	153 433	135 830	14 826	983 306,30	720 501,40	-21,05	6,31
Administración y planeamiento	395 138	10 000	43 000	65 000	68 744	64 500	64 500	34 500	203 344	553 588	0	0	0	0	0,00	0,00	-100,00	-100,00
Agraria	1 696 197	74 397	175 538	601 196	117 383	1 625 022	148 007	139 971	636 067	3 694 600	1 832 329	0	0	0	0,00	54 037,39	-27,37	-78,51
Asistencia y previsión social	480 698	74 000	0	0	0	0	0	0	0	74 000	0	0	0	0	0,00	0,00	-100,00	-100,00
Educación y cultura.	3 950 700	391 131	1 483 409	829 511	90 758	223 000	303 000	1 023 340	217 838	4 779 731	2 119 689	91 633	65 380	8 522	550 869,00	151 619,00	-61,24	42,56
Energía y recursos minerales	145 000	0	0	0	0	0	75 000	107 021	0	182 021	317 915	0	0	0	0,00	0,00	0,00	0,00
Industria comercio y servicios.	1 000 575	18 332	0	65 587	26 992	50 495	148 260	102 953	103 527	516 147	1 475 720	0	20 713	0	33 672,94	103 898,80	466,76	763,43
Pesca	535 626	36 299	0	110 000	73 840	117 459	80 000	0	0	417 598	340 601	0	0	0	8 611,92	3 980,00	-89,04	-65,31
Salud y saneamiento	1 560 763	117 495	347 495	79 374	0	160 000	44 864	0	0	821 723	1 901 562	0	1 672	0	113 069,96	74 659,00	-36,46	-0,31
Trabajo	0	0	0	0	0	0	0	0	0	0	0	0	0	0	0,00	0,00	0,00	0,00
Transporte	1 921 859	190 962	121 713	374 048	26 483	1 739 434	1 652 068	679 909	4 255 531	9 549 059	4 624 562	0	48 065	6 304	172 082,48	313 807,21	64,33	-22,81
Vivienda y Desarrollo Urbano	624 730	0	0	40 000	34 500	45 000	45 000	45 000	45 000	254 500	1 032 371	61 800	0	0	105 000,00	18 500,00	0,00	0,00
OTROS GASTOS DE CAPITAL	1 284 871	20 558,00	95 343,03	50 226,50	30 861,18	37 240,00	43 331,00	24 985,25	69 758,70	459 547	1 464 208	8 431	65 862	6 000	55 993,60	45 449,05	121,08	68,58
Administración y planeamiento	29 000	0	0	2 811	0	0	2 294	0	0	6 255	32 000	0	0	0	0,00	0,00	0,00	-100,00
Agraria	37 800	600	0	0	0	0	0	0	0	7 600	68 000	271	665	0	400,00	0,00	-100,00	-82,42
Asistencia y previsión social	0	0	0	0	0	0	0	0	0	0	0	0	0	0	0,00	0,00	0,00	0,00
Educación y cultura.	273 882	4 833	21 133	25 832	0	5 600	18 650	2 250	3 803	110 839	334 218	0	4 000	6 000	19 030,00	14 950,00	209,33	31,01
Energía y recursos minerales	6 000	0	0	0	0	0	0	0	0	0	0	0	0	0	0,00	0,00	0,00	0,00
Industria comercio y servicios.	0	0	0	0	0	0	0	0	0	0	3 500	0	0	0	0,00	0,00	0,00	0,00
Pesca	90 000	0	0	0	0	0	0	0	0	0	153 800	0	0	0	0,00	0,00	0,00	0,00
Salud y saneamiento	725 775	8 125	66 210	24 395	24 250	29 558	24 681	20 441	57 956	302 190	744 940	8 160	61 197	0	36 563,60	20 266,99	149,44	130,69
Trabajo	14 614	7 000	7 000	0	0	0	0	0	5 000	19 000	45 000	0	0	0	7 377,06	5,39	5,39	5,39
Transporte	107 800	0	1 000	0	3 800	2 083	0	0	3 000	13 663	82 750	0	0	0	2 855,00	0,00	0,00	-24,47
Vivienda y Desarrollo Urbano	0	0	0	0	0	0	0	0	0	0	0	0	0	0	0,00	0,00	0,00	0,00
TOTAL	204 205 498	15 909 145	21 428 710	19 840 572	16 427 678	19 711 473	18 201 797	17 697 729	23 961 219	212 668 680	209 093 818	9 715 186	11 202 872	5 584 324	16 546 902,21	17 194 262,84	8,08	-20,10