

# SÍNTESIS ECONÓMICA REGIÓN MADRE DE DIOS DICIEMBRE 2004

## INTRODUCCIÓN

Para diciembre, la variación del **Índice de Precios al Consumidor** en la ciudad de Puerto Maldonado fue de -1,22 por ciento, con lo que acumuló una variación de 2,82 por ciento en este año.

En diciembre, la **cotización promedio del dólar** fue S/. 3,282 por dólar, lo que significó una apreciación nominal de 0,9 por ciento respecto al promedio del mes anterior y de 5,5 por ciento en el año.

El **valor bruto de la producción agropecuaria (VBP)** de Madre de Dios disminuyó 2,5 por ciento respecto a diciembre del 2003, ello debido a la disminución tanto del subsector agrícola (-4,4 por ciento) como del subsector pecuario (-0,6 por ciento). No obstante, en el 2004 se registró un aumento de 6,3 por ciento en el VBP con relación al año anterior.

En diciembre, el **desembarque de productos hidrobiológicos** fue de 26 847 kg, de los cuales 26 746 kg fueron de pescado fresco y 101 kg de seco salado. Este volumen fue mayor en 53 por ciento con relación al registrado en diciembre del 2003.

Para diciembre, la **generación eléctrica** fue 1 843 mwh, mayor en 22,1 por ciento respecto al generado en similar mes del 2003, debido al incremento en la energía de tipo térmico.

Este mes, arribaron a los establecimientos de hospedaje de Madre de Dios 7 582 personas, mayor en 8,7 por ciento respecto a diciembre del 2003, debido a los mayores arribos de turistas nacionales (7,9 por ciento) y extranjeros (10,9 por ciento).

Durante diciembre, las operaciones de **comercio exterior** registradas por la aduana de Puerto Maldonado ascendieron a US\$ 77,04 mil,

importe menor en 3,0 por ciento al similar del 2003, con lo que se acumuló en el año importaciones por un valor FOB de US\$ 746,61 mil, lo que con relación al 2003 representó un incremento de 111,4 por ciento.

En el último mes del año, los **ingresos corrientes del Gobierno Central** en la región Madre de Dios fueron de S/. 1,31 millones, 41 por ciento mayor en comparación con su similar del 2003 (en términos reales), explicado por el aumento en los ingresos tributarios (69 por ciento) y no tributarios (13,4 por ciento). Los primeros crecieron por la mayor recaudación del IGV (304 por ciento), Impuesto a los Ingresos (42,6 por ciento) e Impuesto a las Importaciones (21,7 por ciento), mientras que los últimos se explicaron por el aumento en los ingresos de la ONP (46,6 por ciento), EsSalud (2,8 por ciento) y otras instituciones públicas.

Al finalizar el último mes del año, el **saldo de los depósitos del sistema financiero** fue de S/. 34,4 millones, superior en 1,0 por ciento respecto al mes anterior y en 2,8 por ciento a diciembre del 2003.

Al finalizar diciembre, el **saldo de los créditos** otorgados por el sistema financiero fue de S/. 44,68 millones, mayor en 1,4 por ciento respecto al mes pasado, debido principalmente a las mayores colocaciones del sistema no bancario (1,8 por ciento), aunque atenuado por los menores montos prestados por el sistema bancario (-15,2 por ciento). Las empresas cuyas colocaciones crecieron en mayor proporción fueron Caja Municipal Cusco (5,1 por ciento) y Caja Municipal Tacna (1,5 por ciento).

El **coeficiente de cartera pesada** del sistema financiero regional fue de 4,45 por ciento, ligeramente mayor al registrado en el mes anterior.

## I. INFLACIÓN Y TIPO DE CAMBIO

Para diciembre, la variación del Índice de Precios al Consumidor en la ciudad de Puerto Maldonado fue de -1,22 por ciento, con lo que acumuló una variación de 2,82 por ciento en este año.

Este mes el IPC varió en -1,22 por ciento debido a la caída de los precios de algunos grupos de consumo como: Cuidados y conservación de la salud (-2,23 por ciento), explicado por productos medicinales y farmacéuticos (-3,1 por ciento); Alimentos y bebidas (-2,05 por ciento), sustentado en la caída del subgrupo alimentos y bebidas del hogar (-2,8 por ciento); Muebles, enseres y mantenimiento de la vivienda (-0,80 por ciento), sustentado en aparatos domésticos y reparación (-4,9 por ciento); y Transportes y comunicaciones (-0,16 por ciento), por disminución en comunicaciones (-1,0 por ciento). Por su parte, los grandes grupos de consumo cuyos precios se incrementaron y permitieron de alguna manera contrarrestar la caída de los precios de los anteriores grupos fueron: Vestido y calzado (0,61 por ciento), por el incremento de calzado y reparación de calzado

(1,9 por ciento); y Alquiler de vivienda, combustibles y electricidad (0,16 por ciento), sustentado por el incremento en el precio de energía eléctrica y combustibles para el hogar con 0,5 por ciento; mientras que algunos grupos no registraron cambio alguno en los precios, tal fue el caso del grupo Esparcimiento, diversión, servicios culturales y de enseñanza y el grupo Otros bienes y servicios.

En cuanto a la variación en el período enero-diciembre (2,82 por ciento), se debió principalmente al incremento de los precios de los grupos: Alquiler de vivienda, combustibles y electricidad (9,5 por ciento), Transportes y comunicaciones (3,9 por ciento), Esparcimiento, diversión, servicios culturales y de enseñanza (2,7 por ciento) y Alimentos y bebidas (2,2 por ciento). Ello fue contrarrestado en alguna medida por la disminución de los precios en los grupos: Cuidados y conservación de la salud (-6,7 por ciento), Muebles, enseres y mantenimiento de la vivienda (-1,1 por ciento), Vestido y calzado (-0,3 por ciento) y Otros bienes y servicios (-0,2 por ciento).

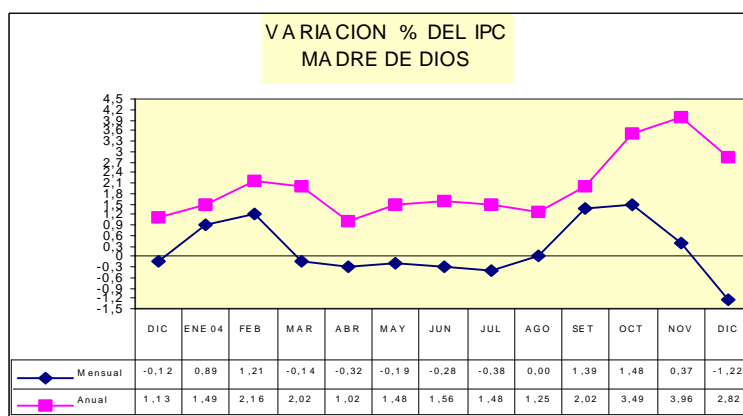

### CIUDAD DE PUERTO MALDONADO: VARIACIÓN DEL ÍNDICE DE PRECIOS AL CONSUMIDOR

BASE AÑO 1994 = 100

GRANDES GRUPOS DE CONSUMO	Variación mensual			Variación acumulada	
	Dic. 2003	Nov. 2004	Dic. 2004	Ene-dic 2003	Ene-dic. 2004
<b>ÍNDICE GENERAL</b>	-0,12	0,37	-1,22	1,13	2,82
1.Alimentos y bebidas	-0,23	0,13	-2,05	0,55	2,24
2.Vestido y calzado	0,00	-0,34	0,61	0,06	-0,31
3.Alquiler de vivienda, combustibles y electricidad	0,12	1,90	0,16	3,64	9,53
4.Muebles, enseres y mantenimiento de vivienda	0,00	-0,11	-0,80	0,26	-1,14
5.Cuidado y conservación de la salud	0,00	-1,87	-2,23	-0,11	-6,73
6.Transportes y comunicaciones	0,03	1,68	-0,16	1,52	3,89
7.Esparcimiento, diversión, servicios culturales y enseñanza	0,00	-0,26	0,00	2,13	2,68
8.Otros bienes y servicios	0,00	-0,79	0,00	2,56	-0,21

FUENTE: Instituto Nacional de Estadística e Informática-Of. Puerto Maldonado

En diciembre, la cotización promedio del dólar fue S/. 3,282 por dólar, lo que significó una apreciación nominal de 0,9 por ciento respecto al

promedio del mes anterior y de 5,5 por ciento en el año.

## 1. Expectativas macroeconómicas

Entre el 20 y el 30 de diciembre, el BCR llevó a cabo la Encuesta Mensual de Expectativas Macroeconómicas entre 32 empresas

financieras, 345 empresas no financieras y 18 analistas económicos. Los resultados de la encuesta son los siguientes:

ENCUESTA DE EXPECTATIVAS MACROECONÓMICAS				
		Instituciones sistema financiero	Empresas no financieras	Analistas económicos
Inflación %				
Anual:	2005	2,5	3,0	2,5
	2006	2,5	3,0	2,5
Crecimiento del PBI (%)				
Anual:	2005	4,2	4,3	4,5
	2006	4,1	4,2	4,0
Tipo de cambio (S./por US\$)				
Diciembre	2005	3,32	3,40	3,35
	2006	3,35	3,50	3,43

## II. PRODUCCIÓN

### 1. Sector agropecuario

#### 1.1 Producción agropecuaria

El valor bruto de la producción agropecuaria (VBP) de Madre de Dios disminuyó 2,5 por ciento respecto a diciembre del 2003, debido a la disminución tanto del subsector agrícola (-4,4 por ciento) como del subsector pecuario (-0,6 por ciento). No obstante, en el 2004 se registró un aumento de 6,3 por ciento en el VBP con relación al año anterior.

La disminución del VBP del subsector agrícola respecto a diciembre 2003 tuvo como explicación la caída de productos regionales como la castaña (-100 por ciento), maíz amarillo (-65 por ciento) y papayo (-64 por ciento);

mientras que el decrecimiento del VBP pecuario se debió a la menor producción de carne (-2,3 por ciento), especialmente de aves (-15 por ciento), porcino (-14 por ciento) y ovino (-13 por ciento) y de huevos (-2,2 por ciento).

Con respecto al VBP acumulado del 2004, registró un aumento de 6,3 por ciento, sustentado en el incremento del subsector agrícola (10,1 por ciento), debido al aumento de la producción de maíz amarillo (93 por ciento) y arroz (55 por ciento), aún cuando el subsector pecuario registró un decrecimiento de 1,6 por ciento.

#### REGIÓN MADRE DE DIOS: VALOR BRUTO DE LA PRODUCCIÓN AGROPECUARIA (MILES DE S/. DE 1994)

	Importancia en el VBP 2003	2003		2004		Enero-diciembre		Variación % 2004/2003	
		Dic	Nov	Dic	Dic	2003	2004	Diciembre	Ene-dic
1. Agropecuario	100	1 630	1 701	1 590	27 713	29 451	-2,5	6,3	
1.1 Agrícola	67,2	802	883	767	18 617	20 503	-4,4	10,1	
1.2 Pecuario	32,8	828	818	823	9 096	8 948	-0,6	-1,6	

El VBP corresponde a precios de 1994

#### REGIÓN MADRE DE DIOS: AVANCE DE LA PRODUCCIÓN AGROPECUARIA (TONELADAS)

	Importancia en el VBP 2003	Producción (t)			Enero-diciembre		Variación % 2004/2003	
		Dic 2003	Nov 2004	Dic 2004	2003	2004	Diciembre	Ene-dic
1. Agropecuario								
1.1 Agrícola	100	2 267	2 347	2 242	37 771	44 308	-1,1	17,3
Yuca	15,5	686	766	792	8 433	8 266	15,5	-2,0
Plátano	15,6	858	638	777	9 854	9 263	-9,4	-6,0
Castaña	29,3	11	13	0	1 847	1 593	-100,0	-13,7
Arroz	10,6	13	0	61	5 487	8 519	372,3	55,3
Maíz amarillo	9,0	99	16	35	4 143	7 995	-65,1	93,0
Papayo	4,6	207	169	75	2 334	2 450	-64,0	5,0
Otros	15,5	393	746	502	5 673	6 221	27,8	9,7
1.2 Pecuaría	100,0	380	388	388	4 189	4 257	2,2	1,6
1.2.1 Carne	82,9	212	202	207	2 254	2 206	-2,3	-2,1
Aves	33,6	102	79	87	980	925	-14,7	-5,6
Vacunos	41,0	87	105	100	1 050	1 078	15,1	2,7
Ovinos	1,7	4	4	3	45	40	-12,8	-10,2
Porcino	6,6	19	15	16	180	163	-13,8	-9,3
1.2.2 Huevos	8,3	24	27	24	357	317	-2,2	-11,3
1.2.3 Leche	8,8	144	159	158	1 578	1 734	9,6	9,9

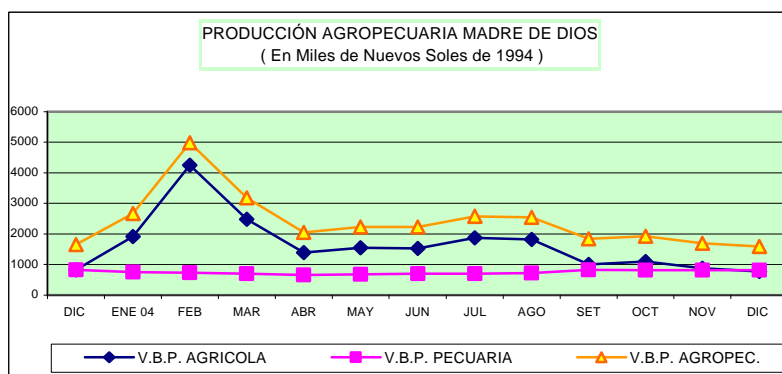

## 1.2 Siembras por Campaña

En diciembre, se sembraron 356 Has de cultivos, con un acumulado en esta campaña agrícola (agosto-diciembre) de 8 769 Has, que comparado con la campaña anterior registró un decrecimiento de 16 por ciento. El producto

arroz registró la mayor superficie sembrada entre agosto y diciembre con 4 728 Has, seguido del maíz amarillo y la yuca, con 3 105 y 481 Has, respectivamente.

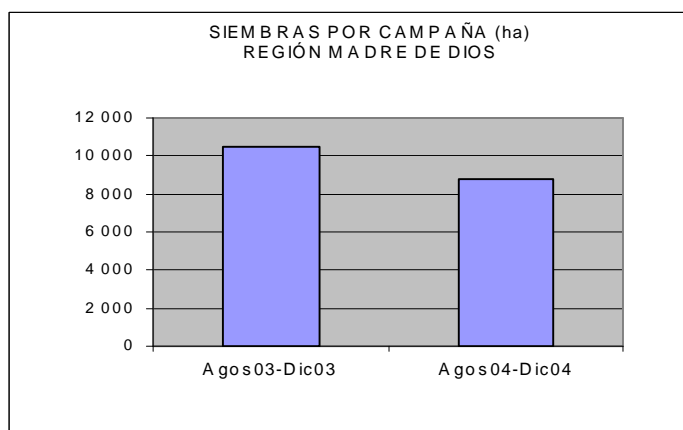

## 2. Sector pesca

En diciembre, el desembarque de productos hidrobiológicos fue de 26 847 kg, de los cuales 26 746 kg fueron de pescado fresco y 101 kg de seco salado. Este volumen fue mayor en 53 por ciento con relación al registrado en diciembre del 2003.

El aumento del desembarque registrado en el lapso enero-diciembre fue de 1,9 por ciento en comparación con el 2003, con lo que observó un

incremento leve en el desembarque de productos frescos (2,5 por ciento) y un fuerte decrecimiento en el desembarque de productos seco salado (-56 por ciento).

En el mes, la producción acuícola fue de 2 655 kg, y en el transcurso del 2004 de 19 735 kg, lo que representó incrementos de 77 y 282 por ciento, respectivamente, respecto a sus similares del año anterior.

ESPECIE	REGIÓN MADRE DE DIOS: INDICADORES DE PESCA						
	2003		2004		Enero-diciembre		Variación % 2004/2003
	Dic	Nov	Dic	2003	2004	Diciembre	Ene-dic
<b>DESEMBARQUE kgs.</b>	<b>17 593</b>	<b>26 949</b>	<b>26 847</b>	<b>246 479</b>	<b>251 167</b>	<b>52,6</b>	<b>1,9</b>
Fresco	17 540	26 839	26 746	244 180	250 177	52,5	2,5
Salpreso	53	0	0	53	0	-100,0	-100,0
Seco salado	0	110	101	2 246	990	-	-55,9
<b>PROD. ACUÍCOLA kgs.</b>	<b>1 500</b>	<b>800</b>	<b>2 655</b>	<b>5 171</b>	<b>19 735</b>	<b>77,0</b>	<b>281,6</b>

Fuente: Dirección Regional de la Producción – MDD/ Dir. Extracción y Pesca Artesanal 2004.

### 3. Sector energía

La generación eléctrica para diciembre fue 1 843 mwh, mayor en 22,1 por ciento respecto a lo generado en similar mes del 2003, debido al incremento en la energía de tipo térmico.

Por su parte, este mes la venta de energía fue de 1 564 mwh, superior en 20 por ciento a su similar del año anterior. La comercialización fue en su totalidad al mercado regulado y la venta de energía de media tensión aumentó 55 por ciento,

lo mismo que la demanda por energía no residencial y la de alumbrado público que lo hicieron en 30 y 19 por ciento, respectivamente.

En este año, la generación de energía eléctrica se incrementó 14,2 por ciento comparado con el 2003. Cabe señalar que la energía generada en su totalidad fue del tipo térmico y que la comercialización se realizó únicamente al mercado regulado (15 por ciento).

REGIÓN MADRE DE DIOS: GENERACIÓN Y VENTA DE ENERGÍA ELÉCTRICA (MWH)							
	2003	2004		Variación %	Enero-diciembre		Variación %
	Dic	Nov	Dic	Diciembre	2003	2004	Ene-dic
<b>GENERACIÓN DE ENERGÍA (MWH)</b>							
<b>TOTAL ENERGÍA</b>	<b>1 509</b>	<b>1 743</b>	<b>1 843</b>	<b>22,1</b>	<b>17209</b>	<b>19648</b>	<b>14,2</b>
Hidráulica	0	0	0	-	0	0	0,0
Térmica	1 509	1 743	1 843	22,1	17209	19648	14,2
<b>VENTA DE ENERGÍA</b>							
<b>MERCADO REGULADO</b>	<b>1 300</b>	<b>1 553</b>	<b>1 564</b>	<b>20,3</b>	<b>14729</b>	<b>16970</b>	<b>15,2</b>
<b>Media Tensión</b>	236	344	366	55,1	2845	3520	23,7
<b>Baja Tensión</b>	1 064	1 209	1 198	12,6	11884	13450	13,2
Alumbrado Público	107	128	127	18,7	1237	1466	18,5
No Residencial	228	302	296	29,8	2389	3252	36,1
Residencial	729	779	775	6,3	8185	8732	6,7
Otros	0	0	0	-	72	0	-
<b>MERCADO LIBRE</b>							

Fuente: EGEMSA, Electro Sur Este S.A.A.

### 4. Sector turismo

Este mes arribaron a los establecimientos de hospedaje de Madre de Dios 7 582 personas, mayor en 8,7 por ciento respecto a diciembre del 2003, debido a los mayores arribos de turistas nacionales (7,9 por ciento) y extranjeros (10,9 por ciento).

Sin embargo, el número de noches pernoctadas en esta región fue de 11 363, lo que,

paradójicamente, representó una variación de -4 por ciento en comparación con su similar del 2003, explicado por las menores pernoctaciones de los turistas nacionales (-12,3 por ciento).

En el lapso enero-diciembre, arribaron 110 134 turistas que pernoctaron 181 733 noches, magnitudes superiores en 33 y 20 por ciento, respectivamente.

REGIÓN MADRE DE DIOS: INDICADORES DE TURISMO							
	2003	2004		Variación %	Enero-diciembre		Variación %
	Dic	Nov	Dic	Diciembre	2003	2004	Ene-dic
<b>ARRIBOS</b>	<b>6 973</b>	<b>10 697</b>	<b>7 582</b>	<b>8,7</b>	<b>82 797</b>	<b>110 134</b>	<b>33,0</b>
Nacionales	5 122	8 088	5 529	7,9	55 175	75 987	37,7
Extranjeros	1 851	2 609	2 053	10,9	27 622	34 147	23,6
<b>PERNOCTES</b>	<b>11 841</b>	<b>14 455</b>	<b>11 363</b>	<b>-4,0</b>	<b>151 232</b>	<b>181 733</b>	<b>20,2</b>
Nacionales	7 879	9 241	6 913	-12,3	91 551	110 609	20,8
Extranjeros	3 962	5 214	4 450	12,3	59 681	71 124	19,2

Fuente: Dirección Regional de Comercio Exterior y Turismo - Madre de Dios

## III. SECTOR EXTERNO

Las operaciones de comercio exterior registradas por la aduana de Puerto Maldonado durante diciembre ascendieron a US\$ 77,04 mil, importe menor en 3,0 por ciento al similar del 2003, con lo que se acumuló en el año importaciones por un valor FOB de US\$ 746,61 mil, lo que con relación al 2003 representó un incremento de 111 por ciento.

Este mes, aumentó la importación de insumos 18 por ciento, destacando la del rubro de materias primas para la industria con US\$ 52,5 mil; en tanto que en el período enero-diciembre el incremento fue de 91 por ciento. Asimismo, los bienes de capital fueron importados por un valor de US\$ 18,09 mil, destacando la de equipos de transporte (US\$ 16,02 mil), monto que, sin embargo, registró una caída de 43 por ciento.

**REGIÓN MADRE DE DIOS: IMPORTACIONES SEGÚN USO O DESTINO ECONÓMICO**  
(En US dólares)

	2003	2004		Ene-dic		Variación % 2004/2003	
	Dic	Nov	Dic	2003	2004	Diciembre	Ene-dic
<b>TOTAL IMPORTACIONES (FOB)</b>	<b>79 446</b>	<b>130 871</b>	<b>77 036</b>	<b>353 129</b>	<b>746 614</b>	<b>-3,0</b>	<b>111,4</b>
<b>I. BIENES DE CONSUMO</b>	<b>2 781</b>	<b>18 668</b>	<b>6 455</b>	<b>28 189</b>	<b>136 519</b>	<b>132,1</b>	<b>384,3</b>
No duraderos	0	0	6 455	8 476	90 579	100	968,6
Duraderos	2 781	18 668	0	19 714	45 941	-100,0	133,0
<b>II. INSUMOS</b>	<b>44 650</b>	<b>64 425</b>	<b>52 496</b>	<b>194 714</b>	<b>372 005</b>	<b>17,6</b>	<b>91,1</b>
Combustibles, lubricantes y conexos	0	0	0	190	0	--	-100,0
Materias primas para la agricultura	0	0	0	9	0	--	-100,0
Materias primas para la industria	44 650	64 425	52 496	194 514	372 005	17,6	91,1
<b>III. BIENES DE CAPITAL</b>	<b>32 015</b>	<b>47 778</b>	<b>18 085</b>	<b>130 225</b>	<b>238 089</b>	<b>-43,5</b>	<b>82,8</b>
Materiales de construcción	1 610	18 081	0	52 264	104 437	-100,0	99,8
Para la agricultura	4 868	0	0	19 982	10 214	-100,0	-48,9
Para la industria	10 657	26 824	2 069	31 885	94 437	-80,6	196,2
Equipos de transporte	14 880	2 872	16 016	26 095	29 002	7,6	11,1
<b>IV. OTROS BIENES</b>	<b>0</b>	<b>0</b>	<b>0</b>	<b>0</b>	<b>0</b>	<b>--</b>	<b>--</b>

FUENTE: Intendencia de Puerto Maldonado

## IV. FINANZAS PÚBLICAS

### 1. Ingresos corrientes del Gobierno Central

En diciembre, los ingresos corrientes del Gobierno Central en la región Madre de Dios fueron de S/. 1,31 millones, 41 por ciento mayor en comparación con su similar del 2003 (en términos reales), por el aumento en los ingresos tributarios (69 por ciento) y no tributarios (13 por ciento). Los primeros crecieron por la mayor recaudación del IGV (304 por ciento), impuesto a los ingresos (43 por ciento) e impuesto a las importaciones (22 por ciento), mientras que los últimos por el aumento en los ingresos de la ONP (47 por ciento), EsSalud (2,8 por ciento) y otras instituciones públicas.

En el acumulado anual, el crecimiento de los ingresos del Gobierno respecto al 2003 fue de 27,4 por ciento y ascendieron a S/. 13,13 millones, sustentado en el aumento de los ingresos tributarios (50 por ciento) y no tributarios (4,4 por ciento). Cabe destacar que en el 2004 el impuesto que tuvo la mayor tasa de crecimiento fue el IGV, con un valor que superó en más del doble al del 2003.

La tasa de crecimiento promedio anual de los ingresos fue de 3,8 por ciento, con los ingresos tributarios como los de mayor crecimiento.

**REGIÓN MADRE DE DIOS: INGRESOS CORRIENTES DEL GOBIERNO CENTRAL**  
(S/.)

	2003	2004		Ene-dic		VAR. % REAL 2004/2003		Prom. 12 Meses
	Dic	Nov	Dic	2003	2004	Diciembre	Ene-dic	
<b>TOTAL</b>	<b>899 471</b>	<b>1 251 055</b>	<b>1 314 034</b>	<b>9 939 196</b>	<b>13 126 320</b>	<b>41,2</b>	<b>27,4</b>	<b>3,8</b>
<b>I. INGRESOS TRIBUTARIOS</b>	<b>448 034</b>	<b>783 137</b>	<b>784 223</b>	<b>4 865 641</b>	<b>7 579 178</b>	<b>69,2</b>	<b>50,2</b>	<b>6,4</b>
1. Imppto a los Ingresos	298 793	390 007	440 922	3 143 645	4 134 434	42,6	26,9	4,2
2. Imppto a las Importaciones	46 629	103 901	58 700	627 090	766 305	21,7	17,7	25,5
3. Imppto General a las Ventas (IGV)	58 912	247 511	246 036	597 889	2 195 651	303,6	253,7	32,5
4. Imppto Selectivo al Consumo (ISC)	0	0	0	0	0	--	--	--
5. Otros Ingresos Tributarios 1/	43 700	41 718	38 564	497 017	482 788	-14,7	-6,3	-0,9
<b>II. INGRESOS NO TRIBUTARIOS</b>	<b>451 437</b>	<b>467 918</b>	<b>529 811</b>	<b>5 125 681</b>	<b>5 547 142</b>	<b>13,4</b>	<b>4,4</b>	<b>2,0</b>
1. Fonavi	1 676	0	0	11 707	3 352	-100,0	-72,1	--
3. ONP	81 416	67 333	123 549	997 191	909 485	46,6	-12,0	12,1
4. ESSALUD	327 637	332 477	348 694	3 555 721	4 026 037	2,8	9,2	1,8
5. Otros	40 708	68 108	57 568	561 062	608 268	36,7	4,5	8,0

FUENTE: SUNAT  
1/ Incluye I.E.S.

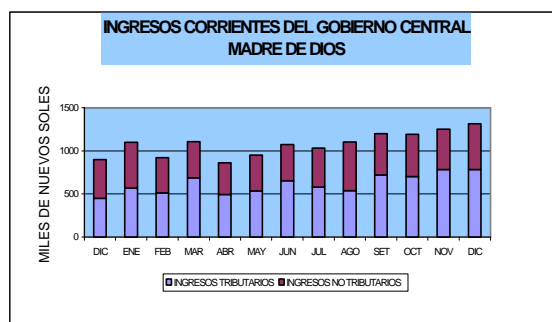

## V. MONEDA Y CRÉDITO

### 1. Liquidez del sistema financiero

Al finalizar el último mes del año, el saldo de depósitos del sistema financiero fue de S/. 34,41 millones, superior en 1,0 por ciento respecto al mes anterior y en 2,8 por ciento a diciembre del 2003.

En comparación con el mes pasado, el sistema bancario tuvo un crecimiento de sus captaciones (2,5 por ciento) debido la buena performance del Banco de Crédito, la única empresa del subsector, pero fue contrarrestado parcialmente por los menores depósitos en el sistema no bancario (-1,1 por ciento).

Con relación a diciembre del 2003, sin embargo, el sistema no bancario registró un crecimiento en sus depósitos de 20,4 por ciento, sustentado

principalmente en la Caja Municipal Cusco, que de un valor nulo pasó a captar S/. 2,34 millones; mientras que el sistema no bancario tuvo una contracción de 6,9 por ciento, lo que atenuó la tasa de crecimiento del total de los depósitos.

En el último año la liquidez en moneda nacional se expandió 29 por ciento y en moneda extranjera se redujo 18 por ciento, manteniéndose, al igual que en las otras plazas, la preferencia por el nuevo sol.

Los instrumentos financieros más utilizados fueron, también como en las otras plazas, los depósitos de ahorro, que representaron 35,5 por ciento de la liquidez total.

**MADRE DE DIOS: DEPÓSITOS EN EL SISTEMA FINANCIERO**  
(Saldo en miles de S/.)

ENTIDADES FINANCIERAS	2003	2004		VARIACIÓN % REAL	
	Dic	Nov	Dic	Diciembre 2004/2003	Dic 2004/nov 2004
<b>I. SISTEMA BANCARIO</b>	<b>20 820</b>	<b>19 621</b>	<b>20 175</b>	<b>-6,9</b>	<b>2,5</b>
Agrario	0	0	0	--	--
Crédito	20 820	19 621	20 175	-6,9	2,5
Nación	0	0	0	--	--
<b>II.SISTEMA NO BANCARIO</b>	<b>11 354</b>	<b>14 350</b>	<b>14 234</b>	<b>20,4</b>	<b>-1,1</b>
Caja Municipal Cusco	0	2 263	2 336	100,0	2,9
Caja Municipal Arequipa	3 309	3 734	3 420	-0,7	-8,7
Caja Municipal Tacna	8 045	8 353	8 478	1,3	1,2
<b>TOTAL SISTEMA FINANCIERO</b>	<b>32 174</b>	<b>33 970</b>	<b>34 409</b>	<b>2,8</b>	<b>1,0</b>
TOTAL M/N	13 969	18 045	18 779	29,2	3,8
TOTAL M/E	18 205	15 925	15 630	-17,5	-2,1

Fuente: Entidades financieras.

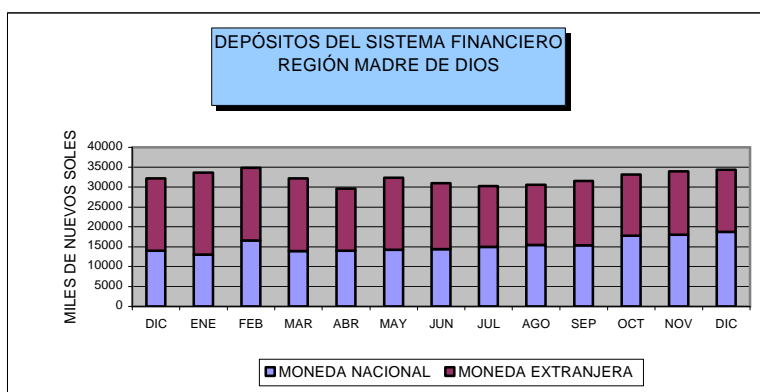

### 2. Crédito al sector privado

Al finalizar diciembre, el saldo de los créditos otorgados por el sistema financiero fue de S/. 44,68 millones, mayor en 1,4 por ciento respecto al mes pasado, debido principalmente a las mayores colocaciones del sistema no

bancario (1,8 por ciento), aunque atenuado por los menores montos prestados por el sistema bancario (-15,2 por ciento). Las empresas cuyas colocaciones crecieron en mayor proporción

fueron Caja Municipal Cusco (5,1 por ciento) y Caja Municipal Tacna (1,5 por ciento).

En comparación con diciembre del 2003, el crecimiento de las colocaciones del sistema financiero regional fue de 43 por ciento, impulsado principalmente por el sistema no bancario, cuyas 3 empresas registraron mayores préstamos.

En el último año, los créditos otorgados por el sistema financiero en moneda extranjera se expandieron 85 por ciento y en moneda nacional 26 por ciento, explicado por la tendencia apreciatoria del tipo de cambio en los últimos meses.

El sector económico al cual se canalizaron los mayores recursos fue Comercio, que recibió 48 por ciento del total de los créditos.

**MADRE DE DIOS: COLOCACIONES DEL SISTEMA FINANCIERO**  
(Saldo en miles de S/.)

ENTIDADES FINANCIERAS	2003	2004		VARIACIÓN % REAL	
	Dic	Nov	Dic	Diciembre 2004/2003	Dic 2004/nov 2004
<b>I. SISTEMA BANCARIO</b>	<b>1 884</b>	<b>1 112</b>	<b>946</b>	<b>-51,8</b>	<b>-15,2</b>
Agrario	0	0	0	--	--
Crédito	1 884	1 112	946	-51,8	-15,2
Nación	0	0	0	--	--
<b>II. SISTEMA NO BANCARIO</b>	<b>28 139</b>	<b>42 838</b>	<b>43 729</b>	<b>49,3</b>	<b>1,8</b>
Caja Municipal Cusco	0	8 191	8 632	100,0	5,1
Caja Municipal Arequipa	9 694	10 629	10 651	5,6	-0,1
Caja Municipal Tacna	18 444	24 017	24 446	27,3	1,5
<b>TOTAL SIST. FINANCIERO</b>	<b>30 023</b>	<b>43 950</b>	<b>44 675</b>	<b>43,0</b>	<b>1,4</b>
<b>TOTAL M/N</b>	<b>21 412</b>	<b>27 984</b>	<b>28 100</b>	<b>26,1</b>	<b>0,1</b>
<b>TOTAL M/E</b>	<b>8 611</b>	<b>15 966</b>	<b>16 575</b>	<b>85,0</b>	<b>3,5</b>

Fuente: Entidades Financieras

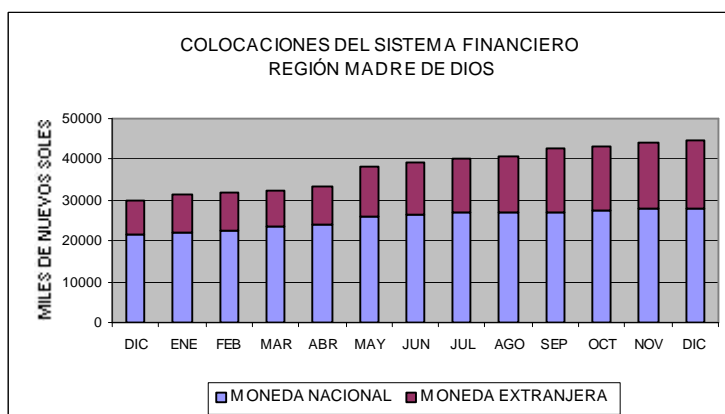

Finalmente, el coeficiente de cartera pesada del sistema financiero regional fue de 4,45 por

ciento, nivel ligeramente mayor al registrado en el mes anterior.

**REGIÓN MADRE DE DIOS:**  
**COEFICIENTES DE CARTERA PESADA DEL SISTEMA FINANCIERO**  
(En porcentajes)

	Dic 2003	Nov 2004	Dic 2004
<b>I. SISTEMA BANCARIO</b>	22,37	11,38	12,80
Agrario	0,00	0,00	0,00
Crédito	22,37	11,38	12,80
Nación	0,00	0,00	0,00
<b>II. SISTEMA NO BANCARIO</b>	2,98	4,25	4,27
Caja Municipal Cusco	0,00	1,19	1,74
Caja Municipal Arequipa	2,96	4,98	5,04
Caja Municipal Tacna	2,99	4,96	4,83
<b>T O T A L</b>	<b>4,20</b>	<b>4,43</b>	<b>4,45</b>

1/ (Colocaciones vencidas + cobranza judicial)/(total de Colocaciones)



#### 4. Tasas de interés en moneda nacional

Con relación al mes anterior, las tasas de interés activas para sobregiros, préstamos a plazo menores a 360 días y para préstamos de plazo mayores a 360 días aumentaron en 20,5, 0,5 y 0,7 puntos porcentuales, respectivamente;

mientras que las tasas de interés para ahorros y depósitos a plazo entre 180 y 359 días aumentaron en 0,1 y 0,2 puntos porcentuales respectivamente, y las de depósitos mayores a 360 días disminuyeron en 0,1 por ciento.

TASAS DE INTERÉS ACTIVAS Y PASIVAS EN MONEDA NACIONAL						
Periodo	Tasas Activas			Tasas Pasivas		
	Préstamos y Descuentos			Ahorro	Plazo	
	Sobregiro	hasta 360 días	Más de 360 días		180-359 días	360 a más días
2003						
Dic	66,9	14,0	26,7	1,3	4,2	6,9
2004						
Ene	70,5	14,5	26,5	1,3	4,2	6,9
Feb	70,5	14,9	26,2	1,4	4,1	7,0
Mar	61,3	14,8	27,6	1,4	3,9	7,0
Abr	48,1	14,2	27,5	1,3	3,8	7,0
May	47,2	14,5	27,5	1,3	3,8	7,1
Jun	45,2	14,7	27,0	1,3	3,8	7,1
Jul	35,3	14,5	26,9	1,2	3,8	7,1
Ago	43,7	14,4	26,8	1,2	3,9	7,1
Sep	47,3	14,3	26,1	1,2	3,9	7,1
Oct	39,2	14,2	25,6	1,2	4,0	7,0
Nov	37,4	14,2	25,0	1,2	4,2	7,0
Dic	57,9	14,7	25,7	1,3	4,4	6,9

Fuente: Superintendencia de Banca y Seguros.

#### 4. Tasas de interés en moneda extranjera

En diciembre, las tasas de interés para sobregiros disminuyeron en 1,4 puntos porcentuales, las tasas para préstamos con plazo hasta 360 días aumentaron en 0,1 puntos porcentuales, en tanto que para plazo mayor a

360 días se mantuvieron constantes. En cuanto a las tasas pasivas, la de ahorro, para depósitos con plazo menores a 360 días y para plazos mayores a 360 días permanecieron invariables desde octubre de este año.

TASAS DE INTERÉS ACTIVAS Y PASIVAS EN MONEDA EXTRANJERA						
Periodo	Tasas Activas			Tasas Pasivas		
	Préstamos y Descuentos			Ahorro	Plazo	
	Sobregiro	hasta 360 días	Más de 360 días		180-359 días	360 a más días
2003						
Dic	23,7	7,2	9,9	0,6	1,6	3,2
2004						
Ene	26,8	7,3	9,8	0,6	1,6	3,2
Feb	26,7	7,1	9,7	0,6	1,6	3,1
Mar	21,5	7,3	10,1	0,6	1,5	3,2
Abr	20,9	7,1	10,2	0,6	1,5	3,1
May	19,1	6,9	10,4	0,6	1,5	3,1
Jun	20,1	6,7	10,5	0,6	1,7	3,1
Jul	20,8	6,7	10,7	0,6	1,7	3,0
Ago	18,9	6,9	10,8	0,6	1,7	2,9
Sep	22,9	7,4	10,8	0,6	1,7	2,9
Oct	24,5	7,6	10,9	0,6	1,8	2,9
Nov	22,6	7,6	11,0	0,6	1,8	2,9
Dic	21,2	7,7	11,0	0,6	1,8	2,9

Fuente: Superintendencia de Banca y Seguros.

CUADRO 01

**PUERTO MALDONADO: ÍNDICE DE PRECIOS AL CONSUMIDOR**

(Año base 1994)

	I.P.C	Inflación			Inflación Mensual por Grandes Grupos de Consumo								
		Mensual	Acumulada	Anualizada	Alimentos y Bebidas	Vestido y Calzado	Alq.Viv. Comb. Elect	Muebles y Enseres	Cuidados y Cons. De Salud	Transp. y Comunicaciones	Esparc. Serv.Enseñ.	Otros Bienes y Ss.	
<b>2003</b>													
Ene	159,88	0,54	0,54	0,85	0,35	-0,22	2,28	0,31	0,90	0,43	-0,15	0,00	
Feb	160,74	0,54	1,08	1,67	0,44	0,05	0,41	0,26	0,15	2,37	0,65	0,00	
Mar	160,75	0,01	1,09	2,23	-0,57	-0,02	1,29	-0,17	0,05	1,56	1,58	0,00	
Abr	161,83	0,67	1,77	2,88	1,26	0,16	0,37	0,06	-0,62	-1,64	0,04	0,34	
May	160,78	-0,65	1,11	2,19	-0,85	0,00	-0,22	-0,11	0,27	-1,71	-0,05	0,42	
Jun	160,20	-0,36	0,75	2,12	-0,61	0,09	-0,05	0,00	0,00	-0,09	0,00	0,25	
Jul	159,73	-0,30	0,45	1,83	-0,48	0,00	-0,35	-0,06	0,38	0,01	0,02	0,43	
Ago	160,08	0,22	0,67	2,76	0,26	0,00	0,06	0,00	0,00	0,52	0,00	0,43	
Sep	161,09	0,63	1,31	2,88	1,04	0,00	-0,02	0,00	0,00	0,24	0,00	0,14	
Oct	161,14	0,03	1,34	2,28	0,08	0,00	0,01	0,05	-1,24	-0,12	0,02	0,00	
Nov	161,01	-0,08	1,25	1,90	-0,10	0,00	-0,28	-0,21	0,02	-0,03	0,00	0,54	
Dic	160,82	-0,12	1,13	1,13	-0,23	0,00	0,12	0,00	0,00	0,03	0,00	0,00	
<b>2004</b>													
Ene	162,26	0,90	0,90	1,49	1,22	0,00	1,56	-0,29	-0,83	0,06	-0,38	0,00	
Feb	164,22	1,21	2,12	2,16	1,73	0,00	0,62	0,00	-0,05	0,12	3,11	0,00	
Mar	164,00	-0,14	1,98	2,02	-0,33	-0,10	0,22	0,00	0,60	0,13	0,56	0,00	
Abr	163,48	-0,32	1,65	1,02	-0,60	0,09	0,16	0,07	0,31	0,10	0,00	0,00	
May	163,16	-0,19	1,46	1,35	-0,58	0,04	0,88	0,02	0,08	0,36	0,01	0,00	
Jun	162,70	-0,28	1,17	1,56	-0,58	-0,04	0,08	0,69	-0,14	0,28	0,00	0,00	
Jul	162,09	-0,38	0,79	1,48	-0,67	0,00	0,06	0,00	0,86	0,00	0,00	0,00	
Ago	162,09	0,00	0,79	1,25	0,00	0,00	0,30	-0,39	-0,19	-0,17	-0,13	0,00	
Set	164,35	1,39	2,20	2,02	1,95	-0,52	2,40	-0,33	-3,15	0,14	-0,23	0,00	
Oct	166,78	1,48	3,70	3,49	2,10	-0,05	0,83	0,00	-0,27	1,32	0,00	0,59	
Nov	167,39	0,37	4,09	3,96	0,12	-0,34	1,90	-0,11	-1,87	1,67	-0,26	-0,79	
Dic	165,35	-1,22	2,82	2,82	-2,05	0,61	0,16	-0,80	-2,23	-0,16	0,00	0,00	

FUENTE: INEI-Puerto Maldonado

CUADRO 02

**TIPO DE CAMBIO PROMEDIO DEL PERIODO (Nuevos Soles por U.S. dólar) 1/**  
*Average Exchange Rate (Nuevos Soles per dollar)*

	Promedio del período <i>Period Average</i>									Fin de período <i>End of Period</i>								
	Interbancario <i>Interbanking Rate</i>			Bancario <i>Banking Rate</i>			Informal <i>Informal Rate</i>			Interbancario <i>Interbanking Rate</i>			Bancario <i>Banking Rate</i>			Informal <i>Informal Rate</i>		
	Compra <i>Bid</i>	Venta <i>Ask</i>	Promedio <i>Average</i>	Compra <i>Bid</i>	Venta <i>Ask</i>	Promedio <i>Average</i>	Compra <i>Bid</i>	Venta <i>Ask</i>	Promedio <i>Average</i>	Compra <i>Bid</i>	Venta <i>Ask</i>	Promedio <i>Average</i>	Compra <i>Bid</i>	Venta <i>Ask</i>	Promedio <i>Average</i>	Compra <i>Bid</i>	Venta <i>Ask</i>	Promedio <i>Average</i>
<b>2001</b>	3,506	3,508	3,507	3,505	3,508	3,507	3,503	3,505	3,504	3,443	3,444	3,444	3,441	3,446	3,444	3,445	3,448	3,447
Dic.	3,435	3,436	3,435	3,434	3,437	3,435	3,435	3,438	3,436	3,443	3,444	3,444	3,441	3,446	3,444	3,445	3,448	3,447
<b>2002</b>	3,516	3,517	3,517	3,515	3,518	3,517	3,513	3,517	3,515	3,512	3,514	3,513	3,513	3,515	3,514	3,524	3,527	3,525
Dic.	3,513	3,515	3,514	3,513	3,515	3,514	3,518	3,522	3,520	3,512	3,514	3,513	3,513	3,515	3,514	3,524	3,527	3,525
<b>2003</b>																		
Ene.	3,493	3,494	3,493	3,493	3,495	3,494	3,493	3,497	3,495	3,477	3,484	3,481	3,483	3,484	3,484	3,476	3,486	3,481
Feb.	3,484	3,484	3,484	3,483	3,485	3,484	3,478	3,481	3,480	3,479	3,480	3,480	3,478	3,481	3,480	3,475	3,478	3,477
Mar.	3,479	3,480	3,479	3,478	3,480	3,479	3,476	3,479	3,477	3,473	3,474	3,474	3,472	3,475	3,474	3,470	3,473	3,472
Abr.	3,464	3,465	3,464	3,464	3,465	3,465	3,463	3,466	3,464	3,461	3,462	3,461	3,461	3,463	3,462	3,460	3,463	3,461
May.	3,481	3,482	3,482	3,480	3,482	3,481	3,476	3,479	3,478	3,495	3,496	3,495	3,494	3,496	3,495	3,489	3,492	3,491
Jun.	3,478	3,479	3,479	3,478	3,480	3,479	3,475	3,478	3,477	3,470	3,470	3,470	3,469	3,472	3,471	3,466	3,469	3,467
Jul.	3,471	3,471	3,471	3,471	3,472	3,471	3,469	3,472	3,471	3,472	3,473	3,473	3,472	3,473	3,473	3,471	3,474	3,473
Ago.	3,480	3,481	3,480	3,480	3,481	3,480	3,476	3,479	3,478	3,480	3,480	3,480	3,479	3,481	3,480	3,476	3,479	3,478
Set	3,481	3,481	3,481	3,480	3,482	3,481	3,476	3,479	3,477	3,483	3,483	3,483	3,482	3,483	3,483	3,477	3,480	3,478
Oct.	3,478	3,478	3,478	3,478	3,479	3,478	3,473	3,475	3,474	3,472	3,472	3,472	3,472	3,473	3,473	3,466	3,469	3,467
Nov.	3,477	3,478	3,478	3,477	3,478	3,478	3,471	3,474	3,473	3,480	3,480	3,480	3,479	3,481	3,480	3,474	3,477	3,476
Dic.	3,471	3,471	3,471	3,471	3,472	3,471	3,472	3,475	3,474	3,463	3,463	3,463	3,461	3,464	3,463	3,474	3,477	3,476
<b>2004</b>																		
Ene.	3,467	3,468	3,467	3,467	3,468	3,467	3,464	3,467	3,466	3,499	3,502	3,501	3,498	3,500	3,499	3,488	3,492	3,490
Feb.	3,483	3,484	3,485	3,483	3,484	3,484	3,477	3,480	3,478	3,473	3,473	3,473	3,472	3,473	3,473	3,468	3,471	3,469
Mar.	3,464	3,466	3,465	3,464	3,466	3,465	3,461	3,464	3,463	3,460	3,461	3,460	3,459	3,461	3,460	3,457	3,460	3,459
Abr.	3,469	3,471	3,470	3,469	3,470	3,470	3,464	3,467	3,465	3,483	3,485	3,484	3,482	3,484	3,483	3,476	3,479	3,477
May.	3,486	3,488	3,487	3,486	3,488	3,487	3,482	3,485	3,484	3,486	3,487	3,486	3,486	3,489	3,488	3,482	3,485	3,484
Jun.	3,476	3,478	3,477	3,476	3,478	3,477	3,473	3,476	3,475	3,470	3,471	3,470	3,470	3,472	3,471	3,466	3,470	3,468
Jul.	3,440	3,442	3,441	3,440	3,442	3,441	3,445	3,448	3,446	3,418	3,422	3,419	3,419	3,422	3,421	3,429	3,432	3,430
Ago.	3,393	3,396	3,395	3,395	3,396	3,395	3,394	3,398	3,396	3,354	3,357	3,356	3,355	3,358	3,357	3,340	3,344	3,342
Set.	3,355	3,360	3,357	3,357	3,358	3,358	3,350	3,354	3,352	3,340	3,343	3,341	3,341	3,342	3,342	3,338	3,341	3,339
Oct.	3,317	3,324	3,321	3,320	3,322	3,321	3,315	3,318	3,317	3,320	3,325	3,324	3,322	3,325	3,324	3,315	3,319	3,317
Nov.	3,308	3,311	3,310	3,309	3,311	3,310	3,306	3,309	3,307	3,301	3,305	3,305	3,304	3,306	3,305	3,301	3,303	3,302
Dic.	3,276	3,284	3,281	3,280	3,282	3,281	3,282	3,285	3,283	3,277	3,283	3,280	3,280	3,283	3,282	3,281	3,284	3,282
12 meses	-5,1	-4,9	-4,9	-4,9	-5,0	-5,0	-5,0	-5,0	-5,0	-5,0	-4,7	-4,8	-4,7	-4,8	-4,8	-5,2	-5,1	-5,2
acumulada	-5,1	-4,9	-4,9	-4,9	-5,0	-5,0	-5,0	-5,0	-5,0	-5,0	-4,7	-4,8	-4,7	-4,8	-4,8	-5,2	-5,1	-5,2
mensual	-0,4	-0,3	-0,3	-0,3	-0,3	-0,3	-0,2	-0,2	-0,2	-0,3	-0,2	-0,2	-0,2	-0,2	-0,2	-0,2	-0,2	-0,2

1/ La información de este cuadro se ha actualizado de la Nota Semanal.

2/ Los datos corresponden a los promedios del mes a la fecha indicada.

Fuente : BCR, SBS y Reuters

Elaboración : Gerencia de Estudios Económicos - Subgerencia del Sector Externo.

CUADRO 03

REGIÓN MADRE DE DIOS: PRODUCCIÓN AGROPECUARIA

	2003		2004												Variación (%)	
	Dic.	TOTAL	Ene.	Feb.	Mar.	Abr.	May.	Jun.	Jul.	Ago.	Set.	Oct.	Nov.	Dic	Dic 04/03	Ene-Dic 04/03
<b>1. AGROPECUARIA 1/</b>	<b>1630</b>	<b>27713</b>	<b>2628</b>	<b>5058</b>	<b>3193</b>	<b>2048</b>	<b>2227</b>	<b>2233</b>	<b>2607</b>	<b>2390</b>	<b>1849</b>	<b>1928</b>	<b>1701</b>	<b>1590</b>	<b>-2,4</b>	<b>6,3</b>
<b>1.1 AGRÍCOLA 1/</b>	<b>802</b>	<b>18617</b>	<b>1873</b>	<b>4328</b>	<b>2488</b>	<b>1392</b>	<b>1551</b>	<b>1530</b>	<b>1903</b>	<b>1666</b>	<b>1018</b>	<b>1105</b>	<b>883</b>	<b>767</b>	<b>-4,4</b>	<b>10,1</b>
<b>1.2 PECUARIA 1/</b>	<b>828</b>	<b>9096</b>	<b>755</b>	<b>730</b>	<b>705</b>	<b>656</b>	<b>676</b>	<b>703</b>	<b>704</b>	<b>724</b>	<b>831</b>	<b>823</b>	<b>818</b>	<b>823</b>	<b>-0,6</b>	<b>-1,6</b>
<b>1. AGRÍCOLA ( t )</b>	<b>2267</b>	<b>37771</b>	<b>5088</b>	<b>11361</b>	<b>5035</b>	<b>2956</b>	<b>2406</b>	<b>2440</b>	<b>2870</b>	<b>2860</b>	<b>2179</b>	<b>2523</b>	<b>2347</b>	<b>2242</b>	<b>-1,1</b>	<b>17,3</b>
Arroz	13	5487	1161	4828	1920	513	36	0	0	0	0	0	61	372,3	55,3	
Maíz amarillo	99	4143	1909	4430	879	163	17	7	56	386	59	38	16	35	-65,1	93,0
Tomate	0	54	19	19	0	0	0	10	11	30	10	20	10	10	-	153,7
Maíz choclo	0	380	120	175	0	0	0	0	0	0	0	0	0	0	-	-22,4
Frijol	1	490	0	0	0	0	0	9	312	257	5	4	7	3	185,0	22,1
Camote	8	328	12	13	16	25	19	47	46	72	37	33	17	42	426,3	15,3
Yuca	686	8433	655	599	567	641	609	710	747	650	715	818	766	792	15,5	-2,0
Uncucha	77	946	67	50	55	83	73	70	147	75	60	53	74	84	8,7	-5,9
Soya	13	52	0	0	0	0	0	0	0	0	0	0	10	0	-100,0	-80,8
Castaña	11	1847	5	29	269	152	279	259	237	168	101	80	13	0	-100,0	-13,7
Cocotero	0	206	9	14	19	15	13	23	15	26	22	27	32	17	-	11,3
Limón ácido	7	466	41	69	93	87	99	55	34	24	10	10	13	13	85,7	17,4
Mandarina	0	369	0	6	10	53	111	108	116	57	14	0	0	0	-	28,7
Mango	132	181	23	0	0	0	0	0	0	0	0	30	100	123	-7,2	52,2
Naranja	0	864	0	33	57	69	169	202	191	103	15	23	0	0	-	-0,3
Palto	13	336	7	7	7	0	0	0	0	11	57	79	59	57	334,6	-15,7
Achiote	0	11	0	0	0	0	2	1	2	1	1	0	0	0	-	-30,9
Cacao	1	58	2	6	5	1	5	7	3	1	2	0	0	0	-100,0	-44,8
Café	0	44	0	1	1	1	2	5	7	0	0	0	0	0	-	-58,8
Papayo	207	2334	229	235	279	268	208	191	225	179	186	208	169	75	-64,0	5,0
Piña	141	888	21	31	0	0	0	0	0	58	125	370	425	155	9,9	33,3
Plátano	858	9854	809	817	859	887	764	735	723	762	764	731	638	777	-9,4	-6,0

Fuente: Dirección Regional Agraria de Madre de Dios

1/: Valor de la Producción en Miles de Nuevos Soles de 1994.

**CUADRO 04**

**REGIÓN MADRE DE DIOS: SIEMBRAS POR CAMPAÑA (ha)**

CULTIVOS	Campaña 03-04 Ago 03-Dic 03	2004						Variación (%)	
		Ago.	Set.	Oct.	Nov.	Dic	Dic 04/03	Ago-Dic 04/03	
<b>Total</b>	<b>10447</b>	<b>254</b>	<b>2532</b>	<b>4415</b>	<b>1213</b>	<b>356</b>	<b>-35,2</b>	<b>-16,1</b>	
Arroz	4986	78	1383	2371	757	139	-19,0	-5,2	
Maíz amarillo	4120	67	1042	1774	166	56	0,9	-24,6	
Tomate	5	2	0	2	0	0	--	-11,1	
Maíz choclo	50	0	0	0	20	10	-50,0	-40,0	
Frijol	7	6	9	0	0	0	--	106,9	
Camote	33	11	9	11	5	6	-17,2	27,3	
Yuca	609	47	66	110	188	70	-47,2	-21,0	
Uncucha	77	6	10	17	8	20	-29,7	-21,8	
Soya	2	0	0	0	0	0	--	-100,0	
Castaña	0	0	0	0	0	0	--	--	
Cocotero	6	0	0	0	0	0	-100,0	-100,0	
Limón ácido	0	0	1	1	0	0	--	--	
Mandarina	0	0	0	0	0	0	--	--	
Mango	1	0	0	0	0	0	--	-100,0	
Naranja	2	0	5	2	2	0	--	414,3	
Palto	9	0	0	3	1	1	--	-47,1	
Achiote	0	0	0	3	0	0	--	1100,0	
Cacao	0	1	1	3	1	0	--	--	
Café	0	0	0	1	0	1	--	--	
Papayo	122	11	0	25	11	11	-55,1	-52,3	
Piña	30	2	0	12	5	7	7,7	-13,3	
Plátano	390	23	6	81	49	36	-64,8	-50,3	

Fuente: Dirección Regional Agraria Madre de Dios

**CUADRO 05**

**REGIÓN MADRE DE DIOS: AVANCE DE LA ACTIVIDAD AGRÍCOLA**

CULTIVOS	Siembras	2003				Siembras	2004			
	Campaña 03-04	Enero-Diciembre				Campaña 04-05	Enero-Diciembre			
	Ago 03-Dic 03 ha	Perdidas ha	Cosechas ha	Producc. t	Rendimiento t / ha	Ago 04-Dic 04 ha	Perdidas ha	Cosechas ha	Producc. t	Rendimiento t / ha
<b>Total</b>	<b>10447</b>	<b>2451</b>	<b>9599</b>	<b>37771</b>	<b>3,9349</b>	<b>8769</b>	<b>838</b>	<b>12566,2</b>	<b>44308</b>	<b>3,5260</b>
Arroz	4986	418	3561	5487	1,5409	4728	252	4751	8519	1,7930
Maíz amarillo	4120	415	2662	4143	1,5563	3105	59	4318	7995	1,8514
Tomate	5	0	10	54	5,4000	4	1	14	137	9,7857
Maíz choclo	50	0	70	380	5,4286	30	0	50	295	5,9000
Frijol	7	14	670	490	0,7313	15	19	727	598	0,8226
Camote	33	10	39	328	8,4103	42	2	48	378	7,8758
Yuca	609	293	782	8433	10,7839	481	72	781	8266	10,5874
Uncucha	77	15	103	946	9,1845	60	3	106	890	8,3958
Soya	2	10	53	52	0,9811	0	0	0,3	10	40,0000
Castaña	0	0	0	1847	- . -	0	0	0	1593	- . -
Cocotero	6	0	24	206	8,5833	0	1	27	229	8,5742
Limón ácido	0	1	76	466	6,1316	2	1	81	547	6,7812
Mandarina	0	1	52	369	7,0962	0	0	63	475	7,5681
Mango	1	0	6	181	30,1667	0	0	34	276	8,1029
Naranja	2	10	118	864	7,3220	9	4	110	861	7,8295
Palto	9	1	50	336	6,7200	5	0	38	283	7,4526
Achiote	0	1	17	11	0,6471	3	0	11	8	0,7070
Cacao	0	25	70	58	0,8286	5	5	48	32	0,6636
Café	0	29	65	44	0,6769	2	5	23	18	0,7891
Papayo	122	169	262	2334	8,9084	58	65	277	2450	8,8606
Piña	30	34	83	888	10,6988	26	7	139	1184	8,5027
Plátano	390	1006	826	9854	11,9298	194	344	921	9263	10,0607

Fuente: Dirección Regional Agraria Madre de Dios.

**CUADRO 06**

**REGIÓN MADRE DE DIOS: PRODUCCIÓN PECUARIA**

	2 003		2004												Variación (%)	
	Dic.	TOTAL	Ene.	Feb.	Mar.	Abr.	May.	Jun.	Jul.	Ago.	Set.	Oct.	Nov.	Dic	Dic 04/.03	Ene-Dic
<b>2. PECUARIA (t)</b>	380	4 189	353	342	325	327	332	335	342	355	381	389	388	388	2,2	1,6
<b>2.1 CARNE</b>	212	2 254	188	181	176	161	163	171	169	174	208	205	202	207	-2,3	-2,1
Aves	102	980	73	72	70	77	73	74	76	80	80	85	79	87	-14,7	-5,6
Vacuno	87	1 050	97	94	91	68	74	80	75	76	111	105	105	100	15,1	2,7
Ovino	4	45	4	3	3	3	3	3	3	3	4	4	4	3	-12,8	-10,2
Porcino	19	180	14	12	12	13	12	14	15	14	14	12	15	16	-13,8	-9,3
<b>2.2 LECHE</b>	144	1 578	142	137	126	144	141	134	140	148	147	159	159	158	9,6	9,9
<b>2.3 HUEVOS</b>	24	357	24	24	23	23	29	30	32	32	25	25	27	24	-2,2	-11,3

Fuente: Dirección Regional Agraria Madre de Dios.

**CUADRO 07**

**REGIÓN MADRE DE DIOS: BENEFICIO DE GANADO**

(Unidades y toneladas)

	2003		2004												Variación %	
	Dic.	TOTAL	Ene.	Feb.	Mar.	Abr.	May.	Jun.	Jul.	Ago.	Set.	Oct.	Nov.	Dic	Dic 04/03	Ene-Dic
<b>TOTAL</b>																
Nº de cabezas	504	6 199	648	530	523	324	352	359	359	386	368	496	517	477	-5,36	-13,87
Toneladas	80	966	91	89	84	53	58	58	56	63	61	80	84	78	-2,82	-11,64
<b>VACUNOS</b>																
Nº de cabezas	504	6 054	513	530	523	324	352	359	359	386	368	496	517	477	-5,36	-14,04
Toneladas	80	960	86	89	84	53	58	58	56	63	61	80	84	78	-2,82	-11,73
<b>PORCINOS</b>																
Nº de cabezas	0	145	135	0	0	0	0	0	0	0	0	0	0	0	--	-6,90
Toneladas	0	6	6	0	0	0	0	0	0	0	0	0	0	0	--	2,41

FUENTE: Oficina de Información Agraria (O.I.A) de la Dirección Sub-Regional del Ministerio de Agricultura de Madre de Dios.



CUADRO 08

REGIÓN MADRE DE DIOS: PRECIOS EN CHACRA DE PRODUCTOS AGROPECUARIOS (S./kg)

	2003	2004											
	Dic.	Ene.	Feb.	Mar.	Abr.	May.	Jun.	Jul.	Ago.	Set.	Oct.	Nov.	Dic
Achiote	s.i.	s.i.	s.i.	s.i.	s.i.	2,38	1,80	1,96	1,90	1,90	1,90	s.i.	s.i.
Arroz	0,85	0,84	0,93	0,95	1,05	1,10	s.i.	s.i.	s.i.	s.i.	s.i.	s.i.	1,33
Cacao	2,50	2,84	2,34	2,99	3,50	2,47	2,57	2,72	2,66	2,81	s.i.	s.i.	s.i.
Café	s.i.	s.i.	1,80	3,50	3,50	2,58	2,54	2,52	2,60	2,60	s.i.	s.i.	s.i.
Caimito	s.i.	s.i.	s.i.	s.i.	s.i.	s.i.	0,50	s.i.	s.i.	s.i.	s.i.	s.i.	0,80
Camote	0,60	0,55	0,52	0,50	0,48	0,51	0,56	0,47	0,46	0,49	0,48	0,46	0,46
Caña de Azúcar	s.i.	s.i.	s.i.	s.i.	s.i.	s.i.	s.i.	s.i.	s.i.	s.i.	s.i.	s.i.	s.i.
Carambola	0,50	0,50	0,58	0,57	0,73	s.i.	0,80	0,75	0,60	0,50	0,33	0,50	0,80
Castaña	s.i.	s.i.	s.i.	s.i.	s.i.	s.i.	s.i.	s.i.	s.i.	s.i.	s.i.	s.i.	s.i.
Cocotero	s.i.	0,80	0,83	0,82	0,85	0,80	0,84	0,84	0,96	0,96	0,90	0,93	0,95
Col o Repollo	1,20	1,00	1,00	s.i.	s.i.	s.i.	s.i.	0,80	0,70	0,70	0,66	0,60	0,60
Copuazu	s.i.	s.i.	s.i.	s.i.	s.i.	s.i.	s.i.	s.i.	s.i.	s.i.	s.i.	s.i.	s.i.
Frijol	1,50	1,50	s.i.	s.i.	s.i.	s.i.	1,80	1,87	1,95	1,90	2,00	2,00	2,00
Lechuga	s.i.	s.i.	s.i.	s.i.	s.i.	s.i.	s.i.	s.i.	s.i.	0,50	s.i.	s.i.	s.i.
Lima	s.i.	0,50	0,54	0,50	0,48	0,50	0,67	0,47	0,47	0,50	0,50	s.i.	s.i.
Limón ácido	1,20	1,31	1,06	1,01	1,00	1,00	0,97	1,03	1,16	1,35	1,18	1,48	1,14
Maíz amarillo	0,60	0,57	0,54	0,53	0,72	0,50	0,50	0,60	0,63	0,64	0,72	0,74	0,76
Maíz choclo	s.i.	0,70	0,75	s.i.	s.i.	s.i.	s.i.	s.i.	s.i.	s.i.	s.i.	s.i.	s.i.
Mandarina	s.i.	s.i.	1,00	0,80	0,70	0,76	0,72	0,82	0,82	0,76	s.i.	s.i.	s.i.
Mango	0,52	0,50	s.i.	s.i.	s.i.	s.i.	s.i.	s.i.	s.i.	s.i.	0,37	0,48	0,47
Mani Fruta	2,38	2,30	s.i.	s.i.	s.i.	s.i.	s.i.	s.i.	s.i.	s.i.	s.i.	2,00	2,00
Marañón	s.i.	s.i.	s.i.	s.i.	s.i.	s.i.	s.i.	s.i.	0,80	0,80	0,55	0,60	0,50
Naranja	s.i.	s.i.	0,70	0,67	0,63	0,60	0,68	0,66	0,71	0,60	0,60	s.i.	s.i.
Palto	0,97	1,00	1,00	1,00	s.i.	s.i.	s.i.	s.i.	0,80	0,92	0,90	0,83	1,1
Papayo	0,75	0,87	0,87	0,84	0,83	0,82	0,82	0,86	0,82	0,83	0,80	0,67	0,73
Piña	0,89	0,73	0,72	s.i.	s.i.	s.i.	s.i.	s.i.	0,94	0,84	0,87	0,79	0,79
Plátano	0,52	0,55	0,53	0,52	0,51	0,51	0,50	0,51	0,50	0,53	0,48	0,49	0,48
Soya	1,10	s.i.	s.i.	s.i.	s.i.	s.i.	s.i.	s.i.	s.i.	s.i.	s.i.	s.i.	s.i.
Tomate	1,00	1,00	1,00	s.i.	s.i.	s.i.	1,00	1,00	1,08	1,11	0,95	1,00	1,00
Uncucha	0,61	0,61	0,65	0,64	0,55	0,55	0,70	0,57	0,68	0,63	0,58	0,61	0,59
Yuca	0,47	0,46	0,50	0,47	0,48	0,49	0,49	0,49	0,52	0,51	0,50	0,48	0,49
Zapallo	1,00	0,80	0,80	s.i.	s.i.	s.i.	s.i.	s.i.	0,70	0,64	0,70	0,70	0,7
Pollo	4,33	4,67	4,50	4,50	4,50	4,50	5,00	5,00	5,00	5,65	4,81	5,65	5,40
Vacuno	2,65	2,86	2,86	2,85	2,83	2,78	3,04	3,03	3,04	3,01	2,92	2,88	2,88
Porcino	3,33	3,80	3,81	3,70	3,82	3,78	3,74	3,75	3,77	3,80	3,77	3,78	3,91
Ovino	2,80	3,39	3,51	3,56	3,57	3,53	3,49	3,58	3,61	3,68	3,55	3,55	3,61
Leche	1,38	1,38	1,34	1,37	1,39	1,39	1,38	1,41	1,39	1,39	1,38	1,46	1,49
Huevos	3,92	4,31	4,34	4,35	4,46	4,46	4,65	4,91	4,89	4,99	4,60	4,26	4,20
Queso	10,03	10,14	9,89	10,08	10,28	10,21	10,24	10,06	9,88	9,83	10,07	10,41	10,5

Fuente: Dirección Regional de Agricultura madre de Dios

CUADRO 09

TAMBOPATA: INDICADORES DEL SECTOR PESCA

ESPECIE	2003		2004												Total Anual	Var % Dic 04/03	Enero-Diciembre		Var % Ene-Dic	Precio(S/)
	Dic.	Total	Ene.	Feb.	Mar.	Abr.	May.	Jun.	Jul	Ago	Sep	Oct	Nov	Dic			2003	2004		
<b>DESEMBARQUE (Kgs.)</b>	<b>17 593</b>	<b>246 479</b>	<b>10 150</b>	<b>10 311</b>	<b>11 726</b>	<b>12 798</b>	<b>19 402</b>	<b>28 680</b>	<b>22 291</b>	<b>28 741</b>	<b>29 273</b>	<b>23 979</b>	<b>26 949</b>	<b>26 847</b>	<b>251 167</b>	<b>52,6</b>	<b>246 479</b>	<b>251 167</b>	<b>1,9</b>	
Total	17 540	244 180	10 033	10 287	11 683	12 755	19 402	28 680	22 178	28 511	29 194	23 849	26 839	26 746	250 177	52,5	244 180	250 177	2,5	
Fresco	53	53	0	0	0	0	0	0	0	0	0	0	0	0	0	-100,0	53	0	-100,0	
Salpreso	0	2 246	117	24	43	43	0	0	113	230	79	130	110	101	990	-	2 246	990	-55,9	
Seco salado																				
<b>POR ESPECIES</b>	<b>17 593</b>	<b>246 495</b>	<b>10 150</b>	<b>10 311</b>	<b>11 726</b>	<b>12 798</b>	<b>19 402</b>	<b>28 680</b>	<b>22 198</b>	<b>28 511</b>	<b>29 194</b>	<b>23 849</b>	<b>26 839</b>	<b>26 847</b>	<b>251 167</b>	<b>52,6</b>	<b>246 495</b>	<b>251 167</b>	<b>1,9</b>	
Boquichico	1 770	28 293	945	1 475	1 359	1 475	1 658	1 452	1 736	2 244	3 747	3 307	2 851	2 050	24 299	15,8	28 293	24 299	-14,1	5,25
Corvina	944	9 283	239	615	360	618	710	422	830	2 064	1 198	475	608	1 505	9 644	59,4	9 283	9 644	3,9	6,38
Chambira	853	8 195	276	257	311	234	338	274	309	1 463	1 525	713	487	432	6 619	-49,4	8 195	6 619	-19,2	4,50
Doncella	2 420	26 181	1 563	563	847	245	980	1 378	1 221	2 682	3 733	3 282	2 472	3 389	22 405	40,0	26 181	22 405	-14,4	7,00
Gamitana	59	4 882	89	38	47	27	167	87	81	623	161	1 221	586	321	3 448	444,1	4 882	3 448	-29,4	6,25
Dorado	93	4 380	0	63	262	393	730	951	742	1 078	943	619	376	263	6 420	182,8	4 380	6 420	46,6	8,00
Mota	1 782	15 530	369	366	648	1 489	1 409	4 729	3 959	1 490	1 381	1 323	1 399	1 676	20 238	-5,9	15 530	20 238	30,3	6,50
Paco	1 519	11 705	160	266	14	146	637	1 544	388	1 373	1 040	2 303	2 128	1 578	11 577	3,9	11 705	11 577	-1,1	6,38
Palometa	62	5 004	88	46	35	35	81	83	468	1 147	1 081	561	206	44	3 875	-29,0	5 004	3 875	-22,6	5,50
Salton	99	4 228	496	445	135	639	81	193	268	668	673	0	378	193	4 169	94,9	4 228	4 169	-1,4	7,50
Zúngaro	2 223	30 143	2 210	785	1 335	963	2 674	1 326	1 479	2 400	1 320	1 537	3 708	7 140	27 439	221,2	30 143	27 439	-9,0	7,00
Yahuarachi	1 630	30 824	811	2 263	3 108	2 427	3 202	6 653	3 036	2 138	3 793	2 602	5 858	4 367	40 308	167,9	30 824	40 308	30,8	3,00
Paiche	0	1 788	0	0	164	444	16	0	483	166	354	0	0	0	1 627	-	1 788	1 627	-9,0	-
Otros	4 139	66 059	2 904	3 129	3 101	3 663	6 719	9 588	7 198	8 975	8 245	5 906	5 782	3 889	69 099	-6,0	66 059	69 099	4,6	-
<b>PROD. ACUÍCOLA (Kgs.)</b>	<b>1 500</b>	<b>5 171</b>	<b>2 520</b>	<b>5 270</b>	<b>3 250</b>	<b>3 520</b>	<b>80</b>	<b>70</b>	<b>0</b>	<b>620</b>	<b>500</b>	<b>450</b>	<b>800</b>	<b>2 655</b>	<b>19 735</b>	<b>77,0</b>	<b>5 171</b>	<b>19 735</b>	<b>281,6</b>	
Acarahuazú	0	0	0	0	0	0	0	70	0	0	0	0	0	0	70	-	0	70	0,0	-
Boquichico	0	623	400	1 160	0	180	0	0	0	0	0	0	0	0	1 740	-	623,4	1 740	179,1	-
Carpa	0	170	0	0	50	120	0	0	0	0	0	0	0	200	370	-	170	370	117,6	5,00
Carachama	0	60	150	0	0	56	0	0	0	0	0	0	0	115	321	-	60	321	435,0	4,00
Gamitana	1 500	3 986	1 770	3 150	2 250	1 712	0	0	0	570	500	370	650	1 385	12 357	-7,7	3 986	12 357	210,0	7,00
Lisa	0	0	0	0	0	0	0	0	0	0	0	0	0	0	0	-	0	0	-	-
Sábalo	0	0	0	0	0	0	0	0	0	0	0	0	0	0	0	-	0	0	-	-
Paco	0	0	0	780	400	432	80	0	0	50	0	0	0	200	1 942	-	0	1 942	-	7,00
Otros	0	332	200	180	550	1 020	0	0	0	0	0	80	150	755	2 935	-	332	2 935	784,0	-
<b>PECES ORNAMENTALES</b>																				
<b>INGRESO A LOS ACUARIOS</b>																				
Unidades	0	11 502	0	0	403	0	0	0	0	0	0	0	0	0	403	-	11 502	403	-96,5	-
Valor S/.	0	4 683	0	0	720	0	0	0	0	0	0	0	0	0	720	-	4 683	720	-84,6	-
<b>COMERCIALIZACIÓN</b>																				
Unidades	0	10 183	0	0	807	0	0	0	0	3 196	473	180	2 285	621	7 562	-	10 183	7 562	-25,7	-
Valor S/.	0	4 066	0	0	2 306	0	0	0	0	3 485	455	0	1 285	539	8 069	-	4 066	8 069	98,5	-

Fuente: Dirección Regional de Pesquería de Madre de Dios

**CUADRO 10**

**REGIÓN MADRE DE DIOS: PRODUCCIÓN MINERA (kg)**

	1990	1991	1992	1993	1994	1995	1996	1997	1998	1999	2000	2001	2002	2003	2004
<b>ORO</b>	6500	6500	7500	9585	9600	9600	9324	9240	9240	10598	10604	10840	12576	12849	14783
Precio del oro a fines del período (S/. x g)	n.d.	n.d.	n.d.	21,14	25,27	26,07	28,22	25,80	27,44	27,44	29,11	28,52	33,03	43,29	42,80

Fuente: Anuario Minero del Perú del Ministerio de Energía y Minas y Dirección Regional de Energía y Minas de Madre de Dios

**REGIÓN MADRE DE DIOS: PRODUCCIÓN ARTESANAL DE ORO**

	2003	TOTAL 2003	2004												VARIACIÓN %		Enero-Diciembre	
	Dic.		Ene.	Feb.	Mar.	Abr.	May.	Jun.	Jul.	Ago.	Set.	Oct.	Nov.	Dic.	Dic.04/Dic.03	Ene.-Dic.	2003	2004
kg	1428	12849	1417	1448	1368	1301	1263	1270	1232	1153	1070	1048	1026	1113	-22,0	15,1	12849	14783

Fuente: Anuario Minero del Perú del Ministerio de Energía y Minas y Dirección Regional de Energía y Minas de Madre de Dios



CUADRO 11-A

**REGIÓN MADRE DE DIOS: PRODUCCIÓN DE MADERA ROLLIZA POR ESPECIES (EN m3).**

	2003		2004												Variación %		Acumulado a Diciembre	
	Dic.	Total	Ene.	Feb.	Mar.	Abr.	May.	Jun.	Jul.	Ago.	Set.	Oct.	Nov.	Dic.	Dic.04/03	Acum.	2003	2004
<b>Total</b>	<b>17 254</b>	<b>175 385</b>	<b>12 891</b>	<b>10 090</b>	<b>14 711</b>	<b>14 455</b>	<b>11 981</b>	<b>12 506</b>	<b>13 021</b>	<b>10 956</b>	<b>22 002</b>	<b>0</b>	<b>16 609</b>	<b>9 145</b>	<b>-47,0</b>	<b>-15,4</b>	<b>175 385</b>	<b>148 366</b>
Cedro	1 758	15 518	823	595	789	1 602	1 042	1 149	973	1 149	1 250	s.i.	1 110	661	-62,4	-28,2	15 518	11 145
Ishpingo	142	929	34	85	150	117	32	126	102	6	85	s.i.	28	55	-61,4	-11,6	929	821
Caoba	1 259	15 620	1 836	987	2 093	1 704	777	977	751	489	1 645	s.i.	580	405	-67,8	-21,6	15 620	12 244
Azúcar huayo	0	0	0	0	0	0	0	0	0	0	0	s.i.	0	0	-	-	-	-
Copaiva	676	6 808	520	511	448	494	383	609	719	633	753	s.i.	514	286	-57,7	-13,8	6 808	5 868
Cumala	485	5 456	400	570	524	650	518	525	735	420	584	s.i.	385	292	-39,9	2,7	5 456	5 602
Copal	63	1 779	193	57	70	242	72	76	131	155	119	s.i.	116	124	96,7	-23,9	1 779	1 354
Mohena	1 014	10 945	1 095	477	641	911	1 126	1 063	1 204	592	1 387	s.i.	968	791	-22,0	-6,3	10 945	10 255
Pumaquiro	2 145	14 222	1 656	471	347	470	608	623	751	680	981	s.i.	2 905	459	-78,6	-30,0	14 222	9 951
Quillabordon	77	272	36	35	19	19	21	29	42	38	73	s.i.	30	11	-85,5	30,3	272	354
Quinilla	74	255	123	26	27	39	27	104	27	42	149	s.i.	137	37	-49,7	189,4	255	738
Tahuari	109	486	11	30	16	0	22	60	47	161	214	s.i.	63	15	-86,4	31,6	486	639
Tornillo	4 040	42 871	2 341	2 758	2 406	2 661	2 300	1 988	2 477	2 135	4 257	s.i.	4 630	2 518	-37,7	-28,9	42 871	30 472
Lagarto Caspi	364	2 604	130	144	290	318	252	356	246	316	389	s.i.	220	198	-45,7	9,8	2 604	2 859
Estoraque	0	261		53	29	19	193	294	310	502	1 174	s.i.	923	758	-	1530,7	261	4 256
Catahua	367	2 996	310	277	316	415	277	136	208	166	355	s.i.	410	132	-64,1	0,8	2 996	3 020
Shihuahuaco	95	4 329	55	258	268	698	666	489	449	287	1 248	s.i.	478	275	189,4	19,4	4 329	5 171
Missa	0	0	0	0	0	0	0	0	0	0	0	s.i.	0	0	-	-	0	0
Pashaco	1 479	11 970	676	869	874	939	949	977	1 123	742	837	s.i.	782	665	-55,0	-21,2	11 970	9 432
Achihua	339	2 882	209	238	847	390	484	413	411	407	344	s.i.	233	202	-40,4	44,9	2 882	4 176
Oje	0	0	0	0	0	0	0	0	0	0	0	s.i.	0	0	-	-	0	0
Matapalo	64	920	73	75	57	119	138	86	73	16	134	s.i.	25	20	-69,0	-11,2	920	817
Inca Pacay	0	0	0	0	0	0	0	0	0	0	0	s.i.	0	0	-	-	0	0
Sangre Sangre	13	63	0	15	29	63	13	32	19	28	17	s.i.	0	0	-100,0	242,5	63	216
Aleton	0	0	0	0	0	0	0	0	0	0	0	s.i.	0	0	-	-	0	0
Leche Leche	7	149	0	0	0	0	0	0	11	23	0	s.i.	0	2	-67,6	-75,2	149	37
Paca Pacay	0	0	0	0	0	0	0	0	0	0	0	s.i.	0	0	-	-	0	0
Lucma	0	0	0	0	578	0	0	0	0	0	0	s.i.	0	0	-	-	0	578
Ana	0	0	0	0	0	0	0	0	0	0	0	s.i.	0	0	-	-	0	0
Sacsá	0	0	0	0	0	0	0	0	0	0	0	s.i.	0	0	-	-	0	0
Michi Callo	0	0	0	0	0	0	0	0	0	0	0	s.i.	0	0	-	-	0	0
Puca Puca	0	0	0	0	0	0	0	0	0	0	0	s.i.	0	0	-	-	0	0
Capirona	0	196	0	0	11	0	0	0	23	0	0	s.i.	0	0	-	-82,8	196	34
Huayruro	0	37	0	0	27	39	0	0	0	0	71	s.i.	66	8	-	474,2	37	212
Alcanfor	0	132	0	0	8	17	0	3	0	0	0	s.i.	0	4	-	-75,3	132	33
Requia	52	294	7	12	0	8	10	34	13	35	815	s.i.	15	14	-72,3	227,4	294	962
Palo sangre	0	0	0	0	0	0	0	0	0	0	0	s.i.	0	0	-	-	0	0
Renaco	34	258	24	11	14	7	3	0	40	0	33	s.i.	10	17	-50,1	-38,1	258	160
Lupuna	587	7 034	418	652	0	740	430	388	655	509	595	s.i.	452	314	-46,4	-26,7	7 034	5 153
Otros	2 011	26 099	1 922	885	3 834	1 773	1 637	1 967	1 481	1 424	4 493	s.i.	1 508	883	-56,1	-16,4	26 099	21 807

Fuente: Oficina de Información Agraria del Ministerio de Agricultura.

\* : En m3.

\* : En m3.

CUADRO 12

**BANCO DE MATERIALES: MONTO Y NÚMERO DE CRÉDITOS DESEMBOLSADOS**

(En Nuevos Soles)

PROGRAMA	2003	Total Año	2004												Variación %		Enero-Diciembre	
	Dic		Ene	Feb	Mar	Abr	May	Jun	Jul	Ago	Sep	Oct	Nov	Dic	Dic 04/03	Ene-Dic 04/03	Acum 03	Acum 04
<b>TOTAL</b>	<b>78 000</b>	<b>937 750</b>	<b>115 000</b>	<b>160 000</b>	<b>227 500</b>	<b>0</b>	<b>57 000</b>	<b>123 000</b>	<b>0</b>	<b>0</b>	<b>24 600</b>	<b>0</b>	<b>12 000</b>	<b>145 060</b>	<b>86,0</b>	<b>-7,8</b>	<b>937 750</b>	<b>864 160</b>
<b>NRO. CRÉDITOS</b>	<b>8</b>	<b>109</b>	<b>11</b>	<b>16</b>	<b>23</b>	<b>0</b>	<b>6</b>	<b>14</b>	<b>0</b>	<b>0</b>	<b>2</b>	<b>0</b>	<b>1</b>	<b>12</b>	<b>50,0</b>	<b>-22,0</b>	<b>109</b>	<b>85</b>
NRO. CRÉDITOS	66 000	883 750	103 000	160 000	227 500	0	57 000	123 000	0	0	24 600	0	12 000	109 060	65,2	-7,6	883 750	816 160
MEJORAMIENTO	7	104	10	16	23	0	6	14	0	0	2	0	1	10	42,9	-21,2	104	82
NRO. CRÉDITOS		0													-,-	-,-	0	0
HOSPEDAJE		0													-,-	-,-	0	0
NRO. CRÉDITOS		0													-,-	-,-	0	0
CREDITOS SUPERVISADOS		0													-,-	-,-	0	0
NRO. CRÉDITOS		0													-,-	-,-	0	0
TECHO LIVIANO		0												36 000	100,0	100,0	0	36 000
NRO. CRÉDITOS		0												2	100,0	-,-	0	2
COMEDORES POPULARES		0													-,-	-,-	0	0
NRO. CRÉDITOS		0													-,-	-,-	0	0
MICRO EMPRESAS		0													-,-	-,-	0	0
NRO. CRÉDITOS		0													-,-	-,-	0	0
CRÉDITOS COMPLEMENTARIOS		0													-,-	-,-	0	0
NRO. CRÉDITOS		0													-,-	-,-	0	0
CRÉD. EXTRAORD. POR PUNTUALIDAD	12 000	54 000	12 000												-100,0	-77,8	54 000	12 000
NRO. CRÉDITOS	1	5	1												-100,0	-80,0	5	1

Fuente: Banco de Materiales Unidad Operativa Cusco

CUADRO 13

**MADRE DE DIOS: ARRIBOS A ESTABLECIMIENTOS DE HOSPEDAJE POR PAÍS DE PROCEDENCIA**

PAÍS	2 003	TOTAL 2 003	2 004												Var %	Enero-Diciembre		Var %
	Dic		Ene	Feb	Mar	Abr	May	Jun	Jul	Ago	Sep	Oct	Nov	Dic	Dic 04/03	2 003	2 004	Ene-Dic 04/03
<b>TOTAL</b>	<b>6 973</b>	<b>82 797</b>	<b>6 005</b>	<b>6 788</b>	<b>7 205</b>	<b>8 812</b>	<b>9 087</b>	<b>9 203</b>	<b>10 567</b>	<b>12 521</b>	<b>9 952</b>	<b>11 715</b>	<b>10 697</b>	<b>7 582</b>	<b>8,7</b>	<b>82 797</b>	<b>110 134</b>	<b>33,0</b>
Total Nac.	5 122	55 175	4 848	5 098	5 404	6 205	6 147	5 922	7 240	6 939	6 110	8 457	8 088	5 529	7,9	55 175	75 987	37,7
Total Ext.	1 851	27 622	1 157	1 690	1 801	2 607	2 940	3 281	3 327	5 582	3 842	3 258	2 609	2 053	10,9	27 622	34 147	23,6
<b>NORTE AMÉRICA</b>	<b>670</b>	<b>8 645</b>	<b>294</b>	<b>381</b>	<b>654</b>	<b>783</b>	<b>1 132</b>	<b>1 454</b>	<b>1 001</b>	<b>1 476</b>	<b>1 123</b>	<b>884</b>	<b>666</b>	<b>576</b>	<b>-14,0</b>	<b>8 645</b>	<b>10 424</b>	<b>20,6</b>
EE.UU.	563	7 296	236	260	531	657	887	1 345	851	1 209	1 003	680	535	434	-22,9	7 296	8 628	18,3
Canadá	107	1 349	58	121	123	126	245	109	150	267	120	204	131	142	32,7	1 349	1 796	33,1
<b>CENTRO AMÉRICA</b>	<b>26</b>	<b>162</b>	<b>9</b>	<b>3</b>	<b>6</b>	<b>24</b>	<b>23</b>	<b>33</b>	<b>22</b>	<b>11</b>	<b>28</b>	<b>6</b>	<b>6</b>	<b>34</b>	<b>30,8</b>	<b>162</b>	<b>205</b>	<b>26,5</b>
México	22	139	9	3	5	19	21	26	15	6	28	6	3	29	31,8	139	170	22,3
Otros países	4	23	0	0	1	5	2	7	7	5	0	0	3	5	25,0	23	35	52,2
<b>SUD AMÉRICA</b>	<b>154</b>	<b>1 707</b>	<b>166</b>	<b>163</b>	<b>101</b>	<b>128</b>	<b>196</b>	<b>212</b>	<b>301</b>	<b>222</b>	<b>258</b>	<b>144</b>	<b>141</b>	<b>178</b>	<b>15,6</b>	<b>1 707</b>	<b>2 210</b>	<b>29,5</b>
Argentina	3	105	9	4	4	12	10	9	8	4	27	4	10	1	-66,7	105	102	-2,9
Bolivia	20	229	25	37	26	24	52	61	74	50	59	30	38	26	30,0	229	502	119,2
Brasil	71	999	118	102	57	83	90	107	179	124	149	101	85	131	84,5	999	1 326	32,7
Chile	11	56	11	17	6	6	8	2	5	3	2	4	0	13	18,2	56	77	37,5
Colombia	5	31	0	0	3	1	12	10	17	12	9	0	4	4	-20,0	31	72	132,3
Ecuador	1	42	0	0	5	2	0	6	3	1	0	0	0	1	0,0	42	18	-57,1
Paraguay	0	3	0	0	0	0	0	0	3	12	0	0	0	1	100,0	3	16	433,3
Uruguay	0	10	0	1	0	0	2	1	1	0	1	1	0	0	--	10	7	-30,0
Venezuela	1	19	1	0	0	0	3	0	0	4	1	0	2	0	-100,0	19	11	-42,1
Otros países	42	213	2	2	0	0	19	16	11	12	10	4	8	1	-97,6	213	85	-60,1
<b>EUROPA</b>	<b>833</b>	<b>13 601</b>	<b>549</b>	<b>683</b>	<b>668</b>	<b>1 210</b>	<b>1 135</b>	<b>1 229</b>	<b>1 734</b>	<b>3 324</b>	<b>2 070</b>	<b>1 857</b>	<b>1 436</b>	<b>797</b>	<b>-4,3</b>	<b>13 601</b>	<b>16 692</b>	<b>22,7</b>
Alemania	142	1 695	71	117	137	117	144	88	141	413	235	276	205	100	-29,6	1 695	2 044	20,6
España	47	1 307	57	25	36	114	71	121	321	677	269	174	174	78	66,0	1 307	2 117	62,0
Francia	83	1 583	65	49	34	105	98	85	114	400	145	172	150	64	-22,9	1 583	1 481	-6,4
Italia	25	637	15	13	28	27	28	38	50	324	110	80	37	39	56,0	637	789	23,9
Inglaterra	230	4 577	117	101	173	379	496	591	549	1 032	834	501	366	177	-23,0	4 577	5 316	16,1
Otros países	306	3 802	224	378	260	468	298	306	559	478	477	654	504	339	10,8	3 802	4 945	30,1
<b>ASIA</b>	<b>31</b>	<b>1 375</b>	<b>14</b>	<b>316</b>	<b>227</b>	<b>297</b>	<b>200</b>	<b>126</b>	<b>140</b>	<b>265</b>	<b>67</b>	<b>89</b>	<b>218</b>	<b>197</b>	<b>535,5</b>	<b>1 375</b>	<b>2 156</b>	<b>56,8</b>
Japón	10	205	2	6	8	8	26	14	36	64	19	14	12	16	60,0	205	225	9,8
Korea	5	732	9	309	203	200	153	76	68	180	25	43	196	156	3 020,0	732	1 618	121,0
Otros países	16	438	3	1	16	89	21	36	36	21	23	32	10	25	56,3	438	313	-28,5
<b>OTROS</b>	<b>137</b>	<b>2 126</b>	<b>125</b>	<b>144</b>	<b>145</b>	<b>165</b>	<b>254</b>	<b>227</b>	<b>129</b>	<b>284</b>	<b>296</b>	<b>278</b>	<b>142</b>	<b>271</b>	<b>97,8</b>	<b>2 126</b>	<b>2 460</b>	<b>15,7</b>

Fuente: Dirección Regional de Comercio Exterior y Turismo-Madre de Dios

CUADRO 14

## REGIÓN MADRE DE DIOS: PERNOCTACIONES EN ESTABLECIMIENTOS DE HOSPEDAJE POR PAÍS DE PROCEDENCIA

PAÍS	2003	TOTAL 2 003	2004												Var % Dic 04/03	Enero-Diciembre		Var % Ene-Dic 04/03
	Dic		Ene	Feb	Mar	Abr	May	Jun	Jul	Ago	Sep	Oct	Nov	Dic		2 003	2 004	
<b>TOTAL</b>	<b>11 841</b>	<b>151 232</b>	<b>9 980</b>	<b>11 255</b>	<b>12 656</b>	<b>15 388</b>	<b>15 799</b>	<b>16 438</b>	<b>17 975</b>	<b>22 140</b>	<b>17 716</b>	<b>16 568</b>	<b>14 455</b>	<b>11 363</b>	<b>-4,0</b>	<b>151 232</b>	<b>181 733</b>	<b>20,2</b>
Total Nac.	7 879	91 551	7 745	8 172	9 102	9 842	9 481	9 276	11 047	10 402	9 332	10 056	9 241	6 913	-12,3	91 551	110 609	20,8
Total Ext.	3 962	59 681	2 235	3 083	3 554	5 546	6 318	7 162	6 928	11 738	8 384	6 512	5 214	4 450	12,3	59 681	71 124	19,2
<b>NORTE AMÉRICA</b>	<b>1 592</b>	<b>19 408</b>	<b>618</b>	<b>748</b>	<b>1 365</b>	<b>1 711</b>	<b>2 615</b>	<b>3 256</b>	<b>2 280</b>	<b>3 332</b>	<b>2 591</b>	<b>1 801</b>	<b>1 329</b>	<b>1 234</b>	<b>-22,5</b>	<b>19 408</b>	<b>22 880</b>	<b>17,9</b>
EE.UU.	1 334	16 292	490	501	1 111	1 402	1 914	3 025	1 980	2 757	2 332	1 417	1 074	918	-31,2	16 292	18 921	16,1
Canadá	258	3 116	128	247	254	309	701	231	300	575	259	384	255	316	22,5	3 116	3 959	27,1
<b>CENTRO AMÉRICA</b>	<b>49</b>	<b>341</b>	<b>15</b>	<b>8</b>	<b>14</b>	<b>47</b>	<b>48</b>	<b>73</b>	<b>35</b>	<b>12</b>	<b>53</b>	<b>9</b>	<b>11</b>	<b>85</b>	<b>73,5</b>	<b>341</b>	<b>410</b>	<b>20,2</b>
México	43	289	15	8	13	41	48	62	24	6	53	9	4	74	72,1	289	357	23,5
Otros países	6	52	0	0	1	6	0	11	11	6	0	0	7	11	83,3	52	53	1,9
<b>SUD AMÉRICA</b>	<b>253</b>	<b>3 039</b>	<b>220</b>	<b>277</b>	<b>254</b>	<b>221</b>	<b>397</b>	<b>375</b>	<b>511</b>	<b>396</b>	<b>427</b>	<b>178</b>	<b>279</b>	<b>348</b>	<b>37,5</b>	<b>3 039</b>	<b>3 883</b>	<b>27,8</b>
Argentina	9	259	16	4	7	33	18	18	12	10	44	6	18	2	-77,8	259	188	-27,4
Bolivia	40	608	27	98	115	29	136	157	145	111	121	45	107	79	97,5	608	1 170	92,4
Brasil	86	1 485	146	142	93	146	118	133	285	193	226	118	143	239	177,9	1 485	1 982	33,5
Chile	22	122	26	28	12	6	17	5	16	3	6	4	0	20	-9,1	122	143	17,2
Colombia	12	60	0	0	9	3	16	13	25	16	18	0	13	4	-66,7	60	117	95,0
Ecuador	1	81	0	0	18	4	0	12	9	3	0	0	0	2	100,0	81	48	-40,7
Paraguay	0	9	0	0	0	0	0	0	3	28	0	0	0	1	--	9	32	255,6
Uruguay	0	21	1	1	0	0	6	6	2	0	1	1	0	0	--	21	18	-14,3
Venezuela	2	39	0	0	0	0	4	0	0	4	1	0	5	0	-100,0	39	14	-64,1
Otros países	81	355	4	4	0	0	82	31	14	28	10	4	11	1	-98,8	355	189	-46,8
<b>EUROPA</b>	<b>1 722</b>	<b>29 997</b>	<b>1 113</b>	<b>1 408</b>	<b>1 335</b>	<b>2 778</b>	<b>2 467</b>	<b>2 651</b>	<b>3 695</b>	<b>7 077</b>	<b>4 552</b>	<b>3 820</b>	<b>2 960</b>	<b>1 895</b>	<b>10,0</b>	<b>29 997</b>	<b>35 751</b>	<b>19,2</b>
Alemania	256	3 379	129	225	277	234	286	171	277	818	481	567	369	241	-5,9	3 379	4 075	20,6
España	101	2 819	105	54	73	229	157	265	669	1 404	591	331	365	167	65,3	2 819	4 410	56,4
Francia	180	3 416	124	92	62	242	229	196	218	805	262	340	304	134	-25,6	3 416	3 008	-11,9
Italia	53	1 287	29	24	51	58	52	80	85	616	236	135	91	84	58,5	1 287	1 541	19,7
Inglaterra	471	10 518	228	251	367	818	1 168	1 301	1 309	2 503	1 957	1 329	776	414	-12,1	10 518	12 421	18,1
Otros países	661	8 578	498	762	505	1 197	575	638	1 137	931	1 025	1 118	1 055	855	29,3	8 578	10 296	20,0
<b>ASIA</b>	<b>68</b>	<b>2 076</b>	<b>24</b>	<b>334</b>	<b>254</b>	<b>435</b>	<b>266</b>	<b>183</b>	<b>164</b>	<b>318</b>	<b>106</b>	<b>82</b>	<b>310</b>	<b>273</b>	<b>301,5</b>	<b>2 076</b>	<b>2 749</b>	<b>32,4</b>
Japón	20	359	4	20	14	15	38	31	43	79	36	28	71	45	125,0	359	424	18,1
Korea	17	986	16	313	203	236	189	82	71	195	25	43	224	174	923,5	986	1 771	79,6
Otros países	31	731	4	1	37	184	39	70	50	44	45	11	15	54	74,2	731	554	-24,2
<b>OTROS</b>	<b>278</b>	<b>4 763</b>	<b>245</b>	<b>308</b>	<b>332</b>	<b>354</b>	<b>525</b>	<b>624</b>	<b>243</b>	<b>603</b>	<b>655</b>	<b>622</b>	<b>325</b>	<b>615</b>	<b>121,2</b>	<b>4 763</b>	<b>5 451</b>	<b>14,4</b>

Fuente: Dirección Regional de Comercio Exterior y Turismo-Madre de Dios



CUADRO 15

**REGIÓN MADRE DE DIOS: GENERACIÓN Y VENTA DE ENERGÍA ELÉCTRICA (MWH)**

	2 003		2 004											Variación % Dic. 04/03	Enero-Diciembre		Variación % Ene-Dic.04/03	
	Dic	Total	Ene.	Feb	Mar	Abr	May	Jun	Jul	Ago	Sep	Oct	Nov		Dic	2 003		2 004
<b>GENERACIÓN DE ENERGIA (MWH)</b>																		
<b>TOTAL ENERGIA</b>	<b>1 509</b>	<b>17 209</b>	<b>1 478</b>	<b>1 416</b>	<b>1 608</b>	<b>1 551</b>	<b>1 513</b>	<b>1 559</b>	<b>1 639</b>	<b>1 692</b>	<b>1 765</b>	<b>1 841</b>	<b>1 743</b>	<b>1 843</b>	<b>22,1</b>	<b>17 209</b>	<b>19 648</b>	<b>14,2</b>
Hidráulica	0	0	0	0	0	0	0	0	0	0	0	0	0	0	- . -	0	0	0,0
Térmica	1 509	17 209	1 478	1 416	1 608	1 551	1 513	1 559	1 639	1 692	1 765	1 841	1 743	1 843	22,1	17 209	19 648	14,2
<b>VENTA DE ENERGIA (MWH)</b>																		
<b>TOTAL</b>	<b>1 300</b>	<b>14 711</b>	<b>1 246</b>	<b>1 331</b>	<b>1 339</b>	<b>1 370</b>	<b>1 313</b>	<b>1 375</b>	<b>1 378</b>	<b>1 426</b>	<b>1 545</b>	<b>1 526</b>	<b>1 550</b>	<b>1 564</b>	<b>20,3</b>	<b>14 729</b>	<b>16 970</b>	<b>15,2</b>
<b>MERCADO REGULADO</b>	<b>1 300</b>	<b>14 711</b>	<b>1 246</b>	<b>1 331</b>	<b>1 339</b>	<b>1 370</b>	<b>1 313</b>	<b>1 375</b>	<b>1 378</b>	<b>1 426</b>	<b>1 545</b>	<b>1 526</b>	<b>1 550</b>	<b>1 564</b>	<b>20,3</b>	<b>14 729</b>	<b>16 970</b>	<b>15,2</b>
<b>Media Tensión</b>	236	2 841	217	261	262	261	259	282	286	304	343	343	344	366	55,1	2 845	3 520	23,7
<b>Baja Tensión</b>	1 064	11 870	1 029	1 070	1 077	1 109	1 054	1 093	1 092	1 122	1 202	1 183	1 206	1 198	12,6	11 884	13 450	13,2
Alumbrado Público	107	1 237	111	111	117	110	116	126	123	123	127	123	123	127	18,7	1 237	1 466	18,5
No Residencial	228	0	221	259	263	262	264	272	271	276	285	283	303	296	29,8	2 389	3 252	36,1
Residencial	729	8 169	697	700	697	737	674	695	698	723	790	777	781	775	6,3	8 185	8 732	6,7
Otros	0	77	0	0	0	0	0	0	0	0	0	0	0	0	- . -	72	0	- . -
<b>MERCADO LIBRE</b>																		

Fuente: EGEMSA, Electro Sur Este S.A.A.

**CUADRO 16**

**REGIÓN MADRE DE DIOS: DEPÓSITOS TOTALES EN EL SISTEMA FINANCIERO**

(Saldo en Miles de Nuevos Soles)

ENTIDADES FINANCIERAS	2003	2004											
	Dic	Ene	Feb	Mar	Abr	May	Jun	Jul	Ago	Sep	Oct	Nov	Dic
<b>I. SISTEMA BANCARIO</b>	20 820	21 854	23 262	20 646	19 044	20 109	18 537	16 840	18 091	18 429	18 580	19 621	20 175
Agrario	0	0	0	0	0	0	0	0	0	0	0	0	0
Crédito	20 820	21 854	23 262	20 646	19 044	20 109	18 537	16 840	18 091	18 429	18 580	19 621	20 175
Nación	0	0	0	0	0	0	0	0	0	0	0	0	0
<b>II. SISTEMA NO BANCARIO</b>	11 354	11 758	11 500	10 462	10 574	12 187	12 435	13 414	12 489	13 132	14 579	14 350	14 234
Caja Municipal Cusco	0	0	0	0	0	1 226	1 682	2 220	2 749	2 138	2 629	2 263	2 336
Caja Municipal Arequipa	3 309	3 304	3 315	3 042	3 202	3 189	2 918	3 142	3 270	3 058	3 478	3 734	3 420
Caja Municipal Tacna	8 045	8 454	8 185	7 421	7 373	7 772	7 835	8 051	6 471	7 936	8 471	8 353	8 478
<b>TOTAL</b>	32 174	33 612	34 762	31 108	29 619	32 296	30 972	30 254	30 581	31 562	33 159	33 970	34 409
<b>TOTAL M/N</b>	13 969	14 799	16 492	13 886	13 950	14 180	14 355	14 992	15 450	15 338	17 729	18 045	18 779
<b>TOTAL M/E</b>	18 205	18 813	18 270	17 223	15 669	18 116	16 617	15 262	15 130	16 223	15 430	15 925	15 630

Fuente : Entidades Financieras

CUADRO 17

**REGIÓN MADRE DE DIOS: DEPÓSITOS TOTALES EN LA BANCA MÚLTIPLE SEGÚN MODALIDAD**

(Saldo en Miles de Nuevos Soles)

ENTIDADES FINANCIERAS	2003	2004											
	Dic.	Ene	Feb.	Mar.	Abr.	May.	Jun.	Jul	Ago	Set	Oct	Nov	Dic.
<b>DEPÓSITOS A LA VISTA</b>	5 988	7 459	9 532	7 374	6 265	7 530	6 617	5 916	7 525	7 478	6 611	7 013	6 453
Agrario	0	0	0	0	0	0	0	0	0	0	0	0	0
Crédito	5 988	7 459	9 532	7 374	6 265	7 530	6 617	5 916	7 525	7 478	6 611	7 013	6 453
Nación	0	0	0	0	0	0	0	0	0	0	0	0	0
<b>DEPÓSITOS DE AHORRO</b>	12 239	11 822	11 126	10 802	10 381	10 436	9 875	8 852	8 787	9 086	10 127	10 925	12 213
Agrario	0	0	0	0	0	0	0	0	0	0	0	0	0
Crédito	12 239	11 822	11 126	10 802	10 381	10 436	9 875	8 852	8 787	9 086	10 127	10 925	12 213
Nación	0	0	0	0	0	0	0	0	0	0	0	0	0
<b>DEPÓSITOS A PLAZO</b>	2 593	2 573	2 604	2 471	2 398	2 143	2 044	2 072	1 778	1 865	1 843	1 683	1 508
Agrario	0	0	0	0	0	0	0	0	0	0	0	0	0
Crédito	2 593	2 573	2 604	2 471	2 398	2 143	2 044	2 072	1 778	1 865	1 843	1 683	1 508
Nación	0	0	0	0	0	0	0	0	0	0	0	0	0
<b>TOTAL</b>	<b>20 820</b>	<b>21 854</b>	<b>23 262</b>	<b>20 646</b>	<b>19 044</b>	<b>20 109</b>	<b>18 537</b>	<b>16 840</b>	<b>18 091</b>	<b>18 429</b>	<b>18 580</b>	<b>19 621</b>	<b>20 175</b>
Agrario	0	0	0	0	0	0	0	0	0	0	0	0	0
Crédito	20 820	21 854	23 262	20 646	19 044	20 109	18 537	16 840	18 091	18 429	18 580	19 621	20 175
Nación	0	0	0	0	0	0	0	0	0	0	0	0	0
<b>TOTAL M/N</b>	<b>7 608</b>	<b>8 482</b>	<b>10 039</b>	<b>7 932</b>	<b>7 418</b>	<b>6 635</b>	<b>6567</b>	<b>6413</b>	<b>6306</b>	<b>6871</b>	<b>7976</b>	<b>8 414</b>	<b>9 037</b>
<b>TOTAL M/E</b>	<b>13 212</b>	<b>13 372</b>	<b>13 223</b>	<b>12 714</b>	<b>11 626</b>	<b>13 473</b>	<b>11969</b>	<b>10427</b>	<b>11785</b>	<b>11558</b>	<b>10605</b>	<b>11 207</b>	<b>11 137</b>

Fuente: Entidades Financieras

CUADRO 18

**REGIÓN MADRE DE DIOS: DEPÓSITOS TOTALES EN EL SISTEMA NO BANCARIO SEGÚN MODALIDAD**

(Saldo equivalente en Miles de Nuevos Soles)

ENTIDADES FINANCIERAS	2003	2004											
	Dic	Ene	Feb	Mar	Abr	May	Jun	Jul	Ago	Set	Oct	Nov	Dic.
<b>DEPÓSITOS DE AHORRO</b>	7 028	7 676	7 431	6 342	6 623	7 645	7 584	8 293	7 165	7 385	8 353	7 852	7 641
Caja Municipal Cusco	0	0	0	0	0	954	1 287	1 609	1 939	1 212	1 544	1 246	1 146
Caja Municipal Arequipa	2 513	2 659	2 646	2 326	2 461	2 475	2 245	2 512	2 610	2 362	2 751	2 961	2 730
Caja Municipal Tacna	4 515	5 016	4 785	4 016	4 162	4 216	4 053	4 172	2 616	3 811	4 059	3 644	3 765
<b>DEPÓSITOS A PLAZO</b>	4 326	4 082	4 069	4 120	3 952	4 542	4 851	5 121	5 325	5 747	6 226	6 498	6 593
Caja Municipal Cusco	0	0	0	0	0	272	395	611	810	926	1 085	1 017	1 190
Caja Municipal Arequipa	796	645	669	716	741	714	673	630	660	697	728	772	690
Caja Municipal Tacna	3 530	3 437	3 401	3 405	3 211	3 556	3 783	3 880	3 855	4 125	4 413	4 709	4 713
<b>TOTAL</b>	11 354	11 758	11 500	10 462	10 574	12 187	12 435	13 414	12 489	13 132	14 579	14 350	14 234
Caja Municipal Cusco	0	0	0	0	0	1 226	1 682	2 220	2 749	2 138	2 629	2 263	2 336
Caja Municipal Arequipa	3 309	3 304	3 315	3 042	3 202	3 189	2 918	3 142	3 270	3 058	3 478	3 734	3 420
Caja Municipal Tacna	8 045	8 454	8 185	7 421	7 373	7 772	7 835	8 051	6 471	7 936	8 471	8 353	8 478
<b>TOTAL M/N</b>	6361	6 317	6 453	5 954	6532	7 545	7787	8579	9144	8467	9754	9631	9742
<b>TOTAL M/E</b>	4 994	5 441	5 048	4 508	4043	4 642	4648	4835	3345	4665	4825	4 718	4 492

Fuente: Entidades Financieras

**CUADRO 19**

**REGIÓN MADRE DE DIOS: COLOCACIONES DEL SISTEMA FINANCIERO**

(Saldo en Miles de Nuevos Soles)

ENTIDADES FINANCIERAS	2003	2004											
	Dic	Ene	Feb	Mar	Abr	May	Jun	Jul	Ago	Sep	Oct	Nov	Dic
<b>I. SISTEMA BANCARIO</b>	1 884	2 082	1 868	1 890	1 799	1 892	1 781	1 814	1 745	1 885	1 798	1 112	946
Agrario	0	0	0	0	0	0	0	0	0	0	0	0	0
Crédito	1 884	2 082	1 868	1 890	1 799	1 892	1 781	1 814	1 745	1 885	1 798	1 112	946
Nación	0	0	0	0	0	0	0	0	0	0	0	0	0
<b>II. SISTEMA NO BANCARIO</b>	28 139	29 143	29 910	30 630	31 626	36 157	37 206	38 164	38 953	40 643	41 329	42 838	43 729
Caja Municipal Cusco	0	0	0	0	179	3 843	4 504	5 407	6 333	6 917	7 303	8 191	8 632
Caja Municipal Arequipa	9 694	9 968	10 193	10 514	10 559	10 472	10 608	10 643	10 614	10 682	10 552	10 629	10 651
Caja Municipal Tacna	18 444	19 175	19 717	20 117	20 888	21 842	22 093	22 113	22 006	23 045	23 474	24 017	24 446
<b>T O T A L</b>	30 023	31 225	31 777	32 520	33 425	38 048	38 986	39 978	40 698	42 528	43 127	43 950	44 675
<b>TOTAL M/N</b>	21 412	21 917	22 791	23 629	24 345	26 224	26 631	26 801	26 879	27 196	27 481	27 984	28 100
<b>TOTAL M/E</b>	8 611	9 308	8 987	8 890	9 080	11 825	12 356	13 177	13 818	15 332	15 646	15 966	16 575

Fuente: Entidades Financieras

**CUADRO 20**

**REGIÓN MADRE DE DIOS: COLOCACIONES DEL SISTEMA FINANCIERO POR SECTORES ECONÓMICOS**

(Saldo en Miles de Nuevos Soles)

SECTOR	2003	2004											
	Dic	Ene	Feb	Mar	Abr	May	Jun	Jul	Ago	Set	Oct	Nov	Dic
AGRICULTURA	246	28	243	228	217	285	283	305	299	319	317	233	194
GANADERÍA	132	0	130	125	119	132	127	137	130	141	140	88	66
PESQUERÍA	0	0	0	0	0	0	0	0	0	0	0	0	0
MINERÍA	0	5	4	5	5	7	10	10	9	8	7	6	5
INDUSTRIA	313	2 386	2 705	3 053	2 983	3 108	3 110	3 214	3 812	3 499	3 500	3 594	3 910
TRANSPORTES	2	180	231	244	286	654	727	845	938	1 195	1 411	1 619	1 666
COMERCIO	3 586	10 765	12 022	12 067	12 818	15 338	16 151	18 187	18 156	19 936	20 387	21 176	21 570
CONSTRUCCIÓN	9	0	9	11	11	11	11	10	12	12	16	11	15
SECTOR PÚBLICO	299	0	296	280	267	301	290	317	301	327	328	207	150
DIVERSOS	25 437	17 861	16 137	16 506	16 720	18 211	18 278	16 953	17 041	17 090	17 023	17 016	17 100
<b>T O T A L</b>	<b>30 023</b>	<b>31 225</b>	<b>31 777</b>	<b>32 520</b>	<b>33 425</b>	<b>38 048</b>	<b>38 986</b>	<b>39 978</b>	<b>40 698</b>	<b>42 528</b>	<b>43 127</b>	<b>43 950</b>	<b>44 675</b>

Fuente: Entidades Financieras

CUADRO 21

**REGIÓN MADRE DE DIOS: COEFICIENTE DE CARTERA PESADA DEL SISTEMA FINANCIERO 1/**

ENTIDADES FINANCIERAS	2003	2004											
	Dic	Ene	Feb	Mar	Abr	May	Jun	Jul	Ago	Sep	Oct	Nov	Dic
<b>I. SISTEMA BANCARIO</b>	22,37	20,82	23,15	18,66	13,67	11,33	8,31	3,15	3,24	5,48	5,69	11,38	12,80
Agrario	0,00	0,00	0,00	0,00	0,00	0,00	0,00	0,00	0,00	0,00	0,00	#¡DIV/0!	#¡DIV/0!
Crédito	22,37	20,82	23,15	18,66	13,67	11,33	8,31	3,15	3,24	5,48	5,69	11,38	12,80
Nación	0,00	0,00	0,00	0,00	0,00	0,00	0,00	0,00	0,00	0,00	0,00	#¡DIV/0!	#¡DIV/0!
<b>II. SISTEMA NO BANCARIO</b>	2,98	3,14	3,53	4,14	4,29	3,86	3,85	3,92	3,99	3,85	3,94	4,25	4,27
Caja Municipal Cusco	0,00	0,00	0,00	0,00	0,00	1,19	0,92	0,75	0,79	1,00	0,95	1,19	1,74
Caja Municipal Arequipa	2,96	3,23	3,69	4,94	4,68	4,69	4,37	4,41	4,85	4,63	4,73	4,98	5,04
Caja Municipal Tacna	2,99	3,10	3,45	3,72	4,13	3,94	4,20	4,46	4,50	4,35	4,52	4,96	4,83
<b>T O T A L</b>	4,20	4,32	4,68	4,98	4,79	4,23	4,05	3,89	3,96	3,93	4,02	4,43	4,45

1/ (Colocaciones vencidas + cobranza judicial)/(total de Colocaciones)

CUADRO 22

**REGIÓN MADRE DE DIOS: RELACIÓN COLOCACIONES/DEPÓSITOS DEL SISTEMA FINANCIERO**

(En Miles de Nuevos Soles)

ENTIDADES FINANCIERAS	2003	2004											
	Dic	Ene	Feb	Mar	Abr	May	Jun	Jul	Ago	Sep	Oct	Nov	Dic
<b>I. SISTEMA BANCARIO</b>	0,09	0,10	0,08	0,09	0,09	0,09	0,10	0,11	0,10	0,10	0,10	0,06	0,05
Agrario	0,00	0,00	0,00	0,00	0,00	0,00	0,00	0,00	0,00	0,00	0,00	0,00	0,00
Crédito	0,09	0,10	0,08	0,09	0,09	0,09	0,10	0,11	0,10	0,10	0,10	0,06	0,05
Nación	0,00	0,00	0,00	0,00	0,00	0,00	0,00	0,00	0,00	0,00	0,00	0,00	0,00
<b>II. SISTEMA NO BANCARIO</b>	2,48	2,48	2,60	2,93	2,99	2,97	2,99	2,85	3,12	3,09	2,83	2,99	3,07
Caja Municipal Cusco	0,00	0,00	0,00	0,00	0,00	0,00	0,00	0,00	0,00	0,00	0,00	0,00	0,00
Caja Municipal Arequipa	2,93	3,02	3,07	3,46	3,30	3,28	3,64	3,39	3,25	3,49	3,03	2,85	3,11
Caja Municipal Tacna	2,29	2,27	2,41	2,71	2,83	2,81	2,82	2,75	3,40	2,90	2,77	2,88	2,88
<b>T O T A L</b>	0,93	0,93	0,91	1,05	1,13	1,18	1,26	1,32	1,33	1,35	1,30	1,29	1,30

Fuente: Entidades Financieras



CUADRO 23

TASAS DE INTERES ACTIVAS Y PASIVAS DEL SISTEMA BANCARIO 1/

Mes	MONEDA NACIONAL							MONEDA EXTRANJERA						
	ACTIVAS			PASIVAS				ACTIVAS			PASIVAS			
	Sobregiros	Prestamo a 360 días	TAMN	Ahorros	Plazo de 180 a 359 días	TIPMN	Legal	Sobregiros	Prestamo a 360 días	TAMEX	Ahorros	Plazo 180 a 359 días	TIPMEX	Legal
<b>2002</b>														
Dic	69,1	14,8	20,7	1,7	5,1	3,6	3,6	22,6	8,1	10,2	0,7	2,2	1,3	1,3
<b>2003</b>														
Ene	67,3	14,9	20,3	1,7	5,1	3,5	3,5	23,0	8,3	10,1	0,7	2,2	1,3	1,3
Feb	61,5	14,9	20,0	1,7	5,1	3,5	3,5	20,2	8,9	10,6	0,7	2,2	1,2	1,2
Mar	60,4	14,3	20,3	1,7	5,0	3,4	3,4	20,3	8,8	10,4	0,7	2,2	1,2	1,2
Abr	60,4	13,9	20,0	1,6	5,0	3,3	3,3	20,3	9,0	10,5	0,7	2,2	1,2	1,2
May	61,5	13,6	19,8	1,6	4,9	3,3	3,3	24,4	8,6	10,1	0,7	2,1	1,2	1,2
Jun	72,2	14,0	20,7	1,5	4,8	3,3	3,3	23,6	7,9	9,6	0,7	2,0	1,2	1,2
Jul	50,6	14,3	21,1	1,4	4,7	3,1	3,1	21,5	7,4	9,3	0,6	1,9	1,1	1,1
Ago	55,6	14,4	21,6	1,4	4,5	3,0	3,0	21,3	6,9	9,0	0,6	1,9	1,1	1,1
Sep	66,8	14,3	22,0	1,3	4,4	2,9	2,9	23,5	6,9	8,9	0,6	1,8	1,0	1,0
Oct	66,1	13,9	21,9	1,3	4,4	2,8	2,8	23,4	7,0	9,0	0,6	1,8	1,0	1,0
Nov	66,3	14,0	22,3	1,3	4,3	2,7	2,7	23,6	7,0	9,0	0,6	1,7	1,0	1,0
Dic	66,9	14,0	22,3	1,3	4,2	2,5	2,5	23,7	7,2	9,3	0,6	1,6	1,0	1,0
<b>2004</b>														
Ene	70,5	14,5	23,7	1,3	4,2	2,5	2,5	26,8	7,3	9,4	0,6	1,6	1,0	1,0
Feb	70,5	14,9	24,1	1,4	4,1	2,4	2,4	26,7	7,1	9,2	0,6	1,6	1,0	1,0
Mar	61,3	14,8	24,5	1,4	3,9	2,4	2,4	21,5	7,3	9,3	0,6	1,5	1,0	1,0
Abr	48,1	14,2	24,2	1,3	3,8	2,3	2,3	20,9	7,1	9,1	0,6	1,5	1,0	1,0
May	47,2	14,5	24,4	1,3	3,8	2,4	2,4	19,1	6,9	8,9	0,6	1,5	1,0	1,0
Jun	45,2	14,7	25,1	1,3	3,8	2,4	2,4	20,1	6,7	8,6	0,6	1,7	1,0	1,0
Jul	35,3	14,5	25,0	1,2	3,8	2,3	2,3	20,8	6,7	8,6	0,6	1,7	1,0	1,0
Ago	43,7	14,4	25,1	1,2	3,9	2,4	2,4	18,9	6,9	8,8	0,6	1,7	1,1	1,1
Sep	47,3	14,3	25,1	1,2	3,9	2,4	2,4	22,9	7,4	9,1	0,6	1,7	1,1	1,1
Oct	39,2	14,2	25,0	1,2	4,0	2,5	2,5	24,5	7,6	9,2	0,6	1,8	1,1	1,1
Nov	37,4	14,2	24,6	1,2	4,2	2,5	2,5	22,6	7,6	9,3	0,6	1,8	1,2	1,2
Dic	57,9	14,7	25,4	1,3	4,4	2,5	2,5	21,2	7,7	9,2	0,6	1,8	1,2	1,2

Fuente: Superintendencia de Banca y Seguros

1/ Tasas expresadas en terminos efectivos anuales.

TAMN: Es la tasa activa de mercado promedio ponderado en moneda nacional.

TIPMN: Es la tasa pasiva de mercado promedio ponderada en moneda nacional.

TAMEX: Es la tasa activa de mercado promedio ponderada en moneda extranjera.

TIPMEX: Es la tasa pasiva de mercado promedio ponderada en moneda extrabjera.

CUADRO 24

REGIÓN MADRE DE DIOS: IMPORTACIONES SEGÚN USO O DESTINO ECONÓMICO

(En U.S.Dólares )

	2003	TOTAL	2004												TOTAL	Dic.04/Dic.03		Ene-Dic.			
	Dic.	2003	Ene.	Feb.	Mar.	Abr.	May.	Jun.	Jul.	Ago.	Set.	Oct.	Nov.	Dic.	2004	FLUJO	VAR.%	2003	2004	FLUJO	VAR.%
TOTAL IMPORTACIONES (FOB)	2790	1852299	5227	4974	0	0	0	0	0	0	0	0	0	13512	23712	10721,58	384,2860215	1852300	23712	-1828588	-98,71986179
I. BIENES DE CONSUMO	0	16495	2653	4974	0	0	0	0	0	0	0	0	0	4128	11754	4127,8	#iDIV/0!	16495	11754,24	-4740,76	-28,74058806
No duraderos		15074		4102	0									4128	8229	4127,8	#iDIV/0!	15074	8229,4	-6844,6	-45,40666047
Duraderos		1421	2653	872											3525	0	#iDIV/0!	1421	3524,84	2103,84	148,0534835
II. INSUMOS	0	89410	704	0	0	0	0	0	0	0	0	0	0	295	999	294,99	#iDIV/0!	89410	999,47	-88410,53	-98,88214965
Combustibles, lubricantes y conexos		0													0	0	#iDIV/0!	0	0	0	#iDIV/0!
Materias primas para la agricultura		0													0	0	#iDIV/0!	0	0	0	#iDIV/0!
Materias primas para la industria		89410	704											295	999	294,99	#iDIV/0!	89410	999,47	-88410,53	-98,88214965
III. BIENES DE CAPITAL	2790	1746394	1870	0	0	0	0	0	0	0	0	0	0	9089	10958	6298,79	225,7630824	1746395	10958,29	-1735436,7	-99,37251939
Materiales de construcción	2790	2790													0	-2790	-100	2790	0	-2790	-100
Para la agricultura		0													0	0	#iDIV/0!	0	0	0	#iDIV/0!
Para la industria		1718354	100											9089	9189	9088,79	#iDIV/0!	1718355	9188,79	-1709166,2	-99,4652566
Equipos de transporte		25250	1770												1770	0	#iDIV/0!	25250	1769,5	-23480,5	-92,99207921
IV. OTROS BIENES	0	0	0	0	0	0	0	0	0	0	0	0	0	0	0	0	#iDIV/0!	0	0	0	#iDIV/0!

FUENTE: Intendencia de la Aduana de Cusco.

CUADRO 25

## DEPARTAMENTO DE MADRE DE DIOS: INGRESOS CORRIENTES DEL GOBIERNO CENTRAL EN TÉRMINOS NOMINALES

(Nuevos Soles)

	2 003		2 004												Total 2 004	% del Acumulado	VARIACION % REAL	
	Dic	TOTAL 2 003	Ene	Feb	Mar	Abr	May	Jun	Jul	Ago	Sep	Oct	Nov	Dic			Dic 04/03	Ene-Dic 04/03
<b>TOTAL ING. CORRIENTES (I+II)</b>	<b>899 471</b>	<b>9939 196</b>	<b>1124 381</b>	<b>921 109</b>	<b>1105 306</b>	<b>861 321</b>	<b>951 073</b>	<b>1072 794</b>	<b>1033 560</b>	<b>1101 479</b>	<b>1199 431</b>	<b>1190 778</b>	<b>1251 055</b>	<b>1314 034</b>	<b>13 126 320</b>	<b>100</b>	37,8	26,0
<b>I. INGRESOS TRIBUTARIOS</b>	<b>448 034</b>	<b>4813 515</b>	<b>596 342</b>	<b>510 483</b>	<b>685 746</b>	<b>493 493</b>	<b>535 152</b>	<b>652 490</b>	<b>577 395</b>	<b>538 880</b>	<b>721 502</b>	<b>700 337</b>	<b>783 137</b>	<b>784 223</b>	<b>7 579 178</b>	<b>57,7</b>	65,8	48,3
1. Impto a los Ingresos	298 793	3143 645	356 625	305 489	306 195	346 525	276 579	374 502	297 647	328 011	337 518	374 414	390 007	440 922	4 134 434	-	47,4	25,3
2. Impto a las Importaciones	46 629	627 090	26 997	34 127	55 372	35 017	41 043	55 674	77 221	33 641	146 568	98 044	103 901	58 700	766 305	-	24,8	17,4
3. Impto General a las Ventas (IGV)	58 912	545 763	169 730	132 976	282 884	74 142	181 956	183 472	156 048	135 150	196 349	189 397	247 511	246 036	2 195 651	-	206,5	248,3
4. Impto Selectivo al Consumo (ISC)	0	0	0	0	0	0	0	0	0	0	0	0	0	0	0	-	#DIV/0!	#DIV/0!
5. Otros Ingresos Tributarios 1/	43 700	497 017	42 990	37 891	41 295	37 809	35 574	38 842	46 478	42 078	41 067	38 482	41 718	38 564	482 788	-	-4,5	-5,5
<b>II. INGRESOS NO TRIBUTARIOS</b>	<b>451 437</b>	<b>5125 681</b>	<b>528 039</b>	<b>410 626</b>	<b>419 560</b>	<b>367 828</b>	<b>415 921</b>	<b>420 304</b>	<b>456 165</b>	<b>562 599</b>	<b>477 929</b>	<b>490 441</b>	<b>467 918</b>	<b>529 811</b>	<b>5 547 142</b>	<b>42,3</b>	7,4	3,5
1. FONAVI	1 676	11 707	0	838	838	838	838	0	0	0	0	0	0	0	3 352	-	#DIV/0!	-67,5
2. ONP	81 416	997 191	95 860	83 084	83 568	38 234	43 425	37 081	41 201	55 560	97 405	143 185	67 333	123 549	909 485	-	-22,3	-17,2
3. ESSALUD	327 637	3555 721	398 594	275 598	295 248	285 114	338 802	338 227	345 659	442 297	317 029	308 298	332 477	348 694	4 026 037	-	8,1	9,8
4. Otros	40 708	561 062	33 585	51 106	39 906	43 642	32 856	44 996	69 305	64 742	63 495	38 958	68 108	57 568	608 268	-	64,9	2,0

FUENTE: SUNAT - SUNAD

1/ Incluye I.E.S.

CUADRO 26

REGIÓN MADRE DE DIOS: EJECUCION PRESUPUESTAL DE INGRESOS Y GASTOS

CATEGORIA GENERICA	Presupuesto Aut. 2003	2003		Total Ejecutado	Presupuesto Aut. 2004	2004												Total Ejecutado	Variación %	
		Dic	Ene			Feb	Mar	Abr	May	Jun	Jul	Ago	Sep	Oct	Nov	Dic	Dic 04/03		Ene-Dic 04/03	
<b>INGRESOS CORRIENTES</b>	3 169 274	226 824	2 711 379	2 553 424	183 162	161 478	249 212	176 694	175 110	208 188	206 058	202 900	204 160	201 570	203 050	203 050	2 374 632	-10,5	-12,4	
IMPUESTOS	0	0	0	0	0	0	0	0	0	0	0	0	0	0	0	0	0	#;DIV/0!	#;DIV/0!	
TASAS	252 638	18 826	323 079	232 577	20 288	22 380	27 969	25 775	24 780	27 969	27 969	26 250	27 200	26 800	26 500	27 000	310 880	43,4	-3,8	
CONTRIBUCIONES	0	0	0	0	0	0	0	0	0	0	0	0	0	0	0	0	0	#;DIV/0!	#;DIV/0!	
VENTA DE BIENES	1 350 027	116 530	1 315 612	1 228 948	82 508	59 774	113 673	72 652	70 650	72 650	70 520	72 500	70 380	70 520	72 200	71 800	899 827	-38,4	-31,6	
PRESTACION DE SERVICIOS	1 175 524	66 583	861 308	891 519	72 532	73 335	93 001	75 420	76 180	93 001	93 001	90 100	92 500	90 200	92 300	90 200	1 031 771	35,5	19,8	
RENTAS DE LA PROPIEDAD	344 080	24 553	200 578	190 800	6 978	5 939	9 646	0	0	9 646	9 646	9 200	9 500	9 400	9 600	9 400	88 954	-61,7	-55,7	
MULTAS SANCIONES Y OTROS	11 493	333	10 802	9 130	856	50	4 923	2 846	3 500	4 923	4 923	4 850	4 580	4 650	4 630	4 650	45 381	1 296,4	320,1	
OTROS INGRESOS CORRIENTES	35 512	0	0	450	0	0	0	0	0	0	0	0	0	0	0	0	0	#;DIV/0!	#;DIV/0!	
<b>INGRESOS DE CAPITAL</b>	0	240 226	240 226	0	0	0	0	0	0	0	0	0	0	0	0	0	0	-100,0	-100,0	
VENTA DE ACTIVOS	0	240 226	240 226	0	0	0	0	0	0	0	0	0	0	0	0	0	0	-100,0	-100,0	
AMORTIZACION POR PRESTAMOS	0	0	0	0	0	0	0	0	0	0	0	0	0	0	0	0	0	#;DIV/0!	#;DIV/0!	
OTROS INGRESOS DE CAPITAL	0	0	0	0	0	0	0	0	0	0	0	0	0	0	0	0	0	#;DIV/0!	#;DIV/0!	
<b>TRANSFERENCIAS</b>	877 311	80 741	926 300	0	0	0	0	0	0	0	0	0	0	0	0	0	0	-100,0	-100,0	
TRANSFERENCIAS	877 311	80 741	926 300	0	0	0	0	0	0	0	0	0	0	0	0	0	0	-100,0	-100,0	
<b>FINANCIAMIENTO</b>	872 301	0	937 383	313 047	30 068	242 710	87 687	0	0	0	0	0	0	0	0	0	360 465	#;DIV/0!	-61,5	
OPERACIONES DE CREDITO	0	0	0	0	0	0	0	0	0	0	0	0	0	0	0	0	0	#;DIV/0!	#;DIV/0!	
SALDOS DE BALANCE	872 301	0	937 383	313 047	30 068	242 710	87 687	0	0	0	0	0	0	0	0	0	360 465	#;DIV/0!	-61,5	
<b>TOTAL INGRESOS</b>	<b>4 918 886</b>	<b>547 791</b>	<b>4 815 288</b>	<b>2 866 471</b>	<b>213 230</b>	<b>404 189</b>	<b>336 899</b>	<b>176 694</b>	<b>175 110</b>	<b>208 188</b>	<b>206 058</b>	<b>202 900</b>	<b>204 160</b>	<b>201 570</b>	<b>203 050</b>	<b>203 050</b>	<b>2 735 098</b>	<b>-62,9</b>	<b>-43,2</b>	
<b>GASTO CORRIENTE</b>	52 236 377	5 118 660	51 520 702	53 406 514	3 955 641	4 169 899	4 218 570	5 091 581	5 089 480	5 138 450	5 179 150	4 728 180	4 867 880	4 929 100	5 005 610	5 005 610	57 379 152	-2,2	11,4	
PERSONAL Y OBLIGACIONES SOCIAL	38 233 465	3 765 584	38 089 562	39 588 876	2 996 272	3 111 355	3 123 340	3 932 278	3 928 520	3 960 250	3 980 250	3 560 280	3 680 560	3 750 620	3 748 433	3 991 821	43 763 979	6,0	14,9	
OBLIGACIONES PREVISIONALES	3 495 347	345 275	3 494 805	3 753 580	274 029	274 312	273 639	392 920	389 980	369 200	380 500	360 200	370 500	360 980	288 614	357 519	4 092 393	3,5	17,1	
BIENES Y SERVICIOS	9 849 779	975 065	9 286 374	9 333 858	629 090	727 854	762 675	709 055	712 080	752 500	760 200	750 200	760 500	760 300	732 544	623 715	8 680 712	-36,0	-6,5	
OTROS GASTOS CORRIENTES	657 786	32 735	649 961	730 200	56 250	56 379	58 916	57 329	58 900	56 500	58 200	57 500	56 320	57 200	35 163	32 555	641 212	-0,6	-1,3	
<b>GASTO DE CAPITAL</b>	6 293 810	849 988	5 888 716	7 022 960	198 420	231 766	257 136	360 204	324 631	464 438	459 654	1 053 250	1 032 386	558 831	508 236	508 236	5 957 187	-40,2	1,2	
<b>INVERSIONES</b>	5 549 000	842 058	5 546 890	5 909 357	165 175	165 175	209 592	297 063	259 481	402 158	396 514	992 000	969 886	495 631	500 596	500 596	5 353 867	-40,6	-3,5	
Justicia	0	0	0	0	0	0	0	0	0	0	0	0	0	0	0	0	0	#;DIV/0!	#;DIV/0!	
Administración y planeamiento	0	0	0	0	0	0	0	0	0	0	100 000	100 000	99 497	10 000	17 000	12 700	339 197	#;DIV/0!	#;DIV/0!	
Agraria	770 006	55 250	770 000	1 390 613	55 833	55 833	63 250	55 833	55 833	266 158	92 535	82 258	86 464	79 012	60 551	51 951	1 005 511	-6,0	30,6	
Asistencia y previsión social	1 984 976	190 649	1 984 957	200 000	16 666	16 666	43 666	71 000	51 000	41 000	39 027	41 000	36 333	32 143	35 500	36 000	460 001	-81,1	-76,8	
Defensa y seguridad nacional	0	0	0	0	0	0	0	0	0	0	0	0	0	0	0	0	0	#;DIV/0!	#;DIV/0!	
Educación y cultura.	0	0	0	0	0	0	0	0	0	0	0	0	0	125 000	0	125 000	0	#;DIV/0!	#;DIV/0!	
Energía y recursos minerales	92 012	0	92 000	1 213 742	0	0	10 000	5 230	0	0	45 000	50 000	47 672	34 350	295 997	57 703	545 952	#;DIV/0!	493,4	
Industria comercio y servicios.	0	0	0	0	0	0	0	0	0	10 000	4 569	30 000	30 000	34 431	70 656	3 744	183 400	#;DIV/0!	#;DIV/0!	
Pesca	32 033	15 000	30 000	248 570	0	0	0	0	0	0	0	70 000	58 912	50 000	0	30 000	208 912	100,0	596,4	
Salud y saneamiento	0	0	0	300 000	0	0	0	0	0	0	0	0	60 000	0	0	0	60 000	#;DIV/0!	#;DIV/0!	
Transporte	1 500 026	544 481	1 500 000	1 444 312	0	0	0	0	0	0	0	30 000	0	0	170 000	115 000	315 000	-78,9	-79,0	
Vivienda y desarrollo urbano.	1 169 947	36 678	1 169 933	1 112 120	92 676	92 676	92 676	165 000	152 648	85 000	65 383	166 000	190 992	7 600	74 980	31 693	1 217 324	-13,6	4,1	
<b>OTROS GASTOS DE CAPITAL</b>	0	0	0	0	0	0	0	0	0	0	50 000	422 742	360 016	248 095	207 670	161 805	1 450 328	#;DIV/0!	#;DIV/0!	
<b>TOTAL GASTOS</b>	<b>744 810</b>	<b>7 930</b>	<b>341 826</b>	<b>1 113 603</b>	<b>33 245</b>	<b>66 591</b>	<b>47 544</b>	<b>63 141</b>	<b>65 150</b>	<b>62 280</b>	<b>63 140</b>	<b>61 250</b>	<b>62 500</b>	<b>63 200</b>	<b>11 859</b>	<b>7 640</b>	<b>607 539</b>	<b>-3,7</b>	<b>77,7</b>	