

SÍNTESIS ECONÓMICA REGIÓN MADRE DE DIOS

ABRIL 2004

INTRODUCCIÓN

En abril, la variación del **Índice de Precios al Consumidor** (IPC) de la ciudad de Puerto Maldonado fue de -0,32 por ciento, acumulando en los 4 primeros meses del año una inflación de 1,65 por ciento y de 1,02 por ciento en los 12 últimos meses.

En abril, la **cotización promedio** del dólar fue de S/. 3,485, nivel que implicó una apreciación de 0,1 respecto al mes anterior.

Comparado con abril del 2003, el **valor bruto de la producción agropecuaria** del mes se contrajo 6,1 por ciento, debido a que la producción agrícola disminuyó 5,5 por ciento y la pecuaria 7,4 por ciento. La principal causa de la caída en el subsector agrícola fue la menor producción de castaña (-27 por ciento) así como en maíz amarillo duro, yuca y otros cultivos. En la parte pecuaria, disminuyó el consumo de carnes debido a que los agricultores sustituyeron la venta de ganado por la de arroz (cuyo precio se ha incrementado en el mercado) para financiar los gastos de campaña agrícola.

Por el contrario, en el período enero-abril, la producción agropecuaria registró un crecimiento de 26,2 por ciento, sustentado en el incremento de la producción agrícola (37,4 por ciento), atenuado por la disminución en la parte pecuaria (-2,1 por ciento).

En la **actividad pesquera**, el desembarque de productos hidrobiológicos (en abril 12 798 kg), se contrajo en 54,8 por ciento. Asimismo, la producción acumulada (enero-abril) fue 44 985 kg, inferior en 41,5 por ciento respecto a la de similar período del año anterior.

Este mes, la generación de **energía eléctrica** fue de 1 551 mwh mayor en 11,4 por ciento respecto al generado en similar mes del 2003. Por su parte, la venta de energía (1 370 mwh) superó en 11,6 por ciento la de similar período del 2003. En lo que va del año, la generación eléctrica aumentó 12,9 por ciento comparada con la de similar mes del 2003.

Respecto a la **actividad turística**, el arribo a hospedajes de la región aumentó 39,4 por ciento respecto a los de igual mes del 2003. Los turistas nacionales aumentaron 40,9 por ciento y los extranjeros 36,0 por ciento. En el período enero-abril, los arribos se incrementaron 27,2 por ciento.

En el **sector externo**, el valor de las importaciones del mes fue de US\$ 10,7 mil, acumulando en lo que va del año US\$ 77,9 mil, importes que en comparación con los de similares períodos del 2003 representan incrementos de 26,0 y 46,3 por ciento, respectivamente. El 43,6 por ciento del valor importado en los primeros 4 meses fueron insumos para la industria.

En abril, la **recaudación fiscal** aumentó 5,8 por ciento, debido a que los ingresos no tributarios aumentaron 6,9 por ciento y los tributarios 5,0 por ciento. La recaudación acumulada en el período enero-abril aumentó 25,6 por ciento, principalmente por el incremento de los ingresos tributarios (44,7 por ciento).

Al finalizar el mes, el **saldo de los depósitos** en el sistema financiero regional fue de S/. 29,62 millones, 3,3 por ciento mayor (en términos reales) al de abril del 2003, debido a que el sistema no bancario incrementó sus captaciones 20,4 por ciento, principalmente por el mayor dinamismo de las instituciones de microfinanzas. La liquidez del sistema no bancario pasó de constituir el 30,6 por ciento en abril del 2003 a 35,7 por ciento en abril del 2004.

Por su parte, a fines de abril el **saldo de las colocaciones** del sistema financiero regional ascendió a S/. 33,25 millones, con un crecimiento de 34,1 por ciento respecto al saldo en similar mes del 2003. Los créditos en moneda extranjera se incrementaron 55,6 por ciento en términos reales, representando, a su vez, 27,3 por ciento del total de colocaciones del sistema financiero.

I. INFLACIÓN Y TIPO DE CAMBIO

En abril, la variación del Índice de Precios al Consumidor (IPC) de la ciudad de Puerto Maldonado fue de $-0,32$ por ciento, acumulando una variación de $1,65$ por ciento en lo que va del año y de $1,02$ por ciento en los últimos 12 meses.

Este mes, la disminución del IPC se debió a que disminuyeron los precios de las frutas (-14 por ciento), carnes y preparados de carnes ($-1,6$ por ciento), pecados y mariscos ($-0,6$ por ciento) y servicio de transporte ($-0,5$ por ciento). Por el contrario, aumentaron en los rubros de grasas y aceites comestibles ($2,6$ por ciento),

leguminosas y derivados ($1,9$ por ciento), combustibles y lubricantes ($2,1$ por ciento), energía eléctrica ($0,4$ por ciento) y combustibles ($0,2$ por ciento).

La variación acumulada en los 4 meses del 2004 ($1,65$ por ciento) se debió principalmente al incremento de precios de los siguientes rubros: leguminosas y cereales (12 por ciento), pescados y mariscos (9 por ciento), hortalizas y legumbres frescas (8 por ciento), pan y cereales (4 por ciento), energía eléctrica (7 , por ciento), energía eléctrica y combustibles para el hogar ($3,8$ por ciento) y combustibles ($1,9$ por ciento).

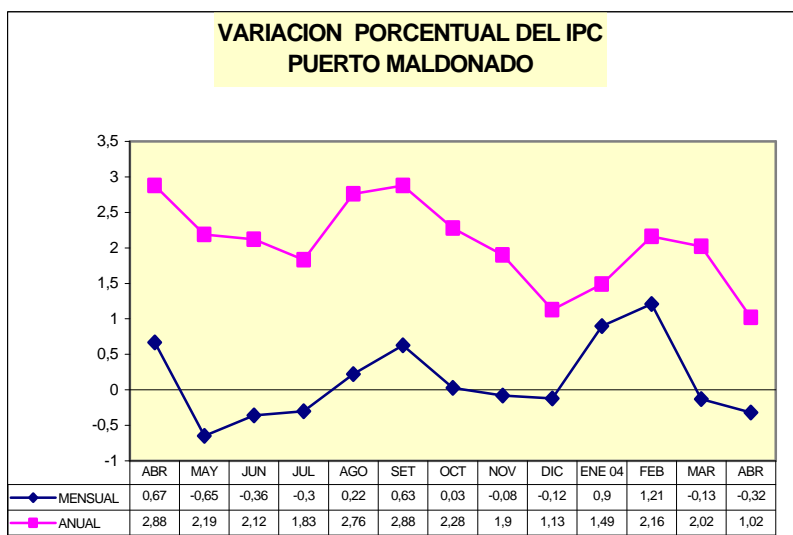

**CIUDAD DE PUERTO MALDONADO: VARIACIÓN DEL ÍNDICE DE PRECIOS AL CONSUMIDOR
BASE AÑO 1994 = 100**

GRANDES GRUPOS DE CONSUMO	Variación mensual			Variación acumulada	
	Abr. 2003	Mar. 2004	Abr. 2004	Ene-abr. 2003	Ene-abr. 2004
ÍNDICE GENERAL	0,67	-0,13	-0,32	1,77	1,65
1. Alimentos y bebidas	1,26	-0,33	-0,60	1,49	2,01
2. Vestido y calzado	0,16	-0,10	0,09	-0,02	-0,01
3. Alquiler de vivienda, combustibles y electricidad	0,37	0,22	0,16	4,41	2,58
4. Muebles, enseres y mantenimiento de vivienda	0,06	0,00	0,07	0,46	-0,22
5. Cuidados y conservación de la salud	-0,62	0,60	0,31	0,47	0,03
6. Transportes y comunicaciones	-1,64	0,13	0,10	2,70	0,40
7. Esparcimiento, diversos servicios culturales y de enseñanza	0,04	0,56	0,00	2,13	3,30
8. Otros bienes y servicios	0,34	0,00	0,00	0,34	0,00

En abril, el tipo de cambio promedio fue de S/. 3,485, nivel que implicó una depreciación nominal de $0,1$ por ciento respecto al mes anterior. En términos reales, se registró una variación de $0,05$ por ciento respecto a marzo,

explicada por el diferencial de $-0,08$ por ciento entre la variación de los precios externos y precios domésticos que compensaron la depreciación nominal.

Expectativas macroeconómicas

Entre el 19 y 30 de abril, el BCR llevó a cabo la Encuesta Mensual de Expectativas Macroeconómicas entre 28 empresas

financieras, 345 empresas no financieras y 17 analistas económicos. Los resultados de la encuesta son los siguientes:

ENCUESTA DE EXPECTATIVAS MACROECONÓMICAS				
		Instituciones sistema financiero	Empresas no financieras	Analistas económicos
Inflación (%) anual:	2004	2,70	2,50	2,70
	2005	2,50	2,50	2,50
Crecimiento del PBI (%) anual:	2004	4,00	4,00	4,10
	2005	4,00	4,00	4,10
Tipo de cambio (S/. por US\$) diciembre	2004	3,49	3,52	3,49
	2005	3,52	3,60	3,54

II. PRODUCCIÓN

1. Sector agropecuario

1.1 Producción agropecuaria

En abril, el valor bruto de la producción agropecuaria (VBP) se contrajo 6,1 por ciento respecto al de similar mes del 2003, debido a que la producción agrícola y pecuaria disminuyeron 5,5 y 7,4 por ciento, respectivamente. Por el contrario, el valor bruto de la producción acumulada (enero-abril) aumentó 26,2 por ciento.

La disminución del VBP agrícola se explicó por la menor producción de castaña (-27 por ciento), así como por las menor superficie cosechada en maíz amarillo duro, yuca y otros cultivos. En castaña, la baja producción por efectos climáticos (vientos y heladas) en época de floración generó expectativas de mayores precios en el mercado. Actualmente, los precios oscilan entre los S/. 6,5 y S/. 8,0 por kilogramo, esperándose que puedan elevarse a S/.10,0 x kg. Asimismo, este mes la producción de maíz amarillo disminuyó 11,9 por ciento y, debido a las menores superficies sembradas, también disminuyó la producción de yuca (-10,0 por ciento). Por el contrario, en abril se logró cosechar mayor volumen en arroz (141 por ciento), plátanos (29 por ciento) y papaya (28 por ciento).

En el subsector pecuario, la producción de carnes (en general) cayó 6,5 por ciento, explicado por la disminución en los casos de vacuno (-12 por ciento), porcino (-11 por ciento), ovino (-4,1 por ciento) y aves (-0,8 por ciento). Debido a la menor cantidad de aves de

postura disminuyó la producción de huevos (-26 por ciento), mientras que la de leche aumentó 5,7 por ciento, consecuencia del incremento de las vacas en ordeño.

Los criadores orientaron la crianza del ganado a la producción de leche para sustentar la mayor demanda de los programas de asistencia social (Pronaa y Vaso de Leche). Usualmente, los agricultores financian su campaña con la venta de ganado, sin embargo, debido a la escasez de arroz, el precio de este producto se incrementó de S/. 1,0 a S/. 2,2 el kg), originando que los agricultores prefieran vender arroz en lugar de ganado, cuyo precio se encontraba contraído (S/. 3,5 el kg). De este modo se ha reducido la producción de carnes, a lo que se sumaría la abundancia de pescado en los ríos en la época de estiaje.

En el período enero-abril, el incremento de 26,2 por ciento en el VBP agropecuario se sustentó en el mayor volumen de producción agrícola (37,4 por ciento), en tanto que el pecuario se contrajo 2,1 por ciento. Destacó el aumento en la producción de maíz amarillo duro (112 por ciento), arroz (56 por ciento) y papaya (33 por ciento), originado, por las favorables condiciones climáticas, mejoramiento de la tecnología, permanente asistencia técnica y por el uso de semillas mejoradas en arroz y maíz amarillo proporcionados por el Ministerio de agricultura a través del Proyecto de Rehabilitación Agraria.

REGIÓN MADRE DE DIOS: VALOR BRUTO DE PRODUCCIÓN AGROPECUARIA (MILES DE S/. DE 1994)

	Importancia en VBP 2003	Valor bruto de producción			Acumulado a abril		Variación %	
		Abr. 2003	Mar. 2004	Abr. 2004	2003	2004	Abr. 2004/2003	Var. %
1. Agropecuario	100,0	2 182	3 190	2 049	10 205	12 877	-6,1	26,2
1.1 Agrícola	67,2	1 474	2 485	1 392	7 299	10 030	-5,5	37,4
1.2 Pecuaria	32,8	709	705	656	2 907	2 846	-7,4	-2,1

El VBP corresponde a precios de 1994

MADRE DE DIOS: AVANCE DE LA PRODUCCIÓN AGROPECUARIA (TONELADAS)

	Importancia en VBP 2003	Producción (t)			Acumulado a abril		Variación 2004/2003	
		Abr. 2003	Mar. 2004	Abr. 2004	2003	2004	Abr.	Ene-abr
1. Agropecuario								
1.1 Agrícola	100,0	2643	5 024	2 95	17 679	24 433	11,9	38,2
Yuca	15,5	712	567	641	2 857	2 461	-10,0	-13,9
Plátano	15,6	690	847	887	3 306	3 359	28,5	1,6
Castaña	29,3	209	270	152	371	437	-27,2	17,6
Arroz	10,6	213	1 920	513	5 404	8 422	140,9	55,8
Maíz amarillo	9,0	185	879	163	3 488	7 380	-11,9	111,6
Papayo	4,6	209	279	268	759	1 009	28,0	33,1
Otros	15,5	425	263	334	1 494	1 365	-21,5	-8,7
1.2 Pecuaria	100,0	339	325	328	1 369	1 348	-3,4	-1,5
1.2.1 Carne	82,9	172	176	161	713	706	-6,5	-0,9
Aves	33,6	78	70	77	309	291	-5,8	-5,8
Vacunos	41,0	77	91	68	335	350	-11,6	4,5
Ovinos	1,7	3	3	3	13	13	-4,1	2,5
Porcino	6,6	14	12	13	56	52	-11,1	-7,3
1.2.2 Huevos	8,3	31	23	23	117	93	-26,2	-20,4
1.2.3 Leche	8,8	136	126	144	539	548	5,7	1,8

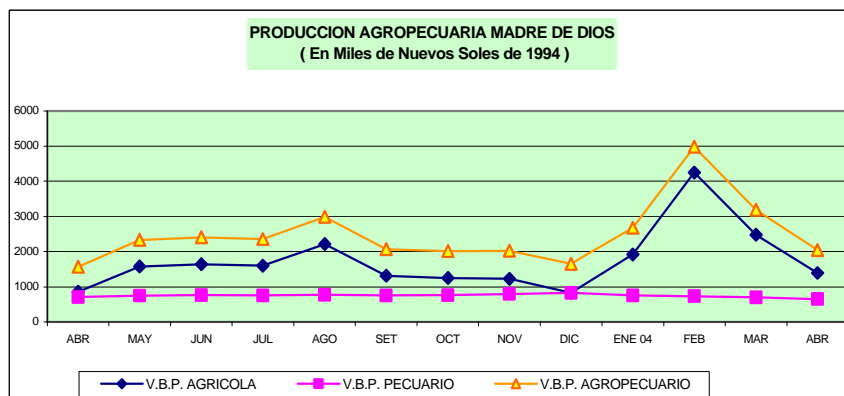

1.2 Siembras por campaña

La temperatura máxima promedio registrada fue de 31,33°C y de 17,21°C la mínima, con esporádicas lluvias, las que acumuladas en el mes fueron de 139 mm, suficientes para el normal desarrollo de las actividades agrícolas, así como para el crecimiento de los pastos.

Durante el mes, fueron instaladas 783 ha, superficie que superó en 1,5 por ciento la de

igual mes del 2003, aunque las siembras de la campaña (11 569 ha) superaron en 24 por ciento a las del ciclo precedente.

En las áreas cosechadas que corresponden a la campaña grande se instalarán los cultivos de maíz amarillo duro, frijoles, soya y yuca. El Proyecto de Rehabilitación proveerá la semilla.

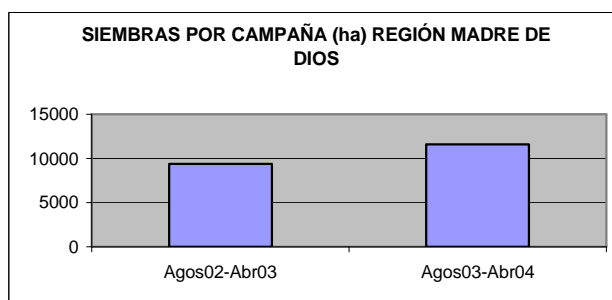

2. Sector pesca

En abril, el desembarque de productos hidrobiológicos fue de 12 798 kg, de los cuales 12 755 kg (99,7 por ciento) fueron de pescado fresco y 43 kg de pescado seco salado. Este volumen fue menor en 54,8 por ciento con relación al registrado en abril del 2003.

La extracción del mes fue ligeramente mayor a la de marzo, con el yahuarachi (2 427 kg) como la especie con mayor volumen de captura. Asimismo, hubo mayor desembarque en especies como mota (1 489 kg) y boquichico (1 475 kg).

En lo que va del año, el desembarque de productos hidrobiológicos fue de 44 985 kg, volumen menor en 41,5 por ciento en comparación al del mismo periodo del año anterior.

Por otro lado, la producción acuícola del mes superó en 167 por ciento a la de similar mes del

2003, con el mayor desembarque de especies como gamitana (1 712 kg) y paco (432 kg). Asimismo, en el transcurso de los 4 primeros meses la producción acuícola se incrementó 297 por ciento respecto a la de similar período del 2003.

REGIÓN MADRE DE DIOS: INDICADORES DE PESCA

ESPECIE	2003	2004		Enero-abril		Variación porcentual	
	Abr.	Mar.	Abr.	2003	2004	Abr. 2004/2003	Ene.-abr. 2004/2003
DESEMBARQUE kgs.	28 290	11 726	12 798	76 882	44 985	-54,8	
Fresco	27 550	11 683	12 755	75 830	44 758	-53,7	-41,0
Salpreso	0	0	0	0	0	0	0
Seco salado	740	43	43	1 052	227	-94,2	-78,4
PROD. ACUÍCOLA kgs.	1 318	3 250	3 520	3 671	14 560	167,0	296,6

Fuente: Ministerio de Pesquería Madre de Dios.

3. Sector energía

En abril, la generación de energía eléctrica de tipo térmico fue de 1 551 mwh, mayor en 11,4 por ciento respecto al generado en similar mes del 2003. Por su parte, la venta de energía (1 370 mwh) superó en 11,6 por ciento a la de similar período del 2003, con un incremento de 10,9 por ciento en la venta de energía de baja tensión. Destacó la mayor demanda del servicio residencial (707 mwh) con un incremento de 7,9 por ciento, aunque el consumo no residencial que

representa 23,6 por ciento de las ventas, aumentó 30 por ciento.

En lo que va del año, la generación de energía eléctrica se incrementó 13 por ciento comparado con la de similar mes del 2003. Cabe señalar que la energía generada (en su totalidad) es de tipo térmico y la comercialización se efectuó a través del mercado regulado.

REGIÓN MADRE DE DIOS: GENERACIÓN Y VENTA DE ENERGÍA ELÉCTRICA (MWH)

	2003	2004		Enero-abril		Var. %	Var.% 2004/2003
	Abr.	Mar.	Abr.	2003	2004	Abr.	Ene-abr
GENERACIÓN DE ENERGÍA (MWH)							
TOTAL ENERGÍA	1 393	1 608	1 551	5 360	6 053	11,4	12,9
Hidráulica	0	0	0	0	0	0,0	0,0
Térmica	1 393	1 608	1 551	5 360	6 053	11,4	12,9
VENTA DE ENERGÍA (MWH)							
TOTAL VENTA DE ENERGÍA	1 228	1 339	1 370	4 562	5 286	11,6	15,9
MERCADO REGULADO	1 228	1 339	1 370	4 562	5 286	11,6	15,9
Media tensión	228	262	261	892	1 001	14,5	12,2
Baja tensión	1 000	1 077	1 109	3 670	4 285	10,9	16,8
Alumbrado público	109	117	110	379	449	0,9	18,5
No residencial	197	263	262	702	1 005	33,0	43,2
Residencial	683	697	737	2 552	2 831	7,9	10,9
Otros	11	0	0	37	0	-	-
MERCADO LIBRE							

Fuente: EGEMSA, Electro Sur Este S.A.A.

4. Sector turismo

Este mes, los arribos a los establecimientos de hospedaje de Madre de Dios fueron de 8 812 turistas, principalmente de visitantes nacionales (70,4 por ciento del total), cifra mayor en 39,4 por ciento respecto a los de abril del 2003 al aumentar tanto el arribo de los nacionales (41 por ciento) como de extranjeros (36 por ciento).

De igual modo, el número de pernoctaciones aumentó de 11 681 en abril del 2003 a 15 388 en

abril del 2004 (31,7 por ciento). Destacaron con el mayor número de pernoctaciones los turistas nacionales (32,6 por ciento).

En lo que va del año, comparando las cifras con las de similar período del 2003, se incrementaron tanto el número de arribos (27,2 por ciento) como el de pernoctaciones (18,5 por ciento).

REGIÓN MADRE DE DIOS: INDICADORES DE TURISMO

	2003	2004		Enero-abril		Variación % 2004/2003	
	Abr.	Mar.	Abr.	2003	2004	Abr.	Ene.-abr.
ARRIBOS	6 320	7 205	8 812	22 653	28 810	39,4	27,2
Nacionales	4 403	5 404	6 205	16 897	21 555	40,9	27,6
Extranjeros	1 917	1 801	2 607	5 756	7 255	36,0	26,0
PERNOCTES	11 681	12 656	15 388	41 602	49 279	31,7	18,5
Nacionales	7 424	9 102	9 842	29 326	34 861	32,6	18,9
Extranjeros	4 257	3 554	5 546	12 276	14 418	30,3	17,4

Fuente: Dirección Regional de industria y Turismo Madre de Dios

III. SECTOR EXTERNO

Las importaciones del mes se contrajeron 77 por ciento respecto a las del mes anterior, en tanto que con relación a las de similar mes del 2003 se incrementaron 26 por ciento. En el mes, el valor FOB de las importaciones ascendió a US\$ 10,7 mil y en lo que va del año US\$ 77,9 mil, que representó un incremento de 46,3 por ciento respecto al valor de las importaciones efectuadas en igual período del 2003.

En abril, 45,1 por ciento del valor importado correspondió a bienes de capital, principalmente materiales de construcción, 30,6 por ciento a

bienes de consumo y el 24,3 por ciento a insumos para la industria.

En lo que va del año, 43,6 por ciento de las importaciones correspondió a insumos, rubro que registró un notable crecimiento (6 124 por ciento), en segundo lugar los bienes de capital (29,0 por ciento), aunque este rubro se contrajo 48 por ciento con relación a las de igual período del 2003. Destacó, en cambio, con una participación de 27,4 por ciento y un crecimiento de 131 por ciento la importación de bienes de consumo.

REGIÓN MADRE DE DIOS: IMPORTACIONES SEGÚN USO O DESTINO ECONÓMICO (En US\$)

	2003	2004		Ene-abr		Variación % 2004/2003	
	Abr.	Mar.	Abr.	2003	2004	Abr	Acum.
TOTAL IMPORTACIONES (FOB)	8 512	46 196	10 724	53 236	77 895	26,0	46,3
I. BIENES DE CONSUMO	3 387	14 890	3 283	9 219	21 324	-3,1	131,3
No duraderos	0	11 123	0	295	14 204	-,-	4 714,9
Duraderos	3 387	3 767	3 283	8 924	7 120	-3,1	-20,2
II. INSUMOS	0	30 802	2 601	546	33 957	-,-	6 124,1
Combustibles, lubricantes y conexos	0	0	0	0	0	-,-	-,-
Materias primas para la agricultura	0	0	0	5	0	-,-	-100,0
Materias primas para la industria	0	30 802	2 601	540	33 957	-,-	6 188,3
III. BIENES DE CAPITAL	5 125	504	4 841	43 472	22 614	-5,5	-48,0
Materiales de construcción	0	0	4 841	27 579	10 116	-,-	-63,3
Para la agricultura	0	251	0	7 992	4 729	-,-	-40,8
Para la industria	485	253	0	1 525	461	-100,0	-69,8
Equipos de transporte	4 640	0	0	6 375	7 309	-100,0	14,6
IV. OTROS BIENES				0	0	-,-	-,-

FUENTE: Intendencia de Puerto Maldonado.

IV. FINANZAS PÚBLICAS

1. Ingresos corrientes del Gobierno Central

En abril, los ingresos corrientes del gobierno central fueron S/. 861 mil, mayores en 5,8 por ciento a los registrados en igual mes del 2003. Con ello, hasta abril sumaron S/. 4,01 millones, mayores en 25,9 por ciento a los registrados en análogo lapso del 2003.

El aumento de los ingresos corrientes se debió al incremento de la recaudación de ingresos tributarios (5 por ciento), principalmente IGV (105 por ciento). Entre los ingresos no tributarios que aumentaron 6,9 por ciento, destacó la mayor recaudación para EsSalud (15 por ciento).

En el período enero-abril, el aumento de la recaudación fiscal (25,9 por ciento) se sustentó en la mejor evolución de los ingresos tributarios que aumentaron 44,7 por ciento, principalmente por el incremento en la recaudación del IGV (147,9 por ciento) y el impuesto a la renta (28,8 por ciento), en tanto que los ingresos no tributarios crecieron en solo 7,4 por ciento. Cabe precisar que en los 4 primeros meses del año los ingresos tributarios representaron 56,6 por ciento de la recaudación fiscal y los no tributarios el 43,4 por ciento restante.

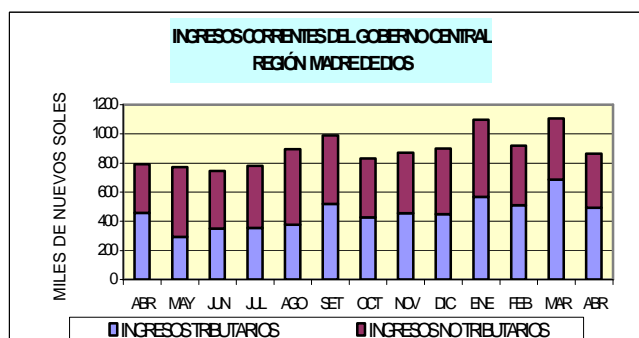

MADRE DE DIOS: INGRESOS CORRIENTES DEL GOBIERNO CENTRAL (S/.)

	2003		2004		VARIAC. % REAL 2004/2003	
	ABR	MAR	ABR	ENE-ABR	ABR	ENE-ABR
TOTAL	792 147	1 105 306	861 321		5,8	25,9
I. INGRESOS TRIBUTARIOS	457 274	685 746	493 493		5,0	44,7
1. Impto a los Ingresos	335 655	306 195	346 525		0,4	28,8
2. Impto a las Importaciones	43 764	55 372	35017		-22,2	13,2
3. Impto General a las Ventas (IGV)	35 204	282 884	74 142		104,9	147,9
4. Impto Selectivo al Consumo (ISC)	0	0	0		0,0	0,0
5. Otros Ingresos Tributarios 1/	42 651	41 295	37 809		-13,8	0,3
II. INGRESOS NO TRIBUTARIOS	334 873	419 560	367 828		6,9	7,4
1. Fonavi	6 389	838	838		0,0	0,0
3. ONP	59 082	83 568	38 234		-37,0	13,7
4. EsSalud	240 575	295 248	285 114		15,3	2,6
5. Otros	28 827	39 906	43 642		47,3	50,4

FUENTE: SUNAT.

V. MONEDA Y CRÉDITO

1. Liquidez del sistema financiero

A fines de abril, el saldo de los depósitos en el sistema financiero ascendió a S/. 29,6 millones, el que comparado con el de abril del 2003 registró un crecimiento (3,3% en términos reales). Ello por el aumento en el sistema no bancario (20,4%), debido a mayores captaciones de las cajas municipales de Arequipa (45%) y Tacna (12,3%).

Respecto a marzo, en términos reales los depósitos disminuyeron 4,8%. El sistema no

bancario aportó crecimiento (1,1%) y el bancario contracción (7,7%), destacando el Crédito (caída de 7,7%).

La participación del sistema no bancario en la liquidez total ha aumentado, pues era 30,6% en abril del 2003 y actualmente de 35,7%. En los últimos 12 meses el saldo de la liquidez en moneda nacional aumentó 28,7%, con una participación de 47,1% en la liquidez total.

DEPÓSITOS EN EL SISTEMA FINANCIERO (Saldo en miles de S/.)

ENTIDADES FINANCIERAS	MADRE DE DIOS			VARIACIÓN % REAL	
	Abr. 2003	Mar. 2004	Abr. 2004	Abr. 2004/2003	Abr 2004/mar 2004
I. SISTEMA BANCARIO	19 348	20 646	19 044	-4,2	-7,7
BANCA MÚLTIPLE	19 348	20 646	19 044	-4,2	-7,7
Crédito	19 348	20 646	19 044	-4,2	-7,7
II. SISTEMA NO BANCARIO	8 544	10 462	10 574	20,4	1,1
Caja Municipal Arequipa	2 156	3 042	3 202	44,5	5,3
Caja Municipal Tacna	6 388	7 421	7 373	12,3	-0,6
TOTAL SISTEMA FINANCIERO	27 892	31 108	29 619	3,3	-4,8
TOTAL M/N	10 543	13 886	13 950	28,7	0,5
TOTAL M/E	17 349	17 223	15 669	-12,1	-9,0

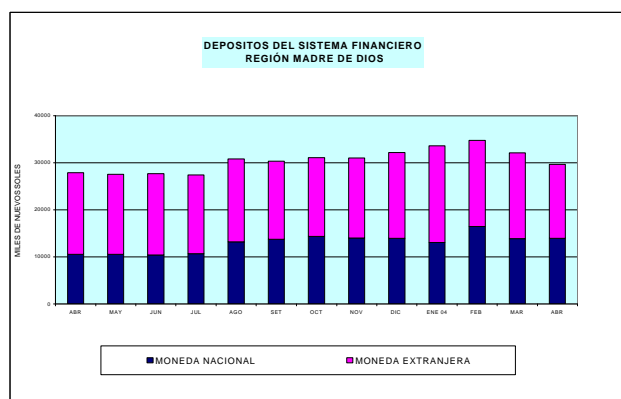

2. Crédito al sector privado

En abril, el saldo de colocaciones del sistema financiero regional fue de S/. 33,25 millones, superior en 2,3 por ciento (en términos reales) respecto al del mes anterior, con un aumento de los créditos otorgados por el sistema no bancario (2,7 por ciento). Asimismo, comparando las cifras con el de abril del 2003, el saldo de colocaciones aumentó 34,1 por ciento en términos reales.

El incremento de los créditos en los 12 últimos meses se debió principalmente al aumento de las

colocaciones en el sistema no bancario (40,5 por ciento), debido al mayor dinamismo de CMAC Tacna (47,1 por ciento) y CMAC Arequipa (29,0 por ciento), entidades con la mayor participación del mercado en esta plaza bancaria, debido al mayor impulso que otorgan a los segmentos de micro y pequeña empresa.

En los 12 últimos meses, los créditos en moneda extranjera crecieron 55,6 por ciento (en términos reales) con el 27,3 por ciento del total de los créditos otorgados por el sistema financiero.

COLOCACIONES EN EL SISTEMA FINANCIERO (Saldo en miles de S/.)

ENTIDADES FINANCIERAS	MADRE DE DIOS			VARIACIÓN % REAL	
	Abr. 2003	Mar. 2004	Abr. 2004	Abr. 2004/2003	Abr 2004/ mar 2004
I. SISTEMA BANCARIO	2 349	1 890	1 799	-25,5	-4,8
BANCA MÚLTIPLE	2 349	1 890	1 799	-25,5	-4,8
Crédito	2 349	1 890	1 799	-25,5	-4,8
II. SISTEMA NO BANCARIO	21 778	30 630	31 446	40,5	2,7
Caja Municipal Arequipa	7 961	10 514	10 559	29,0	0,4
Caja Municipal Tacna	13 816	20 117	20 888	47,1	3,9
TOTAL SISTEMA FINANCIERO	24 127	32 520	33 246	34,1	2,3
TOTAL M/N	18 457	23 629	24 176	27,4	2,3
TOTAL M/E	5 670	8 890	9 070	55,6	2,0

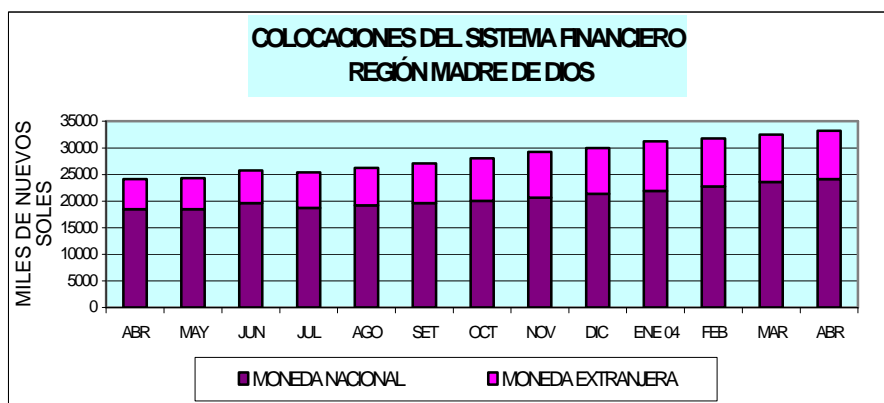

En la región Madre de Dios, en abril el coeficiente de cartera pesada de los créditos otorgados por el sistema financiero fue 4,82 por ciento, con una contracción respecto al del mes anterior en 0,16 puntos porcentuales. En el último año este

coeficiente aumentó en 1,1 puntos porcentuales, debido principalmente a un incremento de las cuentas morosas del sistema bancario y no bancario.

MADRE DE DIOS: COEFICIENTES DE CARTERA PESADA DEL SISTEMA FINANCIERO
(En porcentajes)

ENTIDADES FINANCIERAS	Abr. 2003	Mar. 2004	Abr. 2004
Banca múltiple	15,11	18,66	13,67
banca corporativa	15,11	18,66	13,67
banca de consumo	0,00	0,00	0,00
Sistema no bancario	2,49	4,14	4,31
Caja Municipal Arequipa	2,27	4,94	4,68
Caja Municipal Tacna	2,61	3,72	4,13
SISTEMA FINANCIERO	3,72	4,98	4,82

3. Tasas de interés en moneda nacional

Las tasas de interés activas en moneda nacional se han reducido respecto a las del mes anterior, destacando la tasa por sobregiros (disminución de 13,1 puntos porcentuales), luego la de préstamos hasta 360 días con una variación de -0,6 puntos porcentuales y, finalmente, la de préstamos a plazos mayores a 360 días con un descenso de 0,1 puntos porcentuales.

Respecto al mes anterior, las tasas de interés pasivas también observaron un descenso: la tasa por ahorros sin un plazo determinado presentó un descenso de 0,1 puntos porcentuales, lo mismo con un plazo de 360 días y con un plazo mayor a 360 días no ocurrió ninguna variación.

Tasa de interés en moneda nacional

Periodo	Tasas activas			Tasas pasivas		
	Sobregiro	Préstamos y descuentos		Ahorro	180- 359 días	360 a mas días
		Hasta 360 días	Mas de 360 días			
2003	62,7	14,2	27,0	1,5	4,7	7,3
Ene	67,3	14,9	26,0	1,7	5,1	7,6
Feb	61,5	14,9	26,1	1,7	5,1	7,5
Mar	60,4	14,3	26,2	1,7	5,0	7,6
Abr	60,4	13,9	25,8	1,6	5,0	7,3
May	61,5	13,6	26,5	1,6	4,9	7,7
Jun	72,2	14,0	28,9	1,5	4,8	7,6
Jul	50,6	14,3	28,4	1,4	4,7	7,5
Ago	55,6	14,4	28,1	1,4	4,5	7,3
Sep	66,8	14,3	27,5	1,3	4,4	7,0
Oct	66,1	13,9	27,3	1,3	4,4	6,9
Nov	66,3	14,0	27,0	1,3	4,3	6,9
Dic	66,9	14,0	26,7	1,3	4,2	6,9
2004						
Ene	70,5	14,5	26,5	1,3	4,2	6,9
Feb	70,5	14,9	26,2	1,4	4,1	7,0
Mar	61,3	14,8	27,6	1,4	3,9	7,0
Abr	48,1	14,2	27,5	1,3	3,8	7,0

Fuente: BCRP

4. Tasas de interés en moneda extranjera

En abril, la tasa de interés activa en dólares disminuyó respecto a marzo: variación negativa en la de sobregiros de 0,8 puntos porcentuales, así también en lo que se refiere a los préstamos con un plazo hasta 360 días con una reducción de 0,2 puntos porcentuales y en los préstamos con un

plazo mayor a 360 días se registró un incremento de 0,1 puntos porcentuales.

Respecto a las tasas de interés pasivas en dólares; no se observó variación, excepto en la ahorros con un plazo mayor a 360 días (una disminución en 0,1 puntos porcentuales).

Tasa de interés en moneda extranjera

Periodo	Tasa de interés activa			Tasa de interés pasiva		
	Sobregiro	Préstamos y descuentos		Ahorro	180- 359 días	360 a mas días
		Hasta 360 días	Mas de 360 días			
2003	22,1	7,9	9,6	0,7	2,0	3,2
Ene	23,0	8,3	9,6	0,7	2,2	3,2
Feb	20,2	8,9	9,5	0,7	2,2	3,2
Mar	20,3	8,8	9,6	0,7	2,2	3,4
Abr	20,3	9,0	9,3	0,7	2,2	3,2
May	24,4	8,6	9,4	0,7	2,1	3,0
Jun	23,6	7,9	9,8	0,7	2,0	3,2
Jul	21,5	7,4	9,8	0,6	1,9	3,2
Ago	21,3	6,9	9,7	0,6	1,9	3,1
Sep	23,5	6,9	9,7	0,6	1,8	3,1
Oct	23,4	7,0	9,8	0,6	1,8	3,1
Nov	23,6	7,0	9,8	0,6	1,7	3,3
Dic	23,7	7,2	9,9	0,6	1,6	3,2
2004						
Ene	26,8	7,3	9,8	0,6	1,6	3,2
Feb	26,7	7,1	9,7	0,6	1,6	3,1
Mar	21,7	7,3	10,1	0,6	1,5	3,2

Abr	20,9	7,1	10,2	0,6	1,5	3,1
-----	------	-----	------	-----	-----	-----

Fuente: BCR.

CUADRO 01

PUERTO MALDONADO: INDICE DE PRECIOS AL CONSUMIDOR

(Año base 1994)

	Indice I.P.C.	Inflación IPC			Inflación Mensual por Grandes Grupos de Consumo								
		Mensual	Acumulada	Anualizada	Alimentos y Bebidas	Vestido y Calzado	Alq. Viv. Comb.-Elect.	Muebles y Enseres	Cuidados y Cons. de Salud	Transp. y Comunic.	Esparcim. Serv. Enseñ.	Otros Bienes y Ss.	
2003													
Ene.	159,88	0,54	0,54	0,85	0,35	-0,22	2,28	0,31	0,90	0,43	-0,15	0,00	
Feb.	160,74	0,54	1,08	1,67	0,44	0,05	0,41	0,26	0,15	2,37	0,65	0,00	
Mar.	160,75	0,01	1,09	2,23	-0,57	-0,02	1,29	-0,17	0,05	1,56	1,58	0,00	
Abr.	161,83	0,67	1,77	2,88	1,26	0,16	0,37	0,06	-0,62	-1,64	0,04	0,34	
May.	160,78	-0,65	1,11	2,19	-0,85	0,00	-0,22	-0,11	0,27	-1,71	-0,05	0,42	
Jun.	160,20	-0,36	0,75	2,12	-0,61	0,09	-0,05	0,00	0,00	-0,09	0,00	0,25	
Jul.	159,73	-0,30	0,45	1,83	-0,48	0,00	-0,35	-0,06	0,38	0,01	0,02	0,43	
Ago.	160,08	0,22	0,67	2,76	0,26	0,00	0,06	0,00	0,00	0,52	0,00	0,43	
Sep.	161,09	0,63	1,31	2,88	1,04	0,00	-0,02	0,00	0,00	0,24	0,00	0,14	
Oct.	161,14	0,03	1,34	2,28	0,08	0,00	0,01	0,05	-1,24	-0,12	0,02	0,00	
Nov.	161,01	-0,08	1,25	1,90	-0,10	0,00	-0,28	-0,21	0,02	-0,03	0,00	0,54	
Dic.	160,82	-0,12	1,13	1,13	-0,23	0,00	0,12	0,00	0,00	0,03	0,00	0,00	
2004													
Ene.	162,26	0,90	0,90	1,49	1,22	0,00	1,56	-0,29	-0,83	0,06	-0,38	0,00	
Feb.	164,22	1,21	2,12	2,16	1,73	0,00	0,62	0,00	-0,05	0,12	3,11	0,00	
Mar.	164,00	-0,14	1,98	2,02	-0,33	-0,10	0,22	0,00	0,60	0,13	0,56	0,00	
Abr.	163,48	-0,32	1,65	1,02	-0,60	0,09	0,16	0,07	0,31	0,10	0,00	0,00	

FUENTE: INEI-Puerto Maldonado

CUADRO 02

TIPO DE CAMBIO PROMEDIO DEL PERIODO (Nuevos Soles por U.S. dólar) 1/

Average Exchange Rate (Nuevos Soles per dollar)

	Promedio del período <i>Period Average</i>									Fin de período <i>End of Period</i>								
	Interbancario <i>Interbanking Rate</i>			Bancario <i>Banking Rate</i>			Informal <i>Informal Rate</i>			Interbancario <i>Interbanking Rate</i>			Bancario <i>Banking Rate</i>			Informal <i>Informal Rate</i>		
	Compra <i>Bid</i>	Venta <i>Ask</i>	Promedio <i>Average</i>	Compra <i>Bid</i>	Venta <i>Ask</i>	Promedio <i>Average</i>	Compra <i>Bid</i>	Venta <i>Ask</i>	Promedio <i>Average</i>	Compra <i>Bid</i>	Venta <i>Ask</i>	Promedio <i>Average</i>	Compra <i>Bid</i>	Venta <i>Ask</i>	Promedio <i>Average</i>	Compra <i>Bid</i>	Venta <i>Ask</i>	Promedio <i>Average</i>
2001																		
Dic.	3,506	3,508	3,507	3,505	3,508	3,507	3,503	3,505	3,504	3,443	3,444	3,444	3,441	3,446	3,444	3,445	3,448	3,447
	3,435	3,436	3,435	3,434	3,437	3,435	3,435	3,438	3,436	3,443	3,444	3,444	3,441	3,446	3,444	3,445	3,448	3,447
2002																		
Dic.	3,516	3,517	3,517	3,515	3,518	3,517	3,513	3,517	3,515	3,512	3,514	3,513	3,513	3,515	3,514	3,524	3,527	3,525
	3,513	3,515	3,514	3,513	3,515	3,514	3,518	3,522	3,520	3,512	3,514	3,513	3,513	3,515	3,514	3,524	3,527	3,525
2003																		
Ene.	3,493	3,494	3,493	3,493	3,495	3,494	3,493	3,497	3,495	3,477	3,484	3,481	3,483	3,484	3,484	3,476	3,486	3,481
Feb.	3,484	3,484	3,484	3,483	3,485	3,484	3,478	3,481	3,480	3,479	3,480	3,480	3,478	3,481	3,480	3,475	3,478	3,477
Mar.	3,479	3,480	3,479	3,478	3,480	3,479	3,476	3,479	3,477	3,473	3,474	3,474	3,472	3,475	3,474	3,470	3,473	3,472
Abril	3,464	3,465	3,464	3,464	3,465	3,465	3,463	3,466	3,464	3,461	3,462	3,461	3,461	3,463	3,462	3,460	3,463	3,461
May.	3,481	3,482	3,482	3,480	3,482	3,481	3,476	3,479	3,478	3,495	3,496	3,495	3,494	3,496	3,495	3,489	3,492	3,491
Jun.	3,478	3,479	3,479	3,478	3,480	3,479	3,475	3,478	3,477	3,470	3,470	3,470	3,469	3,472	3,471	3,466	3,469	3,467
Jul.	3,471	3,471	3,471	3,471	3,472	3,471	3,469	3,472	3,471	3,472	3,473	3,473	3,472	3,473	3,473	3,471	3,474	3,473
Ago.	3,480	3,481	3,480	3,480	3,481	3,480	3,476	3,479	3,478	3,480	3,480	3,480	3,479	3,481	3,480	3,476	3,479	3,478
Set	3,481	3,481	3,481	3,480	3,482	3,481	3,476	3,479	3,477	3,483	3,483	3,483	3,482	3,483	3,483	3,477	3,480	3,478
oct	3,478	3,478	3,478	3,478	3,479	3,478	3,473	3,475	3,474	3,472	3,472	3,472	3,472	3,473	3,473	3,466	3,469	3,467
nov	3,477	3,478	3,478	3,477	3,478	3,478	3,471	3,474	3,473	3,480	3,480	3,480	3,479	3,481	3,480	3,474	3,477	3,476
dic	3,471	3,471	3,471	3,471	3,472	3,471	3,472	3,475	3,474	3,463	3,463	3,463	3,461	3,464	3,463	3,474	3,477	3,476
2004																		
Ene.	3,467	3,468	3,467	3,467	3,468	3,467	3,464	3,467	3,466	3,499	3,502	3,501	3,498	3,500	3,499	3,488	3,492	3,490
Feb.	3,483	3,484	3,483	3,483	3,484	3,484	3,477	3,480	3,478	3,473	3,473	3,473	3,472	3,473	3,473	3,468	3,471	3,469
Mar.	3,464	3,466	3,465	3,464	3,466	3,465	3,461	3,464	3,463	3,459	3,460	3,460	3,459	3,461	3,460	3,457	3,460	3,459
Abr.	3,469	3,470	3,470	3,469	3,470	3,470	3,464	3,467	3,465448	3,483	3,485	3,484	3,482	3,484	3,483	3,476	3,479	3,477
Variación %																		
12 meses	0,1	0,2	0,1	0,2	0,2	0,2	0,1	1,6	0,8	-0,2	-0,2	-0,2	-0,2	-0,2	-0,2	-0,2	-0,2	-0,2
acumulada	0,4	0,5	0,4	0,4	0,4	0,4	0,2	1,7	1,0	0,7	0,7	0,7	0,8	0,7	0,7	0,2	0,2	0,2
mensual	0,5	0,5	0,5	0,5	0,5	0,5	0,5	2,0	1,2	0,1	0,1	0,1	0,1	0,1	0,1	0,1	0,2	0,2

1/ La información de este cuadro se ha actualizado de la Nota Semanal.

2/ Los datos corresponden a los promedios del mes a la fecha indicada.

Fuente : BCR, SBS y Reuters

Elaboración : Gerencia de Estudios Económicos - Subgerencia del Sector Externo.

CUADRO 03

REGIÓN MADRE DE DIOS: PRODUCCIÓN AGROPECUARIA

	2003										2004				Variación (%)	
	Abr.	May.	Jun.	Jul.	Ago.	Set.	Oct.	Nov.	Dic.	2 003	Ene.	Feb.	Mar.	Abr.	Abr.04/Abr.03	Ene-Abr
1. AGROPECUARIA 1/	2 182	2 333	2 411	2 469	2 948	2 027	1 952	1 739	1 630	27 714	2 630	5 008	3 189	2 048	-6,2	26,2
1.1 AGRÍCOLA 1/	1 474	1 581	1 648	1 712	2 173	1 270	1 189	943	802	18 617	1 875	4 278	2 484	1 392	-5,5	37,4
1.2 PECUARIA 1/	708	752	763	757	775	757	763	796	828	9 097	755	730	705	656	-7,4	-2,1
1. AGRÍCOLA (t)	2 643	2 463	2 650	2 583	3 025	2 320	2 374	2 410	2 267	37 771	5 095	11 358	5 024	2 956	11,9	38,2
Arroz	213	41	0	0	0	7	9	13	13	5 487	1 161	4 828	1 920	513	140,9	55,8
Maíz amarillo	185	17	0	39	329	112	8	51	99	4 143	1 909	4 430	879	163	-11,9	111,6
Tomate	0	0	5	14	14	5	12	4	0	54	19	19	0	0	-,-	-,-
Maíz choclo	0	0	0	0	0	0	0	0	0	380	120	175	0	0	-,-	-22,4
Frijol	0	0	0	174	289	16	7	3	1	490	0	0	0	0	-,-	-,-
Camote	32	24	21	30	43	29	16	18	8	328	12	13	16	25	-22,7	-52,5
Yuca	712	658	812	730	622	607	639	822	686	8 433	655	599	567	641	-10,0	-13,9
Uncucha	56	48	73	126	131	74	66	120	77	946	67	50	55	83	47,3	10,4
Soya	0	0	0	8	13	0	6	12	13	52	0	0	0	0	-,-	-,-
Castaña	209	263	286	249	322	174	131	40	11	1 847	5	11	269	152	-27,2	17,8
Cocotero	20	30	32	22	20	10	4	4	0	206	9	14	19	15	-24,4	-33,3
Limón ácido	67	71	78	57	21	18	4	4	7	466	41	69	93	87	30,3	41,3
Mandarina	63	141	70	41	20	14	0	0	0	369	0	6	10	53	-15,9	-16,9
Mango	0	0	0	0	0	0	0	49	132	181	23	0	0	0	-,-	-,-
Naranja	172	247	136	103	42	7	4	4	0	864	7	49	57	69	-59,7	-43,3
Palto	0	3	5	12	31	67	123	82	13	336	7	7	7	0	-,-	-,-
Achiote	1	1	0	3	2	1	0	0	0	11	0	0	0	0	-100,0	-100,0
Cacao	7	11	7	10	6	3	1	0	1	58	2	6	5	1	-90,0	-26,3
Café	7	11	5	6	5	0	0	0	0	44	0	1	1	1	-87,1	-82,4
Papayo	209	270	256	190	169	221	141	121	207	2 334	229	235	279	268	28,0	33,1
Piña	0	5	10	10	72	125	296	219	141	888	21	31	0	0	-,-	420,0
Plátano	690	622	854	759	874	830	907	844	858	9 854	809	817	847	887	28,5	1,6

Fuente: Dirección Regional Agraria de Madre de Dios

1/: Valor de la Producción en Miles de Nuevos Soles de 1994.

CUADRO 04

REGIÓN MADRE DE DIOS: SIEMBRAS POR CAMPAÑA (ha)

CULTIVOS	Campaña 02-03 Ago.02-Abr.03	2003					2 004				Variación (%)	
		Ago.	Set.	Oct.	Nov.	Dic.	Ene.	Feb.	Mar.	Abr.	Abr.04/Abr.03	Ene-Abr
Total	9 383	348	3 462	4 740	1 349	548	113	88	139	783	50,0	29,1
Arroz	4 023	66	1 507	2 551	691	172					-,-	-100,0
Maíz amarillo	2 973	134	1 798	1 890	243	56			8	202	56,2	52,9
Tomate	5	1	2	1	1					3	-50,0	-50,0
Maíz choclo	70			20	10	20					-,-	-,-
Frijol	225	6	1	0					24	393	74,4	84,9
Camote	38	8	2	8	9	7	1	1	3	5	350,0	54,2
Yuca	863	65	76	136	199	133	47	40	59	81	1,9	11,3
Uncucha	102	7	9	15	18	28	3	6	7	7	16,7	7,1
Soya	20	1	0	0							-100,0	-100,0
Castaña	0										-,-	-,-
Cocotero	6	2	1	1	2	1		2	0	0	-75,0	100,0
Limón ácido	8							1			-100,0	-66,7
Mandarina	5										-,-	-100,0
Mango	4				1						-,-	-100,0
Naranja	10	0	1	1				1	2		-,-	-71,9
Palto	0		2	3	4						-,-	-,-
Achiote	5	0							1		-,-	-50,0
Cacao	3										-,-	-,-
Café	14							0			-,-	-95,0
Papayo	175	12	20	30	35	25	1	4	8	17	142,9	-23,7
Piña	35	3	5	8	8	7		1	1	1	-75,0	-53,6
Plátano	801	43	39	77	129	102	61	33	27	76	43,9	7,1

Fuente: Dirección Regional Agraria Madre de Dios.

CUADRO 05

REGIÓN MADRE DE DIOS: AVANCE DE LA ACTIVIDAD AGRÍCOLA

CULTIVOS	Siembras	2003				Siembras	2004			
	Campaña 02-03	Enero-Abril				Campaña 03-04	Enero-Abril			
	Ago.02-Abr.03 ha	Perdidas ha	Cosechas ha	Produc. t	Rendimiento t / ha	Ago.03-Abr.04 ha	Perdidas ha	Cosechas ha	Produc. t	Rendimiento t / ha
Total	9 383	1 810	6 700	17 679	2,63869	11 569	587	8 608	24 433	2,83861
Arroz	4 023	400	3 501	5 404	1,54356	4 986	249	4 390	8 422	1,91852
Maíz amarillo	2 973	357	2 268	3 488	1,53792	4 329	41	3 849	7 380	1,91759
Tomate	5	0	0	0	-,-	7	1	4	38	9,50000
Maíz choclo	70	0	70	380	5,42857	50	0	50	295	5,90000
Frijol	225	0	0	0	-,-	423	3	1	0	0,80000
Camote	38	9	17	139	8,17647	42	0	6	66	12,04545
Yuca	863	240	275	2 857	10,38909	835	32	177	2 461	13,92306
Uncucha	102	15	25	231	9,24000	100	2	18	255	14,13889
Soya	20	0	0	0	-,-	2	0	0	0	0,80000
Castaña (161 ha)	0,00	0,00	0,00	371,00	-,-	0,00	0,00	0,00	437,00	-,-
Cocotero (59,25 ha)	6,00	0,00	9,00	84,00	9,33333	8,00	0,00	1,00	56,00	56,36000
Limón ácido (77,5 ha)	8,00	0,00	34,00	206,00	6,05882	1,00	1,00	5,00	291,00	55,33905
Mandarina (50,5 ha)	5,00	1,00	12,00	83,00	6,91667	0,00	0,00	0,00	69,00	-,-
Mango (81,5 ha)	4,00	0,00	0,00	0,00	-,-	1,00	0,00	3,00	23,00	7,66667
Naranja (161 ha)	10	6	44	321	7,29545	4	2	0	182	-,-
Palto (85,95 ha)	0	0	0	0	-,-	9	0	1	21	21,00000
Achiote (32 ha)	5	0	4	4	1,00000	1	0	0	0	-,-
Cacao (282,5 ha)	3	5	26	19	0,73077	0	4	4	14	3,99143
Café (265,5 ha)	14	22	27	17	0,62963	0	4	0	3	-,-
Papayo (249,5 ha)	175	85	81	759	9,37037	152	41	25	1 010	39,99406
Piña (192,5 ha)	35	9	1	10	10,00000	33	5	2	52	22,88889
Plátano (2342 ha)	801	661	306	3 306	10,80392	587	203	73	3 359	46,17526

Fuente: Dirección Regional Agraria Madre de Dios.

CUADRO 06

REGIÓN MADRE DE DIOS: PRODUCCIÓN PECUARIA

	2003										2004				Variación (%)	
	Abr.	May.	Jun.	Jul.	Ago.	Set.	Oct.	Nov.	Dic.	2 003	Ene.	Feb.	Mar.	Abr.	Abr.04/Abr.03	Ene-Abr
2. PECUARIA (t)	339	350	351	343	345	341	350	361	380	4 189	353	342	325	327	-3,4	-1,5
2.1 CARNE	172	182	186	187	192	188	192	203	212	2 254	188	181	176	161	-27,5	-6,2
Aves	78	76	78	80	78	79	83	94	102	980	73	72	70	77	-0,8	-5,8
Vacuno	77	88	88	87	95	90	90	90	87	1 050	97	94	91	68	-11,6	4,5
Ovino	3	3	3	4	4	4	5	5	4	45	4	3	3	3	-4,1	2,5
Porcino	14	14	17	16	15	15	14	15	19	180	14	12	12	13	-11,1	-7,3
2.2 LECHE	136	133	130	123	120	122	132	134	144	1 578	142	137	126	144	5,8	1,8
2.3 HUEVOS	31	35	35	33	33	31	26	23	24	358	24	24	23	23	-26,2	-20,4

Fuente: Dirección Regional Agraria Madre de Dios.

CUADRO 07

REGIÓN MADRE DE DIOS: BENEFICIO DE GANADO

(Unidades y toneladas)

	2003										2004				Variación %	
	Abr.	May.	Jun.	Jul.	Ago.	Set.	Oct.	Nov.	Dic.	2003	Ene.	Feb.	Mar.	Abr.	Abr.04/Abr.03	Ene-Abr
TOTAL																
N° de cabezas	459	525	520	511	535	494	498	521	504	6 199	648	530	523	324	-29,4	-3,2
Toneladas	74	86	81	84	86	82	80	79	80	966	91	89	84	53	-28,6	2,8
VACUNOS																
N° de cabezas	459	525	520	511	535	494	498	521	504	6 054	513	530	523	324	-29,4	-2,9
Toneladas	74	86	81	84	86	82	80	79	80	960	86	89	84	53	-28,6	2,8
PORCINOS																
N° de cabezas	0	0	0	0	0	0	0	0	0	145	135	0	0	0	-,-	-6,9
Toneladas	0	0	0	0	0	0	0	0	0	6	6	0	0	0	-,-	2,4

FUENTE: Oficina de Información Agraria (O.I.A) de la Dirección Sub-Regional del Ministerio de Agricultura de Madre de Dios.

CUADRO 08

REGIÓN MADRE DE DIOS: PRECIOS EN CHACRA DE PRODUCTOS AGROPECUARIOS (S./kg)

	2003									2004			
	Abr.	May.	Jun.	Jul.	Ago.	Set.	Oct.	Nov.	Dic.	Ene.	Feb.	Mar.	Abr.
Achiote	1,20	1,20	s.i.	1,44	1,50	1,50	s.i.	s.i.	s.i.	s.i.	s.i.	s.i.	s.i.
Arroz	0,79	0,99	s.i.	s.i.	s.i.	0,89	0,85	0,87	0,85	0,84	0,91	0,95	1,05
Cacao	2,20	2,02	2,16	2,47	2,37	2,00	2,00	s.i.	2,50	2,84	2,37	3,10	3,50
Café	2,01	2,20	2,13	2,00	2,00	2,00	s.i.	s.i.	s.i.	s.i.	1,80	3,50	3,50
Caimito	s.i.	1,00	s.i.	s.i.	0,80	0,80	0,50	0,70	s.i.	s.i.	s.i.	s.i.	s.i.
Camote	0,50	0,57	0,58	0,57	0,57	0,57	0,56	0,50	0,60	0,55	0,52	0,50	0,48
Caña de Azúcar	s.i.	s.i.	s.i.	0,87	0,80	0,80	0,70	0,60	s.i.	s.i.	s.i.	s.i.	s.i.
Carambola	0,70	1,00	s.i.	s.i.	0,80	0,79	0,57	0,56	0,50	0,50	0,58	0,57	0,73
Castaña	2,25	2,00	2,40	2,40	s.i.	4,80	4,80	s.i.	s.i.	s.i.	s.i.	s.i.	s.i.
Cocotero	0,95	1,01	1,04	1,00	1,04	1,10	1,00	1,00	s.i.	0,80	0,83	0,82	0,85
Col o Repollo	s.i.	s.i.	s.i.	1,20	1,20	0,97	1,08	1,20	1,20	1,00	1,00	s.i.	s.i.
Copuazu	s.i.	s.i.	s.i.	3,50	s.i.	s.i.	s.i.	s.i.	s.i.	s.i.	s.i.	s.i.	s.i.
Frijol	s.i.	s.i.	s.i.	1,58	1,45	1,21	1,61	1,50	1,50	1,50	s.i.	s.i.	s.i.
Lechuga	s.i.	s.i.	s.i.	s.i.	s.i.	0,80	s.i.	s.i.	s.i.	s.i.	s.i.	s.i.	s.i.
Lima	0,49	0,47	0,45	0,43	0,30	0,30	0,35	0,40	s.i.	0,50	0,54	0,50	0,48
Limón ácido	0,84	1,14	1,21	1,05	1,14	1,10	1,30	1,30	1,20	1,31	1,06	1,04	1,00
Maíz amarillo	0,48	0,80	s.i.	0,59	0,61	0,54	0,58	0,68	0,60	0,57	0,54	0,53	0,72
Maíz choclo	s.i.	s.i.	s.i.	s.i.	s.i.	s.i.	s.i.	s.i.	s.i.	0,70	0,75	s.i.	s.i.
Mandarina	0,60	0,74	0,77	0,82	0,92	0,84	s.i.	s.i.	s.i.	s.i.	1,00	0,80	0,70
Mango	s.i.	s.i.	s.i.	s.i.	s.i.	s.i.	s.i.	0,68	0,52	0,50	s.i.	s.i.	s.i.
Mani Fruta	s.i.	s.i.	s.i.	s.i.	4,00	4,00	1,20	2,50	2,38	2,30	s.i.	s.i.	s.i.
Marañón	s.i.	s.i.	s.i.	s.i.	0,73	0,66	0,80	0,80	s.i.	s.i.	s.i.	s.i.	s.i.
Naranja	0,54	0,52	0,52	0,52	0,57	0,52	0,40	0,80	s.i.	0,60	0,70	0,67	0,63
Palto	s.i.	1,00	0,80	1,11	1,26	1,21	1,12	0,89	0,97	1,00	1,00	1,00	s.i.
Papayo	0,75	0,78	0,82	0,77	0,78	0,72	0,73	0,77	0,75	0,87	0,85	0,85	0,83
Piña	s.i.	0,52	0,50	0,60	0,80	0,94	0,89	0,84	0,89	0,73	0,72	s.i.	s.i.
Plátano	0,54	0,48	0,46	0,47	0,45	0,47	0,51	0,48	0,52	0,54	0,54	0,52	0,51
Soya	s.i.	s.i.	s.i.	1,40	1,30	0,95	1,20	1,20	1,10	1,20	s.i.	s.i.	s.i.
Tomate	s.i.	s.i.	1,00	1,00	1,00	1,00	0,61	1,00	1,00	1,00	1,00	s.i.	s.i.
Uncucha	0,49	0,54	0,49	0,53	0,53	0,57	0,61	0,63	0,61	0,61	0,65	0,64	0,55
Yuca	0,43	0,46	0,46	0,47	0,48	0,43	0,46	0,47	0,47	0,46	0,50	0,47	0,48
Zapallo	s.i.	s.i.	s.i.	1,00	0,80	1,00	1,00	1,00	1,00	0,80	0,80	s.i.	s.i.
Pollo	4,65	4,87	4,73	5,05	4,63	4,63	4,66	4,33	4,33	4,67	4,50	4,50	4,50
Vacuno	2,43	2,43	2,50	2,55	2,70	2,69	2,68	2,65	2,65	2,86	2,86	2,85	2,83
Porcino	3,65	3,59	3,68	3,70	3,59	3,62	3,69	3,33	3,33	3,80	3,81	3,70	3,82
Ovino	2,66	2,74	2,98	3,32	3,16	3,00	2,92	2,80	2,80	3,39	3,51	3,56	3,57
Leche	1,38	1,37	1,38	1,38	1,36	1,34	1,35	1,38	1,38	1,38	1,34	1,37	1,39
Huevos	4,01	4,08	4,35	4,26	3,96	3,92	3,83	3,92	3,92	4,31	4,34	4,35	4,46
Queso	10,18	10,22	10,14	10,37	10,26	10,18	9,79	10,03	10,03	10,14	9,89	10,08	10,28

Fuente: Dirección Regional de Agricultura madre de Dios

CUADRO 09

TAMBOPATA: INDICADORES DEL SECTOR PESCA

ESPECIE	2003										Total	2004				Var % Abr.04/03	Acumulado a abril		
	Abr.	May.	Jun.	Jul.	Ago.	Set.	Oct.	Nov.	Dic.	Ene.		Feb.	Mar.	Abr.	2003		2004	Var %	
DESEMBARQUE (Kgs.)																			
Total	28 290	27 196	13 417	16 807	19 384	21 509	28 441	25 252	17 593	246 428	10 150	10 311	11 726	12 798	-54,8	48 592	32 187	-41,5	
Fresco	27 550	27 196	13 397	16 755	19 219	21 215	28 232	24 798	17 540	244 182	10 033	10 287	11 683	12 755	-53,7	48 280	32 003	-41,0	
Salpreso					0	0	0	0	53	53	0	0	0	0	0,0	0	0	0,0	
Seco salado	740	0	20	52	165	294	209	454	0	2 246	117	24	43	43	-94,2	312	184	-78,4	
Por Especies	28 290	27 196	13 417	18 028	18 779	21 509	28 459	25 252	17 593	135 522	10 150	10 311	11 726	12 798	-54,8	48 591	32 187	-41,5	
Boquichico	4 105	1 458	840	2 620	1 874	4 199	1 977	3 012	1 770	15 444	945	1 475	1 359	1 475	-64,1	6 421	3 779	-50,1	
Corvina	692	675	598	832	1 185	1 341	1 610	552	944	3 633	239	615	360	618	-10,7	836	1 214	19,9	
Chambira	401	747	181	386	1 258	1 733	1 491	444	853	2 416	276	257	311	234	-41,6	701	844	-2,1	
Doncella	2 276	1 184	1 206	1 421	2 167	2 578	2 988	3 821	2 420	12 171	1 563	563	847	245	-89,2	6 084	2 973	-61,5	
Gamitana	855	0	43	99	345	932	2 080	116	59	1 350	89	38	47	27	-96,8	353	174	-83,4	
Dorado	941	916	603	220	228	146	644	165	93	3 104	0	63	262	393	-58,2	424	325	-47,4	
Mota	1 071	3 561	925	1 018	1 313	994	2 250	1 104	1 782	8 070	369	366	648	1 489	39,0	1 495	1 383	11,9	
Paco	486	953	387	433	884	1 391	3 793	576	1 519	3 542	160	266	14	146	-70,0	1 283	440	-66,9	
palometa	360	1 211	74	903	525	538	239	43	62	3 597	88	46	35	35	-90,3	1 049	169	-85,5	
Salton	712	1 250	439	131	113	140	311	268	99	3 297	496	445	135	639	-10,3	765	1 076	16,1	
Zúngaro	1 666	1 877	2 092	1 143	1 368	1 483	3 580	5 417	2 223	13 889	2 210	785	1 335	963	-42,2	7 111	4 330	-39,7	
Yahuarachi	3 242	3 254	1 747	1 620	727	675	2 289	5 107	1 630	20 396	811	2 263	3 108	2 427	-25,1	10 533	6 182	-37,5	
Paiche	886	0	89	407	137	50	0	0	0	1 601	0	0	164	444	-49,9	219	164	-45,0	
Otros	10 597	10 110	4 193	6 795	6 655	5 309	5 207	4 627	4 139	43 012	2 904	3 129	3 101	3 663	-65,4	11 317	9 134	-41,6	
PROD. ACUÍCOLA (Kgs.)	1 318	0	0	0	0	0	0	0	1 500	5 171	2 520	5 270	3 250	3 520	167,0	2 353	11 040	296,6	
Acarahuazú		0	0	0	0	0	0	0	0	0	0	0	0	0	0,0	0	0	0	
Boquichico	212	0	0	0	0	0	0	0	0	623	400	1 160	0	180	-15,3	411	1 560	179,11	
Carpa	170	0	0	0	0	0	0	0	0	170	0	0	50	120	-29,4	0	50	0,0	
Carchama		0	0	0	0	0	0	0	0	60	150	0	0	56	0,0	60	150	243,3	
Gamitana	756	0	0	0	0	0	0	0	1 500	3 986	1 770	3 150	2 250	1 712	126,5	1 730	7 170	257,3	
Lisa	0	0	0	0	0	0	0	0	0	0	0	0	0	0	0,0	0	0	0	
Sábalo	0	0	0	0	0	0	0	0	0	0	0	0	0	0	0,0	0	0	0	
Paco	0	0	0	0	0	0	0	0	0	0	0	780	400	432	0,0	0	1 180	0	
Otros	180	0	0	0	0	0	0	0	0	332	200	180	550	1 020	466,7	152	930	487,3	
PECES ORNAMENTALES	0	0	0	0	0	0	0	0	0	0	0	0	0	0	0,0	0	0	0	
INGRESO A LOS ACUARIOS	0	0	0	0	0	0	0	0	0	0	0	0	0	0	0,0	0	0	0	
Unidades	857	405	355	405	1 763	0	0	0	0	11 502	0	0	403	0	-100,0	7 717	403	-95,3	
Valor S/.	339	269	634		966	0	0	0	0	4 683	0	0	720	0	-100,0	2 476	720	-74,4	
COMERCIALIZACIÓN																			
Unidades	370	64	0	0	0	2 826	2 934	0	0	10 183	0	0	807	0	-100,0	3 989	807	-81,5	
Valor S/.	1 799	356	0	0	0	s.i	s.i	0	0	4 066	0	0	2 306	0	-100,0	1 911	2 306	-37,8	

Fuente: Dirección Regional de Pesquería de Madre de Dios

CUADRO 10

REGIÓN MADRE DE DIOS: PRODUCCIÓN MINERA (kg)

	1990	1991	1992	1993	1994	1995	1996	1997	1998	1999	2000	2001	2002	2003
ORO	6 500	6 500	7 500	9 585	9 600	9 600	9 324	9 240	9 240	10 598	10 604	10 840	12 576	12 776
Precio del oro a fines del período (S/. x g)	n.d.	n.d.	n.d.	21,14	25,27	26,07	28,22	25,8	27,44	27,44	29,11	28,52	33,03	43,29

Fuente: Anuario Minero del Perú del Ministerio de Energía y Minas y Dirección Regional de Energía y Minas de Madre de Dios

REGIÓN MADRE DE DIOS: PRODUCCIÓN ARTESANAL DE ORO 1/

	2003											TOTAL	2004			VARIACIÓN %		Acum. a Marzo	
	Mar.	Abr.	May.	Jun.	Jul.	Ago.	Set.	Oct.	Nov.	Dic.	2003	Ene.	Feb.	Mar.	Mar04/Mar03	Ene-Mar	2003	2004	
Oro (kg)	781	804	884	1 010	1 072	1 175	1 242	1 541	1 523	1 428	11 459	1 417	1 448	1 368	75,1	94,8	2 172	4 232	

Fuente: Ministerio de Energía y Minas.

CUADRO 11

REGIÓN MADRE DE DIOS: PRODUCCIÓN INDUSTRIAL

Producto	Unidad de Medida	Total 2002	2003										2003 TOTAL	2004			Variación (%)	
			Mar	Abr	May	Jun	Jul	Ago	Sep	Oct	Nov	Dic		Ene	Feb	Mar	Mar. 04/Mar. 03	Ene-Mar.04/03
Bebidas Gaseosas	Litros	897 355	69 234	77 859	61 260	63 565	50 298	73 989	67 485	80006	102882	69882	776063	72265	63473	66234	-4,3	-12,6
Pilado de Arroz	Kilo	n.d.	n.d.	n.d.	n.d.	n.d.	n.d.	n.d.	n.d.	n.d.	n.d.	n.d.	n.d.	n.d.	n.d.	n.d.	-	-
Enriquecido Lacteo	Kilo	n.d.	n.d.	n.d.	n.d.	n.d.	n.d.	n.d.	n.d.	n.d.	n.d.	n.d.	n.d.	n.d.	n.d.	n.d.	-	-
Pelado de Castaña	Kilo	n.d.	n.d.	n.d.	n.d.	n.d.	n.d.	n.d.	n.d.	n.d.	n.d.	n.d.	n.d.	n.d.	n.d.	n.d.	-	-

Fuente: Dirección Regional de Industria

CUADRO 12

REGIÓN MADRE DE DIOS: CRÉDITOS DESEMBOLSADOS POR EL BANCO DE MATERIALES

(En Nuevos Soles)

PROGRAMA	2003										TOTAL	2004				Variación %	
	Abr	May	Jun	Jul	Ago	Sep	Oct	Nov	Dic	2003	Ene	Feb	Mar	Abr	Abr04/Abr03	Acum Ene-Abr 04/03	
TOTAL	161 150	135 000	109 000	0	0	25 000	119 000	62 000	78 000	937 750	115 000	160 000	227 500	s.i	201,92	102,13	
NRO. CRÉDITOS	17	14	12	0	0	4	13	7	8	109	11	16	23	s.i	155,56	47,06	
AUTOCONSTRUCCIÓN	161150	135 000	67 000			25 000	119 000	62 000	66 000	883 750	103 000	160 000	227 500	s.i	201,92	97,30	
NRO. CRÉDITOS	17	14	8			4	13	7	7	104	10	16	23	s.i	155,56	44,12	
MEJORAMIENTO										0					-		
NRO. CRÉDITOS										0					-		
HOSPEDAJE										0					-		
NRO. CRÉDITOS										0					-		
CREDITOS SUPERVISADOS										0					-		
NRO. CRÉDITOS										0					-		
TECHO LIVIANO										0					-		
NRO. CRÉDITOS										0					-		
COMEDORES POPULARES										0					-		
NRO. CRÉDITOS										0					-		
MICRO EMPRESAS										0					-		
NRO. CRÉDITOS										0					-		
CRÉDITOS COMPLEMENTARIOS										0					-		
NRO. CRÉDITOS										0					-		
CRÉD. EXTRAORD. POR PUNTUALIDAD			42 000						12 000	54 000	12 000				-	+	
NRO. CRÉDITOS			4						1	5	1				-	+	

Fuente: Banco de Materiales Unidad Operativa Puerto Maldonado

CUADRO 13

MADRE DE DIOS: ARRIBOS A ESTABLECIMIENTOS DE HOSPEDAJE POR PAÍS DE PROCEDENCIA

PAÍS	2 003									TOTAL	2 004				Var % Abr.04/03	Enero-Abril		Var % Ene.-Abr.04/03
	Abr.	May.	Jun.	Jul.	Ago	Set.	Oct.	Nov.	Dic.		2 003	Ene.	Feb	Mar		Abr	2 003,0	
TOTAL	6 320	6 700	7 193	8 599	8 499	7 682	8 681	5 817	6 973	82 797	6 005	6 788	7 205	8 812	39	22 653,0	28 810	27
Total Nac.	4 403	4 582	4 193	4 943	4 876	4 876	5 334	4 352	5 122	55 175	4 848	5 098	5 404	6 205	41	16 897,0	21 555	28
Total Ext.	1 917	2 118	3 000	3 656	3 623	2 806	3 347	1 465	1 851	27 622	1 157	1 690	1 801	2 607	36	5 756,0	7 255	26
NORTE AMÉRICA	610	750	1 293	1 308	870	777	815	416	670	8 645	294	381	654	783	28	1 746,0	2 112	21
EE.UU.	518	610	1 151	1 154	749	656	645	346	563	7 296	236	260	531	657	27	1 422,0	1 684	18
Canadá	92	140	142	154	121	121	170	70	107	1 349	58	121	123	126	37	324,0	428	32
CENTRO AMÉRICA	14	14	16	20	26	2	14	17	26	162	9	3	6	24	71	27,0	42	56
México	12	14	15	16	19	2	13	17	22	139	9	3	5	19	58	21,0	36	71
Otros países	2	0	1	4	7	0	1	0	4	23	0	0	1	5	150	6,0	6	0
SUD AMÉRICA	138	133	172	185	185	197	160	132	154	1 707	166	163	101	128	-7	389,0	558	43
Argentina	4	7	2	11	37	10	7	1	3	105	9	4	4	12	200	27,0	29	7
Bolivia	25	25	24	26	24	16	17	15	20	229	25	37	26	24	-4	62,0	112	81
Brasil	89	80	103	131	109	102	107	90	71	999	118	102	57	83	-7	206,0	360	75
Chile	0	6	4	1	1	4	6	4	11	56	11	17	6	6	0	19,0	40	111
Colombia	0	7	6	7	0	2	0	0	5	31	0	0	3	1	0	4,0	4	0
Ecuador	0	4	13	2	0	2	0	0	1	42	0	0	5	2	0	20,0	7	-65
Paraguay	3	0	0	0	0	0	0	0	0	3	0	0	0	0	-100	3,0	0	-100
Uruguay	6	0	0	0	0	0	0	1	0	10	0	1	0	0	-100	9,0	1	-89
Venezuela	0	0	4	2	0	0	0	5	1	19	1	0	0	0	0	7,0	1	-86
Otros países	11	4	16	5	14	61	23	16	42	213	2	2	0	0	-100	32,0	4	-88
EUROPA	930	961	1 213	1 686	2 211	1 492	1 999	779	833	13 601	549	683	668	1 210	30	2 427,0	3 110	28
Alemania	79	120	143	198	212	154	291	126	142	1 695	71	117	137	117	48	309,0	442	43
España	66	51	52	173	430	164	147	74	47	1 307	57	25	36	114	73	169,0	232	37
Francia	86	111	88	196	311	225	169	111	83	1 583	65	49	34	105	22	289,0	253	-12
Italia	38	35	38	50	238	32	77	31	25	637	15	13	28	27	-29	111,0	83	-25
Inglaterra	321	401	509	525	590	636	747	223	230	4 577	117	101	173	379	18	716,0	770	8
Otros países	340	243	383	544	430	281	568	214	306	3 802	224	378	260	468	38	833,0	1 330	60
ASIA	81	86	84	215	104	93	88	33	31	1 375	14	316	227	297	267	641,0	854	33
Japón	21	13	15	21	16	38	23	8	10	205	2	6	8	8	-62	61,0	24	-61
Korea	26	41	17	103	37	8	8	16	5	732	9	309	203	200	669	497,0	721	45
Otros países	34	32	52	91	51	47	57	9	16	438	3	1	16	89	162	83,0	109	31
OTROS	144	174	222	236	227	245	271	88	137	2 126	125	144	145	165	15	526,0	579	10

Fuente: Ministerio de Industria y Turismo-Madre de Dios

* Preliminar

CUADRO 14

REGIÓN MADRE DE DIOS: PERNOCTACIONES EN ESTABLECIMIENTOS DE HOSPEDAJE POR PAÍS DE PROCEDENCIA

PAÍS	2003										TOTAL 2 003	2004				Var % Abr.04/03	Enero-Abril		Var % Ene.-Abr.04/03
	Abr.	May.	Jun.	Jul.	Ago.	Set.	Oct.	Nov.	Dic.	Ene.		Feb	Mar	Abr	2003		2004		
TOTAL	11 681	13 028	13 374	16 354	15 581	13 632	15 372	10 448	11 841	151 232	9 980	11 255	12 656	15 388,0	31,7	41 602,0	49 279	18,5	
Total Nac.	7 424	8 416	6 863	8 569	7 671	7 484	8 328	7 015	7 879	91 551	7 745	8 172	9 102	9 842,0	32,6	29 326,0	34 861	18,9	
Total Ext.	4 257	4 612	6 511	7 785	7 910	6 148	7 044	3 433	3 962	59 681	2 235	3 083	3 554	5 546,0	30,3	12 276,0	14 418	17,4	
NORTE AMÉRICA	1 335	1 689	2 707	2 855	2 002	1 798	1 814	1 023	1 592	19 408	618	748	1 365	1 711,0	28,2	3 928,0	4 442	13,1	
EE.UU.	1 143	1 377	2 390	2 525	1 726	1 525	1 350	836	1 334	16 292	490	501	1 111	1 402,0	22,7	3 229,0	3 504	8,5	
Canadá	192	312	317	330	276	273	464	187	258	3 116	128	247	254	309,0	60,9	699,0	938	34,2	
CENTRO AMÉRICA	34	15	31	50	44	12	22	54	49	341	15	8	14	47,0	38,2	64,0	84	31,3	
México	31	15	30	34	32	12	19	54	43	289	15	8	13	41,0	32,3	50,0	77	54,0	
Otros países	3	0	1	16	12	0	3	0	6	52	0	0	1	6,0	100,0	14,0	7	-50,0	
SUD AMÉRICA	229	330	325	305	305	351	234	211	253	3 039	220	277	254	221,0	-3,5	725,0	972	34,1	
Argentina	12	21	5	14	79	47	23	1	9	259	16	4	7	33,0	175,0	60,0	60	0,0	
Bolivia	48	91	63	65	62	56	57	54	40	608	27	98	115	29,0	-39,6	120,0	269	124,2	
Brasil	127	190	185	196	148	116	123	108	86	1 485	146	142	93	146,0	15,0	333,0	527	58,3	
Chile	0	9	8	4	1	8	8	13	22	122	26	28	12	6,0	#;DIV/0!	49,0	72	46,9	
Colombia	0	11	10	13	0	3	0	0	12	60	0	0	9	3,0	#;DIV/0!	11,0	12	9,1	
Ecuador	0	4	15	3	0	2	0	0	1	81	0	0	18	4,0	#;DIV/0!	56,0	22	-60,7	
Paraguay	9	0	0	0	0	0	0	0	0	9	0	0	0	0,0	-100,0	9,0	0	-100,0	
Uruguay	11	0	0	0	0	0	0	3	0	21	1	1	0	0,0	-100,0	18,0	2	-88,9	
Venezuela	0	0	9	5	0	0	0	10	2	39	0	0	0	0,0	#;DIV/0!	13,0	0	-100,0	
Otros países	22	4	30	5	15	119	23	22	81	355	4	4	0	0,0	-100,0	56,0	8	-85,7	
EUROPA	2 159	2 037	2 820	3 682	4 832	3 325	4 204	1 893	1 722	29 997	1 113	1 408	1 335	2 778,0	28,7	5 482,0	6 634	21,0	
Alemania	160	234	298	406	459	324	484	318	256	3 379	129	225	277	234,0	46,3	600,0	865	44,2	
España	176	98	108	381	867	371	345	150	101	2 819	105	54	73	229,0	30,1	398,0	461	15,8	
Francia	191	212	181	488	665	438	366	245	180	3 416	124	92	62	242,0	26,7	641,0	520	-18,9	
Italia	81	65	77	116	511	56	128	54	53	1 287	29	24	51	58,0	-28,4	227,0	162	-28,6	
Inglaterra	783	925	1 061	1 144	1 383	1 519	1 700	572	471	10 518	228	251	367	818,0	4,5	1 743,0	1 664	-4,5	
Otros países	768	503	1 095	1 147	947	617	1 181	554	661	8 578	498	762	505	1 197,0	55,9	1 873,0	2 962	58,1	
ASIA	160	138	144	363	117	90	149	69	68	2 076	24	334	254	435,0	171,9	938,0	1 047	11,6	
Japón	50	33	22	33	34	43	27	10	20	359	4	20	14	15,0	-70,0	137,0	53	-61,3	
Korea	50	41	27	112	75	39	34	33	17	986	16	313	203	236,0	372,0	608,0	768	26,3	
Otros países	60	64	95	218	8	8	88	26	31	731	4	1	37	184,0	206,7	193,0	226	17,1	
OTROS	340	403	484	530	610	519	617	183	278	4 763	245	308	332	354,0	4,1	1 139,0	1 239	8,8	

Fuente: Ministerio de Industria y Turismo-Madre de Dios

*Preliminar

CUADRO 15

REGION MADRE DE DIOS: GENERACION Y VENTA DE ENERGIA ELECTRICA (MWH)

	2003									Total 2003	2004				Variación % Abr.04/03	Enero-Abril		Variación % Ene-Abr.04/03
	Abr.	May.	Jun.	Jul.	Ago.	Set.	Oct.	Nov.	Dic.		Ene.	Feb.	Mar.	Abr.		2003	2004	
GENERACIÓN DE ENERGIA (MWH)																		
TOTAL ENERGIA	1 393	1 469	1 399	1 425	1 465	1 510	1 552	1 520	1 509	17 209	1 478	1 416	1 608	1551,1	11,4	5 360	6 053	12,9
Hidráulica	0	0	0	0	0	0	0	0	0	0	0	0	0	0,0	0,0	0	0	0,0
Térmica	1 393	1 469	1 399	1 425	1 465	1 510	1 552	1 520	1 509	17 209	1 478	1 416	1 608	1551,1	11,4	5 360	6 053	12,9
VENTA DE ENERGIA (MWH)																	0	
TOTAL	1 228	1 236	1 259	1 200	1 258	1 291	1 285	1 338	1 300	14 711	1 246	1 331	1 339	1370,0	11,6	4 562	5 286	15,9
MERCADO REGULADO	1 228	1 236	1 259	1 200	1 258	1 291	1 285	1 338	1 300	14 711	1 246	1 331	1 339	1370,0	11,6	4 562	5 286	15,9
Media Tensión	228	242	234	238	253	266	235	249	236	2 841	217	261	262	261,0	14,5	892	1 001	12,2
Baja Tensión	1 000	994	1 025	962	1 005	1 025	1 050	1 089	1 064	11 870	1 029	1 070	1 077	1109,0	10,9	3 670	4 285	16,8
Alumbrado Público	109	105	109	105	109	109	105	109	107	1 237	111	111	117	110,0	0,9	379	449	18,5
No Residencial	197	195	202	192	206	212	218	234	228	2 389	221	259	263	262,0	33,0	702	1 005	43,2
Residencial	683	682	703	652	690	704	727	746	729	8 169	697	700	697	737,0	7,9	2 552	2 831	10,9
Otros	11	12	11	12					0	77	0	0	0	0,0	-	37	0	-
MERCADO LIBRE																		

Fuente: EGEMSA, Electro Sur Este S.A.A.

CUADRO 16

REGIÓN MADRE DE DIOS: DEPÓSITOS TOTALES EN EL SISTEMA FINANCIERO

(Saldo en Miles de Nuevos Soles)

ENTIDADES FINANCIERAS	2003									2004			
	Abr.	May.	Jun.	Jul.	Ago.	Sep.	Oct.	Nov.	Dic.	Ene.	Feb.	Mar.	Abr.
I. SISTEMA BANCARIO	19 348	18 681	18 402	17 861	20 327	19 632	20 401	20 307	20 820	21 854	23 262	20 646	19 044
Agrario										0	0	0	0
Nación	0	0	0	0	0	0	0	0	0	0	0	0	0
BANCA MÚLTIPLE	19 348	18 681	18 402	17 861	20 327	19 632	20 401	20 307	20 820	21 854	23 262	20 646	19 044
Crédito	19 348	18 681	18 402	17 861	20 327	19 632	20 401	20 307	20 820	21 854	23 262	20 646	19 044
II. SISTEMA NO BANCARIO	8 544	8 859	9 275	9 527	10 507	10 735	10 659	10 675	11 354	11 758	11 500	10 462	10 775
Caja Municipal Cusco										0	0	0	200
Caja Municipal Arequipa	2 156	2 038	2 427	2 499	2 911	2 982	2 819	2 508	3 309	3 304	3 315	3 042	3 202
Caja Municipal Tacna	6 388	6 821	6 848	7 028	7 596	7 753	7 840	8 168	8 045	8 454	8 185	7 421	7 373
										0	0	0	0
T O T A L	27 892	27 540	27 677	27 388	30 834	30 367	31 060	30 982	32 174	33 612	34 762	31 108	29 819
TOTAL M/N	10 543	10 572	10 453	10 696	13 210	13 767	14 362	13 994	13 969	14 799	16 492	13 886	14 116
TOTAL M/E	17 349	16 968	17 224	16 692	17 624	16 600	16 698	16 989	18 205	18 813	18 270	17 223	15 703

Fuente: Entidades Financieras

CUADRO 17

REGIÓN MADRE DE DIOS: DEPÓSITOS TOTALES EN LA BANCA MÚLTIPLE SEGÚN MODALIDAD

(Saldo en Miles de Nuevos Soles)

ENTIDADES FINANCIERAS	2003									2004			
	Abr.	May.	Jun.	Jul	Ago	Set	Oct	Nov	Dic.	Ene.	Feb.	Mar.	Abr.
DEPÓSITOS A LA VISTA	5 031	4 780	4 694	5 586	6 004	5 477	5 964	6 295	5 988	7 459	9 532	7 374	6 265
Crédito	5 031	4 780	4 694	5 586	6 004	5 477	5 964	6 295	5 988	7 459	9 532	7 374	6 265
DEPÓSITOS DE AHORRO	11 537	11 118	10 904	9 596	11 870	11 575	11 669	11 282	12 239	11 822	11 126	10 802	10 381
Crédito	11 537	11 118	10 904	9 596	11 870	11 575	11 669	11 282	12 239	11 822	11 126	10 802	10 381
DEPÓSITOS A PLAZO	2 780	2 784	2 804	2 679	2 452	2 580	2 768	2 730	2 593	2 573	2 604	2 471	2 398
Crédito	2 780	2 784	2 804	2 679	2 452	2 580	2 768	2 730	2 593	2 573	2 604	2 471	2 398
T O T A L	19 348	18 681	18 402	17 861	20 327	19 632	20 401	20 307	20 820	21 854	23 262	20 646	19 044
Crédito	19 348	18 681	18 402	17 861	20 327	19 632	20 401	20 307	20 820	21 854	23 262	20 646	19 044
TOTAL M/N	5 623	5 637	5158	5311	7398	7514	8308	7 637	7 608	8 482	10 039	7 932	7 418
TOTAL M/E	13 725	13 044	13244	12550	12929	12118	12093	12 670	13 212	13 372	13 223	12 714	11 626

Fuente: Entidades Financieras

CUADRO 18

REGIÓN MADRE DE DIOS: DEPÓSITOS TOTALES EN EL SISTEMA NO BANCARIO SEGÚN MODALIDAD

(Saldo equivalente en Miles de Nuevos Soles)

ENTIDADES FINANCIERAS	2003									2004			
	Abr.	May.	Jun.	Jul.	Ago.	Set.	Oct.	Nov.	Dic.	Ene.	Feb.	Mar.	Abr.
DEPÓSITOS DE AHORRO	5 592	5 668	5 741	5 980	6 697	6 662	6 364	6 715	7 028	7 676	7 431	6 342	6 750
Caja Municipal Cusco										0	0	0	127
Caja Municipal Arequipa	1 865	1 764	1 981	2 112	2 436	2 283	2 126	2 195	2 513	2 659	2 646	2 326	2 461
Caja Municipal Tacna	3 728	3 904	3 760	3 869	4 261	4 378	4 238	4 519	4 515	5 016	4 785	4 016	4 162
DEPÓSITOS A PLAZO	2 952	3 191	3 534	3 546	3 809	4 073	4 295	3 961	4 326	4 082	4 069	4 120	4 025
Caja Municipal Cusco										0	0	0	73
Caja Municipal Arequipa	291	273	445	387	475	699	694	313	796	645	669	716	741
Caja Municipal Tacna	2 661	2 917	3 088	3 159	3 334	3 375	3 602	3 648	3 530	3 437	3 401	3 405	3 211
T O T A L	8 544	8 859	9 275	9 527	10 507	10 735	10 659	10 675	11 354	11 758	11 500	10 462	10 574
Caja Municipal Cusco										0	0	0	200
Caja Municipal Arequipa	2 156	2 038	2 427	2 499	2 911	2 982	2 819	2 508	3 309	3 304	3 315	3 042	3 202
Caja Municipal Tacna	6 388	6 821	6 848	7 028	7 596	7 753	7 840	8 168	8 045	8 454	8 185	7 421	7 373
TOTAL M/N	4920	4 935	5295	5385	5812	6253	6054	6356	6361	6 317	6 453	5 954	6 697
TOTAL M/E	3624	3 924	3980	4142	4695	4482	4605	4 319	4 994	5 441	5 048	4 508	4 077

Fuente: Entidades Financieras

CUADRO 19

REGIÓN MADRE DE DIOS: COLOCACIONES DEL SISTEMA FINANCIERO

(Saldo en Miles de Nuevos Soles)

ENTIDADES FINANCIERAS	2003									2004			
	Abr.	May.	Jun.	Jul.	Ago.	Sep.	Oct.	Nov.	Dic.	Ene.	Feb.	Mar.	Abr.
I. SISTEMA BANCARIO	2 349	2 245	2 250	2 206	2 171	2 111	2 041	1 911	1 884	2 082	1 868	1 890	1 799
BANCA MÚLTIPLE	2 349	2 245	2 250	2 206	2 171	2 111	2 041	1 911	1 884	2 082	1 868	1 890	1 799
Crédito	2 349	2 245	2 250	2 206	2 171	2 111	2 041	1 911	1 884	2 082	1 868	1 890	1 799
II. SISTEMA NO BANCARIO	21 778	22 125	22 558	23 196	24 088	25 011	25 967	27 340	28 139	29 143	29 910	30 630	31 446
Caja Municipal Cusco										0	0	0	0
Caja Municipal Arequipa	7 961	8 255	8 511	8 630	8 788	8 986	9 196	9 653	9 694	9 968	10 193	10 514	10 559
Caja Municipal Tacna	13 816	13 870	14 047	14 567	15 301	16 025	16 771	17 687	18 444	19 175	19 717	20 117	20 888
T O T A L	24 127	24 370	24 808	25 402	26 259	27 122	28 009	29 251	30 023	31 225	31 777	32 520	33 246
TOTAL M/N	18 457	18 515	18 618	18 762	19 191	19 638	20 067	20 671	21 412	21 917	22 791	23 629	24 345
TOTAL M/E	5 670	5 855	6 189	6 640	7 069	7 484	7 942	8 580	8 611	9 308	8 987	8 890	9 080

Fuente: Entidades Financieras

CUADRO 20

REGIÓN MADRE DE DIOS: COLOCACIONES DEL SISTEMA FINANCIERO POR SECTORES ECONÓMICOS

(Saldo en Miles de Nuevos Soles)

SECTOR	2003									2004			
	Abr.	May.	Jun.	Jul	Ago	Set	Oct	Nov	Dic.	Ene	Feb	Mar	Abr
AGRICULTURA	279	247	266	258	249	269	261	263	246	28	243	228	216
GANADERÍA	163	148	154	150	146	149	141	138	132	0	130	125	119
PESQUERÍA	0	0	0	0	0	0	0	0	0	0	0	0	0
MINERÍA	3	3	3	0	4	4	4	1	0	5	4	5	5
INDUSTRIA	1 877	1 842	1 872	1 983	392	377	2 147	2 305	313	2 386	2 705	3 053	2 979
TRANSPORTES	147	154	158	165	0	0	167	171	2	180	231	244	271
COMERCIO	8 817	8 973	9 417	9 735	3 135	3 151	10 305	10 968	3 586	10 765	12 022	12 067	12 713
CONSTRUCCIÓN	13	12	12	11	11	10	10	9	9	0	9	11	11
SECTOR PÚBLICO	369	330	347	339	326	339	318	317	299	0	296	280	267
DIVERSOS	12 460	12 660	12 579	12 761	21 996	22 823	14 656	15 079	25 437	17 861	16 137	16 506	16 666
T O T A L	24 127	24 370	24 808	25 402	26 259	27 122	28 009	29 251	30 023	31 225	31 777	32 520	33 246

Fuente: Entidades Financieras

CUADRO 21

REGIÓN MADRE DE DIOS: COEFICIENTE DE CARTERA PESADA DEL SISTEMA FINANCIERO 1/

ENTIDADES FINANCIERAS	2003									2004			
	Abr.	May.	Jun.	Jul.	Ago.	Set.	Oct.	Nov.	Dic.	Ene.	Feb.	Mar.	Abr.
I. SISTEMA BANCARIO	15,11	15,21	19,36	14,37	14,61	21,11	21,63	21,96	22,37	20,82	23,15	18,66	13,67
BANCA MULTIPLE	15,11	15,21	19,36	14,37	14,61	21,11	21,63	21,96	22,37	20,82	23,15	18,66	13,67
Crédito	15,11	15,21	19,36	14,37	14,61	21,11	21,63	21,96	22,37	20,82	23,15	18,66	13,67
II. SISTEMA NO BANCARIO	2,49	12,63	2,35	2,60	11,98	2,78	3,00	2,16	2,98	3,14	3,53	4,14	4,31
Caja Municipal Arequipa	2,27	2,42	2,20	2,98	3,30	2,95	3,04	0,87	2,96	0,00	0,00	0,00	0,00
Caja Municipal Tacna	2,61	2,42	2,44	2,38	2,75	2,68	2,98	2,86	2,99	3,23	3,69	4,94	4,68
T O T A L	3,72	3,60	3,89	3,62	3,92	4,21	4,36	3,45	4,20	3,10	3,45	3,72	4,13

1/ (Colocaciones vencidas + cobranza judicial)/(total de Colocaciones)

CUADRO 22

REGIÓN MADRE DE DIOS: RELACIÓN COLOCACIONES/DEPÓSITOS DEL SISTEMA FINANCIERO

(En Miles de Nuevos Soles)

ENTIDADES FINANCIERAS	2003									2004			
	Abr.	May.	Jun.	Jul.	Ago.	Sep.	Oct.	Nov.	Dic.	Ene.	Feb.	Mar.	Abr.
I. SISTEMA BANCARIO	0,12	0,12	0,12	0,12	0,11	0,11	0,10	0,09	0,09	0,10	0,08	0,09	0,09
BANCA MÚLTIPLE	0,12	0,12	0,12	0,12	0,11	0,11	0,10	0,09	0,09	0,10	0,08	0,09	0,09
Crédito	0,12	0,12	0,12	0,12	0,11	0,11	0,10	0,09	0,09	0,10	0,08	0,09	0,09
II. SISTEMA NO BANCARIO	2,55	2,50	2,43	2,43	2,29	2,33	2,44	2,56	2,48	2,48	2,60	2,93	2,92
Caja Municipal Cusco													
Caja Municipal Arequipa	3,69	4,05	3,51	3,45	3,02	3,01	3,26	3,85	2,93	3,02	3,07	3,46	3,30
Caja Municipal Tacna	2,16	2,03	2,05	2,07	2,01	2,07	2,14	2,17	2,29	2,27	2,41	2,71	2,83
TOTAL	0,87	0,88	0,90	0,93	0,85	0,89	0,90	0,94	0,93	0,93	0,91	1,05	1,11

Fuente: Entidades Financieras

CUADRO 23

TASAS DE INTERES ACTIVAS Y PASIVAS DEL SISTEMA BANCARIO 1/

Mes	MONEDA NACIONAL							MONEDA EXTRANJERA						
	ACTIVAS			PASIVAS				ACTIVAS			PASIVAS			
	Sobregiros	Prestamo a 360 días	TAMN	Ahorros	Plazo de 180 a 359 días	TIPMN	Legal	Sobregiros	Prestamo a 360 días	TAMEX	Ahorros	Plazo 180 a 359 días	TIPMEX	Legal
2002														
Dic	69,1000	14,8285	20,6806	1,6866	5,0654	3,6464	3,6464	22,6000	8,1162	10,1520	0,7125	2,2493	1,3494	1,3494
2003														
Ene	0,0000	0,0000	0,0000	0,0000	0,0000	0,0000	0,0000	0,0000	0,0000	0,0000	0,0000	0,0000	0,0000	0,0000
Feb	67,3146	14,9098	20,2909	1,7050	5,0513	3,5425	3,5425	23,0232	8,2795	10,1283	0,7065	2,2307	1,3006	1,3006
Mar	61,5057	14,9337	19,9519	1,6997	5,0576	3,4816	3,4816	20,2055	8,9381	10,5990	0,6874	2,2156	1,2379	1,2379
Abr	60,3902	14,2747	20,3234	1,6864	5,0174	3,4134	3,4134	20,2821	8,8099	10,4195	0,6869	2,1888	1,2104	1,2104
May	60,4047	13,9221	20,0406	1,5851	4,9698	3,3345	3,3345	20,2614	8,9909	10,4638	0,6826	2,1764	1,1803	1,1803
Jun	61,5100	13,6000	19,7880	1,5700	4,8600	3,3139	3,3139	24,4100	8,5500	10,1010	0,6900	2,1400	1,1865	1,1865
Jul	72,1813	13,9565	20,6996	1,5005	4,7931	3,2564	3,2564	23,6040	7,8702	9,6253	0,6599	1,9733	1,1502	1,1502
Aug	50,6064	14,2676	21,0651	1,4401	4,6574	3,1460	3,1460	21,5479	7,4329	9,2898	0,6259	1,9126	1,0985	1,0985
Sep	55,5862	14,3809	21,5678	1,3828	4,4921	2,9877	2,9877	21,3345	6,9400	9,0206	0,6277	1,8683	1,0640	1,0635
Oct	66,8219	14,2917	21,9902	1,3279	4,3815	2,8998	2,8998	23,5039	6,8595	8,9256	0,6243	1,8123	1,0366	1,0366
Nov	66,0525	13,8683	21,9102	1,3259	4,3745	2,8312	2,8312	23,4293	6,9650	8,9823	0,6123	1,7717	1,0155	1,0155
Dic	66,2774	13,9699	22,2843	1,3320	4,3299	2,7057	2,7057	23,6263	6,9691	9,0391	0,6220	1,7076	0,9935	0,9935
	66,9373	13,9664	22,2761	1,3052	4,2027	2,5411	2,5411	23,7440	7,2419	9,3330	0,6085	1,6437	0,9738	0,9738
2004														
Ene	70,4948	14,4736	23,6765	1,3258	4,1655	2,4655	2,4655	26,7616	7,2930	9,4392	0,5984	1,5911	1,0328	1,0328
Feb	70,4582	14,8705	24,1130	1,3512	4,0988	2,4365	2,4365	26,6735	7,1481	9,2170	0,6099	1,5542	0,9614	0,9614
Mar	61,3173	14,7568	24,5287	1,3643	3,8978	2,3681	2,3681	21,5351	7,2997	9,2565	0,6474	1,5423	0,9974	0,9974
Abr	48,1234	14,2096	24,2268	1,2789	3,8319	2,3340	2,3340	20,8931	7,1022	9,0643	0,5867	1,5432	0,9757	0,9757

Fuente: Superintendencia de Banca y Seguros

1/ Tasas expresadas en terminos efectivos anuales.

TAMN: Es la tasa activa de mercado promedio ponderado en moneda nacional.

TIPMN: Es la tasa pasiva de mercado promedio ponderada en moneda nacional.

TAMEX: Es la tasa activa de mercado promedio ponderada en moneda extranjera.

TIPMEX: Es la tasa pasiva de mercado promedio ponderada en moneda extranjera.

CUADRO 24

REGIÓN MADRE DE DIOS: IMPORTACIONES SEGÚN USO O DESTINO ECONÓMICO

(En U.S.Dólares)

	2003										2004				Abr.04/Abr.03		Ene-Abr			
	Abr.	May.	Jun.	Jul.	Ago.	Set.	Oct.	Nov.	Dic.	2003	Ene.	Feb.	Mar.	Abr.	FLUJO	VAR.%	2003	2004	FLUJO	VAR.%
TOTAL IMPORTACIONES (FOB)	8 512	19 479	18 341	5 917	53 845	77 752	40 737	4 377	79 446	353 129	11 982	8 992	46 196	10 724	2 213	26,0	53 236	77 895	24 659	46,3
I. BIENES DE CONSUMO	3 387	6 881	8 181	0	0	0	0	1 128	2 781	28 189	3 081	69	14 890	3 283	-103	-3,1	9 219	21 324	12 105	131,3
No duraderos			8 181							8 476	3 081		11 123	3 283	0	-,-	295	14 204	13 909	4 714,9
Duraderos	3 387	6 881						1 128	2 781	19 714		69	3 767		-104	-3,1	8 924	7 120	-1 804	-20,2
II. INSUMOS	0	4 284	2 864	0	52 097	68 750	21 523	0	44 650	194 714	179	376	30 802	2 601	2 601	-,-	546	33 957	33 411	6 124,1
Combustibles, lubricantes y conexos		190								190					0	-,-	0	0	0	-,-
Materias primas para la agricultura		4								9					0	-,-	5	0	-5	-100,0
Materias primas para la industria		4 090	2 864		52 097	68 750	21 523		44 650	194 515	179	376	30 802	2 601	2 601	-,-	540	33 957	33 417	6 188,3
III. BIENES DE CAPITAL	5 125	8 314	7 296	5 917	1 748	9 003	19 213	3 249	32 015	130 225	8 722	8 547	504	4 841	-284	-5,5	43 472	22 614	-20 858	-48,0
Materiales de construcción		4 556	7 195	2 247	1 748		4 080	3 249	1 610	52 264		5 275		4 841	4 841	-,-	27 579	10 116	-17 463	-63,3
Para la agricultura				3 670			3 452		4 868	19 982	4 478		251		0	-,-	7 992	4 729	-3 263	-40,8
Para la industria	485	1 274	101			9 003	9 325		10 657	31 884		208	253		-485	-100,0	1 525	461	-1 064	-69,8
Equipos de transporte	4 640	2 483					2 357		14 880	26 095	4 245	3 064			-4 640	-100,0	6 375	7 309	934	14,6
IV. OTROS BIENES	0	0	0	0	0	0	0	0	0	0	0	0	0	0	-,-	0	0	0	0	-,-

FUENTE: Intendencia de Puerto Maldonado.

CUADRO 25

DEPARTAMENTO DE MADRE DE DIOS: INGRESOS CORRIENTES DEL GOBIERNO CENTRAL EN TÉRMINOS NOMINALES

(Nuevos Soles)

	2 003									Total 2 003	2 004				Total 2004	% del Acum. 2004	VARIACIÓN % REAL	
	Abr	May	Jun	Jul	Ago	Sep	Oct	Nov	Dic		Ene	Feb	Mar	Abr			Abr. 04/03	Ene-Abr 04/03
TOTAL ING. CORRIENTES (I+II)	792 147	825 668	745 619	780 972	897 719	990 141	831 416	872 233	899 471	9 939 196	1124381	921109	1105306	861321	4012116	100	5,8	25,9
I. INGRESOS TRIBUTARIOS	457 274	346 248	350 328	355 099	376 931	519 653	428 060	453 822	448 034	4 813 515	596342	510483	685746	493493	2286063	57	5,0	44,7
1. Impto a los Ingresos	335 655	220 565	249 473	237 473	253 635	299 734	337 059	254 252	298 793	3 143 645	356625	305489	306195	346525	1314833	0	0,4	28,8
2. Impto a las Importaciones	43 764	52 922	40 016	37 547	55 115	135 372	49 535	80 007	46 629	627 090	26997	34127	55372	35017	151513	0	-22,2	13,2
3. Impto General a las Ventas (IGV)	35 204	31 209	18 387	35 349	25 420	39 593	1 584	77 578	58 912	545 763	169730	132976	282884	74142	659732	0	104,9	147,9
4. Impto Selectivo al Consumo (ISC)	0	0	0	0	0	0	0	0	0	-	0	0	0	0	0	0	0,0	0,0
5. Otros Ingresos Tributarios 1/	42 651	41 552	42 452	44 730	42 761	44 954	39 882	41 985	43 700	497 017	42990	37891	41295	37809	159985	0	-13,8	0,3
II. INGRESOS NO TRIBUTARIOS	334 873	479 420	395 291	425 873	520 788	470 488	403 356	418 411	451 437	5 125 681	528039	410626	419560	367828	1726053	43	6,9	7,4
1. FONAVI	6 389	2 243	0	0	0	0	0	0	1 676	11 707	0	838	838	838	2514	0	-87,2	-68,5
2. ONP	59 082	86 714	91 532	94 190	112 721	101 069	88 994	83 254	81 416	997 191	95860	83084	83568	38234	300746	0	-37,0	13,7
3. ESSALUD	240 575	270 635	272 243	288 026	348 162	290 356	276 399	295 474	327 637	3 555 721	398594	275598	295248	285114	1254554	0	15,3	2,6
4. Otros	28 827	119 828	31 516	43 657	59 905	79 063	37 963	39 683	40 708	561 062	33585	51106	39906	43642	168239	0	47,3	50,4

FUENTE: SUNAT - SUNAD

1/ Incluye I.E.S.

