

SÍNTESIS ECONÓMICA REGIÓN MADRE DE DIOS

ENERO 2004

INTRODUCCIÓN

En enero el **Índice de Precios al Consumidor** en la ciudad de Puerto Maldonado aumentó 0,90 por ciento, acumulando en los 12 últimos meses una tasa de 1,49 por ciento.

Este mes, la **cotización promedio** del dólar fue de S/. 3,468, nivel que implicó una apreciación nominal de 0,13 respecto al mes anterior.

En el mes, el **valor de la producción agropecuaria** (VBP) de la región se contrajo 6,6 por ciento, debido a la disminución de 9,2 por ciento de la producción agrícola y el débil crecimiento de la producción pecuaria (0,8 por ciento).

En enero, la **pesca** registró un desembarque de 10 150 kg de productos hidrobiológicos, de los cuales 10 033 kg fueron pescado de fresco y apenas 117 kg de pescado salado. Este volumen fue menor en 19,9 por ciento en relación al registrado en enero del 2003.

En cuanto a la **generación de electricidad**, este mes se registró 1 478 mwh, mayor en 8,4 por ciento respecto a lo generado en similar mes del 2003, debido al incremento en la generación de energía de tipo térmico.

En la **actividad turística**, este mes los arribos a los establecimientos de hospedaje de Madre de

Dios fueron 6 005, cifra que aumentó 11,1 por ciento respecto a enero del 2003, debido a los mayores arribos de turistas nacionales (14,6 por ciento).

Por su parte, en enero, los **ingresos corrientes** del gobierno central ascendieron a S/. 1,09 millones, importe que comparado con las recaudaciones del mes anterior y enero del 2003 representa (en términos reales) incrementos de 21 y 22 por ciento, respectivamente.

Al finalizar enero, los **depósitos** en el sistema financiero regional ascendieron a S/. 33,61 millones, importe que con relación al saldo de enero del 2003 representó un crecimiento de 24,4 por ciento en términos reales explicado principalmente por el incremento de los ahorros en el sistema no bancario (59,4 por ciento), debido a las mayores captaciones efectuadas por las Cajas Municipales de Arequipa (82 por ciento) y Tacna (52 por ciento).

Asimismo, el **saldo de colocaciones** del sistema financiero regional fue de S/. 29,86 millones, mayor en 1,2 por ciento (en términos reales) respecto al del mes anterior, habiendo aumentado los créditos otorgados por el sistema no bancario (3,0 por ciento). Asimismo, comparando las cifras con enero del 2003, el saldo de colocaciones aumentó 35,5 por ciento en términos reales.

I. INFLACIÓN Y TIPO DE CAMBIO

En enero, el Índice de Precios al Consumidor de la ciudad de Puerto Maldonado aumentó 0,90 por ciento, acumulando en los 12 últimos meses una tasa de 1,49 por ciento.

Los grupos que generaron la mayor inflación del mes fueron el de Alquiler de vivienda, combustibles y electricidad (1,56 por ciento) y Alimentos y bebidas (1,22 por ciento).

Dentro del grupo Alquiler de vivienda, combustibles y electricidad aumentaron los precios de energía eléctrica (6,1 por ciento) y de los combustibles (0,9 por ciento), mientras

que en Alimentos y bebidas se explicó principalmente por el incremento en el precio de pan y cereales (4,3 por ciento), frutas (3,9 por ciento), leguminosas y derivados (3,7 por ciento), tubérculos y raíces (1,4 por ciento), y pescados y mariscos (0,3 por ciento).

En los 12 últimos meses las mayores variaciones de precios se registraron en tabaco (29 por ciento), tubérculos y raíces (19 por ciento), libros periódicos y revistas (9,3 por ciento), energía eléctrica (9,2 por ciento), combustibles y lubricantes (5 por ciento) y pan y cereales (4 por ciento).

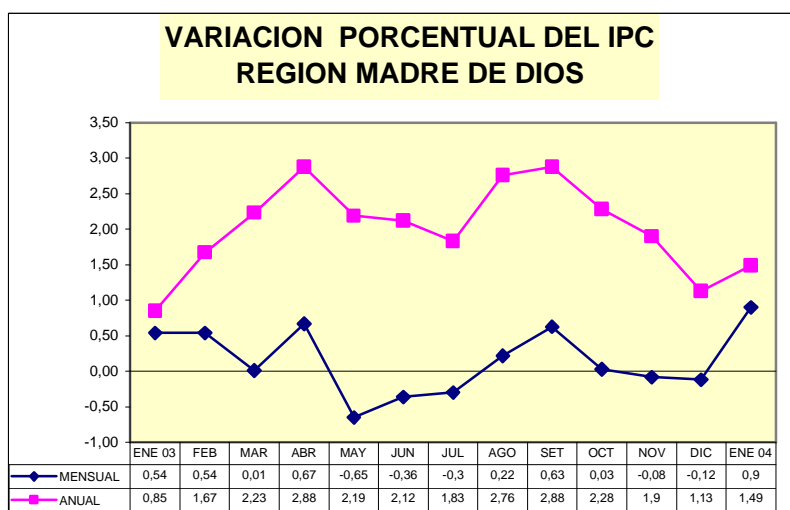

**CUIDAD DE PUERTO MALDONADO: VARIACIÓN DEL ÍNDICE DE PRECIOS AL CONSUMIDOR
BASE: 1994=100**

GRANDES GRUPOS DE CONSUMO	Variación %			Variación acumulada	
	Ene. 2003	Dic. 2003	Ene. 2004	Ene. 2003	Ene. 2004
ÍNDICE GENERAL	0,54	-0,12	0,90	0,54	0,90
1. Alimentos y bebidas	0,35	-0,23	1,22	0,35	1,22
2. Vestido y calzado	-0,22	0,00	0,00	-0,22	0,00
3. Alquiler de vivienda, combustibles y electricidad	2,28	0,12	1,56	2,28	1,56
4. Muebles, enseres y mantenimiento de vivienda	0,31	0,00	-0,29	0,31	-0,29
5. Cuidados y conservación de la salud	0,90	0,00	-0,83	0,90	-0,83
6. Transportes y comunicaciones	0,43	0,03	0,06	0,43	0,06
7. Esparcimiento diversión, servicios culturales y de enseñanza	-0,15	0,00	-0,38	-0,15	-0,38
8. Otros bienes y servicios	0,00	0,00	0,00	0,00	0,00

Expectativas macroeconómicas

Entre el 17 y 30 de enero, el BCR llevó a cabo la Encuesta Mensual de Expectativas macroeconómicas entre 27 empresas,

financieras, 345 empresas no financieras y 17 analistas económicos. Los resultados de la encuesta son los siguientes:

ENCUESTA DE EXPECTATIVAS MACROECONÓMICAS

		Instituciones sistema financiero	Empresas no financieras	Analistas económicos
Inflación (%)				
Anual:	2004	2,50	2,50	2,30
	2005	2,50	2,50	2,50
Crecimiento del PBI (%)				
Anual:	2004	4,00	4,00	4,00
	2005	3,90	4,00	4,00
Tipo de cambio (S/. Por US\$)				
Diciembre	2004	3,51	3,55	3,50
	2005	3,56	3,60	3,55

Este mes, la cotización promedio fue de S/. 3,468, nivel que implicó una apreciación nominal de 0,13 respecto al mes anterior, manteniendo desde

octubre una ligera tendencia apreciatoria. En términos reales, el tipo de cambio tendría una depreciación de 1,1, para enero.

II. PRODUCCIÓN

1. Sector agropecuario

1.1 Producción agropecuaria

Con la disminución en 9,2 por ciento de la producción agrícola y el débil crecimiento de la producción pecuaria (0,8 por ciento), el valor bruto de la producción agropecuaria en el primer mes del 2004 disminuyó 6,6 por ciento.

La disminución del VBP agropecuario en 6,6 por ciento se explica en el subsector agrícola por los menores volúmenes de producción en arroz (-47 por ciento), plátano (-11 por ciento) y yuca (-6 por ciento), parcialmente contrarrestada

por incrementos en castaña (54 por ciento), papayo (31 por ciento), maíz amarillo duro (28 por ciento) y otros cultivos (8 por ciento).

Por el contrario, el incremento del VBP pecuario se debió principalmente al aumento de la producción de carne de vacuno (17 por ciento), carne de ovino (3,6 por ciento) y leche (5 por ciento), habiéndose contraído en huevos (-25 por ciento) y carnes de aves (-11 por ciento) y de porcino (-6,5 por ciento).

REGIÓN MADRE DE DIOS: VALOR BRUTO DE LA PRODUCCIÓN AGROPECUARIA (Miles de S/. de 1994)

	Importancia en VBP 2003	Valor bruto de producción			Variación % ene. 2004/2003	Enero		Var. %
		Ene. 2003	Dic. 2003	Ene. 2004		2003	2004	
1. Agropecuario	100,0	2 862	1 656	2 674	-6,6	2 862	2 674	-6,6
1.1 Agrícola	67,2	2 113	828	1 919	-9,2	2 113	1 919	-9,2
1.2 Pecuaria	32,8	749	828	755	0,8	749	755	0,8

El VBP corresponde a precios de 1994.

REGIÓN MADRE DE DIOS: AVANCE DE LA PRODUCCIÓN AGROPECUARIA (toneladas)

	Importancia en VBP 2003	Producción (t)			Variación % Ene.2004/2003	Enero		Var. %
		Ene. 2003	Dic. 2003	Ene. 2004		2003	2004	
1. Agropecuario		5 744	2 276	5 107		5 744	5 107	
1.1 Agrícola	100,0				-11,1			-11,1
Yuca	15,5	696	686	655	-5,9	696	655	-5,9
Plátano	15,6	913	858	809	-11,4	913	809	-11,4
Castaña	29,3	13	20	20	53,8	13	20	53,8
Arroz	10,6	2 143	13	1 145	-46,6	2 143	1 145	-46,6
Maíz amarillo	9	1 493	99	1 909	27,8	1 493	1 909	27,8
Papayo	4,6	183	207	241	31,4	183	241	31,4
Otros	15,5	303	393	329	8,4	303	329	8,4
1.2 Pecuaria	100,0	350	380	353	0,9	350	353	0,9
1.2.1 Carne	82,9	184	212	188	2,4	184	188	2,3
Aves	33,6	82	102	73	-10,9	82	73	-10,9
Vacunos	41	83	87	97	17,0	83	97	17
Ovinos	1,7	4	4	4	3,6	4	4	2,8
Porcino	6,6	15	19	14	-6,5	15	14	-6,5
1.2.2 Huevos	8,3	32	24	24	-25,3	32	24	-25,2
1.2.3 Leche	8,8	135	144	142	5,1	135	142	5,1

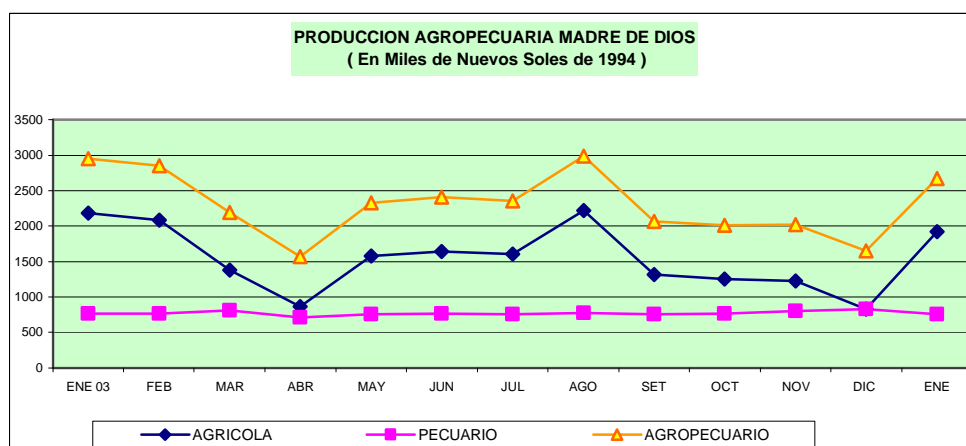

1.2. Siembras por campaña

Este mes, las condiciones climáticas de la región fueron las siguientes: la temperatura máxima tuvo un promedio de 32,7°C con anomalía positiva de 1,6°C respecto de su normal; la temperatura mínima registró un promedio de 19,0°C con anomalía negativa de 2,3°C respecto de su normal. Las lluvias fueron de 449,7 l/m², con un excedente de 57 por ciento respecto de su normal.

Las actividades agrícolas se desarrollaron con relativa normalidad. Fueron instaladas en el mes 113 Hás de cultivos, principalmente yuca (47 Hás) y plátano (61 Hás). Asimismo, en lo que va de la campaña agrícola (agosto 2003-enero 2004),

la superficie sembrada alcanzó las 10 534 Hás, mayor en 1 867 Hás (21,5 por ciento) con relación a las de similar período de la campaña precedente, destacando con las mayores superficies sembradas los cultivos de el maíz amarillo duro (45 por ciento), arroz (24 por ciento) y el adelanto con 7 Hás de frijoles.

No fue posible incrementar más siembras debido a la escasez de semillas mejoradas y la falta de financiamiento. A la fecha no se han registrado pérdidas por efectos climáticos, las mismas que en enero del 2003 superaron las 880 Hás de cultivos.

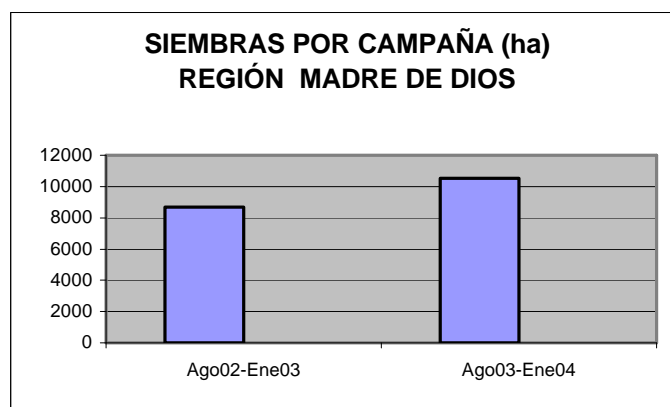

2. Sector pesca

En enero, el desembarque de productos hidrobiológicos procedentes de los ríos ascendió a 10 150 kg, de los cuales 10 033 kg fueron pescado de fresco y 117 kg de pescado salado, sin embargo, este volumen fue menor en 19,9 por ciento en relación al registrado en igual mes del año anterior. Este mes, el mayor desembarque correspondió a las especies zúngaro (2 210 kg) y doncella (1 563 kg). En esta región, la pesca es de

tipo artesanal y no existen embarcaciones con infraestructura adecuada para congelar el pescado.

Por su parte, la producción acuícola del mes superó en 112,7 por ciento al de similar mes del 2003, destacando las especies como la gamitana (1 770 kg), boquichico (400 kg) y carachama (150 kg). En cambio, durante el mes no hubo extracción de peces ornamentales.

REGIÓN MADRE DE DIOS: INDICADORES DE PESCA

ESPECIE	2003		2004	% Ene.2004/ ene.2003
	Ene.	Dic.	Ene.	
DESEMBARQUE kgs.	12 670	17 593	10 150	-19,9
Fresco	12 598	17 540	10 033	-20,4
Salpreso	0	53	0	
Seco salado	72	0	117	62,5
PROD. ACUÍCOLA kgs.	1 185	1 500	2 520	112,7

Fuente: Ministerio de Pesquería Madre de Dios.

3. Sector energía

En enero, la generación de electricidad fue 1 478 mwh, mayor en 8,4 por ciento respecto a lo generado en similar mes del 2003, debido al incremento en la generación de energía de tipo térmico.

Por su parte, la venta de energía ascendió a 1 246 mwh y se incrementó 9,7 por ciento comparado con lo registrado en igual mes del 2003, debido a la mayor venta al mercado regulado. Por el contrario, la venta de energía de media tensión disminuyó 1,8 por ciento.

REGIÓN MADRE DE DIOS: GENERACIÓN Y VENTA DE ENERGÍA ELÉCTRICA (MWH)

	2003		2004	Var. % Ene.2004/ ene.2003
	Ene.	Dic.	Ene.	
GENERACIÓN DE ENERGÍA (MWH)				
TOTAL ENERGÍA	1 363	1 509	1 478	8,4
Hidráulica	0	0	0	-
Térmica	1 363	1 509	1 478	8,4
VENTA DE ENERGÍA (MWH)				
MERCADO REGULADO	1 136	1 300	1 246	9,7
Media tensión	221	236	217	-1,8
Baja tensión	915	1 064	1 029	12,5
Alumbrado público	93	107	111	19,4
No residencial	163	228	221	35,6
Residencial	652	729	697	6,9
Otros	7	0	0	-
MERCADO LIBRE				

Fuente: EGEMSA, Electro Sur Este S.A.A.

4. Sector turismo

Este mes, los arribos a los establecimientos de hospedaje de Madre de Dios fueron 6 005, cifra que aumentó 11,1 por ciento respecto a enero del 2003, debido a los mayores arribos de turistas nacionales (14,6 por ciento).

De igual modo, se registraron 9 980 pernóctaciones, menor en 1,6 por ciento a su similar del 2003 debido principalmente a la disminución de turistas extranjeros en 15,3 por ciento.

REGIÓN MADRE DE DIOS: INDICADORES DE TURISMO

	2003		2004	Var % Ene.2004/ ene.2003
	Ene.	Dic.	Ene.	
ARRIBOS	5 406	6 973	6 005	11,1
Nacionales	4 229	5 122	4 848	14,6
Extranjeros	1 177	1 851	1 157	-1,7
PERNOCTES	10 146	11 841	9 980	-1,6
Nacionales	7 506	7 879	7 745	3,2
Extranjeros	2 640	3 962	2 235	-15,3

Fuente: Dirección Regional de industria y Turismo Madre de Dios.

III. SECTOR EXTERNO

En enero, el valor de los bienes importados fue de US\$ 12 mil, procedentes en su totalidad del Brasil. Este valor fue menor en 84,9 por ciento respecto al del mes anterior, mientras que con relación a enero del 2003 se incrementó 235,6 por ciento.

Este aumento se sustenta en la mayor importación de bienes de capital por US\$ 8,7 mil (72,8 por

ciento del total importado), principalmente para la agricultura (51 por ciento) y equipos de transporte (49 por ciento), en menor cuantía, insumos para la industria (1,5 por ciento). La importación de bienes de consumo representó 25,7 por ciento y disminuyó 13,7 por ciento respecto a la de enero del 2003. Al contrario de lo ocurrido en enero y diciembre del 2003, esta vez fueron importados bienes de consumo no duraderos.

REGIÓN MADRE DE DIOS: IMPORTACIONES SEGÚN USO O DESTINO ECONÓMICO
(En US dólares)

	2003		2004	Var. % Ene.2004/ ene.2003
	Ene.	Dic.	Ene.	
TOTAL IMPORTACIONES (FOB)	3 570	79 446	11 982	235,6
I. BIENES DE CONSUMO	3 570	2 781	3 081	-13,7
No duraderos	-	-	3 081	-
Duraderos	3 570	2 781	-	-100
II. INSUMOS	-	44 650	179	-
Combustibles, lubricantes y conexos	-	-	0	-
Materias primas para la agricultura	-	-	0	-
Materias primas para la industria	-	44 650	179	-
III. BIENES DE CAPITAL	-	32 015	8 722	-
Materiales de construcción	-	1 610	-	-
Para la agricultura	-	4 868	4 478	-
Para la industria	-	10 657	-	-
Equipos de transporte	-	14 880	4 245	-
IV. OTROS BIENES	-	-	-	-

FUENTE: Intendencia de la Aduana de Puerto Maldonado.

IV. FINANZAS PÚBLICAS

1. Ingresos corrientes del Gobierno Central

Los ingresos corrientes del gobierno central del mes ascendieron a S/. 1,09 millones, importe que con relación a la recaudación del mes anterior y de enero del 2003 representa (en términos reales) incrementos de 21 y 22 por ciento, respectivamente.

El incremento de 21,5 por ciento se sustenta principalmente en la mayor recaudación tributaria que aumentó 46,8 por ciento, y en menor medida de la no tributaria que creció 2,5 por ciento. Entre los ingresos tributarios destacan con las mayores recaudaciones el IGV (114,6 por ciento) y el impuesto a la renta (42

por ciento). Asimismo, entre los ingresos no tributarios aumentó la recaudación de las contribuciones para la ONP (39 por ciento), mientras que para EsSalud se contrajo 6 por ciento.

La recaudación tributaria del mes representó 52 por ciento de los ingresos fiscales, de los cuales, el 63 por ciento están constituido por la recaudación del impuesto a la renta. Los ingresos no tributarios estuvieron constituidos en 75 por ciento por la recaudación de las contribuciones para EsSalud.

REGIÓN MADRE DE DIOS: INGRESOS CORRIENTES DEL GOBIERNO CENTRAL
(Miles de S/.)

	2003		2004	Var. % real Ene. 2004/2003
	Ene.	Dic.	Ene.	
TOTAL	879	899	1.097	21,5
I. INGRESOS TRIBUTARIOS	377	448	569	46,8
1. Impto a los Ingresos	244	299	357	42,3
2. Impto a las Importaciones	25	47	27	6,3
3. Impto General a las Ventas (IGV)	77	59	170	114,6
4. Impto Selectivo al Consumo (ISC)	-	-	-	-
5. Otros ingresos tributarios 1/	32	44	43	31,1
II. INGRESOS NO TRIBUTARIOS	501	451	528	2,5
1. Fonavi	-	2	-	-
3. ONP	67	81	96	38,9
4. EsSalud	411	328	399	-5,7
5. Otros	23	41	34	43,3

FUENTE: Sunat.

1/ Incluye I.E.S.

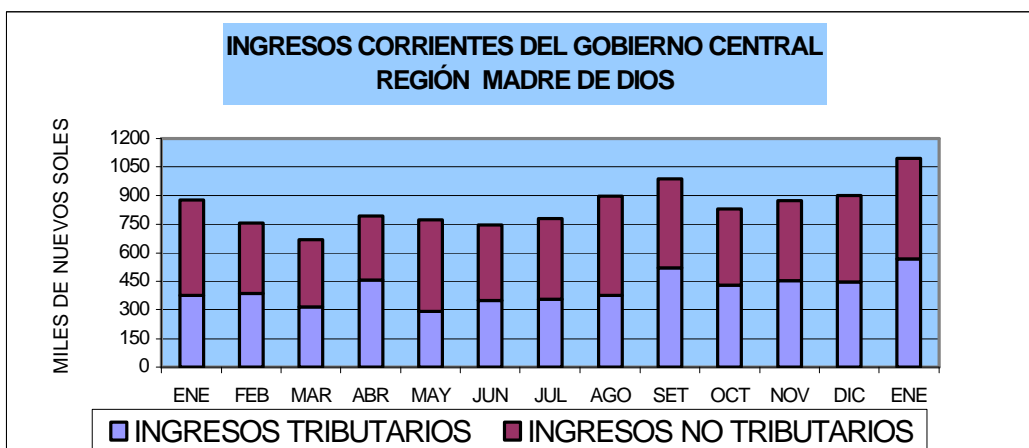

2. Gobierno Regional Madre de Dios

Este mes, la ejecución de Gastos del Gobierno Regional de Madre de Dios fue de S/. 4,15 millones, menor en 2,7 por ciento comparado con igual mes del 2003. Los gastos corrientes representaron 95,2 por ciento del total, mientras que los gastos de capital solamente 4,8 por ciento, sin embargo, en enero el gasto de capital fue de S/. 198 mil, mayor (180 por ciento) respecto al de igual mes del año anterior.

Por su parte, el Presupuesto Autorizado para el 2004 del Gobierno Regional de Madre de Dios asciende a S/. 59,94 millones, superior en 2,4 por ciento con relación al del 2003. Los gastos corrientes representan 89 por ciento del presupuesto autorizado, mientras que los gastos de capital el 11 por ciento.

REGIÓN MADRE DE DIOS: EJECUCION PRESUPUESTAL GASTOS

CATEGORIA GENERICA	Presupuesto Aut. 2003	2003 Ene.	Presupuesto Aut. 2004	2004 Ene.	Variación % Ene. 2004/2003
GASTO CORRIENTE	52 236	4 199	53 485	3 956	-5,8
Personal y obligaciones sociales	38 233	3 049	39 542	2 996	-1,7
Obligaciones previsionales	3 495	286	3 754	274	-4,3
Bienes y servicios	9 850	817	9 459	629	-23,0
Otros gastos corrientes	658	47	730	56	19,6
GASTO DE CAPITAL	6 294	71	6 455	198	180,2
Inversiones	5 549	68	5 969	165	144,7
Otros gastos de capital	745	3	486	33	904,4
TOTAL	58 530	4 270	59 939	4 154	-2,7

V. MONEDA Y CRÉDITO

1. Liquidez del sistema financiero

A fines de enero, el saldo de los depósitos en el sistema financiero regional ascendió a S/. 33,6 millones, que con relación al saldo en enero del 2003 aumentó 24,4 por ciento en términos reales, principalmente por el incremento de los ahorros en el sistema no bancario (59,4 por ciento), debido a las mayores captaciones por las Cajas Municipales de Arequipa (82 por ciento) y Tacna (52 por ciento).

La participación del sistema no bancario en la liquidez total fue de 27,4 por ciento en enero del 2003 y actualmente 34,9 por ciento. Asimismo, la liquidez en soles estaba en 38,2 por ciento y hoy se sitúa en 38,8 por ciento. En el último año la mayor dinámica se registró en el crecimiento de los ahorros en nuevos soles (26,6 por ciento).

DEPÓSITOS EN EL SISTEMA FINANCIERO

(Saldo en miles de S/.)

ENTIDADES FINANCIERAS	Ene.2003	Dic.2003	Ene.2004	VARIACIÓN % REAL	
				Ene2004/ ene2003	Ene2004/ Dic2003
I. SISTEMA BANCARIO	19 113	20 820	21 854	11,2	4,4
BANCA MÚLTIPLE	19 113	20 820	21 854	11,2	4,4
Crédito	19 113	20 820	21 854	11,2	4,4
II.SISTEMA NO BANCARIO	7 173	11 354	11 758	59,4	3,0
Caja Municipal Arequipa	1 764	3 309	3 304	82,2	-0,7
Caja Municipal Tacna	5 409	8 045	8 454	52,0	4,5
TOTAL SISTEMA FINANCIERO	26 286	32 174	33 612	24,4	3,9
TOTAL M/N	10 036	13 969	13 064	26,6	-7,0
TOTAL M/E	16 250	18 205	20 548	23,0	12,3

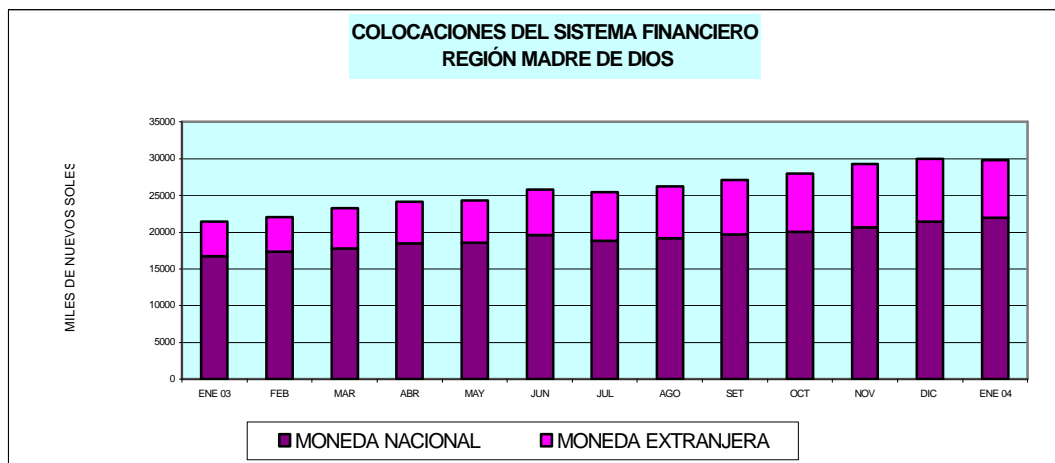

2. Crédito al sector privado

Al finalizar el primer mes del 2004, el saldo de colocaciones del sistema financiero regional fue de S/. 29,86 millones, mayor en 1,2 por ciento (en términos reales) respecto al del mes anterior, habiendo aumentado los créditos otorgados por el sistema no bancario (3,0 por ciento). Asimismo, comparando las cifras con enero del 2003, el saldo de colocaciones aumentó 35,5 por ciento en términos reales.

El incremento de los créditos en los 12 últimos meses se debió principalmente al aumento de las colocaciones en el sistema no bancario (44,9 por ciento), debido al mayor dinamismo de CMAC Tacna (50,5 por ciento) y CMAC Arequipa (35,3 por ciento), entidades que ostentan la mayor participación de mercado en esta plaza bancaria, debido al mayor impulso que otorgan a los segmentos de micro y pequeña empresas.

En los 12 últimos meses, el crédito en moneda extranjera creció 64,7 por ciento (en términos

reales) y representa el 26,5 por ciento del total de créditos otorgados por el sistema financiero.

COLOCACIONES EN EL SISTEMA FINANCIERO
(Saldo en miles de S./)

ENTIDADES FINANCIERAS	Ene.2003	Dic.2003	Ene.2004	VARIACION % REAL	
				Ene2004/ ene2003	Ene2004/ dic2003
I. SISTEMA BANCARIO	1 878	1 884	717	-62,9	-62,2
BANCA MÚLTIPLE	1 878	1 884	434	-77,5	-77,1
Crédito	1 878	1 884	434	-77,5	-77,1
	0	0	0		
II.SISTEMA NO BANCARIO	19 559	28 139	29 143	44,9	3,0
Caja Municipal Arequipa	7 169	9 694	9 968	35,3	2,3
Caja Municipal Tacna	12 389	18 444	19 175	50,5	3,4
	0	0	0		
TOTAL SISTEMA FINANCIERO	21 436	30 023	29 860	35,5	-1,1
TOTAL M/N	16 761	21 412	21 944	27,4	1,9
TOTAL M/E	4 676	8 611	7 916	64,7	-8,6

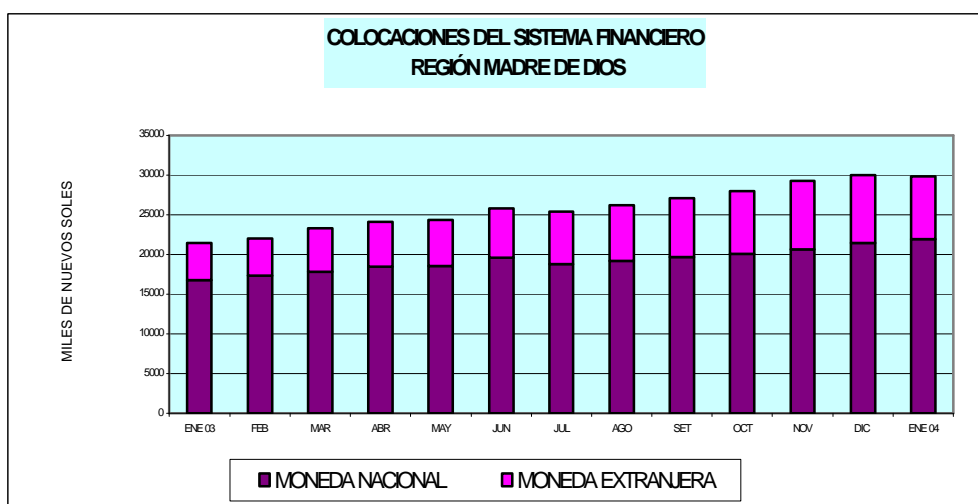

En la región Madre de Dios, el coeficiente de cartera pesada de los créditos otorgados por el sistema financiero en enero del 2004 fue de 4,28 por ciento, que implica un incremento de 0,08 puntos porcentuales respecto a diciembre 2003.

En el último año este coeficiente aumentó en 0,88 puntos porcentuales, debido principalmente a un incremento de las cuentas morosas del sistema bancario y no bancario.

COEFICIENTES DE CARTERA PESADA DEL SISTEMA FINANCIERO: REGIÓN:
MADRE DE DIOS
(En porcentajes)

	Ene 2003	Dic. 2003	Ene. 2004
Banca múltiple	20,82	22,37	20,82
Banca corporativa	20,82	22,37	20,82
Banca de consumo	0,00	0,00	0,00
Sistema no bancario	1,73	2,98	3,14
Caja Municipal Arequipa	0,80	2,96	3,23
Caja Municipal Tacna	2,27	2,99	3,10
SISTEMA FINANCIERO	3,40	4,20	4,28

CUADRO 01

PUERTO MALDONADO: INDICE DE PRECIOS AL CONSUMIDOR

(Año base 1994)

	Indice I.P.C.	Inflación IPC			Inflación Mensual por Grandes Grupos de Consumo							
		Mensual	Acumulada	Anualizada	Alimentos y	Vestido y	Alq. Viv.	Muebles y	Cuidados y	Transp. y	Esparcim.	Otros
					Bebidas	Calzado	Comb.-Elect.	Enseres	Cons. de Salud	Comunic.	Serv. Enseñ.	Bienes y Ss.
2003												
Ene.	159,88	0,54	0,54	0,85	0,35	-0,22	2,28	0,31	0,90	0,43	-0,15	0,00
Feb.	160,74	0,54	1,08	1,67	0,44	0,05	0,41	0,26	0,15	2,37	0,65	0,00
Mar	160,75	0,01	1,09	2,23	-0,57	-0,02	1,29	-0,17	0,05	1,56	1,58	0,00
Abr	161,83	0,67	1,77	2,88	1,26	0,16	0,37	0,06	-0,62	-1,64	0,04	0,34
May	160,78	-0,65	1,11	2,19	-0,85	0,00	-0,22	-0,11	0,27	-1,71	-0,05	0,42
Jun	160,20	-0,36	0,75	2,12	-0,61	0,09	-0,05	0,00	0,00	-0,09	0,00	0,25
Jul	159,73	-0,30	0,45	1,83	-0,48	0,00	-0,35	-0,06	0,38	0,01	0,02	0,43
Ago	160,08	0,22	0,67	2,76	0,26	0,00	0,06	0,00	0,00	0,52	0,00	0,43
Sep	161,09	0,63	1,31	2,88	1,04	0,00	-0,02	0,00	0,00	0,24	0,00	0,14
Oct	161,14	0,03	1,34	2,28	0,08	0,00	0,01	0,05	-1,24	-0,12	0,02	0,00
Nov	161,01	-0,08	1,25	1,90	-0,10	0,00	-0,28	-0,21	0,02	-0,03	0,00	0,54
Dic	160,82	-0,12	1,13	1,13	-0,23	0,00	0,12	0,00	0,00	0,03	0,00	0,00
2004												
Ene.	162,26	0,90	0,90	1,49	1,22	0,00	1,56	-0,29	-0,83	0,06	-0,38	0,00

FUENTE: INEI- Puerto Maldonado

CUADRO 02

TIPO DE CAMBIO PROMEDIO DEL PERIODO (Nuevos Soles por U.S. dólar) 1/

Average Exchange Rate (Nuevos Soles per dollar)

	Promedio del período <i>Period Average</i>									Fin de período <i>End of Period</i>								
	Interbancario <i>Interbanking Rate</i>			Bancario <i>Banking Rate</i>			Informal <i>Informal Rate</i>			Interbancario <i>Interbanking Rate</i>			Bancario <i>Banking Rate</i>			Informal <i>Informal Rate</i>		
	Compra <i>Bid</i>	Venta <i>Ask</i>	Promedio <i>Average</i>	Compra <i>Bid</i>	Venta <i>Ask</i>	Promedio <i>Average</i>	Compra <i>Bid</i>	Venta <i>Ask</i>	Promedio <i>Average</i>	Compra <i>Bid</i>	Venta <i>Ask</i>	Promedio <i>Average</i>	Compra <i>Bid</i>	Venta <i>Ask</i>	Promedio <i>Average</i>	Compra <i>Bid</i>	Venta <i>Ask</i>	Promedio <i>Average</i>
	2001	3,506	3,508	3,507	3,505	3,508	3,507	3,503	3,505	3,504	3,443	3,444	3,444	3,441	3,446	3,444	3,445	3,448
Dic.	3,435	3,436	3,435	3,434	3,437	3,435	3,435	3,438	3,436	3,443	3,444	3,444	3,441	3,446	3,444	3,445	3,448	3,447
2002	3,516	3,517	3,517	3,515	3,518	3,517	3,513	3,517	3,515	3,512	3,514	3,513	3,513	3,515	3,514	3,524	3,527	3,525
Dic.	3,513	3,515	3,514	3,513	3,515	3,514	3,518	3,522	3,520	3,512	3,514	3,513	3,513	3,515	3,514	3,524	3,527	3,525
2003																		
Ene.	3,493	3,494	3,493	3,493	3,495	3,494	3,493	3,497	3,495	3,477	3,484	3,481	3,483	3,484	3,484	3,476	3,486	3,481
Feb.	3,484	3,484	3,484	3,483	3,485	3,484	3,478	3,481	3,480	3,479	3,480	3,480	3,478	3,481	3,480	3,475	3,478	3,477
Mar.	3,479	3,480	3,479	3,478	3,480	3,479	3,476	3,479	3,477	3,473	3,474	3,474	3,472	3,475	3,474	3,470	3,473	3,472
Abril	3,464	3,465	3,464	3,464	3,465	3,465	3,463	3,466	3,464	3,461	3,462	3,461	3,461	3,463	3,462	3,460	3,463	3,461
May.	3,481	3,482	3,482	3,480	3,482	3,481	3,476	3,479	3,478	3,495	3,496	3,495	3,494	3,496	3,495	3,489	3,492	3,491
Jun.	3,478	3,479	3,479	3,478	3,480	3,479	3,475	3,478	3,477	3,470	3,470	3,470	3,469	3,472	3,471	3,466	3,469	3,467
Jul.	3,471	3,471	3,471	3,471	3,472	3,471	3,469	3,472	3,471	3,472	3,473	3,473	3,472	3,473	3,473	3,471	3,474	3,473
Ago.	3,480	3,481	3,480	3,480	3,481	3,480	3,476	3,479	3,478	3,480	3,480	3,480	3,479	3,481	3,480	3,476	3,479	3,478
Set	3,481	3,481	3,481	3,480	3,482	3,481	3,476	3,479	3,477	3,483	3,483	3,483	3,482	3,483	3,483	3,477	3,480	3,478
oct	3,478	3,478	3,478	3,478	3,479	3,478	3,473	3,475	3,474	3,472	3,472	3,472	3,472	3,473	3,473	3,466	3,469	3,467
nov	3,477	3,478	3,478	3,477	3,478	3,478	3,471	3,474	3,473	3,480	3,480	3,480	3,479	3,481	3,480	3,474	3,477	3,476
dic	3,471	3,471	3,471	3,471	3,472	3,471	3,472	3,475	3,474	3,463	3,463	3,463	3,461	3,464	3,463	3,474	3,477	3,476
2004																		
Ene.	3,467	3,468	3,467	3,467	3,468	3,467	3,464	3,467	3,466	3,499	3,502	3,501	3,498	3,500	3,499	3,488	3,492	3,490

1/ La información de este cuadro se ha actualizado de la Nota Semanal

2/ Los datos corresponden a los promedios del mes a la fecha indicada.

Fuente : BCR, SBS y Reuters

CUADRO 03

REGIÓN MADRE DE DIOS: PRODUCCIÓN AGROPECUARIA

	2 003												TOTAL	2004	Variación (%)	
	Ene.	Feb.	Mar.	Abr.	May.	Jun.	Jul.	Ago.	Set.	Oct.	Nov.	Dic.	2 003	Ene.	Ene.04/Ene.03	Acum. a Ene.
1. AGROPECUARIA 1/	2 862	2 862	2 301	2 183	2 334	2 412	2 468	2 947	2 027	1 952	1 739	1 656	27 743	2 674	-6,6	-6,6
1.1 AGRÍCOLA 1/	2 113	2 141	1 573	1 475	1 582	1 649	1 711	2 172	1 270	1 189	943	828	18 646	1 919	-9,2	-9,2
1.2 PECUARIA 1/	749	721	728	708	752	763	757	775	757	763	796	828	9 097	755	0,8	0,8
1. AGRÍCOLA (t)	5 744	5 649	3 644	2 643	2 463	2 650	2 583	3 025	2 320	2 374	2 410	2 276	37 781	5 106	-11,1	-11,1
Arroz	2 143	2 056	992	213	41	0	0	0	7	9	13	13	5 487	1 145	-46,6	-46,6
Maíz amarillo	1 493	1 337	473	185	17	0	39	329	112	8	51	99	4 143	1 909	27,8	27,8
Tomate	0	0	0	0	0	5	14	14	5	12	4	0	54	19	-,	-,
Maíz choclo	120	160	100	0	0	0	0	0	0	0	0	0	380	120	0,0	0,0
Frijol	0	0	0	0	0	0	174	289	16	7	3	1	490	0	-,	-,
Camote	24	57	26	32	24	21	30	43	29	16	18	8	328	12	-50,0	-50,0
Yuca	696	728	721	712	658	812	730	622	607	639	822	686	8 433	655	-5,9	-5,9
Uncucha	70	32	73	56	48	73	126	131	74	66	120	77	946	67	-4,1	-4,1
Soya	0	0	0	0	0	0	8	13	0	6	12	13	52	0	-,	-,
Castaña	13	37	113	209	263	286	249	322	174	131	40	20	1 857	20	53,8	53,8
Cocotero	27	27	10	20	30	32	22	20	10	4	4	0	206	9	-66,7	-66,7
Limón ácido	27	48	64	67	71	78	57	21	18	4	4	7	466	41	52,8	52,8
Mandarina	0	6	14	63	141	70	41	20	14	0	0	0	369	0	-,	-,
Mango	0	0	0	0	0	0	0	0	0	0	49	132	181	23	-,	-,
Naranja	17	47	85	172	247	136	103	42	7	4	4	0	864	7	-58,8	-58,8
Palto	0	0	0	0	3	5	12	31	67	123	82	13	336	7	-,	-,
Achiote	1	1	1	1	1	0	3	2	1	0	0	0	11	0	-100,0	-100,0
Cacao	4	5	3	7	11	7	10	6	3	1	0	1	58	2	-48,0	-48,0
Café	3	3	4	7	11	5	6	5	0	0	0	0	44	0	-100,0	-100,0
Papayo	183	211	156	209	270	256	190	169	221	141	121	207	2 334	241	31,4	31,4
Piña	10	0	0	0	5	10	10	72	125	296	219	141	888	21	105,0	105,0
Plátano	913	894	809	690	622	854	759	874	830	907	844	858	9 854	809	-11,4	-11,4

Fuente: Ministerio de Agricultura - Región Agraria Madre de Dios - Dirección de Información Agraria

1/: Valor de la Producción en Miles de Nuevos Soles de 1994.

CUADRO 04

REGIÓN MADRE DE DIOS: SIEMBRAS POR CAMPAÑA (ha)

CULTIVOS	Campaña 02-03 Ago.02-Ene.03	2003					TOTAL 2003	2004 Ene.	Variación (%) Ene.04/Ene.03
		Ago.	Set.	Oct.	Nov.	Dic.			
Total	5 992	348	3 463	4 721,0	1 338,0	551,0	12 286,0	113	-26,5
Arroz	2 860	66	1 507	2 551,0	679,0	172,0	5 001,0		-100,0
Maíz amarillo	2 258	134	1 798	1 890,0	243,0	56,0	4 470,0		-100,0
Tomate	0	1	2	1,0	1,0		12,0		-,-
Maíz choclo	20				10,0	20,0	30,0		-,-
Frijol	0	6	1	0,0			685,0		-,-
Camote	19	8	2	8,0	9,0	7,0	45,0	1	-80,0
Yuca	370	65	76	136,0	199,0	133,0	939,0	47	6,8
Uncucha	32	7	9	15,0	18,0	28,0	117,0	3	-60,7
Soya	10	1	0	0,0			61,0		-,-
Castaña	0						0,0		-,-
Cocotero	4	2	1	1,0	2,0	1,0	10,0		-,-
Limón ácido	2						4,0		-,-
Mandarina	0						1,0		-100,0
Mango	0				1,0		4,0		-,-
Naranja	2	0	1	1,0			10,0		-100,0
Palto	0		2	3,0	4,0		10,0		-,-
Achiote	2	0					2,0		-100,0
Cacao	0						0,0		-,-
Café	0						5,0		-,-
Papayo	64	12	20	30,0	35,0	25,0	166,0	1	-94,6
Piña	15	3	5	8,0	8,0	7,0	47,0		-,-
Plátano	335	43	39	77,0	129,0	102,0	667,0	61	1,7

Fuente: Dirección Regional Agraria Madre de Dios.

CUADRO 05

REGIÓN MADRE DE DIOS: AVANCE DE LA ACTIVIDAD AGRÍCOLA

CULTIVOS	Siembras					Siembras				
	Campaña 02-03	2003				Campaña 03-04	2004			
		Ago.02-Ene.03	Enero				Ago.03-Ene.04	Enero		
ha	Perdidas ha	Cosechas ha	Produc. t	Rendimiento t / ha	ha	Perdidas ha	Cosechas ha	Produc. t	Rendimiento t / ha	
Total	8 667	888	2 491	5 744	2,30580	10 534	0	1 673	5 091	3,04349
Arroz	4 023	187	1 357	2 143	1,57922	4 975	0	600	1 145	1,90702
Maíz amarillo	2 844	195	902	1 493	1,65521	4 121	0	866	1 909	2,20381
Tomate	0	0	0	0	-,-	5	0	2	19	9,50000
Maíz choclo	70	0	20	120	6,00000	30	0	20	120	6,00000
Frijol	0	0	0	0	-,-	7	0	1	0	0,80000
Camote	37	0	3	24	8,00000	35	0	2	12	8,00000
Yuca	704	127	68	696	10,23529	656	0	61	655	10,69388
Uncucha	88	0	7	70	10,00000	80	0	7	67	9,58571
Soya	10	0	0	0	-,-	1	0	0	0	0,80000
Castaña (161 ha)	0,00	0,00	0,00	13,00	-,-	0,00	0,00	0,00	5,00	-,-
Cocotero (59,25 ha)	5,00	0,00	3,00	27,00	9,00000	7,00	0,00	1,00	9,00	9,00000
Limón ácido (77,5 ha)	5,00	0,00	7,00	27,00	3,85714	0,00	0,00	5,00	41,00	7,85714
Mandarina (50,5 ha)	5,00	0,00	0,00	0,00	-,-	0,00	0,00	0,00	0,00	-,-
Mango (81,5 ha)	1,00	0,00	0,00	0,00	-,-	1,00	0,00	3,00	23,00	7,66667
Naranja (161 ha)	6	3	2	17	8,50000	2	0	0	7	-,-
Palto (85,95 ha)	0	0	0	0	-,-	9	0	1	7	7,00000
Achiote (32 ha)	4	0	1	1	1,00000	0	0	0	0	-,-
Cacao (282,5 ha)	3	0	5	4	0,80000	0	0	4	2	0,59429
Café (265,5 ha)	9	2	7	3	0,42857	0	0	0	0	-,-
Papayo (249,5 ha)	150	27	26	183	7,03846	123	0	25	241	9,52475
Piña (192,5 ha)	28	2	0	10	-,-	31	0	2	21	9,11111
Plátano (2342 ha)	677	345	83	913	11,00000	451	0	73	809	11,12371

Fuente: Ministerio de Agricultura - Dirección de Información Agraria Madre de Dios.

CUADRO 06

REGIÓN MADRE DE DIOS: PRODUCCIÓN PECUARIA

	2003												TOTAL 2 003	2004		Variación (%)	
	Ene.	Feb.	Mar.	Abr.	May.	Jun.	Jul.	Ago.	Set.	Oct.	Nov.	Dic.		Ene.	Ene.04/Ene.03	Acum.a Ene.	
2. PECUARIA (t)	350	334	346	339	350	351	343	345	341	350	361	380	4 189	353	0,9	0,9	
2.1 CARNE	184	178	179	172	182	186	187	192	188	192	203	212	2 254	188	2,3	2,3	
Aves	82	74	76	78	76	78	80	78	79	83	94	102	980	73	-10,9	-10,9	
Vacuno	83	88	87	77	88	88	87	95	90	90	90	87	1 050	97	17,0	17,0	
Ovino	4	3	3	3	3	3	4	4	4	5	5	4	45	4	2,5	2,5	
Porcino	15	13	13	14	14	17	16	15	15	14	15	19	180	14	-6,3	-6,3	
2.2 LECHE	135	129	139	136	133	130	123	120	122	132	134	144	1 578	142	5,1	5,1	
2.3 HUEVOS	32	27	27	31	35	35	33	33	31	26	23	24	358	24	-25,2	-25,2	

Fuente: Ministerio de Agricultura - Región Agraria Madre de Dios - Dirección de Información Agraria

CUADRO 07**REGIÓN MADRE DE DIOS: BENEFICIO DE GANADO**

(Unidades y toneladas)

	2003												TOTAL	2004	Variación %	
	Ene.	Feb.	Mar.	Abr.	May.	Jun.	Jul.	Ago.	Set.	Oct.	Nov.	Dic.	2003	Ene.	Ene.04/Ene.03	Acum.a Ene.
TOTAL																
N° de cabezas	655	483	494	459	525	520	511	535	494	498	521	504	6 199	648	-1,1	-1,1
Toneladas	84	75	76	74	86	81	84	86	82	80	79	80	966	91	8,6	8,6
VACUNOS																
N° de cabezas	510	483	494	459	525	520	511	535	494	498	521	504	6 054	513	0,6	0,6
Toneladas	78	75	76	74	86	81	84	86	82	80	79	80	960	86	9,0	9,0
PORCINOS																
N° de cabezas	145	0	0	0	0	0	0	0	0	0	0	0	145	135	-6,9	-6,9
Toneladas	6	0	0	0	0	0	0	0	0	0	0	0	6	6	2,4	2,4

FUENTE: Oficina de Información Agraria (O.I.A) de la Dirección Sub-Regional del Ministerio de Agricultura de Madre de Dios.

CUADRO 08

REGIÓN MADRE DE DIOS: PRECIOS EN CHACRA DE PRODUCTOS AGROPECUARIOS (S./kg)

	2003												2004
	Ene.	Feb.	Mar.	Abr.	May.	Jun.	Jul.	Ago.	Set.	Oct.	Nov.	Dic.	Ene.
Achiote	0,80	0,80	1,20	1,20	1,20	s.i.	1,44	1,50	1,50	s.i.	s.i.	s.i.	s.i.
Arroz	0,77	0,76	0,85	0,79	0,99	s.i.	s.i.	s.i.	0,89	0,85	0,87	0,85	0,80
Cacao	2,14	2,21	2,11	2,20	2,02	2,16	2,47	2,37	2,00	2,00	s.i.	2,50	2,90
Café	1,85	1,85	1,94	2,01	2,20	2,13	2,00	2,00	2,00	s.i.	s.i.	s.i.	s.i.
Caimito	0,50	0,50	s.i.	s.i.	1,00	s.i.	s.i.	0,80	0,80	0,50	0,70	s.i.	s.i.
Camote	0,50	0,49	0,52	0,50	0,57	0,58	0,57	0,57	0,57	0,56	0,50	0,60	0,60
Caña de Azúcar	s.i.	s.i.	s.i.	s.i.	s.i.	s.i.	0,87	0,80	0,80	0,70	0,60	s.i.	s.i.
Carambola	0,50	0,96	0,68	0,70	1,00	s.i.	s.i.	0,80	0,79	0,57	0,56	0,50	0,50
Castaña	2,10	1,90	2,40	2,25	2,00	2,40	2,40	s.i.	4,80	4,80	s.i.	s.i.	s.i.
Cocotero	0,93	1,10	1,10	0,95	1,01	1,04	1,00	1,04	1,10	1,00	1,00	s.i.	0,80
Col o Repollo	s.i.	s.i.	s.i.	s.i.	s.i.	s.i.	1,20	1,20	0,97	1,08	1,20	1,20	1,00
Copuazu	s.i.	s.i.	s.i.	s.i.	s.i.	s.i.	3,50	s.i.	s.i.	s.i.	s.i.	s.i.	s.i.
Frijol	s.i.	s.i.	s.i.	s.i.	s.i.	s.i.	1,58	1,45	1,21	1,61	1,50	1,50	1,50
Lechuga	s.i.	s.i.	s.i.	s.i.	s.i.	s.i.	s.i.	s.i.	0,80	s.i.	s.i.	s.i.	s.i.
Lima	0,54	0,60	0,49	0,49	0,47	0,45	0,43	0,30	0,30	0,35	0,40	s.i.	0,50
Limón ácido	1,01	1,06	0,95	0,84	1,14	1,21	1,05	1,14	1,10	1,30	1,30	1,20	1,30
Maíz amarillo	0,61	0,50	0,48	0,48	0,80	s.i.	0,59	0,61	0,54	0,58	0,68	0,60	0,50
Maíz choclo	0,80	0,90	0,80	s.i.	s.i.	s.i.	s.i.	s.i.	s.i.	s.i.	s.i.	s.i.	0,70
Mandarina	s.i.	0,80	0,80	0,60	0,74	0,77	0,82	0,92	0,84	s.i.	s.i.	s.i.	s.i.
Mango	s.i.	s.i.	s.i.	s.i.	s.i.	s.i.	s.i.	s.i.	s.i.	s.i.	0,68	0,52	0,50
Mani Fruta	s.i.	s.i.	s.i.	s.i.	s.i.	s.i.	s.i.	4,00	4,00	1,20	2,50	2,38	2,40
Marañon	0,50	s.i.	s.i.	s.i.	s.i.	s.i.	s.i.	0,73	0,66	0,80	0,80	s.i.	s.i.
Naranja	0,90	0,80	0,64	0,54	0,52	0,52	0,57	0,52	0,40	0,80	0,80	s.i.	0,60
Palto	s.i.	s.i.	s.i.	s.i.	1,00	0,80	1,11	1,26	1,21	1,12	0,89	0,97	1,00
Papayo	0,84	0,90	0,87	0,75	0,78	0,82	0,77	0,78	0,72	0,73	0,77	0,75	0,80
Piña	s.i.	s.i.	1,20	s.i.	0,52	0,50	0,60	0,80	0,94	0,89	0,84	0,89	0,70
Plátano	0,51	0,52	0,50	0,54	0,48	0,46	0,47	0,45	0,47	0,51	0,48	0,52	0,60
Soya	s.i.	s.i.	s.i.	s.i.	s.i.	s.i.	1,40	1,30	0,95	1,20	1,20	1,10	1,20
Tomate	s.i.	s.i.	s.i.	s.i.	s.i.	1,00	1,00	1,00	1,00	0,61	1,00	1,00	1,00
Uncucha	0,50	0,50	0,50	0,49	0,54	0,49	0,53	0,53	0,57	0,61	0,63	0,61	0,60
Yuca	0,51	0,48	0,47	0,43	0,46	0,46	0,47	0,48	0,43	0,46	0,47	0,47	0,40
Zapallo	s.i.	s.i.	s.i.	s.i.	s.i.	s.i.	1,00	0,80	1,00	1,00	1,00	1,00	0,80
Pollo	5,67	5,00	4,78	4,65	4,87	4,73	5,05	4,63	4,63	4,66	4,33	4,33	4,67
Vacuno	2,92	2,49	2,51	2,43	2,43	2,50	2,55	2,70	2,69	2,68	2,65	2,65	2,86
Porcino	3,34	3,88	3,71	3,65	3,59	3,68	3,70	3,59	3,62	3,69	3,33	3,33	3,80
Ovino	3,26	3,10	2,95	2,66	2,74	2,98	3,32	3,16	3,00	2,92	2,80	2,80	3,39
Leche	1,43	1,38	1,39	1,38	1,37	1,38	1,38	1,36	1,34	1,35	1,38	1,38	1,38
Huevos	3,80	3,96	4,02	4,01	4,08	4,35	4,26	3,96	3,92	3,83	3,92	3,92	4,31
Queso	10,36	9,17	10,03	10,18	10,22	10,14	10,37	10,26	10,18	9,79	10,03	10,03	10,14

Fuente: Dirección Regional de Agricultura madre de Dios

CUADRO 09

TAMBOPATA: INDICADORES DEL SECTOR PESCA

	2003												TOTAL	2004	Var %	
	Ene.	Feb.	Mar.	Abr.	May.	Jun.	Jul.	Ago.	Set.	Oct.	Nov.	Dic.		Ene.	Ene.04/Ene.03	
DESEMBARQUE (Kgs.)																
Total	12 670	14 516	21 406	28 290	27 196	13 417	16 807	19 384	21 509	28 441	25 252	17 593	246 428	10 150	-19,9	
Fresco	12 598	14 427	21 255	27 550	27 196	13 397	16 755	19 219	21 215	28 232	24 798	17 540	244 182	10 033	-20,4	
Salpreso								0	0	0	0	53	53	0	0,0	
Seco salado	72	89	151	740	0	20	52	165	294	209	454	0	2 246	117	62,5	
Por Especies	12 670	14 516	21 406	28 290	27 196	13 417	18 028	18 779	21 509	28 459	25 252	17 593	135 522	10 150	-19,9	
Boquichico	1 585	1 325	3 511	4 105	1 458	840	2 620	1 874	4 199	1 977	3 012	1 770	15 444	945	-40,4	
Corvina	123	263	450	692	675	598	832	1 185	1 341	1 610	552	944	3 633	239	93,7	
Chambira	226	159	316	401	747	181	386	1 258	1 733	1 491	444	853	2 416	276	22,3	
Doncella	2 085	2 860	1 140	2 276	1 184	1 206	1 421	2 167	2 578	2 988	3 821	2 420	12 171	1 563	-25,0	
Gamitana	0	0	353	855	0	43	99	345	932	2 080	116	59	1 350	89	0,0	
Dorado	0	0	424	941	916	603	220	228	146	644	165	93	3 104	0	0,0	
Mota	234	324	937	1 071	3 561	925	1 018	1 313	994	2 250	1 104	1 782	8 070	369	57,7	
Paco	113	131	1 038	486	953	387	433	884	1 391	3 793	576	1 519	3 542	160	41,0	
palometa	231	231	587	360	1 211	74	903	525	538	239	43	62	3 597	88	-61,9	
Salton	396	369	0	712	1 250	439	131	113	140	311	268	99	3 297	496	25,3	
Zúngaro	2 396	2 332	2 383	1 666	1 877	2 092	1 143	1 368	1 483	3 580	5 417	2 223	13 889	2 210	-7,8	
Yahuarachi	1 954	4 195	4 385	3 242	3 254	1 747	1 620	727	675	2 289	5 107	1 630	20 396	811	-58,5	
Paiche	0	0	219	886	0	89	407	137	50	0	0	0	1 601	0	0,0	
Otros	3 327	2 327	5 664	10 597	10 110	4 193	6 795	6 655	5 309	5 207	4 627	4 139	43 012	2 904	-12,7	
PROD. ACUÍCOLA (Kgs.)	1 185	506	662	1 318	0	0	0	0	0	0	0	1 500	5 171	2 520	112,7	
Acarahuazú					0	0	0	0	0	0	0	0	0	0	0,0	
Boquichico	215	96	100	212	0	0	0	0	0	0	0	0	623	400	86,05	
Carpa				170	0	0	0	0	0	0	0	0	170	0	0,00	
Carachama	60				0	0	0	0	0	0	0	0	60	150	150,00	
Gamitana	850	380	500	756	0	0	0	0	0	0	0	1 500	3 986	1 770	108,24	
Lisa	0	0	0	0	0	0	0	0	0	0	0	0	0	0	0,00	
Sábalo	0	0	0	0	0	0	0	0	0	0	0	0	0	0	0,00	
Paco	0	0	0	0	0	0	0	0	0	0	0	0	0	0	0,00	
Otros	60	30	62	180	0	0	0	0	0	0	0	0	332	200	233,33	
	0	0	0	0	0	0	0	0	0	0	0	0	0	0	0,00	
PECES ORNAMENTALES	0	0	0	0	0	0	0	0	0	0	0	0	0	0	0,00	
INGRESO A LOS ACUARIOS	0	0	0	0	0	0	0	0	0	0	0	0	0	0	0,00	
Unidades	3 234	3 340	1 143	857	405	355	405	1 763	0	0	0	0	11 502	0	-100,00	
Valor S/.	1 355	835	286	339	269	634		966	0	0	0	0	4 683	0	-100,00	
COMERCIALIZACIÓN																
Unidades	3 234	336	419	370	64	0	0	0	2 826	2 934	0	0	10 183	0	-100,00	
Valor S/.	1 355	97	459	1 799	356	0	0	0	s.i	s.i	0	0	4 066	0	-100,00	

Fuente: Dirección Regional de Pesquería de Madre de Dios

CUADRO 10

REGIÓN MADRE DE DIOS: PRODUCCIÓN MINERA (kg)

	1990	1991	1992	1993	1994	1995	1996	1997	1998	1999	2000	2001	2002	2003
ORO	6 500	6 500	7 500	9 585	9 600	9 600	9 324	9 240	9 240	10 598	10 604	10 840	12 576	12 776
Precio del oro a fines del período (S/. x g)	n.d.	n.d.	n.d.	21,14	25,27	26,07	28,22	25,8	27,44	27,44	29,11	28,52	33,03	43,29

Fuente: Anuario Minero del Perú del Ministerio de Energía y Minas y Dirección Regional de Energía y Minas de Madre de Dios

REGIÓN MADRE DE DIOS: PRODUCCIÓN MINERA (kg)

	2003												TOTAL 2003	2004 Ene.*	Variación %		Acum. a Ene.	
	Ene.	Feb.	Mar.	Abr.	May.	Jun.	Jul.	Ago.	Set.	Oct.	Nov.	Dic.			Ene04/Ene03	Acum.	2003	2004
Extracción de Oro	681	709	708	804	884	1 010	1 072	1 175	1 242	1 540	1 522	1 428	12 776	1 022	50,0	50,0	681	1 022

Fuente: Dirección Regional de Energía y Minas de Madre de Dios

*: Estimado.

CUADRO 11

REGIÓN MADRE DE DIOS: PRODUCCIÓN INDUSTRIAL

Producto	Unidad de Medida	2003												TOTAL 2003	2004 Ene	Variación (%) Ene04/Ene03
		Ene	Feb	Mar	Abr	May	Jun	Jul	Ago	Sep	Oct	Nov	Dic			
Bebidas Gaseosas	Litros	102 277	59 604	69 234	77 859	61 260	63 565	50 298	73 989	67 485	80006	102882	69882	878340	72265	-29,34
Pilado de Arroz	Kilo	n.d.	n.d.	n.d.	n.d.	n.d.	n.d.	n.d.	n.d.	n.d.	n.d.	n.d.	n.d.	n.d.	n.d.	-
Enriquecido Lacteo	Kilo	n.d.	n.d.	n.d.	n.d.	n.d.	n.d.	n.d.	n.d.	n.d.	n.d.	n.d.	n.d.	n.d.	n.d.	-
Pelado de Castaña	Kilo	n.d.	n.d.	n.d.	n.d.	n.d.	n.d.	n.d.	n.d.	n.d.	n.d.	n.d.	n.d.	n.d.	n.d.	-

Fuente: Dirección Regional de Industria

CUADRO 12

REGIÓN MADRE DE DIOS: CRÉDITOS DESEMBOLSADOS POR EL BANCO DE MATERIALES

(En Nuevos Soles)

PROGRAMA	2003												TOTAL 2003	2004 Ene	Variación % Ene04/Ene03
	Ene	Feb	Mar	Abr	May	Jun	Jul	Ago	Sep	Oct	Nov	Dic			
TOTAL	89650	83600	75350	161150	135000	109 000	0	0	25 000	119 000	62 000	78 000	937 750	115 000	28,28
NRO. CRÉDITOS	13	12	9	17	14	12	0	0	4	13	7	8	109	11	-15,38
AUTOCONSTRUCCIÓN	89 650	83600	75350	161150	135 000	67 000	0	0	25 000	119 000	62 000	66 000	883 750	103 000	14,89
NRO. CRÉDITOS	13	12	9	17	14	8	0	0	4	13	7	7	104	10	-23,08
MEJORAMIENTO													0		-
NRO. CRÉDITOS													0		-
HOSPEDAJE													0		-
NRO. CRÉDITOS													0		-
CRÉDITOS SUPERVISADOS													0		-
NRO. CRÉDITOS													0		-
TECHO LIVIANO													0		-
NRO. CRÉDITOS													0		-
COMEDORES POPULARES													0		-
NRO. CRÉDITOS													0		-
MICRO EMPRESAS													0		-
NRO. CRÉDITOS													0		-
CRÉDITOS COMPLEMENTARIOS													0		-
NRO. CRÉDITOS													0		-
CRÉD. EXTRAORD. POR PUNTUALIDAD						42 000						12 000	54 000	12 000	-
NRO. CRÉDITOS						4						1	5	1	-

CUADRO 13

MADRE DE DIOS: ARRIBOS A ESTABLECIMIENTOS DE HOSPEDAJE POR PAÍS DE PROCEDENCIA

PAÍS	2 003												2 003	2 004	Var %
	Ene.	Feb.	Mar.	Abr.	May.	Jun.	Jul.	Ago	Set.	Oct.	Nov.	Dic.	TOTAL	Ene.	Ene.04/Ene.03
TOTAL	5 406	5 159	5 768	6 320	6 700	7 193	8 599	8 499	7 682	8 681	5 817	6 973	82 797	6 005	11,1
Total Nac.	4 229	3 934	4 331	4 403	4 582	4 193	4 943	4 876	4 876	5 334	4 352	5 122	55 175	4 848	14,6
Total Ext.	1 177	1 225	1 437	1 917	2 118	3 000	3 656	3 623	2 806	3 347	1 465	1 851	27 622	1 157	-1,7
NORTE AMÉRICA	405	293	438	610	750	1 293	1 308	870	777	815	416	670	8 645	294	-27,4
EE.UU.	338	232	334	518	610	1 151	1 154	749	656	645	346	563	7 296	236	-30,2
Canadá	67	61	104	92	140	142	154	121	121	170	70	107	1 349	58	-13,4
CENTRO AMÉRICA	6	2	5	14	14	16	20	26	2	14	17	26	162	9	50,0
México	6	2	1	12	14	15	16	19	2	13	17	22	139	9	0,0
Otros países	0	0	4	2	0	1	4	7	0	1	0	4	23	0	0,0
SUD AMÉRICA	76	64	111	138	133	172	185	185	197	160	132	154	1 707	166	118,4
Argentina	15	5	3	4	7	2	11	37	10	7	1	3	105	9	-40,0
Bolivia	14	7	16	25	25	24	26	24	16	17	15	20	229	25	78,6
Brasil	34	25	58	89	80	103	131	109	102	107	90	71	999	118	247,1
Chile	2	11	6	0	6	4	1	1	4	6	4	11	56	11	0,0
Colombia	2	0	2	0	7	6	7	0	2	0	0	5	31	0	-100,0
Ecuador	2	1	17	0	4	13	2	0	2	0	0	1	42	0	0,0
Paraguay	0	0	0	3	0	0	0	0	0	0	0	0	3	0	0,0
Uruguay	0	3	0	6	0	0	0	0	0	0	1	0	10	0	0,0
Venezuela	5	2	0	0	0	4	2	0	0	0	5	1	19	1	0,0
Otros países	2	10	9	11	4	16	5	14	61	23	16	42	213	2	0,0
EUROPA	311	600	586	930	961	1 213	1 686	2 211	1 492	1 999	779	833	13 601	549	76,5
Alemania	53	72	105	79	120	143	198	212	154	291	126	142	1 695	71	34,0
España	30	49	24	66	51	52	173	430	164	147	74	47	1 307	57	90,0
Francia	36	89	78	86	111	88	196	311	225	169	111	83	1 583	65	80,6
Italia	23	33	17	38	35	38	50	238	32	77	31	25	637	15	-34,8
Inglaterra	75	134	186	321	401	509	525	590	636	747	223	230	4 577	117	56,0
Otros países	94	223	176	340	243	383	544	430	281	568	214	306	3 802	224	138,3
ASIA	224	173	163	81	86	84	215	104	93	88	33	31	1 375	14	-93,8
Japón	14	9	17	21	13	15	21	16	38	23	8	10	205	2	-85,7
Korea	175	152	144	26	41	17	103	37	8	8	16	5	732	9	-94,9
Otros países	35	12	2	34	32	52	91	51	47	57	9	16	438	3	-91,4
OTROS	155	93	134	144	174	222	236	227	245	271	88	137	2 126	125	-19,4

Fuente: Ministerio de Industria y Turismo-Madre de Dios

* Preliminar

CUADRO 14

REGIÓN MADRE DE DIOS: PERNOCTACIONES EN ESTABLECIMIENTOS DE HOSPEDAJE POR PAÍS DE PROCEDENCIA

PAÍS	2 003												2 003	2 004	Var %
	Ene.	Feb.	Mar.	Abr.	May.	Jun.	Jul.	Ago.	Set.	Oct.	Nov.	Dic.	TOTAL	Ene.	Ene.04/Ene.03
TOTAL	5 406	5 159	5 768	6 320	6 700	7 193	8 599	8 499	7 682	8 681	5 817	6 973	82 797	6 005	11,1
Total Nac.	4 229	3 934	4 331	4 403	4 582	4 193	4 943	4 876	4 876	5 334	4 352	5 122	55 175	4 848	14,6
Total Ext.	1 177	1 225	1 437	1 917	2 118	3 000	3 656	3 623	2 806	3 347	1 465	1 851	27 622	1 157	-1,7
NORTE AMÉRICA	405	293	438	610	750	1 293	1 308	870	777	815	416	670	8 645	294	-27,4
EE.UU.	338	232	334	518	610	1 151	1 154	749	656	645	346	563	7 296	236	-30,2
Canadá	67	61	104	92	140	142	154	121	121	170	70	107	1 349	58	-13,4
CENTRO AMÉRICA	6	2	5	14	14	16	20	26	2	14	17	26	162	9	50,0
México	6	2	1	12	14	15	16	19	2	13	17	22	139	9	0,0
Otros países	0	0	4	2	0	1	4	7	0	1	0	4	23	0	0,0
SUD AMÉRICA	76	64	111	138	133	172	185	185	197	160	132	154	1 707	166	118,4
Argentina	15	5	3	4	7	2	11	37	10	7	1	3	105	9	-40,0
Bolivia	14	7	16	25	25	24	26	24	16	17	15	20	229	25	78,6
Brasil	34	25	58	89	80	103	131	109	102	107	90	71	999	118	247,1
Chile	2	11	6	0	6	4	1	1	4	6	4	11	56	11	0,0
Colombia	2	0	2	0	7	6	7	0	2	0	0	5	31	0	-100,0
Ecuador	2	1	17	0	4	13	2	0	2	0	0	1	42	0	0,0
Paraguay	0	0	0	3	0	0	0	0	0	0	0	0	3	0	0,0
Uruguay	0	3	0	6	0	0	0	0	0	0	1	0	10	0	0,0
Venezuela	5	2	0	0	0	4	2	0	0	0	5	1	19	1	0,0
Otros países	2	10	9	11	4	16	5	14	61	23	16	42	213	2	0,0
EUROPA	311	600	586	930	961	1 213	1 686	2 211	1 492	1 999	779	833	13 601	549	76,5
Alemania	53	72	105	79	120	143	198	212	154	291	126	142	1 695	71	34,0
España	30	49	24	66	51	52	173	430	164	147	74	47	1 307	57	90,0
Francia	36	89	78	86	111	88	196	311	225	169	111	83	1 583	65	80,6
Italia	23	33	17	38	35	38	50	238	32	77	31	25	637	15	-34,8
Inglaterra	75	134	186	321	401	509	525	590	636	747	223	230	4 577	117	56,0
Otros países	94	223	176	340	243	383	544	430	281	568	214	306	3 802	224	138,3
ASIA	224	173	163	81	86	84	215	104	93	88	33	31	1 375	14	-93,8
Japón	14	9	17	21	13	15	21	16	38	23	8	10	205	2	-85,7
Korea	175	152	144	26	41	17	103	37	8	8	16	5	732	9	-94,9
Otros países	35	12	2	34	32	52	91	51	47	57	9	16	438	3	-91,4
OTROS	155	93	134	144	174	222	236	227	245	271	88	137	2 126	125	-19,4

Fuente: Ministerio de Industria y Turismo-Madre de Dios

* Preliminar

CUADRO 15

REGION MADRE DE DIOS: GENERACION Y VENTA DE ENERGIA ELECTRICA (MWH)

	2003												Total 2003	2004 Ene.	Variación % Ene.04/Ene.03
	Ene.	Feb.	Mar.	Abr.	May.	Jun.	Jul.	Ago.	Set.	Oct.	Nov.	Dic.			
GENERACIÓN DE ENERGIA (MWH)															
TOTAL ENERGIA	1 363	1 227	1 377	1 393	1 469	1 399	1 425	1 465	1 510	1 552	1 520	1 509	17 209	1 478	8,4
Hidráulica	0	0	0	0	0	0	0	0	0	0	0	0	0	0	0,0
Térmica	1 363	1 227	1 377	1 393	1 469	1 399	1 425	1 465	1 510	1 552	1 520	1 509	17 209	1 478	8,4
VENTA DE ENERGIA (MWH)															
TOTAL	1 136	1 131	1 067	1 228	1 236	1 259	1 200	1 258	1 291	1 285	1 338	1 300	14 711	1 246	9,7
MERCADO REGULADO	1 136	1 131	1 067	1 228	1 236	1 259	1 200	1 258	1 291	1 285	1 338	1 300	14 711	1 246	9,7
Media Tensión	221	226	217	228	242	234	238	253	266	235	249	236	2 841	217	-1,8
Baja Tensión	915	905	850	1 000	994	1 025	962	1 005	1 025	1 050	1 089	1 064	11 870	1 029	12,5
Alumbrado Público	93	93	84	109	105	109	105	109	109	105	109	107	1 237	111	19,4
No Residencial	163	171	171	197	195	202	192	206	212	218	234	228	0	221	35,6
Residencial	652	633	584	683	682	703	652	690	704	727	746	729	8 169	697	6,9
Otros	7	8	11	11	12	11	12					0	77	0	-
MERCADO LIBRE															

Fuente: EGEMSA, Electro Sur Este S.A.A.

CUADRO 16

REGIÓN MADRE DE DIOS: DEPÓSITOS TOTALES EN EL SISTEMA FINANCIERO

(Saldo en Miles de Nuevos Soles)

ENTIDADES FINANCIERAS	2003												2004
	Ene.	Feb.	Mar.	Abr.	May.	Jun.	Jul.	Ago.	Sep.	Oct.	Nov.	Dic.	Ene
I. SISTEMA BANCARIO	19 113	18 635	18 202	19 348	18 681	18 402	17 861	20 327	19 632	20 401	20 307	20 820	67 641
Nación	0	0	0	0	0	0	0	0	0	0	0	0	45 787
BANCA MÚLTIPLE	19 113	18 635	18 202	19 348	18 681	18 402	17 861	20 327	19 632	20 401	20 307	20 820	21 854
Crédito	19 113	18 635	18 202	19 348	18 681	18 402	17 861	20 327	19 632	20 401	20 307	20 820	21 854
II. SISTEMA NO BANCARIO	7 173	7 492	8 019	8 544	8 859	9 275	9 527	10 507	10 735	10 659	10 675	11 354	11 758
Caja Municipal Arequipa	1 764	1 809	2 114	2 156	2 038	2 427	2 499	2 911	2 982	2 819	2 508	3 309	3 304
Caja Municipal Tacna	5 409	5 683	5 905	6 388	6 821	6 848	7 028	7 596	7 753	7 840	8 168	8 045	8 454
T O T A L	26 286	26 127	26 220	27 892	27 540	27 677	27 388	30 834	30 367	31 060	30 982	32 174	79 399
TOTAL M/N	10 036	9 258	9 973	10 543	10 572	10 453	10 696	13 210	13 767	14 362	13 994	13 969	58 851
TOTAL M/E	16 250	16 870	16 247	17 349	16 968	17 224	16 692	17 624	16 600	16 698	16 989	18 205	20 548

Fuente: Entidades Financieras

CUADRO 17

REGIÓN MADRE DE DIOS: DEPÓSITOS TOTALES EN LA BANCA MÚLTIPLE SEGÚN MODALIDAD

(Saldo en Miles de Nuevos Soles)

ENTIDADES FINANCIERAS	2003												2004
	Ene.	Feb.	Mar.	Abr.	May.	Jun.	Jul	Ago	Set	Oct	Nov	Dic.	Ene
DEPÓSITOS A LA VISTA	5 036	4 469	4 453	5 031	4 780	4 694	5 586	6 004	5 477	5 964	6 295	5 988	46 701
Nación	0	0	0	0	0	0	0	0	0	0	0	0	39 242
Crédito	5 036	4 469	4 453	5 031	4 780	4 694	5 586	6 004	5 477	5 964	6 295	5 988	7 459
DEPÓSITOS DE AHORRO	11 139	11 372	11 031	11 537	11 118	10 904	9 596	11 870	11 575	11 669	11 282	12 239	18 137
Nación	0	0	0	0	0	0	0	0	0	0	0	0	6 315
Crédito	11 139	11 372	11 031	11 537	11 118	10 904	9 596	11 870	11 575	11 669	11 282	12 239	11 822
DEPÓSITOS A PLAZO	2 938	2 795	2 718	2 780	2 784	2 804	2 679	2 452	2 580	2 768	2 730	2 593	2 803
Nación	0	0	0	0	0	0	0	0	0	0	0	0	230
Crédito	2 938	2 795	2 718	2 780	2 784	2 804	2 679	2 452	2 580	2 768	2 730	2 593	2 573
TOTAL	19 113	18 635	18 202	19 348	18 681	18 402	17 861	20 327	19 632	20 401	20 307	20 820	67 641
Nación	0	0	0	0	0	0	0	0	0	0	0	0	45 787
Crédito	19 113	18 635	18 202	19 348	18 681	18 402	17 861	20 327	19 632	20 401	20 307	20 820	21 854
TOTAL M/N	6 224	5 391	5 500	5 623	5 637	5 158	5 311	7 398	7 514	8 308	7 637	7 608	52 534
TOTAL M/E	12 889	13 244	12 702	13 725	13 044	13 244	12 550	12 929	12 118	12 093	12 670	13 212	15 107

Fuente: Entidades Financieras

CUADRO 18

REGIÓN MADRE DE DIOS: DEPÓSITOS TOTALES EN EL SISTEMA NO BANCARIO SEGÚN MODALIDAD

(Saldo equivalente en Miles de Nuevos Soles)

ENTIDADES FINANCIERAS	2003												2004
	Ene.	Feb.	Mar.	Abr.	May.	Jun.	Jul	Ago	Set	Oct	Nov	Dic.	Ene
DEPÓSITOS DE AHORRO	5 083	5 214	5 650	5 592	5 668	5 741	5 980	6 697	6 662	6 364	6 715	7 028	7 676
Caja Municipal Arequipa	1 331	1 384	1 664	1 865	1 764	1 981	2 112	2 436	2 283	2 126	2 195	2 513	2 659
Caja Municipal Tacna	3 752	3 831	3 986	3 728	3 904	3 760	3 869	4 261	4 378	4 238	4 519	4 515	5 016
DEPÓSITOS A PLAZO	2 090	2 278	2 369	2 952	3 191	3 534	3 546	3 809	4 073	4 295	3 961	4 326	4 082
Caja Municipal Arequipa	433	426	450	291	273	445	387	475	699	694	313	796	645
Caja Municipal Tacna	1 657	1 853	1 919	2 661	2 917	3 088	3 159	3 334	3 375	3 602	3 648	3 530	3 437
TOTAL	7 173	7 492	8 019	8 544	8 859	9 275	9 527	10 507	10 735	10 659	10 675	11 354	11 758
Caja Municipal Arequipa	1 764	1 809	2 114	2 156	2 038	2 427	2 499	2 911	2 982	2 819	2 508	3 309	3 304
Caja Municipal Tacna	5 409	5 683	5 905	6 388	6 821	6 848	7 028	7 596	7 753	7 840	8 168	8 045	8 454
TOTAL M/N	3 812	3 866	4 473	4920	4 935	5295	5385	5812	6253	6054	6356	6361	6 317
TOTAL M/E	3 361	3 626	3 545	3624	3 924	3980	4142	4695	4482	4605	4 319	4 994	5 441

Fuente: Entidades Financieras

CUADRO 19

REGIÓN MADRE DE DIOS: COLOCACIONES DEL SISTEMA FINANCIERO

(Saldo en Miles de Nuevos Soles)

ENTIDADES FINANCIERAS	2003												2004
	Ene.	Feb.	Mar.	Abr.	May.	Jun.	Jul.	Ago.	Sep.	Oct.	Nov.	Dic.	Ene
I. SISTEMA BANCARIO	1 878	1 802	2 353	2 349	2 245	2 250	2 206	2 171	2 111	2 041	1 911	1 884	717
Nación	0	0	0	0	0	0	0	0	0	0	0	0	283
BANCA MÚLTIPLE	1 878	1 802	2 353	2 349	2 245	2 250	2 206	2 171	2 111	2 041	1 911	1 884	434
Crédito	1 878	1 802	2 353	2 349	2 245	2 250	2 206	2 171	2 111	2 041	1 911	1 884	434
II. SISTEMA NO BANCARIO	19 559	20 210	20 933	21 778	22 125	22 558	23 196	24 088	25 011	25 967	27 340	28 139	29 143
Caja Municipal Arequipa	7 169	7 603	7 744	7 961	8 255	8 511	8 630	8 788	8 986	9 196	9 653	9 694	9 968
Caja Municipal Tacna	12 389	12 607	13 188	13 816	13 870	14 047	14 567	15 301	16 025	16 771	17 687	18 444	19 175
T O T A L	21 436	22 012	23 286	24 127	24 370	24 808	25 402	26 259	27 122	28 009	29 251	30 023	29 860
TOTAL M/N	16 761	17 296	17 810	18 457	18 515	18 618	18 762	19 191	19 638	20 067	20 671	21 412	21 944
TOTAL M/E	4 676	4 716	5 477	5 670	5 855	6 189	6 640	7 069	7 484	7 942	8 580	8 611	7 916

Fuente: Entidades Financieras

CUADRO 20

REGIÓN MADRE DE DIOS: COLOCACIONES DEL SISTEMA FINANCIERO POR SECTORES ECONÓMICOS

(Saldo en Miles de Nuevos Soles)

SECTOR	2003												2004
	Ene.	Feb.	Mar.	Abr.	May.	Jun.	Jul	Ago	Set	Oct	Nov	Dic.	Ene
AGRICULTURA	280	258	301	279	247	266	258	249	269	261	263	246	144
GANADERÍA	154	144	171	163	148	154	150	146	149	141	138	132	0
PESQUERÍA	0	0	0	0	0	0	0	0	0	0	0	0	0
MINERÍA	3	3	3	3	3	3	0	4	4	4	1	0	5
INDUSTRIA	1 537	265	371	1 877	1 842	1 872	1 983	392	377	2 147	2 305	313	2 608
TRANSPORTES	143	0	0	147	154	158	165	0	0	167	171	2	186
COMERCIO	7 533	2 275	2 769	8 817	8 973	9 417	9 735	3 135	3 151	10 305	10 968	3 586	10 828
CONSTRUCCIÓN	11	10	13	13	12	12	11	11	10	10	9	9	9
SECTOR PÚBLICO	368	340	394	369	330	347	339	326	339	318	317	299	285
DIVERSOS	11 406	18 717	19 263	12 460	12 660	12 579	12 761	21 996	22 823	14 656	15 079	25 437	15 796
T O T A L	21 436	22 012	23 286	24 127	24 370	24 808	25 402	26 259	27 122	28 009	29 251	30 023	29 860

Fuente: Entidades Financieras

CUADRO 21

REGIÓN MADRE DE DIOS: COEFICIENTE DE CARTERA PESADA DEL SISTEMA FINANCIERO 1/

ENTIDADES FINANCIERAS	2003												2004
	Ene.	Feb.	Mar.	Abr.	May.	Jun.	Jul	Ago	Set	Oct	Nov	Dic.	Ene
I. SISTEMA BANCARIO	20,82	19,16	19,22	15,11	15,21	19,36	14,37	14,61	21,11	21,63	21,96	22,37	18,33
Nación													0,00
BANCA MULTIPLE	20,82	19,16	19,22	15,11	15,21	19,36	14,37	14,61	21,11	21,63	21,96	22,37	20,82
Crédito	20,82	19,16	19,22	15,11	15,21	19,36	14,37	14,61	21,11	21,63	21,96	22,37	20,82
II. SISTEMA NO BANCARIO	1,73	1,81	1,93	2,49	12,63	2,35	2,60	11,98	2,78	3,00	2,16	2,98	3,14
Caja Municipal Arequipa	0,80	1,39	2,07	2,27	2,42	2,20	2,98	3,30	2,95	3,04	0,87	2,96	3,23
Caja Municipal Tacna	2,27	2,06	1,85	2,61	2,42	2,44	2,38	2,75	2,68	2,98	2,86	2,99	3,10
T O T A L	3,40	3,23	3,68	3,72	3,60	3,89	3,62	3,92	4,21	4,36	3,45	4,20	4,28

1/ (Colocaciones vencidas + cobranza judicial)/(total de Colocaciones)

CUADRO 22

REGIÓN MADRE DE DIOS: RELACIÓN COLOCACIONES/DEPÓSITOS DEL SISTEMA FINANCIERO

(En Miles de Nuevos Soles)

ENTIDADES FINANCIERAS	2003												2004
	Ene.	Feb.	Mar.	Abr.	May.	Jun.	Jul.	Ago.	Sep.	Oct.	Nov.	Dic.	Ene
I. SISTEMA BANCARIO	0,10	0,10	0,13	0,12	0,12	0,12	0,12	0,11	0,11	0,10	0,09	0,09	0,01
Nación	0,00	0,00	0,00	0,00	0,00	0,00	0,00	0,00	0,00	0,00	1,00	0,00	0,00
BANCA MÚLTIPLE	0,10	0,10	0,13	0,12	0,12	0,12	0,12	0,11	0,11	0,10	0,09	0,09	0,02
Crédito	0,10	0,10	0,13	0,12	0,12	0,12	0,12	0,11	0,11	0,10	0,09	0,09	0,02
II. SISTEMA NO BANCARIO	2,73	2,70	2,61	2,55	2,50	2,43	2,43	2,29	2,33	2,44	2,56	2,48	2,48
Caja Municipal Arequipa	4,06	4,20	3,66	3,69	4,05	3,51	3,45	3,02	3,01	3,26	3,85	2,93	3,02
Caja Municipal Tacna	2,29	2,22	2,23	2,16	2,03	2,05	2,07	2,01	2,07	2,14	2,17	2,29	2,27
TOTAL	0,82	0,84	0,89	0,87	0,88	0,90	0,93	0,85	0,89	0,90	0,94	0,93	0,38

Fuente: Entidades Financieras

CUADRO 23

TASAS DE INTERES ACTIVAS Y PASIVAS DEL SISTEMA BANCARIO 1/

Mes	MONEDA NACIONAL								MONEDA EXTRANJERA								
	ACTIVAS				PASIVAS				ACTIVAS				PASIVAS				
	Sobregiros	Préstamo a 360 días		TAMN	Ahorros	Plazo de 180 a 359 días		TIPMN	Legal	Sobregiros	Préstamo a 360 días		TAMEX	Ahorros	Plazo 180 a 359 días		TIPMEX
2002	72,3	14,7	20,8	1,8	5,6	3,5	3,5	21,5	8,3	10,0	0,8	2,5	1,6	1,6			
Dic	69,1	14,8	20,7	1,7	5,1	3,6	3,6	22,6	8,1	10,2	0,7	2,2	1,3	1,3			
2003	0,0	0,0	0,0	0,0	0,0	0,0	0,0	0,0	0,0	0,0	0,0	0,0	0,0	0,0			
Ene	67,3	14,9	20,3	1,7	5,1	3,5	3,5	23,0	8,3	10,1	0,7	2,2	1,3	1,3			
Feb	61,5	14,9	20,0	1,7	5,1	3,5	3,5	20,2	8,9	10,6	0,7	2,2	1,2	1,2			
Mar	60,4	14,3	20,3	1,7	5,0	3,4	3,4	20,3	8,8	10,4	0,7	2,2	1,2	1,2			
Abr	60,4	13,9	20,0	1,6	5,0	3,3	3,3	20,3	9,0	10,5	0,7	2,2	1,2	1,2			
May	61,5	13,6	19,8	1,6	4,9	3,3	3,3	24,4	8,6	10,1	0,7	2,1	1,2	1,2			
Jun	72,2	14,0	20,7	1,5	4,8	3,3	3,3	23,6	7,9	9,6	0,7	2,0	1,2	1,2			
Jul	50,6	14,3	21,1	1,4	4,7	3,1	3,1	21,5	7,4	9,3	0,6	1,9	1,1	1,1			
Ago	55,6	14,4	21,6	1,4	4,5	3,0	3,0	21,3	6,9	9,0	0,6	1,9	1,1	1,1			
Sep	66,8	14,3	22,0	1,3	4,4	2,9	2,9	23,5	6,9	8,9	0,6	1,8	1,0	1,0			
Oct	66,1	13,9	21,9	1,3	4,4	2,8	2,8	23,4	7,0	9,0	0,6	1,8	1,0	1,0			
Nov	66,3	14,0	22,3	1,3	4,3	2,7	2,7	23,6	7,0	9,0	0,6	1,7	1,0	1,0			
Dic	66,9	14,0	22,3	1,3	4,2	2,5	2,5	23,7	7,2	9,3	0,6	1,6	1,0	1,0			
2004																	
Ene	70,5	14,5	23,7	1,3	4,2	2,5	2,5	26,8	7,3	9,4	0,6	1,6	1,0	1,0			

Fuente: Superintendencia de Banca y Seguros

1/ Tasas expresadas en terminos efectivos anuales.

TAMN: Es la tasa activa de mercado promedio ponderado en moneda nacional.

TIMN: Es la tasa pasiva de mercado promedio ponderada en moneda nacional.

TAMEX: Es la tasa activa de mercado promedio ponderada en moneda extranjera.

TIPMEX: Es la tasa pasiva de mercado promedio ponderada en moneda extrabjera.

CUADRO 24

REGIÓN MADRE DE DIOS: IMPORTACIONES SEGÚN USO O DESTINO ECONÓMICO

(En U.S.Dólares)

	2003												TOTAL	2004	Ene.04/Ene.03		Acum. a Enero			
	Feb.	Mar.	Abr.	May.	Jun.	Jul.	Ago.	Set.	Oct.	Nov.	Dic.	2003	Ene.	FLUJO	VAR.%	2003	2004	FLUJO	VAR.%	
TOTAL IMPORTACIONES (FOB)	35 568	5 586	8 512	19 479	18 341	5 917	53 845	77 752	40 737	4 377	79 446	353 129	11 982	8 412	235,6	3 570	11 982	8 412	235,6	
I. BIENES DE CONSUMO	0	2 262	3 387	6 881	8 181	0	0	0	0	1 128	2 781	28 189	3 081	-489	-13,7	3 570	3 081	-489	-13,7	
No duraderos		295			8 181							8 476	3 081	3 081	-,-	0	3 081	3 081	-,-	
Duraderos		1 967	3 387	6 881						1 128	2 781	19 714		-3 570	-100,0	3 570	0	-3 570	-100,0	
II. INSUMOS	0	546	0	4 284	2 864	0	52 097	68 750	21 523	0	44 650	194 714	179	179	-,-	0	179	179	-,-	
Combustibles, lubricantes y conexos				190								190		0	-,-	0	0	0	-,-	
Materias primas para la agricultura		5		4								9		0	-,-	0	0	0	-,-	
Materias primas para la industria		540		4 090	2 864		52 097	68 750	21 523		44 650	194 515	179	179	-,-	0	179	179	-,-	
III. BIENES DE CAPITAL	35 568	2 779	5 125	8 314	7 296	5 917	1 748	9 003	19 213	3 249	32 015	130 225	8 722	8 722	-,-	0	8 722	8 722	-,-	
Materiales de construcción	27 576	3		4 556	7 195	2 247	1 748		4 080	3 249	1 610	52 264		0	-,-	0	0	0	-,-	
Para la agricultura	7 992					3 670			3 452		4 868	19 982	4 478	4 478	-,-	0	4 478	4 478	-,-	
Para la industria		1 040	485	1 274	101			9 003	9 325		10 657	31 884		0	-,-	0	0	0	-,-	
Equipos de transporte		1 735	4 640	2 483					2 357		14 880	26 095	4 245	4 245	-,-	0	4 245	4 245	-,-	
IV. OTROS BIENES	0	0	0	0	0	0	0	0	0	0	0	0	0	0	-,-	0	0	0	-,-	

FUENTE: Intendencia de Puerto Maldonado.

CUADRO 25

DEPARTAMENTO DE MADRE DE DIOS: INGRESOS CORRIENTES DEL GOBIERNO CENTRAL EN TÉRMINOS NOMINALES

(Nuevos Soles)

	2 003												Total Ene-Dic	2 204 Ene
	Ene	Feb	Mar	Abr	May	Jun	Jul	Ago	Sep	Oct	Nov	Dic		
TOTAL ING. CORRIENTES (I+II)	878 563	755 319	669 928	792 147	825 668	745 619	780 972	897 719	990 141	831 416	872 233	899 471	9 939 196	1097384
I. INGRESOS TRIBUTARIOS	377 308	385 751	315 007	457 274	346 248	350 328	355 099	376 931	519 653	428 060	453 822	448 034	4 813 515	569345
1. Impto a los Ingresos	243 779	188 189	225 038	335 655	220 565	249 473	237 473	253 635	299 734	337 059	254 252	298 793	3 143 645	356625
2. Impto a las Importaciones	24 704	37 762	23 717	43 764	52 922	40 016	37 547	55 115	135 372	49 535	80 007	46 629	627 090	26997
3. Impto General a las Ventas (IGV)	76 924	116 353	29 250	35 204	31 209	18 387	35 349	25 420	39 593	1 584	77 578	58 912	545 763	169730
4. Impto Selectivo al Consumo (ISC)	0	0	0	0	0	0	0	0	0	0	0	0	-	0
5. Otros Ingresos Tributarios 1/	31 901	43 447	37 002	42 651	41 552	42 452	44 730	42 761	44 954	39 882	41 985	43 700	497 017	42990
II. INGRESOS NO TRIBUTARIOS	501 255	369 568	354 921	334 873	479 420	395 291	425 873	520 788	470 488	403 356	418 411	451 437	5 125 681	528039
1. FONAVI	0	0	1 399	6 389	2 243	0	0	0	0	0	0	1 676	11 707	0
2. ONP	67 131	64 949	66 139	59 082	86 714	91 532	94 190	112 721	101 069	88 994	83 254	81 416	997 191	95860
3. ESSALUD	411 325	281 524	253 365	240 575	270 635	272 243	288 026	348 162	290 356	276 399	295 474	327 637	3 555 721	398594
4. Otros	22 799	23 095	34 018	28 827	119 828	31 516	43 657	59 905	79 063	37 963	39 683	40 708	561 062	33585

FUENTE: SUNAT - SUNAD

1/ Incluye I.E.S.

CUADRO 26

REGIÓN MADRE DE DIOS: EJECUCION PRESUPUESTAL DE INGRESOS Y GASTOS

CATEGORIA GENERICA	Presupuesto Aut. 2003	2003												Total Ejecutado	Presupuesto Aut. 2004	2004 Ene	Total Ejecutado	Variación % Ene.04/03
		Ene	Feb	Mar	Abr	May	Jun	Jul	Ago	Sep	Oct	Nov	Dic					
INGRESOS CORRIENTES	3 169 274	276 896	194 013	167 128	281 334	169 778	171 880	139 830	233 044	312 473	355 109	183 069	226 824	2 711 379	2 556 424	183 162	183 162	-33,9
IMPUESTOS																		
TASAS	252 638	28 894	16 944	15 263	16 815	19 455	22 186	13 439	18 329	44 986	85 297	22 643	18 826	323 079	232 577	20 288	20 288	-29,8
CONTRIBUCIONES																		
VENTA DE BIENES	1 350 027	158 875	81 046	77 262	186 435	78 334	70 410	58 865	127 423	172 031	109 488	78 914	116 530	1 315 612	1 228 948	82 508	82 508	-48,1
PRESTACION DE SERVICIOS	1 175 524	84 139	75 127	67 630	71 103	68 814	68 665	65 621	75 306	85 234	75 294	57 791	66 583	861 308	891 519	72 532	72 532	-13,8
RENTAS DE LA PROPIEDAD	344 080	4 825	20 735	4 583	6 449	3 012	8 841	1 659	11 228	6 073	84 903	23 720	24 553	200 578	193 800	6 978	6 978	44,6
MULTAS SANCIONES Y OTROS	11 493	164	161	2 390	533	164	1 778	247	757	4 150	126		333	10 802	9 130	856	856	422,0
OTROS INGRESOS CORRIENTES	35 512														450			
INGRESOS DE CAPITAL	0	0	0	0	0	0	0	0	0	0	0	0	240 226	240 226	0			
VENTA DE ACTIVOS														240 226	240 226			
AMORTIZACION POR PRESTAMOS																		
OTROS INGRESOS DE CAPITAL																		
TRANSFERENCIAS	877 311	0	0	0	0	0	279 835	339 793	83 196	22 516	39 583	80 636	80 741	926 300	0			
TRANSFERENCIAS	877 311						279 835	339 793	83 196	22 516	39 583	80 636	80 741	926 300				
FINANCIAMIENTO	872 301	74 379	0	750 345	90 509	0	0	0	0	0	22 150	0	0	937 383	0	30 068	30 068	-59,6
OPERACIONES DE CREDITO																		
SALDOS DE BALANCE	872 301	74 379		750 345	90 509						22 150			937 383		30 068	30 068	-59,6
TOTAL INGRESOS	4 918 886	351 276	194 013	917 473	371 843	169 778	451 715	479 623	316 239	334 989	416 842	263 705	547 791	4 815 288	2 556 424	213 230	213 230	-39,3
GASTO CORRIENTE	52 236 377	4 199 436	3 944 450	3 958 438	4 489 802	3 780 388	3 989 701	5 222 427	4 008 546	4 097 219	4 123 633	4 588 005	5 118 660	51 520 702	53 484 726	3 955 641	3 955 641	-5,8
PERSONAL Y OBLIGACIONES SOCIALES	38 233 465	3 048 530	2 782 000	2 908 675	3 541 726	2 827 273	2 828 392	3 999 846	2 985 692	2 984 351	2 989 994	3 427 498	3 765 584	38 089 562	39 542 076	2 996 272	2 996 272	-1,7
OBLIGACIONES PREVISIONALES	3 495 347	286 481	263 012	263 187	367 125	262 715	262 890	334 087	282 873	274 497	274 618	278 045	345 275	3 494 805	3 753 580	274 029	274 029	-4,3
BIENES Y SERVICIOS	9 849 779	817 384	873 165	666 225	491 641	632 947	818 865	828 348	704 810	804 179	826 354	847 392	975 065	9 286 374	9 458 870	629 090	629 090	-23,0
OTROS GASTOS CORRIENTES	657 786	47 041	26 274	120 350	89 310	57 454	79 553	60 145	35 171	34 192	32 667	35 070	32 735	649 961	730 200	56 250	56 250	19,6
GASTO DE CAPITAL	6 293 810	70 810	174 969	146 049	396 469	721 054	392 849	418 832	616 055	349 399	875 887	876 355	849 988	5 888 716	6 454 568	198 420	198 420	180,2
INVERSIONES	5 549 000	67 500	142 849	142 739	339 635	618 433	385 715	370 000	610 000	325 336	843 208	859 417	842 058	5 546 890	5 968 760	165 175	165 175	144,7
Justicia																		
Administración y planeamiento																		
Agraria	770 006	31 000	35 000	35 000	40 000	158 625	78 625	80 000	80 000	80 000	43 000	53 500	55 250	770 000	1 450 016	55 833	55 833	80,1
Asistencia y previsión social	1 984 976	66 330	66 330	66 330	219 635	302 808	167 090	140 000	380 000	115 502	162 801	173 812	190 649	1 984 957	200 000	16 666	16 666	-
Defensa y seguridad nacional																		
Educación y cultura.	92 012						30 000	30 000	30 000	2 000				92 000	1 213 742			
Energía y recursos minerales													15 000	15 000	30 000	248 570		
Industria comercio y servicios.	32 033													0	300 000			
Pesca																		
Salud y saneamiento	1 500 026										477 400	478 119	544 481	1 500 000	1 444 312			
Transporte	1 169 947	36 500	41 519	41 409	80 000	157 000	110 000	120 000	120 000	127 834	160 007	138 986	36 678	1 169 933	1 112 120	92 676	92 676	153,9
Vivienda y desarrollo urbano.																		
OTROS GASTOS DE CAPITAL	744 810	3 310	32 120	3 310	56 834	102 621	7 134	48 832	6 055	24 063	32 679	16 938	7 930	341 826	485 808	33 245	33 245	904,4
TOTAL GASTOS	58 530 187	4 270 246	4 119 419	4 104 487	4 886 270	4 501 442	4 382 550	5 641 259	4 624 601	4 446 617	4 999 520	5 464 360	5 968 648	57 409 418	59 939 294	4 154 061	4 154 061	-2,7