

SÍNTESIS ECONÓMICA REGIÓN CUSCO

ABRIL 2004

INTRODUCCIÓN

En abril, el **Índice de Precios al Consumidor** de la ciudad de Cusco disminuyó 0,74 por ciento, acumulando en los 4 primeros meses una variación de -0,14 por ciento. La inflación de los últimos 12 meses fue 2,59 por ciento.

Este mes, la **cotización promedio** del dólar fue de S/. 3,485, nivel que implicó una apreciación de 0,1 por ciento respecto al mes anterior.

En cuanto al sector real, en abril el **valor bruto de la producción agropecuaria (VBP)** aumentó 31,1 por ciento comparado con igual mes del 2003, sustentado en el incremento de los subsectores pecuario y agrícola (35,0 y 30,5 por ciento, respectivamente).

Asimismo, en el período enero-abril, el VBP agropecuario aumentó 33,7 por ciento, sustentado en el incremento de la producción agrícola (38,0 por ciento) y pecuaria (19,4 por ciento).

En abril, el volumen de **concentrados minerales** alcanzó un nivel de 24 360 t, es decir, disminuyó 4,1 por ciento respecto al del mes anterior. Asimismo, el contenido fino de los concentrados fue de 7 306 t de cobre, 78 441 g de oro y 2 800 kg de plata. El valor de las exportaciones del mes ascendió a US\$ 14,7 millones, valor 54,4 por ciento menor al del mes anterior.

La generación de **energía eléctrica** fue de 59 392 mwh, superando en 3,8 por ciento al de igual mes del 2003. En lo que va del año, la generación de energía se incrementó 4,9 por ciento y la comercialización 8,2 por ciento.

En abril, el **índice del volumen físico manufacturero** de Cusco (IVFM) aumentó 4,5 por ciento respecto a igual mes del 2003, debido principalmente a una mayor producción en textilera (274 por ciento), bebidas gaseosas y aguas minerales (96 por ciento), productos de panadería (13 por ciento), cerveza (12 por ciento) y elaboración de cacao y productos de confitería (11 por ciento). Asimismo, en el período enero-abril, el IVF se incrementó 9,9 por ciento respecto al mismo lapso del año anterior.

Durante abril, respecto al mismo mes del 2003 la actividad **comercial** registró un incremento por las mayores ventas de las empresas industriales (13,5 por ciento) y de servicios (23,6 por ciento), mientras que las comerciales se incrementaron 0,6 por ciento.

En **turismo**, durante abril, el Santuario Histórico de Machupicchu y otros centros arqueológicos recibieron 60 547 visitantes cifra que, comparada con su similar del 2003, aumentó 25,5 por ciento, debido al mayor flujo principalmente de los visitantes extranjeros (31 por ciento). Asimismo, en los primeros 4 meses del 2004, Machupicchu y los otros centros arqueológicos fueron visitados por 212 743 turistas, con mayor afluencia de visitantes extranjeros (74,7 por ciento), seguido por los nacionales (25,3 por ciento).

Este mes, los **ingresos corrientes del gobierno central** fueron de S/. 15,88 millones, importe superior en 10,9 por ciento respecto a igual mes del año anterior. Con la recaudación del mes, los ingresos corrientes acumulados hasta abril sumaron S/. 69,69 millones, monto superior en 16,3 por ciento al registrado en análogo periodo del 2003.

Al finalizar abril, el **saldo de los depósitos en el sistema financiero** regional ascendió a S/. 529,22 millones, importe superior en 0,5 por ciento con relación al saldo de abril del 2003, debido a la disminución de las captaciones del sistema bancario (-9,1 por ciento), mientras que en el sistema no bancario tuvo un incremento (34,2 por ciento). Las menores captaciones acontecieron en Wiese-Sudameris (-24 por ciento), Continental (-19 por ciento) y Crédito (-2,4 por ciento). Por el contrario, en el sistema no bancario destacó el aumento de las captaciones en CMAC Cusco (34,6 por ciento) y CRAC Quillabamba (29,5 por ciento).

El saldo de las **colocaciones del sistema financiero** fue de S/. 341,21 millones, mayor en 20,3 por ciento respecto al de abril del 2003. El incremento de los créditos se explicó, principalmente, por el aumento de las colocaciones del sistema no bancario (38,4 por ciento), con las mayores colocaciones de CRAC Quillabamba (57,3 por ciento) y CMAC Cusco (34,7 por ciento).

I. INFLACIÓN Y TIPO DE CAMBIO

En abril, el Índice de Precios al Consumidor de la ciudad de Cusco disminuyó 0,74 por ciento, acumulando en el primer trimestre una variación de -0,14 por ciento. Sin embargo, la inflación de los últimos 12 meses fue 2,59 por ciento.

La disminución del IPC este mes se explicó por la caída de precios en frutas (-8,3 por ciento), hortalizas y legumbres frescas (-2,5 por ciento), carnes y preparados de carnes (-1,4 por ciento) azúcar (-0,3 por ciento), telas, artículos de confección, tejido y vestidos (-0,3 por ciento), mantenimiento del hogar (-0,7 por ciento), equipos y accesorios (-0,5 por ciento) y servicios de alojamiento y hoteles (-0,03 por ciento).

Asimismo, en el periodo enero-abril la variación del IPC (-0,14 por ciento) se sustentó en la disminución de los precios de tubérculos y raíces

(-35 por ciento), carnes y preparados de carnes (-3,7 por ciento), hortalizas y legumbres frescas (-3,3 por ciento), alimentos y bebidas del hogar (-2,4 por ciento), leche, quesos y huevos (-0,4 por ciento), calzado y reparación de calzados (-0,04 por ciento), cuidado del hogar (-0,1 por ciento), equipos para el transporte personal (-0,03 por ciento) y equipos y accesorios (-2,1 por ciento).

Por el contrario, entre abril del año anterior y abril del 2004, los mayores incrementos de precios se registraron en azúcar (24 por ciento), frutas (15 por ciento), grasas y aceites comestibles (8,7 por ciento), pan y cereales (7,5 por ciento), energía eléctrica y combustible para el hogar (9,1 por ciento), servicio domestico (6,2 por ciento), tabaco (18 por ciento) y combustibles y lubricantes (2,8 por ciento).

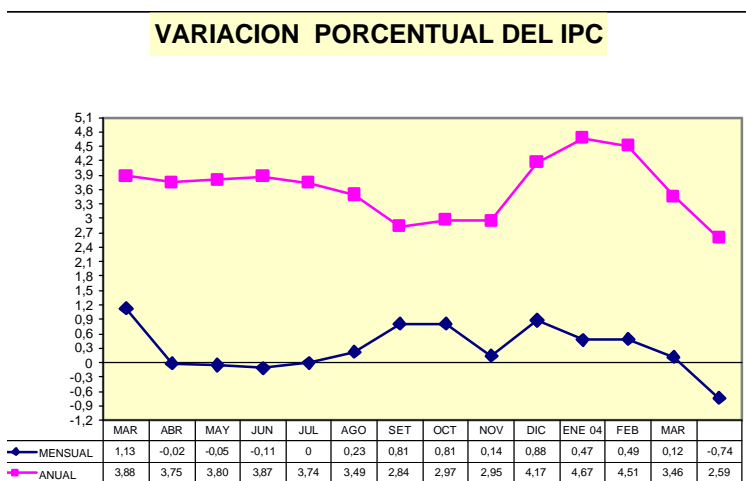

**CIUDAD DE CUSCO: VARIACIÓN DEL ÍNDICE DE PRECIOS AL CONSUMIDOR
BASE AÑO 1994 = 100**

GRANDES GRUPOS DE CONSUMO	Variación mensual			Variación acumulada	
	Abr. 2003	Mar. 2004	Abr. 2004	Ene-abr. 2003	Ene-abr. 2004
INDICE GENERAL	0,10	0,12	-0,74	1,39	-0,14
1. Alimentos y bebidas	-0,28	-0,26	-1,51	-0,59	-1,54
2. Vestido y calzado	-0,04	0,24	-0,19	-0,76	0,12
3. Alquiler de Vivienda, combustibles y electricidad	-0,12	0,92	0,28	2,09	3,35
4. Muebles, enseres y mantenimiento de vivienda	-0,50	0,25	-0,24	0,30	0,07
5. Cuidados y conservación de la salud	0,25	0,04	0,02	0,45	0,36
6. Transportes y comunicaciones	2,94	0,21	0,14	14,74	0,67
7. Esparcimiento, diversos servicios culturales y de enseñanza	-0,46	1,30	0,32	2,43	1,52
8. Otros bienes y servicios	0,55	-0,01	0,14	0,12	0,94

En abril, el tipo de cambio promedio mensual fue de S/. 3,485, nivel que implicó una depreciación nominal de 0,1 por ciento respecto al mes anterior. En términos reales respecto a marzo se registró una variación de 0,05 por

ciento, explicada por el diferencial de -0,08 por ciento entre la variación de los precios externos y precios domésticos que compensaron la depreciación nominal.

Expectativas macroeconómicas

Entre el 19 y 30 de abril, el BCR llevó a cabo la Encuesta Mensual de Expectativas Macroeconómicas entre 28 empresas

financieras, 345 empresas no financieras y 17 analistas económicos. Los resultados de la encuesta son los siguientes:

ENCUESTA DE EXPECTATIVAS MACROECONÓMICAS				
		Instituciones sistema financiero	Empresas no financieras	Analistas económicos
Inflación (%)				
Anual:	2004	2,70	2,50	2,70
	2005	2,50	2,50	2,50
Crecimiento del PBI (%)				
Anual:	2004	4,00	4,00	4,10
	2005	4,00	4,00	4,10
Tipo de cambio (S/. por US\$)				
Diciembre	2004	3,49	3,52	3,49
	2005	3,52	3,60	3,54

II. PRODUCCIÓN

1. Sector agropecuario

1.1 Producción agropecuaria

En abril, el valor bruto de la producción agropecuaria (VBP) aumentó 31,1 por ciento, sustentado en el incremento de los subsectores pecuario y agrícola (35,0 y 30,5 por ciento, respectivamente).

En la parte pecuaria aumentó la producción de carne de alpaca (131 por ciento), ovinos (29 por ciento), vacunos (20 por ciento) y de otras carnes (46 por ciento). Asimismo, en derivados aumentó la producción de leche (30 por ciento) y otros derivados (2 794 por ciento). En el subsector agrícola, el incremento se debió a las mayores cosechas de café y cacao, cuya producción aumentó 149 y 147 por ciento, respectivamente. Del mismo modo, también destacaron con mayor producción olluco (40 por ciento), papa (6,3 por ciento) y yucas (4,3 por ciento).

En el período enero-abril, el valor bruto de la producción agropecuaria aumentó 33,7 por ciento, sustentado en el incremento de la producción agrícola (38,0 por ciento) y pecuaria (19,4 por ciento). En este período, destacó el aumento de la producción de café (189 por ciento), cuya cosecha se inició en las partes altas del Valle de La Convención, asimismo, se incrementaron la cosecha y, por ende, la producción de cacao (104 por ciento), ollucos (40 por ciento), papa (32 por ciento) y yuca (5,9 por ciento). Por el contrario, debido a la menor superficie cosechada y el bajo rendimiento, disminuyó el nivel de producción en maíz amarillo duro (-52 por ciento), maíz amiláceo (-20 por ciento), plátano (-11 por ciento) y ocas (-9 por ciento). El crecimiento del subsector pecuario se explicó por el incremento de la producción en carne de alpaca (102 por ciento), ovino (30 por ciento), vacuno (18 por ciento) y leche (34 por ciento).

REGIÓN CUSCO: VALOR DE LA PRODUCCIÓN AGROPECUARIA (MILES DE S/. DE 1994)

	Importancia en VBP 2003	Valor Bruto de la Producción			Enero-abril		Variación %	
		Abr. 2003	Mar. 2004	Abr. 2004	2003	2004	Abr.	Ene-abr
1. Agropecuario	100,0	40 413	35 564	52 988	99 586	133 111	31,1	33,7
1.1. Agrícola	84,4	35 005	27 773	45 688	76 387	105 407	30,5	38,0
1.2. Pecuaria	15,6	5 409	7 792	7 300	23 199	27 704	35,0	19,4

REGIÓN CUSCO: AVANCE DE LA PRODUCCIÓN AGROPECUARIA (TONELADAS)

	Importancia en VBP 2003	Producción (t)			Enero -abril		Variación %2004/2003	
		Abr. 2003	Mar. 2004	Abr. 2004	2003	2004	Abr.	Ene-abr
1. Agropecuario								
1.1 Agrícola	100,0	72 790	44 979	83 594	175 178	198 297	14,8	13,2
Café	28,2	2062	3410	5133	3 036	8 763	148,9	188,6
Papa	21,6	30816	14948	32771	48 919	64 784	6,3	32,4
Maíz amiláceo	8,7	5854	20	4678	5 899	4 697	-20,1	-20,4
Cacao	4,5	378	1192	934	2 612	5 339	147,1	104,4
Yuca	5,7	4897	4588	5108	18 136	19 202	4,3	5,9
Achiote	2,6	-	-	-	-	-	-	-
Maíz choclo	3,1	1425	4686	219	23 711	22 891	-84,6	-3,5
Plátano	3,0	3397	3161	3245	12 276	10 952	-4,5	-10,8
Olluco	2,0	3058	724	4281	3 579	5 005	40,0	39,8
Cebada	2,3	-	-	-	-	-	-	-
Oca	1,8	1035	0	946	1 035	946	-8,6	-8,6
Maíz amarillo	0,8	2129	369	497	3 045	1 458	-76,7	-52,1
Otros	15,8	17739	11882	25783	52 930	54 261	45,3	2,5
1.2 Pecuaria	100,0	2238	3003	2970	8 898	11 113	32,7	24,9
1.2.1 Carne	87,5	1451	1719	1779	5 436	6 535	22,7	20,2
Vacunos	48,1	816	950	977	2 926	3 455	19,7	18,1
Porcinos	15,7	192	162	146	848	708	-24,2	-16,5
Ovinos	16,2	283	344	364	1 053	1 368	28,8	29,9
A Ipacas	2,6	70	135	162	265	536	131,1	102,5
Otros	4,8	90	128	131	344	467	45,9	35,9
1.2.2 Leche	6,3	748	982	973	2 829	3 792	30,0	34,0
1.2.3 Huevos	1,5	33	28	29	136	122	-13,0	-10,9
Otros	4,8	7	274	189	497	665	2 793,7	33,7

PRODUCCIÓN AGROPECUARIA CUSCO
(En Miles de Nuevos Soles de 1994)

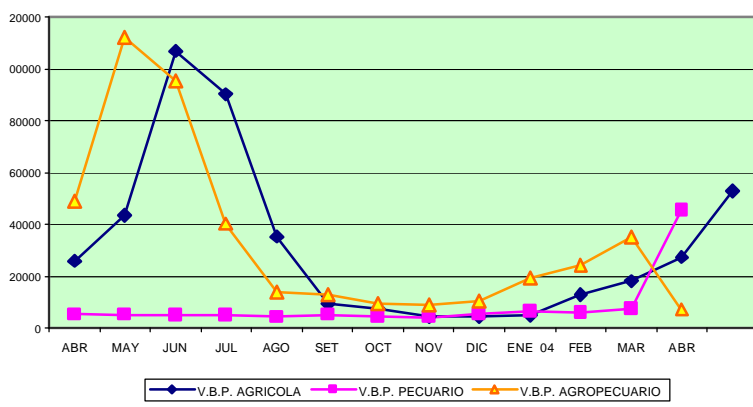

1.2 Siembras por campaña

Este mes fueron sembradas 363 ha, entre ellas hortalizas (122 ha), pastos (96 ha), yuca (75 ha) y papa (25 ha). La superficie sembrada superó en 42 por ciento la de igual mes del año anterior, habiendo acumulado en lo que va de la campaña

agrícola (periodo agosto 2003-abril 2004) un área de 128 895 ha, la misma que en comparación con la de similar lapso de la campaña precedente la supera en 9,4 por ciento.

SIEMBRAS POR CAMPAÑA (ha)
REGIÓN CUSCO

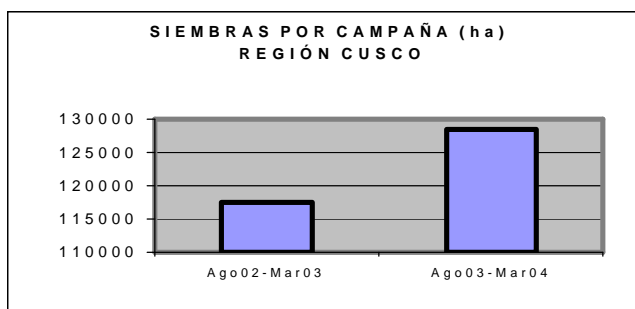

2. Sector minero

En abril, debido a que más de la mitad del mineral extraído fue de media y baja ley, el volumen de concentrados fue de 24 360 t, (disminución en 4,1 por ciento respecto al de marzo). Los concentrados producidos fueron 7 306 t de cobre, 78 441 g de oro y 2 800 kg de plata, acumulando en los 4 primeros meses una producción de 30 923 t de cobre, 269,3 kg de oro y 11,7 t de plata.

Respecto al valor de las exportaciones, en abril fueron de US\$ 14,7 millones, importe menor (-54 por ciento) al del mes anterior, debido al menor volumen de concentrados exportados (-23 391 t). En el período enero-abril, el valor de las exportaciones ascendió a US\$ 67,6 millones.

REGIÓN CUSCO: PRODUCCIÓN Y COMERCIALIZACIÓN DE MINERALES							
MINERÍA	2003	2004		Enero-abril		Var. % 2004/2003	
	Abr.	Mar.	Abr.	Abr.	Abr.	Abr.	Ene-abr
Mineral extraído (t)	0	1 080 398	987 850	0	3 423 079	-,-	-,-
Mineral Tratado (t)	0	575 140	530 896	0	2 139 571	-,-	-,-
Concentrados de Cobre (t)	0	25 393	24 360	0	99 197	-,-	-,-
Contenido fino:							
. Cobre fino (t)	0	8 583	7 306	0	30 923	-,-	-,-
. Oro (g)	0	87 429	78 441	0	269 296	-,-	-,-
. Plata (kg)	0	3 443	2 800	0	11 703	-,-	-,-
EXPORTACIONES							
Concentrados (t)	0	43 282	19 891	0	96 648	-,-	-,-
Contenido fino:							
. Cobre fino (t)	0	13 898	6 200	0	30 285	-,-	-,-
. Oro (g)	0	144 692	51 955	0	247 794	-,-	-,-
. Plata (kg)	0	5 140	2 455	0	9 482	-,-	-,-
. Valor FOB (Miles de US\$)	0	32 186	14 728	0	67 591	-,-	-,-
STOCK FINAL (t)	0	22 312	19 481	0	19 481	-,-	-,-

Fuente: B.H.P. Billiton Tintaya S.A.

La producción de óxidos de cobre tratados en la planta de BHP Billiton Tintaya superó a la de marzo y a la de abril del 2003 en 6,5 y 24,3 por ciento, respectivamente. Sin embargo, la producción de cátodos de cobre disminuyó 8,2 por ciento respecto a la del mes anterior, situación que se explicó por la baja ley de más del 60 por ciento de los óxidos procesados.

Con las 2 802 t de cátodos producidos este mes, en el período enero-abril la producción fue de 12 090 t, volumen similar al de igual lapso del 2003.

En abril se comercializaron en el mercado interno 759 t de cátodos de cobre por un valor de US\$ 2,25 millones, acumulando hasta abril 3 650 t por un valor de US\$ 10,21 millones, importes que debido a las favorables condiciones del mercado (mayores precios) representaron incrementos de 194 y 184 por ciento respectivamente. Por el contrario, este mes se exportaron 1 001 t de cátodos de cobre por un valor de US\$ 2,76 millones, acumulando en los 4 meses 6 278 t de cátodos por un valor de US\$ 14,84 millones, importes que con relación a los de similar período del 2003 representaron disminuciones de 50 y 11 por ciento, respectivamente.

REGIÓN CUSCO: PRODUCCIÓN Y COMERCIALIZACIÓN DE ÓXIDOS DE COBRE							
MINERÍA	2003	2004		Enero-abril		Variación %2004/2003	
	Abr.	Mar.	Abr.	2003	2004	Abr.	Ene-abr
TRATAMIENTO (t)	231 407	269 915	287 574	919 287	1 080 616	24,3	17,5
PRODUCCIÓN:							
Cátodos de cobre (t)	3 051	3 063	2 802	12 088	12 090	-8,1	0,0
VENTAS MERCADO INTERNO							
Cátodos de cobre (t)	482	964	759	2 173	3 650	57,7	68,0
Valor FOB (Miles de US\$)	767	2 919	2 254	3 591	10 207	194,0	184,2
EXPORTACIONES (t)	3 418	2 012	1 001	10 386	6 278	-70,7	-39,6
U.S.A.	3 418	1 005	0	10 386	2 010	-100,0	-80,6
China	0	0	0	0	753	-,-	-,-
Corea	0	1 007	501	0	3 014	-,-	-,-
Otros países	0	0	501	0	501	-,-	-,-
Valor FOB (Miles de US\$)	5 506	4 963	2 763	16 622	14 839	-49,8	-10,7
STOCK FINAL (t)	s.i.	2 397	3 436	s.i.	3 436	-,-	-,-

Fuente: B.H.P. Billiton Tintaya S.A.

3. Sector energía

Este mes, la generación de energía eléctrica fue de 59 392 mwh, superando en 3,8 por ciento la de igual mes del 2003, debido al aumento en la generación de las empresas Egemsa (3,2 por ciento) y Electro Sur Este (440 por ciento). Asimismo, la venta de energía ascendió a 15 452 mwh, mayor en 10 por ciento a su similar del

2003. La venta de energía eléctrica al mercado regulado se incrementó 11 por ciento y la venta al mercado libre disminuyó 2,5 por ciento.

En lo que va del año, la generación de energía se incrementó 4,9 por ciento y la comercialización en 8,2 por ciento.

REGIÓN CUSCO: GENERACIÓN Y VENTA DE ENERGÍA ELÉCTRICA (MWH)

	2003		2004		Enero-abril		Variación %2004/2003	
	Abr.	Mar.	Abr.	2003	2004	Abr.	Ene-abr	
TOTAL GENERACIÓN	57 213	59 861	59 392	227 022	238 156	3,8	4,9	
EGEMSA	57 137	59 486	58 980	226 314	236 680	3,2	4,6	
Hidráulica	57 137	59 481	58 896	226 309	236 579	3,1	4,5	
Térmica	0	5	84	6	102	0,0	1735,8	
ELECTRO SUR ESTE S.A.A.	76	375	412	708	1 475	440,5	108,4	
Hidráulica	0	343	364	477	1 345	0,0	182,3	
Térmica	76	31	48	231	130	-37,6	-43,9	
VENTA ENERGÍA ELÉCTRICA	14 053	14 927	15 452	55 438	59 971	10,0	8,2	
MERCADO REGULADO	12 974	13 871	14 400	51 001	55 724	11,0	9,3	
Media Tensión	1 615	1 801	1 867	6 371	7 179	15,6	12,7	
Baja Tensión	11 359	12 070	12 533	44 630	48 545	10,3	8,8	
Alumbrado Público	1 183	1 422	1 422	4 740	5 624	20,2	18,6	
No Residencial	1 952	2 628	2 759	7 694	10 451	41,3	35,8	
Residencial	7 738	8 020	8 352	30 173	32 470	7,9	7,6	
Otros	486	0	0	2 023	0	-	-	
MERCADO LIBRE	1 079	1 056	1 052	4 437	4 247	-2,5	-4,3	

Fuente: EGEMSA, Electro Sur Este S.A.A.

4. Sector manufactura

En abril, el Índice del Volumen Físico Manufacturero de Cusco (IVFM) aumentó 4,5 por ciento respecto a igual mes del 2003, debido principalmente a una mayor producción en textilería (274 por ciento), elaboración de bebidas gaseosas y aguas minerales (96 por ciento), elaboración de productos de panadería (13 por ciento), elaboración de cerveza (12 por ciento), elaboración de cacao y productos de confitería (11 por ciento).

Asimismo, en el período enero-abril el IVF se incrementó 9,9 por ciento respecto al mismo lapso del 2003, debido principalmente a la mayor textilería (2 998 por ciento), elaboración de cacao y chocolate (174 por ciento), fabricación de cerámica no refractada (69 por ciento), fabrica de prendas de vestir (35 por ciento), elaboración de bebidas no alcohólicas (33 por ciento), elaboración de cerveza (17 por ciento) y fabricación de muebles (10 por ciento).

REGIÓN CUSCO: ÍNDICE DE VOLUMEN FÍSICO MANUFACTURERO

(Índice: 2000 =100,00)

RAMAS DE ACTIVIDAD	2003		2004		Variación %2004/2003	
	Abr.	Mar.	Abr.	Abr.	Ene-abr	
Total Empresas Industriales	78,5	60,7	82,0	4,5	9,9	
Elaboración de productos lácteos	100,0	88,7	91,0	-9,0	-0,1	
Elaboración de productos de molinería.	24,8	23,2	16,6	-33,2	-11,9	
Elaboración de productos de panadería	55,4	62,8	62,7	13,2	7,9	
Elaboración de cacao y choc. Prod. De confit.	60,1	22,8	67,0	11,4	147,0	
Elaboración de macarrones, fideos, alcuuzuz,etc.	197,4	238,4	0,0	-100,0	-100,0	
Elab. De otros de prod. Alimenticios	118,3	126,3	78,7	-33,4	-2,9	
Elaboración de beb. Malteadas y de malta	108,2	57,8	121,4	12,1	16,6	
Elab. Beb. No alcoh. Prod. Aguas minerales	46,3	42,7	90,9	96,5	33,2	
Textilería	15,7	1,7	58,8	273,7	298,4	
Fab, prendas de vestir, adobo y teñido de piel	82,2	60,3	43,8	-46,7	34,7	
Curtido y adobo de cueros	0,0	168,1	0,0	-100,0	s.i.	
Aserrado y acepilladura de madera	40,1	43,1	23,3	-41,9	-27,6	
Edición de periódicos y revistas	129,5	134,2	109,3	-15,6	-8,8	
Actividades de impresión	230,4	87,4	187,7	-18,5	-10,5	
Fábrica de nitratos	92,9	99,9	94,9	2,1	13,2	
Fabricación de productos de cerámica no refractaria	20,8	28,4	38,9	0,0	69,0	
Productos de arcilla y cerámica no refractaria	58,2	0,0	0,0	-100,0	s.i.	
Artículos de hormigón, cemento y yeso	60,3	3,0	58,2	-3,4	-34,7	
Fabricación de muebles	41,8	33,3	32,4	-22,4	9,7	

*: Cifras preliminares sujetas a reajuste

Elaboración: Sección Estudios Económicos.

FUENTE: Muestra de principales empresas industriales

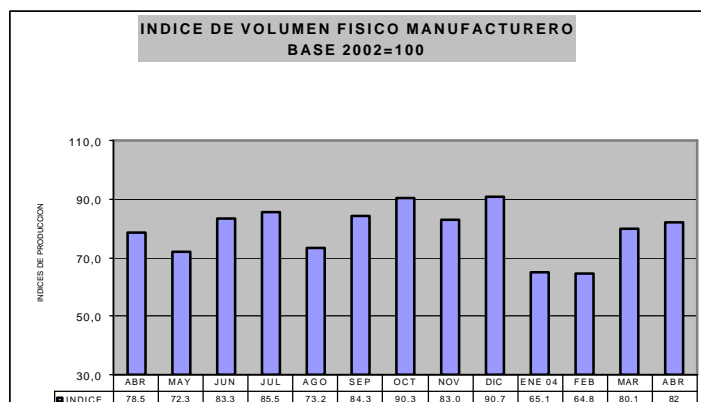

5. Comercio y servicios

5.1 Ventas de las empresas industriales

En abril, se realizaron 41 encuestas, obteniendo una tasa respuesta de 100 por ciento.

Este mes, las ventas de las empresas industriales encuestadas se incrementaron 13,5 por ciento respecto a similar mes del 2003, debido a un incremento de las ventas en los rubros de textilera (144 por ciento), periódicos y revistas (81 por ciento), aserrado y acepilladura de madera (72 por ciento), fabricación de nitratos (61 por ciento), productos de cerámica no refractaria (39 por ciento) entre otros. Por el

contrario, disminuyeron las ventas de artículos de mueblería (-52 por ciento), actividades de impresión (-43 por ciento), macarrones y fideos (-26 por ciento).

Cabe destacar que en los últimos 3 meses se incrementaron las ventas, comparadas con similar periodo del año anterior, en los rubros de textilera, elaboración de productos de cerámica de refractaria, fabrica de nitrato y elaboración de otros productos alimenticios.

ENCUESTA DE VENTAS A EMPRESAS INDUSTRIALES DE CUSCO.
(Variación % respecto al mismo mes del año anterior)

EMPRESAS INDUSTRIALES	Feb.	Mar.*	Abr.
Total empresas industriales	7,5	11,9	13,5
Elaboración de productos lácteos	-13,1	-1,5	-0,5
Elaboración de productos de molinería.	-20,1	12,1	22,0
Elaboración de productos de panadería	-87,3	-35,8	-5,5
Elaboración de cacao y choc.olates Prod. de confitería	53,0	155,8	-0,8
Elaboración de macarrones, fideos, alcuuz	1750,1	-29,3	-26,3
Elab. de otros prod. Alimenticios	38,4	26,7	3,9
Elaboración de beb. Malteadas y de malta	-2,9	-17,2	10,6
Elab. Beb. no alcoh. Prod. aguas minerales	-2,4	8,1	-4,5
Textilera.	5,8	169,9	143,8
Fáb. de prendas de vestir, adobo y teñido de piel	58,3	127,5	-6,9
Curtido y adobo de cueros	-	-	-
Aserrado y acepilladura de madera	-4,3	29,7	71,7
Edición de periódicos y revistas	-7,5	41,8	81,3
Actividades de impresión	-33,5	33,2	-43,2
Fábrica de nitratos	14,0	27,0	61,1
Productos de cerámica no refractaria	44,1	189,4	39,4
Productos de arcilla y cerámica refractaria	s.i.	s.i.	s.i.
Articulos de hormigón, cemento y yeso	11,3	-72,8	-22,5
Mueblería	19,8	1,4	-51,7

Fuente: Encuesta de Ventas del BCR.
*Cifras sujetas a reajuste.

5.2 Ventas de las empresas comerciales

En abril, se aplicaron 45 encuestas y la tasa de respuesta fue del 100,0 por ciento.

Las ventas de las empresas comerciales encuestadas se han incrementado 0,6 por ciento respecto a igual mes del 2003, con las mayores ventas en los rubros de aparatos

electrodomésticos (104 por ciento), productos de ferreteria y materiales de construcción (38 por ciento), abarrotes al por mayor y menor (5,6 por ciento) y de productos farmacéuticos y de perfumería (2,6 por ciento). Por el contrario, disminuyeron las ventas en los rubros de supermercados (-61 por ciento), automotores,

partes, piezas y accesorios (-14 por ciento), gasolina y servicios (-9 por ciento), artículos de plásticos y otros (-9 por ciento) y combustibles gaseosos (-4,6 por ciento).

El incremento de las ventas en abril se debió principalmente a la mayor demanda por inicio de

temporada alta, así lo considera el 37 y 21 por ciento de los encuestados, respectivamente. Por otro lado, 42 por ciento de las empresas que aumentaron sus niveles de ventas consideran que se debió a una mejor estrategia de ventas.

CUSCO: EVOLUCIÓN DE VENTAS DE EMPRESAS COMERCIALES
(Variación % 2004/2003)

EMPRESAS COMERCIALES	Feb.	Mar.	Abr.
Total de empresas comerciales	1,1	-0,6	0,6
Veh. automotores, partes, pzas. y acc.	-15,2	-3,1	-14,3
Abarrotes al por mayor y menor	2,5	-0,9	5,6
Super mercados	-22,7	-35,5	-60,9
Productos farmacéuticos y perfumería	8,6	2,0	2,6
Vestido, calzado y art. deportivos	-45,9	-9,6	-8,1
Aparatos electrodomésticos	8,4	63,2	104,5
Prod. De ferretería mater. de const. y otros	5,0	13,9	38,1
Artículos de plástico y otros	0,6	41,6	-8,8
Gasolina y servicios.	-3,0	-8,3	-9,1
Combustibles gaseosos	40,1	2,9	-4,6

Fuente: Encuesta de venta BCR.
*: Cifras sujetas a reajuste.

5.3 Ventas de las empresas de servicios

En abril se aplicaron 55 encuestas y la tasa de respuesta fue del 89,0 por ciento.

Este mes las ventas en las empresas de servicios aumentaron en 23,6 por ciento respecto a

similar mes del 2003, debido al incremento en las ventas de transporte terrestre (20,8 por ciento), transporte aéreo (20,9 por ciento), hoteles (24,2 por ciento) y, restaurantes y cafés (18,8 por ciento).

CUSCO: EVOLUCIÓN DE LAS VENTAS EMPRESAS DE SERVICIOS
(Variación % 2004/2003)

EMPRESAS DE SERVICIOS	Feb.	Mar.	Abr.
Total empresas de servicios	12,4	34,2	23,6
Hoteles	11,7	24,2	24,2
Restaurantes y cafés	7,9	12,7	18,8
Agencias de viajes y turismo	-15,8	-7,6	33,9
Transporte aéreo	9,7	44,5	20,9
Transporte terrestre	18,4	34,7	20,8

Fuente: encuestas de ventas BCR.

6. Sector turismo

En abril, el Santuario Histórico de Machupicchu y otros centros arqueológicos recibieron 60 547 visitantes de los cuales 47 493 fueron extranjeros y 13 054 nacionales. Esta cifra, comparada con su similar del 2003, aumentó 25,5 por ciento, debido al mayor flujo principalmente de los visitantes extranjeros (31 por ciento). Asimismo, en los 4 primeros meses, Machupicchu y los otros centros arqueológicos han sido visitados por 212 743 turistas, siendo mayor la afluencia de visitantes extranjeros (74,7 por ciento), seguido por los visitantes nacionales (25,3 por ciento).

Con la misma tendencia, el Templo del Koricancha recibió 22 628 visitantes, número mayor en 42,9 por ciento al registrado en abril del 2003. Durante los primeros 4 meses, este atractivo turístico recibió a 77 542 turistas, mayor en 47 por ciento.

Por el contrario, el Parque Nacional del Manu fue visitado por 307 personas entre turistas e investigadores, nacionales y extranjeros. Esta cifra fue menor en 7,8 por ciento a la registrada en abril del 2003, dada la reducción del flujo de visitantes extranjeros (-1,2 por ciento) y nacionales (-14,2 por ciento). En el período enero-abril, las visitas al Parque nacional del Manú disminuyeron 17,8 por ciento.

Respecto a los ingresos generados tanto por la venta del Boleto Turístico (US \$10 por persona) como por las entradas a Machupicchu (US\$ 20 por persona para extranjeros y US\$ 10 para peruanos), en abril ascendieron a S/. 2,77 millones, superando en 36,5 por ciento al de similar mes del 2003. En estos primeros 4 meses los ingresos generados aumentaron casi 25 por ciento.

REGIÓN CUSCO: INDICADORES DEL SECTOR TURISMO

	2003	2004		Enero-abril		Variación %2004/2003	
	Abril	Marzo	Abril	2003	2004	Abr.	Ene-abr
Visitantes a Machupicchu y otros lugares 2/	48 249	52 025	60 547	174 667	212 743	25,5	21,8
Nacionales	11 922	12 409	13 054	48 786	53 814	9,5	10,3
Extranjeros	36 327	39 616	47 493	125 881	158 929	30,7	26,3
Visitantes a Koricancha 3/	15 831	18 646	22 628	52 751	77 542	42,9	47,0
Visitantes al Parque Nacional de Manu 4/	333	129	307	716	590	-7,8	-17,6
Nacionales	169	71	145	402	302	-14,2	-24,9
Extranjeros	164	58	162	314	288	-1,2	-8,3
Venta de boletos turísticos (N° boletos) 5/	23 350	23 464	30 042	76 849	98 075	28,7	27,6
Nacionales	2 057	1 215	1 829	5 885	6 169	-11,1	4,8
Extranjeros	21 293	22 249	28 213	70 964	91 906	32,5	29,5
Venta de boletos turísticos (S/.) 5/	753 475	747 800	960 117	2 450 374	3 098 435	27,4	26,4
Nacionales	67 525	39 235	60 918	194 617	203 630	-9,8	4,6
Extranjeros	685 950	708 565	899 199	2 255 758	2 894 805	31,1	28,3
Venta por entradas a Machupicchu (S/.) 2/	1 277 541	1 615 629	1 813 147	4 979 795	6 176 764	41,9	24,0
Total ventas (S/.)	2 031 016	2 363 429	2 773 264	7 430 169	9 275 199	36,5	24,8

2/: Instituto Nacional de Cultura (INC)

3/: Convento de Santo Domingo

4/: Instituto Nacional de Recursos Naturales (INRENA)

5/: Oficina Ejecutiva del Comité (OFEC)

III. SECTOR EXTERNO

Por segundo mes consecutivo, a través de la aduana de Cusco no se efectuaron operaciones de comercio exterior, excepto las correspondientes a envíos postales por montos inferiores a los US\$ 2

mil. Las principales operaciones de exportación de productos agrícolas y mineros se efectuaron a través de aduanas de la costa.

REGIÓN CUSCO: IMPORTACIONES SEGÚN USO O DESTINO ECONÓMICO

(En US\$)

	2003	2004		Enero-abril		Variación %2004/2003	
	Abr.	Mar.	Abr.	2003	2004	Abr.	Ene-abr
TOTAL IMPORTACIONES (FOB)	173 761	0	0	1 602 133	10 200	-100,0	-99,4
I. BIENES DE CONSUMO	0	0	0	16	7 626	-,-	47 565,3
No duraderos	0	0	0	0	4 102	-,-	-,-
Duraderos	0	0	0	16	3 525	-,-	21 930,3
II. INSUMOS	800	0	0	88 953	704	-100,0	-99,2
Combustibles, lubricantes y conexos	0	0	0	0	0	-,-	-,-
Materias primas para la agricultura	0	0	0	0	0	-,-	-,-
Materias primas para la industria	800	0	0	88 953	704	-100,0	-99,2
III. BIENES DE CAPITAL	172 961	0	0	1 513 164	1 870	-100,0	-99,9
Materiales de construcción	0	0	0	0	0	-,-	-,-
Para la agricultura	0	0	0	0	0	-,-	-,-
Para la industria	172 961	0	0	1 487 914	100	-100,0	-100,0
Equipos de transporte	0	0	0	25 250	1 770	-,-	-93,0
IV. OTROS BIENES	0	0	0	0	0	-,-	-,-

FUENTE: Intendencia de la Aduana de Cusco.

IV. FINANZAS PÚBLICAS

1. Plan Copesco

Durante abril, el Proyecto Especial Plan Copesco continuó con la ejecución de las restauraciones turísticas del Complejo Arqueológico de Choquequirao y del mejoramiento de la carretera Písac-Huambutío-Huacarpay.

En abril, los gastos ejecutados por el Plan Copesco fueron por S/. 368,37 mil, acumulando en los 4 primeros meses un gasto de S/. 1,13 millones (11,5 por ciento del presupuesto anual programado). Los mayores montos invertidos en

el mes correspondieron a administración general y gestión de proyectos (S/. 180,95 mil), vivienda y desarrollo urbano (S/. 368,37 mil) e industria, comercio y servicios (S/. 107,42 mil).

La inversión ejecutada en el periodo enero-abril fue menor en 20,2 por ciento a la del mismo lapso del 2003, sin embargo, cabe destacar la continuidad de la inversión realizada en el proyecto de construcción de la carretera Písac-Huambutío-Huacarpay (S/. 185 mil).

REGIÓN CUSCO: EJECUCION DE GASTOS DEL PLAN COPESCO

PROYECTOS	2003			2004		
	Presupuestado	Abril	Enero-abril	Presupuestado	Abril	Enero-abril
1.- Administración y planeamiento	1 850 000	267 179	1 153 667	2 872 546	180 954	619 206
2.- Industria comercio y servicios (turismo)	310 000	18 249	40 749	3 560 470	107 420	328 777
3.- Transporte terrestre	3 500 000	109 567	225 049	3 440 000	80 000	185 000
4.- Vivienda y desarrollo urbano	0	0	0	0	0	0
Total recursos ordinarios	5 660 000	394 995	1 419 513	6 432 546	368 374	1 132 983
Donación y transferencias	0	0	-	3 440 470	0	-
Total toda fuente	5 660 000	394 995	1 419 513	9 873 016	368 374	1 132 983
Población a beneficiarse		27 900			39 800	
Empleo generado		70			93	

Fuente: Plan Copesco

2. Ingresos corrientes del Gobierno Central

Este mes, los ingresos corrientes del gobierno central fueron de S/. 15,88 millones, importe superior en 10,9 por ciento (en términos reales) respecto a igual mes del 2003. Con la recaudación del mes, los ingresos corrientes acumulados hasta abril sumaron S/. 69,69 millones, monto superior en 16,3 por ciento al registrado en análogo periodo del 2003. Los ingresos tributarios representaron 63 por ciento de la recaudación fiscal y los no tributarios el 37 por ciento.

En abril, los ingresos tributarios aumentaron (10,8 por ciento) debido principalmente al incremento

en la recaudación del impuesto a la renta (18,6 por ciento) y del IGV (5,2 por ciento).

Durante los 4 primeros meses, el incremento de los ingresos corrientes (16,3 por ciento) se debió al aumento de los ingresos tanto tributarios (19,6 por ciento) como no tributarios (11,1 por ciento), destacando el crecimiento de la recaudación por concepto de Fonavi (28,2 por ciento) y del impuesto a la renta (24,7 por ciento). Por el contrario, la recaudación por importaciones disminuyó 58,3 por ciento.

CUSCO: INGRESOS CORRIENTES DEL GOBIERNO CENTRAL (S/.)

	2003		2004		VARIAC. % REAL 2004/2003	
	Abr.	Mar.	Abr.	Ene-abr	Abr.	Ene-abr
TOTAL	13 923 997	17 342 870	15 877 073		10,9	16,3
I. INGRESOS TRIBUTARIOS	8 813 744	10 957 107	10 036 612		10,8	19,6
1. Impto a los ingresos	4 627 906	6 286 559	5 642 277		18,6	24,7
2. Impuesto a las importaciones	85 508	54 418	74 551		-15,2	-58,3
3. Impuesto General a las Ventas (IGV)	3 394 344	3 937 414	3 669 125		5,2	21,8
4. Impuesto Selectivo al Consumo (ISC)	19 258	21 953	19 206		-3,0	-23,3
5. Otros ingresos tributarios 1/	686 728	656 763	631 453		-10,5	-4,6
II. INGRESOS NO TRIBUTARIOS	5 110 253	6 385 763	5 840 461		11,2	11,1
1. Fonavi	11 601	15 816	13 480		13,0	28,2
2. ONP	635 892	902 042	790 580		21,0	11,3
3. EsSalud	3 513 101	4 210 390	3 972 507		10,0	13,1
4. Otros	949 659	1 257 515	1 063 894		9,0	2,7

FUENTE: SUNAT.

1/ Incluye I.E.S.

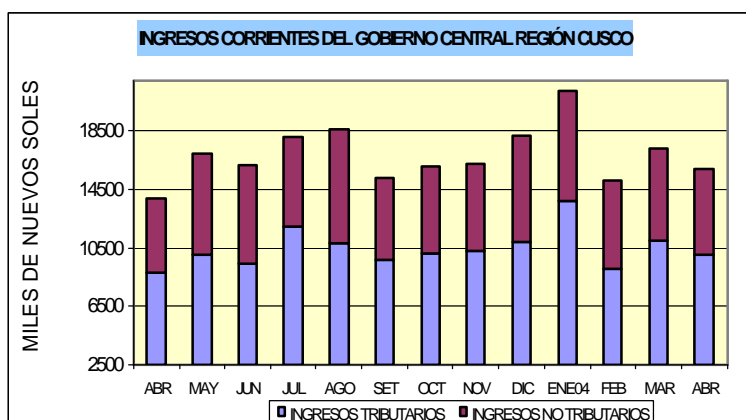

V. MONEDA Y CRÉITO

1. Liquidez del sistema financiero

Al finalizar abril, el saldo de los depósitos en el sistema financiero regional ascendió a S/. 529,22 millones, importe superior en 0,5 por ciento (en términos reales) con relación al saldo de abril del 2003, situación explicada por la disminución de los niveles de captaciones en el sistema bancario (-9,1 por ciento), mientras que en el no bancario aumentaron 34,2 por ciento.

En el sistema bancario destacó la disminución de las captaciones en el Wiese-Sudameris (-24 por ciento), Continental (-19 por ciento) y Crédito (-2,4 por ciento). Por el contrario, en el sistema no

bancario se incrementó la liquidez en CMAC Cusco (34,6 por ciento) y CRAC Quillabamba (29,5 por ciento).

La participación del sistema bancario en la liquidez disminuyó de 77,8 por ciento en abril del año anterior a 70,4 por ciento en abril del 2004. Por el contrario, la composición porcentual de la liquidez en moneda nacional aumentó en 4,3 puntos porcentuales respecto a abril del 2003, mientras que en moneda extranjera, para el mismo periodo, disminuyó de 75,0 a 70,7 por ciento.

CUSCO: DEPÓSITOS EN EL SISTEMA FINANCIERO

(Saldo en miles de S/.)

ENTIDADES FINANCIERAS	CUSCO			VARIACIÓN % REAL	
	Abr. 2003	Mar. 2004	Abr. 2004	Abr. 2004/2003	Abr 2004/ mar 2004
I. SISTEMA BANCARIO	398 640	376 013	372 352	-9,1	-1,0
BANCA MÚLTIPLE	386 129	361 038	357 663	-9,9	-0,9
Crédito	158 859	155 220	159 313	-2,4	2,7
Interbank	56 402	56 538	58 841	1,5	4,1
Wiese-Sudameris	59 429	48 956	46 426	-24,0	-5,2
Continental	111 439	100 325	93 083	-18,7	-7,2
BANCA DE CONSUMO					
Del Trabajo	12 511	14 975	14 689	14,2	-1,9
II.SISTEMA NO BANCARIO	113 703	150 921	156 865	34,2	4,0
Caja Municipal Cusco	98 288	130 830	135 984	34,6	4,0
Caja Municipal Arequipa	0	362	363	0,0	0,5
CRAC Quillabamba	15 415	19 730	20 518	29,5	4,0
TOTAL SIST. FINANCIERO	512 343	526 935	529 216	0,5	0,5
TOTAL M/N	128 115	155 149	154 988	17,7	-0,1
TOTAL M/E	384 228	371 785	374 228	-5,2	0,7

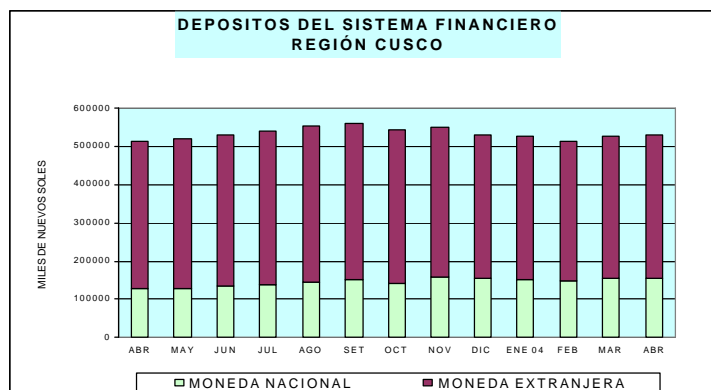

2. Crédito al sector privado

A fines de abril, el saldo de las colocaciones del sistema financiero regional fue de S/. 341 millones, importe que con relación al del mes anterior es mayor en 4,6 por ciento. Sin embargo, respecto al saldo de abril del 2003 lo supera en 20,3 por ciento en términos reales.

El incremento de los créditos respecto a abril del 2003 se explicó, principalmente, por el aumento del saldo de colocaciones del sistema

no bancario (38,4 por ciento), mientras que el sistema bancario alcanzó un crecimiento de 7,4 por ciento al aumentar los créditos otorgados por los bancos del Trabajo (21 por ciento), Continental (19 por ciento) e Interbank (1,4 por ciento). En el sistema no bancario destacó el aumento de las colocaciones de CRAC Quillabamba (57 por ciento) y de CMAC Cusco (35 por ciento).

Entre abril del 2003 y abril del presente año, los créditos otorgados en moneda nacional aumentaron 11,4 por ciento, mientras que en dólares en 28,2 por ciento. Asimismo, en este periodo, la participación del sistema no

bancario en las colocaciones se incrementó de 41,5 por ciento en abril del año pasado a 47,7 por ciento en abril del 2004, mientras que en el sistema bancario ocurrió lo contrario (bajó de 58,5 a 52,3 por ciento).

CUSCO: COLOCACIONES EN EL SISTEMA FINANCIERO
(Saldo en miles de S./.)

ENTIDADES FINANCIERAS	CUSCO			VARIACIÓN % REAL	
	Abr. 2003	Mar. 2004	Abr. 2004	Abr. 2004/2003	Abr 2004/mar 2004
I. SISTEMA BANCARIO	161 569	169 194	178 443	7,4	5,5
BANCA MÚLTIPLE	144 150	147 773	156 855	5,9	6,2
Crédito	13 298	10 548	13 624	-0,3	29,2
Interbank	41 541	43 068	43 317	1,4	0,6
Wiese-Sudameris	19 884	14 975	14 938	-26,9	-0,2
Continental	69 427	79 182	84 977	19,1	7,3
BANCA DE CONSUMO					
Del Trabajo	17 419	21 421	21 588	20,6	0,8
II. SISTEMA NO BANCARIO	114 385	156 929	162 764	38,4	3,7
Caja Municipal Cusco	91 991	122 160	127 395	34,7	4,3
Caja Municipal Arequipa	0	1 634	1 860	0,0	13,9
CRAC Quillabamba	15 378	24 453	24 863	57,3	1,7
Edpyme - Crear Cusco	4 117	5 039	5 146	21,6	2,2
Edpyme - Credivision	2 899	3 643	3 500	17,5	-3,9
TOTAL SISTEMA FINANCIERO	275 954	326 123	341 208	20,3	4,6
TOTAL M/N	130 106	145 580	149 023	11,4	2,4
TOTAL M/E	145 848	180 543	192 185	28,2	6,5

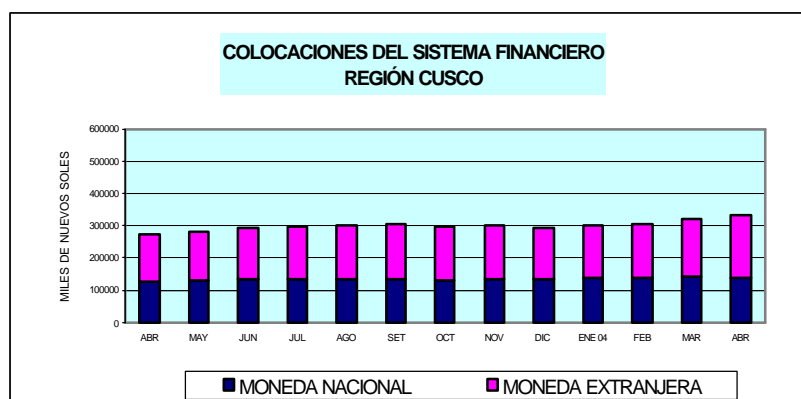

El coeficiente de cartera pesada de los créditos otorgados por el sistema financiero con relación al del mes anterior disminuyó en 0,44 puntos porcentuales y cayó en 6,01 puntos porcentuales respecto al de abril del 2003. La banca múltiple

continuó registrando disminución en el coeficiente de cartera pesada (6,86 por ciento), producto de una política más selectiva de créditos, mientras que en el sistema no bancario el índice fue de 5,15 por ciento.

CUSCO: COEFICIENTES DE CARTERA PESADA DEL SISTEMA FINANCIERO
(En porcentajes)

	Abr. 2003	Mar. 2004	Abr. 2004
Banca múltiple	17,92	7,25	6,86
banca corporativa	17,92	7,25	6,86
banca de consumo	0,39	0,00	0,00
Sistema no bancario	4,99	5,74	5,15
Caja Municipal Cusco	3,95	5,19	4,49
Caja Rural	11,25	8,42	8,16
Edpyme Crear Cusco	4,18	5,12	5,22
Edpyme Credivisión	10,78	8,51	9,13
SISTEMA FINANCIERO	11,62	6,05	5,61

3. Situación de encaje

En abril, el total de obligaciones sujetas a encaje (TOSE) en moneda nacional de la Caja Municipal de Ahorro y Crédito Cusco alcanzó un nivel promedio de S/. 57,40 millones, el cual con relación a los del mes anterior y abril del 2003 representó incremento de 1,8 y 44,7 por ciento, respectivamente. El encaje efectivo del mes fue de S/. 3, 58 millones, superior al del mes anterior y al de abril del 2003 (en 1,9 y 44,4 por ciento, respectivamente).

Por su parte, el TOSE promedio de la Caja Rural de Ahorro y Crédito Quillabamba (CREDINKA) alcanzó un nivel de S/. 15,25 millones, el cual en comparación con el del mes anterior y el de abril del 2003 se incrementó 0,08 y 53,5 por ciento, respectivamente. El encaje efectivo promedio del período fue de S/. 946,1 mil, menor en 2,29 por ciento respecto al del mes anterior, aunque con relación al de similar mes del 2003 supera en 39,97 por ciento.

CAJA MUNICIPAL DE AHORRO Y CRÉDITO CUSCO

(Promedio diario en S/.)

	T.O.S.E.	FONDOS DE ENCAJE		EXCEDENTE / DÉFICIT		TASA DE ENCAJE	
		EXIGIBLE	EFFECTIVO	MONTO	% DEL TOSE	EXIGIBLE 1/	EFFECTIVO 2/
2003							
Abr.	39 663 391	2 379 803	2 394 848	15 045	0,04	6,00	6,04
May.	40 666 199	2 439 972	2 450 820	10 848	0,03	6,00	6,03
Jun.	42 591 439	2 555 486	2 570 350	14 863	0,03	6,00	6,03
Jul.	44 165 571	2 649 934	2 661 891	11 957	0,03	6,00	6,03
Ago.	45 898 361	2 753 902	2 768 391	14 489	0,03	6,00	6,03
Set.	49 285 140	2 957 108	2 971 098	13 990	0,03	6,00	6,03
Oct.	51 093 319	3 065 599	3 078 100	12 501	0,02	6,00	6,02
Nov.	53 071 332	3 184 280	3 199 013	14 733	0,03	6,00	6,03
Dic.	54 371 283	3 262 277	3 273 144	10 867	0,02	6,00	6,02
2004							
Ene.	54 644 074	3 278 644	3 289 583	10 939	0,02	6,00	6,02
Feb.	55 956 041	3 357 362	3 377 914	20 551	0,04	6,00	6,04
Mar.	56 342 287	3 380 537	3 393 021	12 484	0,02	6,00	6,02
Abr.	57 406 044	3 444 363	3 458 369	14 006	0,02	6,00	6,02

CAJA RURAL DE AHORRO Y CRÉDITO QUILLABAMBA

(Promedio diario en S/.)

	T.O.S.E.	FONDOS DE ENCAJE		EXCEDENTE / DÉFICIT		TASA DE ENCAJE	
		EXIGIBLE	EFFECTIVO	MONTO	% DEL TOSE	EXIGIBLE 1/	EFFECTIVO 2/
2003							
Abr.	9 932 337	595 940	675 965	80 025	0,81	6,00	6,81
May.	10 084 333	605 060	651 437	46 377	0,46	6,00	6,46
Jun.	10 662 848	639 771	661 545	21 774	0,20	6,00	6,20
Jul.	11 378 287	682 697	706 386	23 689	0,21	6,00	6,21
Ago.	12 552 997	753 180	763 281	10 101	0,08	6,00	6,08
Set.	13 613 401	816 804	870 250	53 446	0,39	6,00	6,39
Oct.	14 552 166	873 130	888 077	14 947	0,10	6,00	6,10
Nov.	15 226 900	913 614	925 340	11 726	0,08	6,00	6,08
Dic.	15 374 027	922 442	982 366	59 925	0,39	6,00	6,39
2004							
Ene.	15 723 933	943 436	988 403	44 967	0,29	6,00	6,29
Feb.	15 437 232	926 234	981 263	55 029	0,36	6,00	6,36
Mar.	15 234 896	914 094	968 264	54 171	0,36	6,00	6,36
Abr.	15 247 682	914 861	946 132	31 271	0,21	6,00	6,21

1/ : Relación entre los fondos de encaje exigible y el total de obligaciones sujetas a encaje (TOSE).

3. Tasas de interés en moneda nacional

Las tasas de interés activas en moneda nacional se ha reducido respecto a las del mes anterior: la tasa por sobregiros (-13,1 puntos porcentuales), luego la de préstamos hasta 360 días (-0,6 puntos) y la de préstamos a plazos mayores a 360 días (-0,1 puntos porcentuales).

Respecto a las tasas de interés pasivas se observó también un descenso: la tasa por ahorros sin un plazo determinado (-0,1 puntos porcentuales), con un plazo de 360 días (-0,1 puntos porcentuales). Con un plazo mayor a 360 días no ocurrió variación alguna respecto al mes anterior.

Tasa de interés en moneda nacional

Periodo	Tasas activas			Tasas pasivas		
	Sobregiro	Préstamos y descuentos		Ahorro	180- 359 días	360 a mas días
		Hasta 360 días	Mas de 360 días			
2003	62,7	14,2	27,0	1,5	4,7	7,3
Ene	67,3	14,9	26,0	1,7	5,1	7,6
Feb	61,5	14,9	26,1	1,7	5,1	7,5
Mar	60,4	14,3	26,2	1,7	5,0	7,6
Abr	60,4	13,9	25,8	1,6	5,0	7,3
May	61,5	13,6	26,5	1,6	4,9	7,7
Jun	72,2	14,0	28,9	1,5	4,8	7,6
Jul	50,6	14,3	28,4	1,4	4,7	7,5
Ago	55,6	14,4	28,1	1,4	4,5	7,3
Sep	66,8	14,3	27,5	1,3	4,4	7,0
Oct	66,1	13,9	27,3	1,3	4,4	6,9
Nov	66,3	14,0	27,0	1,3	4,3	6,9
Dic	66,9	14,0	26,7	1,3	4,2	6,9
2004						
Ene	70,5	14,5	26,5	1,3	4,2	6,9
Feb	70,5	14,9	26,2	1,4	4,1	7,0
Mar	61,3	14,8	27,6	1,4	3,9	7,0
Abr	48,1	14,2	27,5	1,3	3,8	7,0

Fuente: BCR.

4. Tasas de interés en moneda extranjera

En abril, la tasa de interés activa en dólares disminuyó respecto a marzo: la de sobregiros de (-0,8 puntos porcentuales), también la referida a los préstamos con un plazo hasta 360 días (-0,2 puntos porcentuales). La de los préstamos con un plazo mayor a 360 días registró un incremento (0,1 puntos porcentuales).

Respecto a las tasas de interés pasivas en dólares; no se observó variación alguna, excepto en la ahorros con un plazo mayor a 360 días (disminución en -0,1 puntos porcentuales).

Tasa de interés en moneda extranjera

Periodo	Tasas activas			Tasas pasivas		
	Sobregiro	Préstamos y descuentos		Ahorro	180- 359 días	360 a mas días
		Hasta 360 días	Mas de 360 días			
2003	22,1	7,9	9,6	0,7	2,0	3,2
Ene	23,0	8,3	9,6	0,7	2,2	3,2
Feb	20,2	8,9	9,5	0,7	2,2	3,2
Mar	20,3	8,8	9,6	0,7	2,2	3,4
Abr	20,3	9,0	9,3	0,7	2,2	3,2
May	24,4	8,6	9,4	0,7	2,1	3,0
Jun	23,6	7,9	9,8	0,7	2,0	3,2
Jul	21,5	7,4	9,8	0,6	1,9	3,2
Ago	21,3	6,9	9,7	0,6	1,9	3,1
Sep	23,5	6,9	9,7	0,6	1,8	3,1
Oct	23,4	7,0	9,8	0,6	1,8	3,1
Nov	23,6	7,0	9,8	0,6	1,7	3,3
Dic	23,7	7,2	9,9	0,6	1,6	3,2
2004						
Ene	26,8	7,3	9,8	0,6	1,6	3,2
Feb	26,7	7,1	9,7	0,6	1,6	3,1
Mar	21,7	7,3	10,1	0,6	1,5	3,2
Abr	20,9	7,1	10,2	0,6	1,5	3,1

Fuente: BCR.

CUADRO 01

CIUDAD CUSCO: ÍNDICE DE PRECIOS AL CONSUMIDOR

(Año base 1994)

	Índice I.P.C.	Inflación IPC			Inflación por Grandes Grupos de Consumo							
		Mensual	Acumulada	Anualizada	Alimentos y Bebidas	Vestido y Calzado	Alq. Viv. Comb.-Elect.	Muebles y Enseres	Cuidados y Cons. de Salud	Transp. y Comunic.	Esparcim. Serv. Enseñ.	Otros Bienes y Ss.
2003												
Ene.	170,88	-0,02	-0,02	1,69	0,19	-0,38	-0,27	-0,41	0,01	0,11	-0,33	-0,66
Feb.	171,19	0,18	0,15	2,84	0,11	0,09	0,64	0,31	-0,04	0,33	-0,16	-0,11
Mar.	173,35	1,13	1,42	4,01	-0,65	-0,44	1,88	0,99	0,21	12,46	3,35	0,65
Abr.	173,30	0,10	1,39	3,75	-0,28	-0,04	-0,12	-0,50	0,25	2,94	-0,46	0,55
May.	173,22	-0,05	1,34	3,8	0,02	-0,07	0,06	0,04	-0,28	-0,33	-0,6	0,39
Jun.	173,03	-0,11	1,23	3,87	0,03	-0,25	-0,32	-0,56	0,14	-0,16	-0,32	-0,12
Jul.	173,03	0,00	1,23	3,74	0,08	-0,08	-0,16	0,03	-0,20	-0,10	-0,03	0,00
Ago.	173,43	0,23	1,47	3,49	1,14	0,16	0,13	-0,05	0,24	-3,91	-0,01	-0,18
Sep.	174,83	0,81	2,29	2,84	1,04	-0,06	1,23	0,85	0,13	0,36	0,19	0,26
Oct.	176,24	0,81	3,12	2,97	1,21	0,01	1,18	0,36	0,30	-0,06	0,25	-0,03
Nov.	176,49	0,14	3,26	2,95	0,28	-0,28	0,11	0,23	-0,11	-0,02	-0,25	0,16
Dic.	178,22	0,98	4,27	4,27	1,54	0,33	0,22	0,01	0,15	0,02	0,01	0,11
2004												
Ene.	178,87	0,47	0,47	4,67	0,27	0,01	2,06	-0,01	0,22	0,20	-0,09	0,43
Feb.	178,90	0,02	0,49	4,51	-0,04	0,06	0,06	0,07	0,08	0,12	-0,02	0,37
Mar.	179,12	0,12	0,61	3,46	-0,26	0,24	0,92	0,25	0,04	0,21	1,30	-0,01
Abr.	177,79	-0,74	-0,14	2,59	-1,51	-0,19	0,28	-0,24	0,02	0,14	0,32	0,14

FUENTE: INEI-Cusco

CUADRO 02

TIPO DE CAMBIO PROMEDIO DEL PERIODO (Nuevos Soles por U.S. dólar) 1/

Average Exchange Rate (Nuevos Soles per dollar)

	Promedio del período <i>Period Average</i>									Fin de período <i>End of Period</i>								
	Interbancario <i>Interbanking Rate</i>			Bancario <i>Banking Rate</i>			Informal <i>Informal Rate</i>			Interbancario <i>Interbanking Rate</i>			Bancario <i>Banking Rate</i>			Informal <i>Informal Rate</i>		
	Compra <i>Bid</i>	Venta <i>Ask</i>	Promedio <i>Average</i>	Compra <i>Bid</i>	Venta <i>Ask</i>	Promedio <i>Average</i>	Compra <i>Bid</i>	Venta <i>Ask</i>	Promedio <i>Average</i>	Compra <i>Bid</i>	Venta <i>Ask</i>	Promedio <i>Average</i>	Compra <i>Bid</i>	Venta <i>Ask</i>	Promedio <i>Average</i>	Compra <i>Bid</i>	Venta <i>Ask</i>	Promedio <i>Average</i>
2001																		
Dic.	3,506	3,508	3,507	3,505	3,508	3,507	3,503	3,505	3,504	3,443	3,444	3,444	3,441	3,446	3,444	3,445	3,448	3,447
	3,435	3,436	3,435	3,434	3,437	3,435	3,435	3,438	3,436	3,443	3,444	3,444	3,441	3,446	3,444	3,445	3,448	3,447
2002																		
Dic.	3,516	3,517	3,517	3,515	3,518	3,517	3,513	3,517	3,515	3,512	3,514	3,513	3,513	3,515	3,514	3,524	3,527	3,525
	3,513	3,515	3,514	3,513	3,515	3,514	3,518	3,522	3,520	3,512	3,514	3,513	3,513	3,515	3,514	3,524	3,527	3,525
2003																		
Ene.	3,493	3,494	3,493	3,493	3,495	3,494	3,493	3,497	3,495	3,477	3,484	3,481	3,483	3,484	3,484	3,476	3,486	3,481
Feb.	3,484	3,484	3,484	3,483	3,485	3,484	3,478	3,481	3,480	3,479	3,480	3,480	3,478	3,481	3,480	3,475	3,478	3,477
Mar.	3,479	3,480	3,479	3,478	3,480	3,479	3,476	3,479	3,477	3,473	3,474	3,474	3,472	3,475	3,474	3,470	3,473	3,472
Abril	3,464	3,465	3,464	3,464	3,465	3,465	3,463	3,466	3,464	3,461	3,462	3,461	3,461	3,463	3,462	3,460	3,463	3,461
May.	3,481	3,482	3,482	3,480	3,482	3,481	3,476	3,479	3,478	3,495	3,496	3,495	3,494	3,496	3,495	3,489	3,492	3,491
Jun.	3,478	3,479	3,479	3,478	3,480	3,479	3,475	3,478	3,477	3,470	3,470	3,470	3,469	3,472	3,471	3,466	3,469	3,467
Jul.	3,471	3,471	3,471	3,471	3,472	3,471	3,469	3,472	3,471	3,472	3,473	3,473	3,472	3,473	3,473	3,471	3,474	3,473
Ago.	3,480	3,481	3,480	3,480	3,481	3,480	3,476	3,479	3,478	3,480	3,480	3,480	3,479	3,481	3,480	3,476	3,479	3,478
Set	3,481	3,481	3,481	3,480	3,482	3,481	3,476	3,479	3,477	3,483	3,483	3,483	3,482	3,483	3,483	3,477	3,480	3,478
oct	3,478	3,478	3,478	3,478	3,479	3,478	3,473	3,475	3,474	3,472	3,472	3,472	3,472	3,473	3,473	3,466	3,469	3,467
nov	3,477	3,478	3,478	3,477	3,478	3,478	3,471	3,474	3,473	3,480	3,480	3,480	3,479	3,481	3,480	3,474	3,477	3,476
dic	3,471	3,471	3,471	3,471	3,472	3,471	3,472	3,475	3,474	3,463	3,463	3,463	3,461	3,464	3,463	3,474	3,477	3,476
2004																		
Ene.	3,467	3,468	3,467	3,467	3,468	3,467	3,464	3,467	3,466	3,499	3,502	3,501	3,498	3,500	3,499	3,488	3,492	3,490
Feb.	3,483	3,484	3,483	3,483	3,484	3,484	3,477	3,480	3,478	3,473	3,473	3,473	3,472	3,473	3,473	3,468	3,471	3,469
Mar.	3,464	3,466	3,465	3,464	3,466	3,465	3,461	3,464	3,463	3,459	3,460	3,460	3,459	3,461	3,460	3,457	3,460	3,459
Abr.	3,469	3,470	3,470	3,469	3,470	3,470	3,464	3,467	3,465448	3,483	3,485	3,484	3,482	3,484	3,483	3,476	3,479	3,477
Variación %																		
12 meses	0,1	0,2	0,1	0,2	0,2	0,2	0,1	1,6	0,8	-0,2	-0,2	-0,2	-0,2	-0,2	-0,2	-0,2	-0,2	-0,2
acumulada	0,4	0,5	0,4	0,4	0,4	0,4	0,2	1,7	1,0	0,7	0,7	0,7	0,8	0,7	0,7	0,2	0,2	0,2
mensual	0,5	0,5	0,5	0,5	0,5	0,5	0,5	2,0	1,2	0,1	0,1	0,1	0,1	0,1	0,1	0,1	0,2	0,2

1/ La información de este cuadro se ha actualizado de la Nota Semanal.

2/ Los datos corresponden a los promedios del mes a la fecha Indicada.

Fuente : BCR, SBS y Reuters

Elaboración : Gerencia de Estudios Económicos - Subgerencia del Sector Externo.

CUADRO 03

REGION CUSCO: DATOS CLIMATOLÓGICOS

Período/Temperaturas											2004			
	Mar	Abr	May	Jun	Jul	Ago	Set	Oct.	Nov	Dic	Ene	Feb	Mar	Abr
Temperaturas Máximas (°C)														
Histórico	25,80	26,00	25,20	24,20	24,60	25,60	25,80	27,80	27,50	26,00	25,40	25,00	25,80	s.i
Normal	19,60	20,20	20,50	20,10	19,90	20,50	20,60	21,20	21,00	20,20	19,40	19,50	19,60	s.i
Registrada	19,93	21,18	21,13	21,23	21,42	20,90	21,96	23,21	23,18	21,53	20,09	18,78	19,00	s.i
Temperaturas Mínimas (°C)														
Histórico	-2,20	-4,30	-5,90	-9,50	-10,00	-8,60	-4,90	-2,40	-2,80	-0,20	0,20	0,30	-2,20	s.i
Normal	6,60	4,30	1,10	-0,90	-1,50	0,50	3,60	5,40	6,10	6,60	7,20	7,10	6,60	s.i
Registrada	7,93	4,09	1,71	-1,01	-1,53	1,34	2,28	4,28	5,63	7,12	8,21	8,29	6,00	s.i
Precipitaciones Pluviales (mm3)														
Histórico	37,10	31,50	45,70	9,30	20,90	14,00	25,00	22,80	25,20	44,1	48,50	41,90	37,10	s.i
Normal	98,90	43,70	7,90	1,60	5,00	7,60	21,00	46,50	59,40	103	130,80	115,70	98,90	s.i
Registrada	146,6	54,60	2,00	6,40	0,00	21,30	3,70	30,20	23,90	97,5	173,60	s.i.	s.i.	s.i

Fuente: SENAMHI Estación Granja K'ayra

Histórico: Corresponde al valor más alto en los últimos 10 años

CUADRO 04

REGIÓN CUSCO: PRODUCCIÓN AGROPECUARIA

	2003										2004				Variación (%)	
	Abr.	May.	Jun.	Jul.	Ago.	Set.	Oct.	Nov.	Dic.	TOTAL 2003	Ene.	Feb.	Mar.	Abr.	Abr04/Abr03	Ene-Abr
1. AGROPECUARIA 1/	40 413	102 671	87 903	59 112	14 684	13 042	9 618	9 284	10 557	406 457	20 078	24 481	35 565	52 988	31,1	33,7
1.1 AGRÍCOLA 1/	35 005	97 299	82 708	54 050	10 216	7 796	4 795	4 618	5 114	342 983	13 605	18 341	27 773	45 688	30,5	38,0
1.2 PECUARIA 1/	5 408	5 372	5 195	5 062	4 468	5 246	4 823	4 666	5 443	63 474	6 473	6 140	7 792	7 300	35,0	19,4
1. AGRÍCOLA (t)	72 790	178 329	120 184	57 050	16 076	15 105	15 269	15 006	16 427	608 624	29 544	40 181	44 979	83 594	14,8	13,2
Arroz	1 380	810	0	0	0	0	20	0	0	3 024	111	413	481	975	-29,3	-9,8
Avena grano	0	16	823	1 098	1	0	0	0	0	1 938	0	0	0	0	-,-	-,-
Ccañiwa	16	20	15	0	0	0	0	0	0	276	0	0	0	0	-100,0	-100,0
Cebada	0	359	10 128	9 097	199	0	0	0	0	19 783	0	0	0	0	-,-	-,-
Maíz amarillo	2 129	2 270	810	104	0	12	18	26	134	6 419	230	363	369	497	-76,7	-52,1
Maíz amiláceo	5 854	22 362	9 133	3 980	157	0	0	0	0	41 531	0	0	20	4 678	-20,1	-20,4
Quinua	172	209	111	0	0	0	0	0	0	660	0	0	2	199	15,7	-41,2
Trigo	0	167	6 221	3 851	350	0	0	0	0	10 589	0	0	0	0	-,-	-,-
Kiwicha	0	196	267	22	0	0	0	0	0	485	0	0	0	0	-,-	-,-
Maswa	117	5 585	1 061	0	0	0	0	0	0	6 763	0	0	0	592	406,0	406,0
Oca	1 035	10 686	2 617	266	0	0	0	0	0	14 604	0	0	0	946	-8,6	-8,6
Olluco	3 058	10 921	3 584	309	150	0	0	0	0	18 543	0	0	724	4 281	40,0	39,8
Papa	30 816	89 642	40 173	2 545	30	1 629	0	42	1 002	183 982	4 392	12 673	14 948	32 771	6,3	32,4
Yuca	4 897	5 151	5 309	4 727	4 231	4 733	4 863	4 767	4 898	56 815	4 760	4 746	4 588	5 108	4,3	5,9
Uncucha	0	1 936	2 160	0	0	0	0	0	0	4 096	0	0	0	240	-,-	-,-
Arveja grano seco	13	215	1 049	191	150	0	0	0	0	1 620	0	0	2	56	330,8	286,7
Frijol	785	190	467	31	0	0	0	0	0	1 747	44	151	70	207	-73,6	-55,4
Haba grano seco	24	1 551	5 305	3 158	175	0	0	0	0	10 238	0	0	0	172	616,7	251,0
Tarwi	0	87	1 042	1 082	17	0	0	0	0	2 228	0	0	0	0	-,-	-,-
Arveja grano verde	54	0	55	38	0	8	0	75	81	677	162	205	183	41	-24,1	40,7
Haba grano verde	109	40	39	16	24	23	254	104	88	1 223	222	158	309	121	11,0	27,6
Soya	59	3	5	0	0	0	0	0	0	247	36	65	93	48	-18,6	1,3
Cebolla	406	610	717	587	257	464	337	511	512	5 616	375	758	649	663	63,3	50,8
Maíz Choclo	1 425	360	0	0	0	0	300	216	1 108	25 695	9 090	8 896	4 686	219	-84,6	-3,5
Tomate	56	108	125	413	404	60	45	45	113	1 565	108	219	122	283	405,4	190,5
Zanahoria	624	473	533	437	203	461	510	428	289	5 061	470	504	456	550	-11,9	14,6
Zapallo	492	132	44	44	80	0	0	0	0	1 622	100	690	559	383	-22,2	31,0
Col repollo	187	271	230	195	68	172	326	168	57	2 052	96	182	150	210	12,3	12,9
Plátano	3 397	3 906	3 986	2 629	2 696	2 094	2 211	2 224	2 321	34 343	2 351	2 195	3 161	3 245	-4,5	-10,8
Granadilla	216	344	400	362	242	136	32	8	8	1 780	8	8	84	204	-5,6	22,6
Papayo	813	1 327	1 159	931	904	777	671	461	354	8 346	486	418	1 754	875	7,6	100,5
Piña	0	215	276	164	385	655	1 001	2 114	1 294	7 198	732	300	44	147	-,-	11,8
Caña para alcohol	259	90	830	735	129	81	303	160	218	3 097	208	174	96	205	-20,8	24,0
Alfalfa	2 291	2 812	1 856	2 024	1 770	1 791	3 087	2 654	3 083	29 016	2 475	2 387	3 179	2 378	3,8	4,8
Achiote	0	8	0	516	1 578	1 097	100	0	0	3 299	0	0	0	0	-,-	-,-
Cacao	378	957	1 527	806	492	200	10	5	0	6 609	1 551	1 662	1 192	934	147,1	104,4
Café	2 062	6 994	10 118	9 992	62	0	0	0	0	30 202	0	220	3 410	5 133	148,9	188,6
Té	588	400	375	275	100	63	375	125	50	4 164	25	25	25	25	-95,7	-95,8
Limón	63	19	12	13	0	20	3	5	22	350	33	86	84	65	3,2	4,7
Mandarina	97	148	146	117	64	44	9	0	0	672	0	0	72	98	1,0	18,1
Manzano	88	80	0	0	0	0	0	0	0	357	10	114	136	174	97,7	56,7
Naranja	2 510	1 303	1 641	1 422	770	386	156	219	64	11 095	79	68	533	1 075	-57,2	-65,8
Palto	48	145	170	122	39	20	190	70	114	1 395	293	177	116	137	185,4	37,7
Mango	0	0	0	0	0	0	3	23	163	498	243	88	39	0	-,-	19,7
Avena forrajera	4 985	3 349	3 701	3 516	50	0	0	51	87	25 882	108	1 075	1 407	12 619	153,1	0,5
Cebada forrajera	1 287	1 862	1 964	1 235	299	179	445	505	367	11 222	746	1 162	1 238	3 043	136,4	41,8

Fuente: Dirección Regional de Agricultura de Cusco.

1/: Valor Bruto de Producción a precios de 1994.

CUADRO 05

REGIÓN CUSCO: SIEMBRAS POR CAMPAÑA (ha)

CULTIVOS	Ejecutado Ago.02-Abr.03	2003					2004				Variación (%)	
		Ago.	Set.	Oct.	Nov.	Dic.	Ene.	Feb.	Mar.	Abr.	Abr04/Abr03	Ene-Abr
Total	117 801	6 701	23 595	29 805	26 186	34 074,0	6 592	1 137	443	363	42,4	1,3
Arroz	2 038	27	133	292	740	1 185,0	7				-,-	-30,0
Avena grano	1 817			145	208	1 482,0	373				-,-	114,4
Ccañiwa	610			450							-,-	-,-
Cebada	14 621			130	1 392	11 842,0	4 237	290	4		-,-	28,7
Maíz amarillo	4 287	252	1 616	1 654	670	173,0	5	12			-,-	-22,7
Maíz amiláceo	20 829	2 753	11 123	4 920	4 932	980,0	10	10			-,-	-93,3
Quinua	845	2	100	294	210	86,0	13				-,-	225,0
Trigo	7 613	14	336	886	1 040	6 401,0	920	50	2		-,-	-3,9
Kiwicha	252			30	168	177,0	5				-,-	-50,0
Maswa	1 299	2	363	944	121	26,0					-,-	-,-
Oca	2 900	56	802	1 629	560	66,0					-,-	-100,0
Olluco	3 476	245	988	1 948	625	86,0					-,-	-,-
Papa	24 499	1 009	2 659	7 805	9 118	4 988,0	368	5		25	-,-	-56,7
Yuca	11 026	1 346	2 636	1 997	343	125,0	17	22	92	75	257,1	7,3
Uncucha	512	10	272	328							-,-	-,-
Arveja grano seco	1 970	10	74	616	765	772,0	13				-,-	-91,8
Frijol	1 429		48	235	448	459,0	30				-,-	500,0
Haba grano seco	9 196	123	1 388	3 888	2 982	1 759,0	98	9			-,-	-84,8
Tarwi	2 239	23	489	714	858	115,0	22				-,-	1 000,0
Arveja grano verde	106	52	62	118	8	12,0	2	7	8	22	1 000,0	129,4
Haba grano verde	132	53	38	80	22	22,0		7	18	23	-,-	700,0
Soya	119	15	33	50	50	20,0					-,-	-,-
Cebolla	367	47	62	83	50	50,5	37	49	66	48	-7,7	8,2
Maíz Choclo	1 009	473	92	59					6	12	-,-	-,-
Tomate	91	39	14	5	3	1,0			3	5	25,0	33,3
Zanahoria	342	32	49	63	37	32,5	40	44	71	43	30,3	56,7
Zapallo	102	27	44	8	2	54,0					-,-	-100,0
Col repollo	135	6	16	19	16	2,5	21	14	26	14	-30,0	5,7
Plátano	156		8	11	17	112,0		2	1		-100,0	-80,0
Granadilla	1							5	3		-,-	-,-
Papayo	51	3	6	7	9	4,0		20	10		-,-	50,0
Piña	5		5	15	11	5,0		5			-,-	-,-
Caña para alcohol	3				3	3,0		4			-,-	-,-
Alfalfa	37			12	16	32,5	15	52	40	28	460,0	694,1
Achiote	25			1	1	1,0	5	12			-,-	-,-
Cacao	55			8	8	15,0	3	122			-,-	150,0
Café	44			4	7	7,0	1	171			-,-	290,9
Té	0										-,-	-,-
Limón	0							1			-,-	-,-
Mandarina	0							1	2		-,-	-,-
Manzano	14		18	2							-,-	-,-
Naranja	13							28	3		-,-	138,5
Palto	0			9				3			-,-	-,-
Mango	0							1			-,-	-,-
Avena forrajera	2 443	18	43	180	623	2 593,0	186	75	24	6	-,-	-24,6
Cebada forrajera	1 093	64	78	166	123	385,0	164	117	65	62	-39,8	3,2

Fuente: Ministerio de Agricultura - Región Agraria Cusco - Dirección de Información Agraria

CUADRO 06

REGION DE CUSCO: AVANCE DE LA ACTIVIDAD AGRICOLA

CULTIVOS	Siembras		2 003				Siembras		2 004			
	Campaña 02-03		Enero-Abril				Campaña 03-04		Enero-Abril			
	Ago.02-Abr.03	Perdidas	Cosecha	Produc.	Rendimiento	Ago.03-Abr.04	Perdidas	Cosecha	Produc.	Rendimiento		
	ha	ha	ha	t	t / ha	ha	ha	ha	t	t / ha		
TOTAL	117 801	3 175	19 446	175 178	9,00843	128 895	2 368	19 163	198 297	10,34771		
Arroz	2 038	7	1 452	2 194	1,51102	2 384	0	1 120	1 980	1,76786		
Avena grano	1 817	2	0	0	-,-	2 208	0	0	0	-,-		
Ccañiwa	610	63	477	241	0,50524	450	128	0	0	-,-		
Cebada	14 621	388	0	0	-,-	17 895	41	0	0	-,-		
Maíz amarillo	4 287	116	2 001	3 045	1,52174	4 382	0	974	1 458	1,49733		
Maíz amiláceo	20 829	369	1 917	5 899	3,07720	24 728	199	1 726	4 697	2,72149		
Quinoa	845	76	421	340	0,80760	705	30	183	200	1,09117		
Trigo	7 613	250	0	0	-,-	9 649	29	0	0	-,-		
Kiwicha	252	26	0	0	-,-	380	49	0	0	-,-		
Maswa	1 299	0	17	117	6,88235	1 456	3	121	592	4,89256		
Oca	2 900	8	192	1 035	5,39063	3 113	16	194	946	4,87629		
Olluco	3 476	44	622	3 579	5,75402	3 892	14	996	5 005	5,02460		
Papa	24 499	685	5 853	48 919	8,35794	25 977	1 041	7 349	64 784	8,81588		
Yuca	11 026	40	1 895	18 136	9,57045	6 653	0	1 945	19 202	9,87249		
Uncucha	512	0	0	0	-,-	610	0	30	240	8,00000		
Arveja grano seco	1 970	21	16	15	0,93750	2 250	26	24	58	2,39583		
Frijol	1 429	50	671	1 059	1,57824	1 220	17	538	472	0,87732		
Haba grano seco	9 196	234	32	49	1,53125	10 247	69	63	172	2,72381		
Tarwi	2 239	73	0	0	-,-	2 221	3	0	0	-,-		
Arveja grano verde	106	1	84	420	5,00000	291	0	139	591	4,25180		
Haba grano verde	132	0	100	635	6,35000	263	0	146	810	5,54795		
Soya	119	0	158	239	1,51266	168	0	167	242	1,44611		
Cebolla	367	3	149	1 621	10,87919	492	1	228	2 445	10,74637		
Maíz Choclo	1 009	0	1 322	23 711	17,93570	642	0	1 194	22 891	19,17169		
Tomate	91	5	18	252	14,00000	70	0	44	732	16,63636		
Zanahoria	342	0	165	1 727	10,46667	411	0	182	1 979	10,87582		
Zapallo	102	2	72	1 322	18,36111	135	0	87	1 732	19,90805		
Col repollo	135	0	49	565	11,53061	134	0	50	638	12,88889		
Plátano (4 109 ha)	156	38	0	12 276	-,-	151	0	0	10 952	-,-		
Granadilla (230 ha)	1	0	0	248	-,-	8	0	0	304	-,-		
Papayo (743 ha)	51	0	0	1 762	-,-	59	0	0	3 533	-,-		
Piña (774 ha)	5	3	0	1 094	-,-	41	0	0	1 223	-,-		
Caña para alcohol (295 ha)	3	0	0	551	-,-	10	0	0	683	-,-		
Alfalfa (1 029 ha)	37	0	0	9 939	-,-	196	0	0	10 419	-,-		
Achiote (5 710 ha)	25	2	0	0	-,-	20	0	0	0	-,-		
Cacao (18 162 ha)	55	100	0	2 612	-,-	156	0	0	5 339	-,-		
Café (52 732 ha)	44	184	0	3 036	-,-	190	0	0	8 763	-,-		
Té (2 000 ha)	0	0	0	2 401	-,-	0	0	0	100	-,-		
Limón (120 ha)	0	0	0	256	-,-	1	0	0	268	-,-		
Mandarina (171 ha)	0	0	0	144	-,-	3	0	0	170	-,-		
Manzano (51 ha)	14	0	0	277	-,-	20	0	0	434	-,-		
Naranja (1 202 ha)	13	0	0	5 134	-,-	31	0	0	1 755	-,-		
Palto (187 ha)	0	6	0	525	-,-	12	0	0	723	-,-		
Mango (151 ha)	0	0	0	309	-,-	1	0	0	370	-,-		
Avena forrajera	2 443	87	1 432	15 128	10,56425	3 748	541	1 186	15 209	12,82378		
Cebada forrajera	1 093	292	331	4 366	13,19033	1 224	161	479	6 189	12,93312		

Fuente: Ministerio de Agricultura - Región Agraria Cusco - Dirección de Información Agraria

CUADRO 07

REGIÓN CUSCO: PRODUCCIÓN PECUARIA

	2003										TOTAL	2004				Variación (%)	
	Abr.	May.	Jun.	Jul.	Ago.	Set.	Oct.	Nov.	Dic.	2 003	Ene.	Feb.	Mar.	Abr.	Abr.04/Abr.03	Ene-Abr	
2. PECUARIA (t)	2 238	2 238	2 158	2 094	1 721	2 073	1 923	1 819	2 301	25 226	2 712	2 429	3 003	2 970	32,7	24,9	
2.1 CARNE	1 451	1 449	1 417	1 368	1 229	1 425	1 314	1 262	1 461	16 360	1 588	1 449	1 719	1 779	22,7	20,2	
Aves	31	31	27	27	28	25	27	25	36	342	28	27	31	25	-19,4	-4,1	
Vacuno	816	806	759	707	659	743	676	642	682	8 600	794	734	950	977	19,7	18,1	
Ovino	283	248	250	235	185	252	229	215	293	2 960	341	320	344	364	28,8	29,9	
Porcino	192	227	224	271	230	287	270	291	320	2 968	232	169	162	146	-24,2	-16,5	
Caprino	15	12	14	20	27	22	13	13	21	202	16	18	18	19	31,4	19,6	
Alpaca	70	80	101	72	66	61	66	43	72	825	116	124	135	162	131,1	102,5	
Llama	32	31	30	25	25	24	23	22	28	322	44	43	61	69	117,2	89,8	
Cuy	12	13	12	10	10	10	10	10	11	140	18	15	18	17	44,8	25,8	
2.2 Huevos	33	38	35	38	37	40	34	45	43	446	33	32	28	29	-13,0	-10,9	
2.3 Leche	748	751	707	688	455	608	574	512	796	7 921	1 010	827	982	973	30,0	34,0	
2.4 LANAS Y FIBRAS	7	0	0	0	0	0	0	1	1	499	81	120	274	189	12 552,3	33,7	
Lana de oveja	6	0	0	0	0	0	0	1	1	317	36	59	201	174	2 898,6	49,1	
Fibra de alpaca	0	0	0	0	0	0	0	0	0	155	35	51	61	15	9 693,3	4,6	
Fibra de llama	1	0	0	0	0	0	0	0	0	27	11	10	12	0	-39,7	20,7	

Fuente: Dirección Regional de Agricultura de Cusco.

CUADRO 08

REGIÓN CUSCO: BENEFICIO DE GANADO

(Unidades y toneladas)

	2003										TOTAL 2003	2004				Variación %	
	Abr.	May.	Jun.	Jul.	Ago.	Set.	Oct.	Nov.	Dic.	Ene.		Feb.	Mar.	Abr.	Abr.04/Abr.03	Ene-Abr	
TOTAL																	
Nº de cabezas	3 010	3 021	3 089	2 621	2 829	2 679	2 743	2 681	2 762	35 564	2 434	2 724	2 424	2 814	-6,5	-20,9	
Toneladas	356	356	365	323	347	327	327	327	334	4279	293	327	290	339	-4,6	-20,5	
VACUNOS																	
Nº de cabezas	2 948	2 944	3 016	2 579	2 793	2 638	2 626	2 647	2 706	34 766	2 387	2 695	2 404	2 800	-5,0	-19,7	
Toneladas	353	353	362	321	345	325	322	326	332	4 246	291	326	289	339	-4,1	-20,1	
OVINOS																	
Nº de cabezas	0	0	0	0	0	0	0	0	0	23	0	0	0	0	-,-	-100,0	
Toneladas	0	0	0	0	0	0	0	0	0	0	0	0	0	0	-,-	-100,0	
PORCINOS																	
Nº de cabezas	62	77	73	42	36	41	117	34	56	775	47	29	20	14	-77,4	-63,2	
Toneladas	3	3	3	2	2	2	5	1	2	33	2	1	1	1	-77,3	-63,1	

FUENTE: Oficina de Información Agraria de la Dirección Regional del Ministerio de Agricultura Cusco.

1/: Preliminar, sujeto a reajuste.

CUADRO 09

REGIÓN CUSCO: PRECIOS EN CHACRA DE PRODUCTOS AGROPECUARIOS (S/./kg) 1/

	2003										2004			
	Abr.	May.	Jun.	Jul.	Ago.	Set.	Oct.	Nov.	Dic.	Ene.	Feb.	Mar.	Abr.	
Achiote	s.i.	0,80	s.i.	2,38	2,31	2,24	0,99	s.i.	s.i.	s.i.	s.i.	s.i.	s.i.	
Alfalfa	0,15	0,18	0,16	0,20	0,23	0,25	0,26	0,18	0,19	0,18	0,22	0,20	0,21	
Arroz	0,67	0,87	s.i.	s.i.	s.i.	s.i.	0,40	s.i.	s.i.	1,06	1,02	1,29	0,81	
Arveja grano seco	0,54	0,61	0,87	0,89	1,01	s.i.	s.i.	s.i.	s.i.	s.i.	s.i.	0,45	0,32	
Arveja grano verde	1,00	s.i.	1,21	1,50	s.i.	1,50	s.i.	0,60	0,61	0,52	0,55	0,39	0,59	
Avena	s.i.	1,50	0,86	0,81	0,50	s.i.	s.i.	s.i.	s.i.	s.i.	s.i.	s.i.	s.i.	
Avena forrajera	0,20	0,20	0,18	0,17	0,25	s.i.	s.i.	0,50	0,50	0,30	0,24	0,31	0,29	
Cacao	4,86	4,67	3,22	3,43	3,60	3,60	3,50	3,50	s.i.	3,39	3,18	3,05	3,03	
Ccañiwa	0,50	0,70	0,70	s.i.	s.i.	s.i.	s.i.	s.i.	s.i.	s.i.	s.i.	s.i.	s.i.	
Café	1,89	1,99	2,37	2,39	2,26	s.i.	s.i.	s.i.	s.i.	s.i.	2,18	2,60	2,72	
Caña para alcohol	0,13	0,14	0,15	0,15	0,15	0,15	0,16	0,12	0,15	0,14	0,17	0,18	0,19	
Cebada	s.i.	0,53	0,59	0,58	0,62	s.i.	s.i.	s.i.	s.i.	s.i.	s.i.	s.i.	s.i.	
Cebada forrajera	0,15	0,17	0,19	0,20	0,25	0,25	0,19	0,26	0,36	0,26	0,28	0,32	0,32	
Cebolla	0,40	0,50	0,42	0,43	0,60	0,58	0,48	0,38	0,43	0,53	0,44	0,50	0,43	
Col repollo	0,35	0,36	0,31	0,30	0,40	0,31	0,28	0,28	0,42	0,29	0,24	0,38	0,36	
Frijol	1,51	1,19	1,13	1,95	s.i.	s.i.	s.i.	s.i.	s.i.	1,00	1,20	1,20	0,92	
Granadilla	1,20	1,20	1,20	1,13	1,15	1,36	1,40	0,50	0,50	0,50	0,50	1,40	1,43	
Haba grano seco	0,58	0,71	0,88	0,99	1,07	s.i.	s.i.	s.i.	s.i.	s.i.	s.i.	s.i.	0,33	
Haba grano verde	0,43	0,50	0,54	0,60	1,50	1,05	0,77	0,80	0,80	0,57	0,44	0,47	0,48	
Kiwicha	s.i.	2,79	2,72	2,60	s.i.	s.i.	s.i.	s.i.	s.i.	s.i.	s.i.	s.i.	s.i.	
Limón	0,80	0,76	0,85	0,79	0,68	0,40	0,40	0,40	0,70	0,80	0,81	0,81	0,81	
Mandarina	0,43	0,44	0,35	0,44	0,41	0,49	0,48	s.i.	s.i.	s.i.	s.i.	0,56	0,44	
Manzano	0,76	0,91	s.i.	s.i.	s.i.	s.i.	s.i.	s.i.	s.i.	0,78	0,60	0,79	0,85	
Mango	s.i.	s.i.	s.i.	s.i.	s.i.	s.i.	1,80	0,40	0,40	0,80	0,50	0,53	s.i.	
Maíz amarillo duro	0,55	0,63	0,56	0,80	s.i.	0,60	0,60	0,60	0,58	0,50	0,55	0,52	0,60	
Maíz amiláceo	1,50	1,18	0,93	0,94	1,33	s.i.	s.i.	s.i.	s.i.	s.i.	s.i.	0,54	0,91	
Maíz choclo	0,21	0,30	s.i.	s.i.	s.i.	s.i.	0,50	0,50	0,80	0,49	0,39	0,19	0,37	
Maswa	0,25	0,30	0,31	s.i.	s.i.	s.i.	s.i.	s.i.	s.i.	s.i.	s.i.	s.i.	0,33	
Naranja	0,38	0,27	0,25	0,18	0,23	0,25	0,20	0,29	0,55	0,44	0,51	0,33	0,27	
Oca	0,41	0,35	0,37	0,43	s.i.	s.i.	s.i.	s.i.	s.i.	s.i.	s.i.	s.i.	0,44	
Olluco	0,50	0,45	0,48	0,49	0,50	s.i.	s.i.	s.i.	s.i.	s.i.	s.i.	0,90	0,56	
Papa	0,47	0,51	0,46	0,54	0,40	0,35	s.i.	0,65	0,58	0,59	0,53	0,45	0,41	
Papayo	0,43	0,41	0,29	0,33	0,45	0,38	0,29	0,43	0,45	0,41	0,37	0,43	0,59	
Palta	0,61	0,97	0,63	0,74	0,72	0,40	0,49	0,45	0,60	0,47	0,53	0,66	0,63	
Plátano	0,28	0,29	0,32	0,28	0,32	0,31	0,32	0,34	0,34	0,31	0,34	0,35	0,29	
Piña	s.i.	0,70	0,59	0,60	0,57	0,43	0,46	0,41	0,44	0,49	0,47	0,86	0,82	
Quinua	1,11	1,28	1,49	s.i.	s.i.	s.i.	s.i.	s.i.	s.i.	s.i.	s.i.	0,70	1,04	
Soya	1,20	0,60	1,00	s.i.	s.i.	s.i.	s.i.	s.i.	s.i.	1,20	1,20	1,20	1,20	
Tarwi	s.i.	0,74	0,75	0,95	0,94	s.i.	s.i.	s.i.	s.i.	s.i.	s.i.	s.i.	s.i.	
Tomate	0,64	0,65	0,20	0,31	1,00	1,00	1,00	0,87	0,90	0,83	0,53	1,00	1,00	
Té	0,40	0,40	0,40	0,40	0,40	0,40	0,35	0,40	0,40	0,40	0,40	0,40	0,40	
Trigo	s.i.	0,53	0,72	0,84	0,85	s.i.	s.i.	s.i.	s.i.	s.i.	s.i.	s.i.	s.i.	
Uncucha	s.i.	0,30	0,30	s.i.	s.i.	s.i.	s.i.	s.i.	s.i.	s.i.	s.i.	s.i.	0,30	
Yuca	0,41	0,41	0,40	0,41	0,40	0,40	0,40	0,40	0,40	0,40	0,41	0,50	0,40	
Zanahoria	0,35	0,35	0,37	0,37	0,57	0,44	0,40	0,41	0,46	0,42	0,42	0,39	0,39	
Zapallo	0,33	0,39	0,30	0,30	0,40	s.i.	s.i.	s.i.	s.i.	0,30	0,46	0,35	0,36	
Pollo	5,00	5,00	4,90	5,20	5,10	5,00	5,30	5,10	5,20	5,30	5,20	5,25	5,04	
Ovino	4,80	4,80	4,60	4,60	4,90	4,90	4,90	4,90	4,80	4,90	4,70	4,87	4,80	
Porcino	4,60	4,70	4,60	4,70	4,70	4,70	4,70	4,70	4,70	4,70	4,60	4,65	4,50	
Vacuno	4,50	4,60	4,50	4,30	4,40	4,50	4,40	4,60	4,30	4,50	4,40	4,45	4,30	
Alpaca	3,40	3,40	3,30	3,30	3,30	3,40	3,30	3,50	3,40	3,30	3,30	3,25	3,10	
Caprino	3,30	3,60	3,50	3,60	3,60	3,60	3,60	3,70	3,70	3,80	3,60	3,53	3,40	
Llama	2,90	2,90	2,90	3,10	3,00	2,90	2,90	2,90	3,00	2,80	2,90	2,94	2,80	
Cuy	7,70	8,00	8,00	7,80	8,00	7,80	7,90	8,00	8,00	7,90	7,70	7,79	7,20	
Leche (l)	1,04	1,10	1,09	1,08	1,12	1,13	1,15	1,15	1,10	1,12	1,05	1,57	1,05	
Huevo (kg)	3,50	3,50	3,40	3,40	3,10	3,40	3,40	3,70	3,50	3,60	3,50	3,47	3,50	
Queso (kg)	8,79	9,04	8,96	9,00	9,21	9,20	9,21	9,29	9,08	9,17	8,77	8,93	8,33	
Lana de oveja (lb)	1,70	2,20	2,10	1,90	2,20	1,80	2,00	2,10	2,10	2,00	2,10	2,37	1,80	
Fibra de alpaca (lb)	4,60	4,70	4,60	4,70	4,20	4,10	4,10	3,80	4,30	4,20	4,00	3,75	3,20	
Fibra de llama (lb)	2,20	2,40	2,40	2,00	2,10	2,10	2,10	2,20	2,20	2,20	2,10	2,10	2,20	

*: Precio en pie por unidad.

s/i: Sin información por ausencia estacional del producto.

CUADRO 10

REGIÓN CUSCO: INDICADORES DEL SECTOR PESCA

ESPECIE	2003									Total 2003	2004				Var % Abr.04/03	Acum. A Abr.		Var. % Ene.-Abr.04/03
	Abr.	May.	Jun.	Jul.	Ago.	Set.	Oct.	Nov.	Dic.		Ene.	Feb.	Mar.	Abr.		2003	2004	
EXTRACCIÓN	22 398	27 383	33 797	25 362	0	0	5 896	8 419	28 090	195 329	10 307	5 522	5 161	14 452	-35,5	66 382	35 442	-46,6
Trucha de Cusco	9 046	12 487	33 797	0	0	0	5 896	8 419	18 406	101 941	4 031	3 685	3 458	8 309	-8,1	22 936	19 483	-15,1
Pejerrey de Cusco	13 352	14 896		25 362	0	0	0	0	9 684	93 388	6 276	1 837	1 703	6 143	-54,0	43 446	15 959	-63,3
COMERCIALIZACIÓN	75 501	273 964	94 443	85 174	56 395	61 505	79 937	77 334	85 389	1 027 604	63 562	56 768	54 671	72 935	-3,4	213 463	247 936	16,1
Continental	62 813	70 628	77 751	71 374	42 351	47 638	65 686	62 037	69 902	677 788	53 385	46 690	44 124	59 886	-4,7	170 421	204 085	19,8
Pejerrey Puno	35 896	37 986	39 876	48 750	33 521	36 989	43 987	43 109	38 578	419 457	31 629	30 145	28 746	35 698	-0,6	96 661	126 218	30,6
Pejerrey Cusco	7 854	8 762	9 897	14 932	0	0	0	0	10 846	69 996	3 686	1 067	1 003	3 823	-51,3	25 559	9 579	-62,5
Trucha Puno	12 769	15 438	16 985	5 018	6 365	8 587	15 693	12 976	13 548	125 693	12 895	10 495	9 874	12 685	-0,7	31 083	45 949	47,8
Trucha Cusco	5 321	7 345	9 983	500	1 500	0	3 468	4 989	5 694	46 978	2 351	2 145	2 058	4 879	-8,3	13 499	11 433	-15,3
Trucha Arequipa	-	-	-	1 425	-	1 235	1 579	0	278	4 517	2 159	1 962	1 567	1 798	0,0	0	7 486	+
Trucha Tacna	-	-	-	-	-	-	-	-	-	0	-	-	-	-	0,0	0	0	0
Suche	42	135	148	160	324	210	198	220	245	1 755	23	26	20	45	7,1	115	114	-0,9
Mauri	257	325	312	306	286	276	369	386	368	3 434	180	248	235	259	0,8	806	922	14,4
Carachi	629	578	498	233	295	286	323	312	297	5 433	442	586	598	647	2,9	2 611	2 273	-12,9
Ispi fresco	45	59	52	50	60	55	69	45	48	525	20	16	23	52	15,6	87	111	27,6
Marino	4 671	193 704	7 434	5 113	4 992	4 605	4 778	5 618	5 818	245 122	2 175	2 339	2 730	3 944	-15,6	13 060	11 188	-14,3
Perico	569	-	-	-	-	-	320	345	452	2 594	215	253	298	450	-20,9	1 477	1 216	-17,7
Diamante	650	967	986	865	849	827	812	803	798	8 912	480	431	479	580	-10,8	2 005	1 970	-1,7
Jurel	396	179 000	264	387	318	302	328	314	356	182 144	s.i	179	285	326	-17,7	875	790	-9,7
Cojinoba	598	859	873	825	812	798	723	712	708	8 233	452	412	398	568	-5,0	1 923	1 830	-4,8
Corvina	324	752	782	734	713	747	761	702	698	6 844	165	152	216	312	-3,7	955	845	-11,5
Lenguado	236	432	468	413	404	412	437	456	432	4 210	123	147	159	218	-7,6	756	647	-14,4
Lisa	468	798	653	746	732	512	693	582	568	6 721	383	285	262	475	1,5	1 437	1 405	-2,2
Pejerrey Marino	-	-	-	-	-	-	-	-	-	0	-	-	-	-	0,0	0	0	0
Gabinza	-	-	-	-	-	-	-	-	-	0	-	-	-	-	0,0	0	0	0
Pez volador	439	-	-	-	-	495	235	268	286	2 171	-	125	104	-	-100,0	887	229	-74,2
Lorna	398	7 759	548	0	0	0	0	0	0	9 353	103	159	184	256	-35,7	1 046	702	-32,9
Tollo	278	791	579	531	568	512	469	421	403	5 112	254	196	206	235	-15,5	838	891	6,3
Cabrilla	167	342	389	-	-	-	-	-	-	1 176	-	-	139	237	41,9	445	376	-15,5
Chita	148	247	233	-	-	-	-	-	-	896	-	-	-	128	-13,5	416	128	-69,2
Bonito	-	591	639	612	596	-	-	329	384	3 151	-	-	-	159	0,0	0	159	-
Congrío	-	372	297	-	-	-	-	-	-	669	-	-	-	-	0,0	0	0	-
Dorado	-	136	-	-	-	-	-	-	-	136	-	-	-	-	0,0	0	0	-
Azulejo	-	389	481	-	-	-	-	389	418	1 677	-	-	-	-	0,0	0	0	-
Berecha	-	269	242	-	-	-	-	297	315	1 123	-	-	-	-	0,0	0	0	-
Crustáceos	8 017	9 632	9 258	8 687	9 052	9 262	9 473	9 679	9 669	104 694	8 002	7 739	7 817	9 105	13,6	29 982	32 663	8,9
Cangrejo	697	826	812	798	689	697	702	683	649	8 371	632	642	658	723	3,7	2 515	2 655	5,6
Choro	5 986	6 927	6 543	6 389	6 498	6 746	6 894	6 916	6 984	75 735	5 967	5 842	5 938	6 854	14,5	21 838	24 601	12,7
Camarón	-	-	125	113	257	289	325	487	496	2 679	-	-	-	-	0,0	587	0	-100,0
Pulpo	313	496	438	389	379	363	396	374	359	4 272	295	287	264	369	17,9	1 078	1 215	12,7
Mixtura	285	397	389	325	397	386	412	403	428	4 015	289	274	297	320	12,3	878	1 180	34,4
Pota	497	607	654	435	537	513	529	537	497	6 322	576	498	506	574	15,5	2 013	2 154	7,0
Langostino	239	379	297	238	295	268	215	279	256	3 300	243	196	154	265	10,9	1 073	858	-20,0

Fuente: Ministerio de Pesquería Cusco

CUADRO 11

REGIÓN CUSCO: PRODUCCIÓN Y COMERCIALIZACIÓN DE MINERALES

MINERÍA METÁLICA	2 003									TOTAL	2004				VARIACIÓN %	
	Abr.	May.	Jun.	Jul.	Ago.	Set.	Oct.	Nov.	Dic.	2 003	Ene.	Feb.	Mar.	Abr.	Abr.04/Abr.03	Ene-Abr
Mineral Extraído (t)							348 387	233 058	534 037	#####	728 221	626 610	1 080 398	987 850	-,-	-,-
Mineral Tratado (t)							375 645	522 422	509 203	#####	559 696	473 839	575 140	530 896	-,-	-,-
Concentrados de Cobre (t)							9 670	16 569	23 107	49 346	27 337	22 106	25 393	24 360	-,-	-,-
Contenido fino:															-,-	-,-
. Cobre fino (t)							2 877	5 259	7 392	15 528	8 119	6 915	8 583	7 306	-,-	-,-
. Oro (g)							38 196	57 992	31 195	127 382	43 739	59 688	87 429	78 441	-,-	-,-
. Plata (kg)							1 154	1 918	2 751	5 824	2 901	2 559	3 443	2 800	-,-	-,-
VENTAS MERCADO INTERNO																
Concentrados (t)										0	0	0	0	0	-,-	-,-
Contenido fino:										0	0	0	0	0	-,-	-,-
. Cobre fino (t)										0	0	0	0	0	-,-	-,-
. Oro (g)										0	0	0	0	0	-,-	-,-
. Plata (kg)										0	0	0	0	0	-,-	-,-
. Valor FOB (Miles de US\$)										0	0	0	0	0	-,-	-,-
EXPORTACIONES																
Concentrados (t)									34 529	34 529	10 621	22 854	43 282	19 891	-,-	-,-
Contenido fino:																
. Cobre fino (t)									10 967	10 967	3 260	6 927	13 898	6 200	-,-	-,-
. Oro (g)									95 993	95 993		51 147	144 692	51 955	-,-	-,-
. Plata (kg)									2 571	2 571		1 887	5 140	2 455	-,-	-,-
. Valor FOB (Miles de US\$)									19 347	19 347	6 068	14 609	32 186	14 728	-,-	-,-
STOCK FINAL (t)							11 123	16 769	25 168	25 168	42 770	44 235	22 312	19 481	-,-	-,-

Fuente: B.H.P. Billiton Tintaya S.A.

CUADRO 12

REGIÓNCUSCO: ÍNDICE DEL VOLUMEN FÍSICO DE PRODUCCION MANUFACTURERA

(Índice: 2000 =100,00)

CIIU RAMAS DE ACTIVIDAD	2003										Total 2003	2004				Variación Porcentual	
	Abr	May	Jun	Jul	Ago	Sep	Oct	Nov	Dic	Ene		Feb	Mar	Abr	Abr04/Abr03	Ene - Abr. 04/03	
Total Empresas Industriales	78,5	72,3	83,3	85,5	73,2	84,3	90,3	83,0	90,7	77,4	65,1	64,8	80,1	88,2	4,5	9,9	
1520 Elaboración de Productos Lacteos	100,0	73,4	100,4	113,0	102,8	103,0	498,6	388,2	390,6	176,8	82,8	78,0	99,0	91,0	-9,0	-0,1	
1531 Elaboración de Productos de Molinería.	24,8	49,5	56,0	55,9	35,2	32,9	171,4	52,1	24,1	46,1	9,1	10,2	30,8	14,6	-33,2	-11,9	
1541 Elaboración de Productos de Panadería	55,4	58,0	54,1	30,9	71,8	63,8	78,0	59,5	90,3	60,5	58,4	54,5	61,9	62,7	13,2	7,9	
1543 Elaboración de Cacao y Choc. Prod. de Confit.	60,1	47,1	64,4	67,1	91,1	61,9	168,5	156,4	147,6	75,2	32,4	54,5	88,2	67,0	11,4	147,0	
1544 Elaboración de macarrones,fideos,alcuzcuz,etc.	197,4	80,6	342,5	180,0	67,5	107,8	0,0	472,1	122,2	150,9	0,1	0,0	0,0	0,0	-100,0	-100,0	
1549 Elab. de Otros de Prod. Alimenticios.	118,3	109,1	82,3	58,2	33,5	22,4	77,4	54,8	62,0	79,4	94,0	141,3	125,8	78,7	-33,4	-2,9	
1553 Elaboración de Beb. Malteadas y de Malta.	108,2	83,4	103,1	107,4	104,3	134,2	93,2	104,5	154,8	102,7	80,2	81,4	122,8	121,4	12,1	16,6	
1554 Elab. Beb. no Alcoh. Prod. Aguas Minerales.	46,3	52,1	48,8	61,7	60,1	56,7	69,0	60,6	61,0	54,2	50,3	43,7	56,0	40,9	96,5	33,2	
1711 Textilería.	15,7	113,3	278,1	103,0	76,0	63,8	20,4	15,7	55,2	65,4	72,1	67,7	36,7	58,8	273,7	298,4	
1810 Fab, Prendas de Vestir, Adobo y Teñido de Piel	82,2	43,1	74,2	83,7	88,1	65,2	63,0	85,2	125,4	71,4	34,6	45,0	174,3	43,8	-46,7	34,7	
1911 Curtido y Adobo de Cueros.	0,0	0,0	0,0	0,0	317,5	258,9	258,9	258,9	0,0	119,2	0,0	0,0	0,0	0,0	-100,0	s.i.	
2010 Aserrado y Acepilladura de Madera.	40,1	49,9	72,6	40,6	50,2	59,6	52,3	60,9	29,7	46,1	34,0	23,8	18,7	20,1	-41,9	-27,6	
2212 Edición de Periódicos y Revistas	129,5	123,7	124,5	106,3	107,4	112,4	113,4	106,9	121,3	119,4	120,5	118,2	123,7	109,3	-15,6	-8,8	
2221 Actividades de Impresión	230,4	79,4	85,0	72,8	71,3	84,1	96,9	86,1	108,4	95,9	95,8	61,9	72,4	187,7	-18,5	-10,5	
2412 Fábrica de Nitratos.	92,9	101,0	97,8	96,4	98,2	84,7	98,5	101,7	95,8	92,3	95,5	89,5	97,6	94,9	2,1	13,2	
2691 Fabricación de productos de cerámica no refractaria	20,8	27,5	0,0	32,7	48,0	38,0	38,0	32,0	48,9	30,2	47,9	35,8	42,7	38,9	0,0	69,0	
2693 Productos de Arcilla y Cerámica no Refractaria	58,2	117,3	103,3	0,0	0,0	0,0	0,0	0,0	0,0	30,2	0,0	0,0	0,0	0,0	-100,0	s.i.	
2695 Artículos de Hormigon, Cemento y Yeso	60,3	45,9	24,7	57,9	16,9	46,3	13,2	15,6	9,4	28,2	4,8	4,7	3,2	4,2	-3,4	-34,7	
3610 Fabricación de muebles	41,8	28,6	52,4	92,5	27,1	66,3	65,4	66,8	33,4	47,4	49,3	35,8	31,7	0,0	-22,4	9,7	

*: Cifras preliminares sujetas a reajuste

Elaboración: Sección Estudios Económicos.

FUENTE: Muestra de las principales empresas industriales

CUADRO 13

CIUDAD CUSCO: LICENCIAS DE CONSTRUCCIÓN

	2003									Total 2003	2004				Variación %	
	Abr	May	Jun	Jul	Ago	Sep	Oct	Nov	Dic		Ene	Feb	Mar	Abr	Abr04/Abr03	Ene-Abr 04/03
TOTAL																
NRO. LICENCIAS	22	20	11	22	24	25	22	23	29	213	14	84	29	33	50,00	92,77
VALOR DE LA CONSTRUCCIÓN	2 269 333	2 422 351	1 075 348	2 278 004	4 168 081	2 824 772	1 580 745	1 582 880	3 098 687	22 646 154	1 807 610	2 654 103	3 207 724	3 767 298	66,01	-10,71
ÁREA DE CONSTRUCCIÓN (m2)	5 647	5 970	2 722	5 676	10 623	7 001	4 447	6 084	8 080	60 356	4 811	6 139	7 624	9 367	65,86	-17,08
CONSTRUCCIONES NUEVAS																
NRO. LICENCIAS	12	8	6	10	11	5	7	12	10	85	8	9	11	19	58,33	-26,32
VALOR DE LA CONSTRUCCIÓN	1 732 916	1 590 273	829 479	1 056 792	1 895 110	463 225	480 294	905 628	1 987 519	11 528 085	1 096 328	1 848 444	1 121 660	2 917 653	68,37	-15,69
ÁREA DE CONSTRUCCIÓN (m2)	4 237	3 419	2 207	2 866	6 200	1 182	1 429	2 619	5 300	30 910	2 771	4 340	2 764	6 019	42,05	-14,29
REGULARIZACIONES																
NRO. LICENCIAS	6	4	1	7	7	13	7	9	9	70	6	11	10	21	250,00	0,00
VALOR DE LA CONSTRUCCIÓN	350 261	260 309	71 238	280 480	1 666 399	662 550	557 340	676 848	594 064	5 705 611	711 282	472 974	488 514	1 455 793	315,63	-25,94
ÁREA DE CONSTRUCCIÓN (m2)	889	372	117	785	2 711	1 923	1 683	2 400	1 515	13 892	2 040	1 458	1 583	4 392	394,21	-8,37
REST.REMOD.Y ADECUAC.																
NRO. LICENCIAS	4	8	4	5	6	7	8	2	10	58	0	64	8	1	-75,00	300,00
VALOR DE LA CONSTRUCCIÓN	186 156	571 769	174 631	940 732	606 571	1 698 997	543 111	404	517 103	54 124 58	0	332 684	1 597 550	17 901	-90,38	28,00
ÁREA DE CONSTRUCCIÓN (m2)	521	2 179	398	2 025	1 711	3 895	1 335	1 065	1 265	15 555	0	341	3 277	0	-100,00	-32,15

*: Cifras preliminares sujetas a reajuste.

FUENTE: Concejo Provincial de Cusco, Distrital de Wanchaq, Santiago, San Sebastián y San Jerónimo.

CUADRO 14

REGION CUSCO: CRÉDITOS DESEMBOLSADOS POR EL BANCO DE MATERIALES

(En Nuevos Soles)

PROGRAMA	2003									Total 2003	2004				Variación %	
	abr	may	jun	jul	ago	sep	Oct	Nov	Dic		Ene	Feb	Mar	Abr	Abr04/Abr03	Acum Ene-Abr 04/03
TOTAL	189420	287 100	195 250	162 800	273 900	339 900	114 400	241 120	237 800	2 368 940	209 100	54 400	187 600	209 100	10,39	27,78
NRO. CRÉDITOS	19	25	18	16	23	32	10	21	24	216	16	7	20	14	-26,32	21,28
AUTOCONSTRUCCIÓN	189 420	249 700	195 250	162 800	265 100	339 900	114 400	241 120	237 800	2 322 740	209 100	54 400	187 600	209 100	10,39	101,74
NRO. CRÉDITOS	19	22	18	16	22	32	10	21	24	212	16	7	20	14	-26,32	103,57
MEJORAMIENTO															--	--
NRO. CRÉDITOS															--	--
HOSPEDAJE															--	--
NRO. CRÉDITOS															--	--
CREDITOS SUPERVISADOS															--	--
NRO. CRÉDITOS															--	--
TECHO LIVIANO															--	--
NRO. CRÉDITOS															--	--
COMEDORES POPULARES															--	--
NRO. CRÉDITOS															--	--
MICRO EMPRESAS															--	--
NRO. CRÉDITOS															--	--
CRÉDITOS COMPLEMENTARIOS															--	--
NRO. CRÉDITOS															--	--
CRÉD. EXTRAORD. POR PUNTUALIDAD		37 400			8 800					46 200					--	--
NRO. CRÉDITOS		3			1					4					--	--

Fuente: Banco de Materiales Unidad Operativa Cusco.

CUADRO 15

REGIÓN CUSCO: INDICADORES DEL SECTOR TURISMO

	2003									TOTAL 2003	2004				Var % Abr.04/03	Enero-Abril		Var % Ene-Abr. 04/03
	Abr.	May.	Jun.	Jul.	Ago.	Set.	Oct.	Nov.	Dic.		Ene.	Feb	Mar	Abr		2003	2004	
Arribo a Estab. de hospedajes 1/	44 889	46 461	44 793	55 486	61 736	50 572	61 870	53 471	41 099	577 454	54 422	51 018	58 711	65 724	46,4	161 966	229 875	41,9
Nacionales	16 957	19 378	16 731	18 386	19 218	18 259	21 070	18 963	18 489	222 629	22 757	20 938	22 139	22 065	30,1	72 135	87 899	21,9
Extranjeros	27 932	27 083	28 062	37 100	42 518	32 313	40 800	34 508	22 610	354 825	31 665	30 080	36 572	43 659	56,3	89 831	141 976	58,0
Pernoctaciones en Estab. de hospedajes 1/	81 337	92 272	85 452	99 082	116 913	85 240	0	0	0	767 157	94 734	87 396	104 455	103 198	26,9	288 199	389 783	35,2
Nacionales	25 251	32 666	24 751	32 832	30 984	28 390	0	0	0	255 508	34 397	30 908	35 117	35 126	39,1	105 885	135 548	28,0
Extranjeros	56 086	59 606	60 701	66 249	85 929	56 850	0	0	0	511 649	60 337	56 488	69 338	68 072	21,4	182 314	254 235	39,4
Visitantes a Machupicchu y otros lugares 2/	48 249	59 097	57 658	85 564	99 323	72 720	100 106	98 377	65 091	812 603	55 055	45 116	52 025	60 547	25,5	174 667	212 743	21,8
Nacionales	11 922	19 230	18 406	25 737	29 073	24 230	49 972	52 662	33 284	301 380	17 079	11 272	12 409	13 054	9,5	48 786	53 814	10,3
Extranjeros	36 327	39 867	39 252	59 827	70 250	48 490	50 134	45 715	31 807	511 223	37 976	33 844	39 616	47 493	30,7	125 881	158 929	26,3
Visitantes a Koricancha 3/	15 831	13 948	16 216	23 281	27 518	22 603	31 107	28 107	19 052	234 583	18 394	17 874	18 646	22 628	42,9	52 751	77 542	47,0
Visitantes al Parque Nacional de Manu 4/	333	402	632	740	816	638	669	321	176	5 110	98	56	129	307	-7,8	716	590	-17,6
Nacionales	169	170	292	270	314	245	273	132	82	2 180	59	27	71	145	-14,2	402	302	-24,9
Extranjeros	164	232	340	470	502	393	396	189	94	2 930	39	29	58	162	-1,2	314	288	-8,3
Venta de Boletos Turísticos (N° boletos) 5/	23 350	23 164	24 337	37 996	41 299	29 517	43 033	32 746	23 823	332 764	21 983	22 586	23 464	30 042	28,7	76 849	98 075	27,6
Nacionales	2 057	3 034	1 723	5 401	5 012	3 123	9 586	3 882	1 426	39 072	1 542	1 583	1 215	1 829	-11,1	5 885	6 169	4,8
Extranjeros	21 293	20 130	22 614	32 595	36 287	26 394	33 447	28 864	22 397	293 692	20 441	21 003	22 249	28 213	32,5	70 964	91 906	29,5
Venta de Boletos Turísticos (Soles) 5/	753 475	1 448 763	768 511	1 163 750	1 283 755	925 267	1 228 122	970 484	714 683	10 953 707	683 792	706 727	747 800	960 117	27,4	2 450 374	3 098 435	26,4
Nacionales	67 525	800 811	54 374	166 530	145 320	89 897	193 813	85 575	36 663	1 767 598	50 313	53 165	39 235	60 918	-9,8	194 617	203 630	4,6
Extranjeros	685 950	647 952	714 138	997 220	1 138 435	835 370	1 034 310	884 909	678 020	9 186 109	633 479	653 562	708 565	899 199	31,1	2 255 758	2 894 805	28,3
Venta por entradas a Machupicchu (Soles) 2/	1 277 541	1 396 490	1 100 473	2 148 088	2 017 786	1 681 828	2 272 515	1 592 626	1 458 781	18 648 382	1 198 390	1 549 598	1 615 629	1 813 147	41,9	4 979 795	6 176 764	24,0
Total ventas (Soles)	2 031 016	2 845 253	1 868 984	3 311 838	3 301 540	2 607 095	3 500 637	2 563 109	2 173 463	29 602 089	1 882 182	2 256 325	2 363 429	2 773 264	36,5	7 430 169	9 275 199	24,8

1/: Dirección Regional de Industria y Turismo (DRIT) cifras estimadas, Setiembre 03

2/: Instituto Nacional de Cultura (INC)

2/: Instituto Nacional de Cultura (INC)

3/: Convento de Santo Domingo

4/: Instituto Nacional de Recursos Naturales (INRENA)

5/: Oficina Ejecutiva del Comité (OFEC)

CUADRO 16

REGIÓN CUSCO: ARRIBOS A ESTABLECIMIENTOS DE HOSPEDAJE POR PAISES DE PROCEDENCIA

PAÍS	2003									TOTAL 2 003	2004				Var % Abr.04/03	Acum. Abril		Var % Ene.-Abr.04/03
	Abr.	May.	Jun.	Jul.	Ago	Set.	Oct.	Nov.	Dic.		Ene.	Feb	Mar	Abr		2003	2004	
TOTAL	44 889	46 461	44 793	55 486	61 736	50 572	61 870	53 471	41 099	577 454	54 422	51 018	58 711	65 724	46,4	161 966	229 875,0	41,9
Total Nac.	16 957	19 378	16 731	18 386	19 218	18 259	21 070	18 963	18 489	222 629	22 757	20 938	22 139	22 065	30,1	72 135	87 899,0	21,9
Total Ext.	27 932	27 083	28 062	37 100	42 518	32 313	40 800	34 508	22 610	354 825	31 665	30 080	36 572	43 659	56,3	89 831	141 976,0	58,0
NORTE AMÉRICA	7 294	8 560	7 783	10 021	10 505	7 986	0	0	0	71 874	0	0	13 366	12 982	78,0	27 019	26 348,0	-2,5
EE.UU.	6 486	7 566	7 045	8 889	9 686	7 148	s.i	s.i	s.i	64 332	s.i	s.i	11 948	11 554	78,1	23 998	23 502,0	-2,1
Canadá	808	994	738	1 132	819	838	s.i	s.i	s.i	7 542	s.i	s.i	1 418	1 428	76,7	3 021	2 846,0	-5,8
CENTRO AMÉRICA	1 189	881	1 588	1 535	1 108	1 003	0	0	0	9 028	0	0	732	1 146	-3,6	2 913	1 878,0	-35,5
México	940	510	416	592	547	527	s.i	s.i	s.i	4 744	s.i	s.i	490	1 146	21,9	2 151	1 636,0	-23,9
Otros países	249	371	1 172	942	561	476	s.i	s.i	s.i	4 284	s.i	s.i	242	0	-100,0	762	242,0	-68,2
SUD AMÉRICA	2 496	2 330	2 373	3 529	2 412	2 539	0	0	0	22 851	0	0	2 235	4 921	97,2	9 668	7 156,0	-26,0
Argentina	716	558	597	921	559	610	s.i	s.i	s.i	5 487	s.i	s.i	689	1 799	151,3	2 242	2 488,0	11,0
Bolivia	127	98	95	147	72	115	s.i	s.i	s.i	1 031	s.i	s.i	113	204	60,6	505	317,0	-37,2
Brasil	716	768	747	1 362	832	784	s.i	s.i	s.i	7 052	s.i	s.i	483	927	29,5	2 559	1 410,0	-44,9
Chile	210	329	291	519	303	453	s.i	s.i	s.i	4 081	s.i	s.i	358	313	49,0	2 186	671,0	-69,3
Colombia	365	200	308	304	233	275	s.i	s.i	s.i	2 475	s.i	s.i	167	607	66,3	1 155	774,0	-33,0
Ecuador	123	141	143	115	179	122	s.i	s.i	s.i	1 101	s.i	s.i	179	132	7,3	401	311,0	-22,4
Paraguay	2	37	35	8	46	22	s.i	s.i	s.i	201	s.i	s.i	18	73	3 550,0	53	91,0	71,7
Uruguay	165	100	78	57	69	79	s.i	s.i	s.i	707	s.i	s.i	68	284	72,1	324	352,0	8,6
Venezuela	70	99	79	96	119	79	s.i	s.i	s.i	711	s.i	s.i	81	309	341,4	239	390,0	63,2
Otros países	2	0	0	0	0	1	s.i	s.i	s.i	5	s.i	s.i	79	273	13 550,0	4	352,0	8700,0
EUROPA	13 989	12 735	13 079	18 101	24 865	13 360	0	0	0	120 237	0	0	14 708	19 790	41,5	38 098	34 498,0	-9,4
Austria	80	141	284	408	317	205	s.i	s.i	s.i	1 847	s.i	s.i	0	0	-100,0	492	0,0	-100,0
Alemania	2 235	1 357	1 976	2 344	3 510	2 146	s.i	s.i	s.i	19 318	s.i	s.i	2 751	3 313	48,2	7 985	6 064,0	-24,1
España	855	625	787	1 676	3 484	1 121	s.i	s.i	s.i	10 086	s.i	s.i	846	1 267	48,2	2 393	2 113,0	-11,7
Francia	3 119	3 665	2 547	3 756	4 687	2 797	s.i	s.i	s.i	25 177	s.i	s.i	3 033	3 948	26,6	7 724	6 981,0	-9,6
Italia	815	547	617	1 151	3 510	1 014	s.i	s.i	s.i	9 125	s.i	s.i	871	1 201	47,4	2 286	2 072,0	-9,4
Inglaterra	3 446	3 461	3 298	3 851	5 404	2 948	s.i	s.i	s.i	26 533	s.i	s.i	3 473	5 053	46,6	7 571	8 526,0	12,6
Otros países	3 439	2 939	3 570	4 914	3 953	3 128	s.i	s.i	s.i	28 151	s.i	s.i	3 734	5 008	45,6	9 647	8 742,0	-9,4
ASIA	1 761	1 138	1 484	1 914	2 000	1 872	0	0	0	16 849	0	0	3 925	3 201	81,8	8 441	7 126,0	-15,6
Japón	1 361	743	1 014	722	1 474	1 233	s.i	s.i	s.i	11 098	s.i	s.i	2 492	2 427	78,3	5 912	4 919,0	-16,8
Korea	93	185	174	650	256	340	s.i	s.i	s.i	3 063	s.i	s.i	730	409	339,8	1 458	1 139,0	-21,9
Otros países	307	210	296	542	270	299	s.i	s.i	s.i	2 688	s.i	s.i	703	365	18,9	1 071	1 068,0	-0,3
OTROS	1 203	1 439	1 755	2 000	1 628	1 628				12 142			1 606	1 619	34,6	3 692	3 225,0	-12,6

FUENTE: MITINCI

* Preliminar

CUADRO 17

REGIÓN CUSCO: PERNOCTACIONES EN ESTABLECIMIENTOS DE HOSPEDAJE POR PAÍSES DE PROCEDENCIA

PAÍSES	2003									TOTAL AÑO	2004				Var % Abr.04/03	Acum. Abril		Var % Ene.-Abr.04/03
	Abr.	May.	Jun.	Jul.	Ago.	Set.	Oct.	Nov.	Dic.		Ene.	Feb	Mar	Abr		2003	2004	
TOTAL	81 337	92 272	85 452	99 082	116 913	85 240	s.i	s.i	s.i	767 157	94 734	87 396	104 455	103 198	27	288 199	389 783,0	35,2
Total Nac.	25 251	32 666	24 751	32 832	30 984	28 390	s.i	s.i	s.i	255 508	34 397	30 908	35 117	35 126	39	105 885	135 548,0	28,0
Total Ext.	56 086	59 606	60 701	66 249	85 929	56 850	s.i	s.i	s.i	511 649	60 337	56 488	69 338	68 072	21	182 314	254 235,0	39,4
NORTE AMÉRICA	13 718	16 383	17 993	17 895	18 784	15 319	s.i	s.i	s.i	137 867	s.i	s.i	s.i	24 023	75	51 493	24 023,0	-53,3
EE.UU.	12 048	14 074	16 285	15 873	17 161	13 552	s.i	s.i	s.i	121 972	s.i	s.i	s.i	21 282	77	45 026	21 282,0	-52,7
Canadá	1 670	2 309	1 708	2 022	1 623	1 766	s.i	s.i	s.i	15 895	s.i	s.i	s.i	2 741	64	6 467	2 741,0	-57,6
CENTRO AMÉRICA	2 394	1 964	2 404	2 741	2 247	1 928	s.i	s.i	s.i	17 350	s.i	s.i	s.i	2 418	1	6 067	2 418,0	-60,1
México	1 934	1 225	883	1 058	1 324	1 128	s.i	s.i	s.i	10 151	s.i	s.i	s.i	2 418	25	4 533	2 418,0	-46,7
Otros países	460	739	1 521	1 683	923	800	s.i	s.i	s.i	7 200	s.i	s.i	s.i	0	-100	1 534	0,0	-100,0
SUD AMÉRICA	5 014	5 442	4 773	6 301	5 018	5 218	s.i	s.i	s.i	46 966	s.i	s.i	s.i	8 538	70	20 213	8 538,0	-57,8
Argentina	1 316	1 401	1 170	1 645	1 108	1 246	s.i	s.i	s.i	11 214	s.i	s.i	s.i	3 467	163	4 644	3 467,0	-25,3
Bolivia	228	234	203	262	132	214	s.i	s.i	s.i	1 929	s.i	s.i	s.i	441	93	884	441,0	-50,1
Brasil	1 542	1 818	1 688	2 433	1 651	1 597	s.i	s.i	s.i	14 370	s.i	s.i	s.i	182	-88	5 184	182,0	-96,5
Chile	508	757	493	926	747	974	s.i	s.i	s.i	8 764	s.i	s.i	s.i	663	31	4 867	663,0	-86,4
Colombia	760	396	625	542	487	573	s.i	s.i	s.i	5 154	s.i	s.i	s.i	1 183	56	2 531	1 183,0	-53,3
Ecuador	221	312	256	205	414	253	s.i	s.i	s.i	2 273	s.i	s.i	s.i	276	25	834	276,0	-66,9
Paraguay	2	89	53	14	73	42	s.i	s.i	s.i	381	s.i	s.i	s.i	177	8 750	110	177,0	60,9
Uruguay	306	201	133	102	151	161	s.i	s.i	s.i	1 449	s.i	s.i	s.i	606	98	701	606,0	-13,6
Venezuela	131	234	152	172	255	159	s.i	s.i	s.i	1 427	s.i	s.i	s.i	933	612	456	933,0	104,6
Otros países	0	0	0	0	0	0	s.i	s.i	s.i	2	s.i	s.i	s.i	610	#¡DIV/0!	2	610,0	30400,0
EUROPA	28 990	30 177	28 564	39 031	52 096	28 809	s.i	s.i	s.i	259 284	s.i	s.i	s.i	24 443	-16	80 607	24 443,0	-69,7
Austria	152	300	619	729	670	411	s.i	s.i	s.i	3 702	s.i	s.i	s.i	0	-100	973	0,0	-100,0
Alemania	4 406	2 869	3 951	4 185	6 726	4 243	s.i	s.i	s.i	38 186	s.i	s.i	s.i	654	-85	16 212	654,0	-96,0
España	1 811	1 479	1 774	2 993	7 436	2 342	s.i	s.i	s.i	21 075	s.i	s.i	s.i	2 277	26	5 051	2 277,0	-54,9
Francia	5 930	7 610	4 858	6 708	9 071	5 453	s.i	s.i	s.i	49 077	s.i	s.i	s.i	7 559	27	15 377	7 559,0	-50,8
Italia	1 854	1 322	1 498	2 056	7 859	2 233	s.i	s.i	s.i	20 093	s.i	s.i	s.i	2 323	25	5 126	2 323,0	-54,7
Inglaterra	7 220	9 180	8 293	6 877	11 751	6 509	s.i	s.i	s.i	58 581	s.i	s.i	s.i	10 602	47	15 971	10 602,0	-33,6
Otros países	7 617	7 417	7 571	15 483	8 583	7 619	s.i	s.i	s.i	68 570	s.i	s.i	s.i	1 028	-87	21 897	1 028,0	-95,3
ASIA	3 145	2 184	2 575	3 417	3 850	3 385	s.i	s.i	s.i	30 468	s.i	s.i	s.i	1 627	-48	15 056	1 627,0	-89,2
Japón	2 473	1 494	1 817	1 289	2 890	2 307	s.i	s.i	s.i	20 765	s.i	s.i	s.i	37	-99	10 968	37,0	-99,7
Korea	132	219	291	1 160	364	511	s.i	s.i	s.i	4 598	s.i	s.i	s.i	619	369	2 053	619,0	-69,8
Otros países	540	471	467	969	596	567	s.i	s.i	s.i	5 105	s.i	s.i	s.i	971	80	2 035	971,0	-52,3
OTROS	2 825	3 456	4 392	3 572	3 935	3 029	s.i	s.i	s.i	27 263	s.i	s.i	s.i	7 023	149	8 878	7 023,0	-20,9

FUENTE: MITINCI

* Preliminar

CUADRO 18

REGION CUSCO: GENERACION Y VENTA DE ENERGIA ELECTRICA (MWH)

	2003									Total 2003	2004				Var. % Abr.04/03	Enero-Abril		Var. % Ene-Abr.04/03
	Abr.	May.	Jun.	Jul.	Ago.	Set.	Oct.	Nov.	Dic.		Ene.	Feb.	Mar.	Abr.		2003	2004	
TOTAL GENERACION	57 213	61 429	57 174	61 806	62 202	61 395	62 928	62 022	63 956	719 934	62 028	56 875	59 861	59391,6	3,8	227 022	238156	4,9
EGEMSA	57 137	61 345	57 094	61 716	62 091	61 389	62 857	61 727	63 594	718 127	61 662	56 552	59 486	58979,8	3,2	226 314	236680	4,6
Hidráulica	57 137	61 345	57 094	61 710	62 088	61 384	62 848	61 724	63 594	718 096	61 659	56 543	59 481	58895,7	3,1	226 309	236579	4,5
Térmica	0	0	0	6	2	5	9	3	0	31	3	10	5	84,0	# DIV/0!	6	102	1735,8
ELECTRO SUR ESTE S.A.A.	76	84	80	90	111	6	71	295	362	1 807	366	323	375	411,9	440,5	708	1475	108,4
Hidráulica	0	0	0	0	0	0	0	249	325	1 051	339	299	343	364,4	# DIV/0!	477	1345	182,3
Térmica	76	84	80	90	111	6	71	46	37	756	27	24	31	47,5	-37,6	231	130	-43,9
VENTA DE ENERGIA ELECTRICA																		
ELECTRO SUR ESTE	14 053	14 030	14 321	14 743	15 297	14 993	15 117	15 113	14 648	173 700	15 141	14 451	14 927	15452,0	10,0	55 438	59971	8,2
MERCADO REGULADO	12 974	12 914	13 199	13 559	14 082	13 829	13 835	13 873	13 388	159 680	14 001	13 452	13 871	14400,0	11,0	51 001	55724	9,3
Media Tensión	1 615	1 781	1 859	1 910	1 897	1 872	1 927	1 808	1 571	20 996	1 865	1 646	1 801	1867,0	15,6	6 371	7179	12,7
Baja Tensión	11 359	11 133	11 340	11 649	12 185	11 957	11 908	12 065	11 817	138 684	12 136	11 806	12 070	12533,0	10,3	44 630	48545	8,8
Alumbrado Público	1 183	1 172	1 158	1 218	1 373	1 332	1 378	1 376	1 391	15 138	1 391	1 389	1 422	1422,0	20,2	4 740	5624	18,6
No Residencial	1 952	1 977	1 998	2 061	2 738	2 692	2 702	2 687	2 529	27 078	2 533	2 531	2 628	2759,0	41,3	7 694	10451	35,8
Residencial	7 738	7 439	7 635	7 812	8 073	7 933	7 828	8 002	7 897	92 792	8 212	7 886	8 020	8352,0	7,9	30 173	32470	7,6
Otros	486	545	549	558	1	0	0	0	0	3 676	0	0	0	0,0	-	2 023	0	-
MERCADO LIBRE	1 079	1 116	1 122	1 184	1 215	1 164	1 282	1 240	1 260	14 020	1 140	999	1 056	1052,0	-2,5	4 437	4247	-4,3

Fuente: EGEMSA, Electro Sur Este S.A.A.

CUADRO 19

REGIÓN CUSCO: DEPÓSITOS EN EL SISTEMA FINANCIERO

(Saldo en Miles de Nuevos Soles)

ENTIDADES FINANCIERAS	2003									2004			
	Abr.	May.	Jun.	Jul.	Ago.	Sep.	Oct.	Nov.	Dic.	Ene	Feb	Mar	Abr
I. SISTEMA BANCARIO	398 640	401 561	408 080	416 211	422 591	423 076	417 159	403 122	390 119	380 594	369 825	376 013	372 352
BANCA MÚLTIPLE	386 129	388 360	394 545	401 858	407 560	408 103	401 644	392 945	374 867	365 200	354 770	361 038	357 663
Crédito	158 859	159 299	158 068	163 524	161 160	159 143	160 009	158 582	153 703	153 715	153 828	155 220	159 313
Interbank	56 402	56 814	57 347	59 823	62 142	61 607	59 074	58 445	56 303	54 893	57 981	56 538	58 841
Wiese-Sudameris	59 429	59 429	68 042	66 755	67 381	68 001	67 448	53 545	48 392	44 612	43 545	48 956	46 426
Continental	111 439	112 817	111 088	111 756	116 876	119 351	115 112	122 373	116 469	111 980	99 416	100 325	93 083
BANCA DE CONSUMO													
Del Trabajo	12 511	13 201	13 535	14 353	15 031	14 973	15 515	10 177	15 252	15 394	15 055	14 975	14 689
II.SISTEMA NO BANCARIO	113 703	118 008	120 820	122 858	129 756	136 825	125 794	145 548	139 147	144 255	144 405	150 921	156 865
Caja Municipal Cusco	98 288	102 374	105 022	106 169	111 521	117 078	105 312	124 846	119 035	123 512	123 027	130 830	135 984
Caja Municipal Arequipa								75	136	262	345	362	363
CRAC Quillabamba	15 415	15 634	15 798	16 689	18 235	19 747	20 482	20 627	19 975	20 481	21 033	19 730	20 518
TOTAL SIST. FINANCIERO	512 343	519 569	528 900	539 069	552 346	559 900	542 953	548 670	529 265	524 849	514 230	526 935	529 216
TOTAL M/N	128 115	129 462	133 365	137 902	145 384	151 254	141 474	159 349	154 880	152 131	148 375	155 149	154 988
TOTAL M/E	384 228	390 106	395 535	401 166	406 963	408 646	401 478	389 322	374 386	372 718	365 855	371 785	374 228

Fuente : Entidades Financieras

CUADRO 20

REGIÓN CUSCO: DEPÓSITOS EN LA BANCA MÚLTIPLE SEGÚN MODALIDAD

(Saldo en Miles de Nuevos Soles)

ENTIDADES FINANCIERAS	2003									2004			
	Abr.	May.	Jun.	Jul.	Ago.	Sep.	Oct.	Nov.	Dic.	Ene	Feb	Mar	Abr
DEPÓSITOS A LA VISTA	56 209	56 057	60 747	64 434	61 864	66 703	66 273	68 179	60 464	54 835	58 160	58 504	64 580
Crédito	26 450	26 288	27 276	30 900	26 843	28 087	28 787	29 335	26 629	26 787	27 103	26 216	29 073
Interbank	5 619	5 152	5 910	6 195	5 846	6 161	5 304	7 080	6 328	5 783	5 646	5 713	6 324
Wiese-Sudameris	9 833	9 833	12 421	10 456	10 588	12 197	12 150	11 365	8 540	6 317	6 319	8 578	12 601
Continental	14 307	14 784	15 140	16 883	18 587	20 257	20 032	20 399	18 966	15 949	19 091	17 997	16 582
Del Trabajo	0	0	0	0	0	0	0	0	0	0	0	0	0
DEPÓSITOS DE AHORRO	181 279	183 903	185 214	191 056	200 083	197 224	197 189	197 277	189 001	186 060	185 783	193 890	185 492
Crédito	95 150	95 681	94 150	96 774	98 752	95 437	95 790	94 504	92 330	90 664	91 193	93 451	94 145
Interbank	30 602	31 476	31 849	34 665	37 803	37 348	35 453	33 665	32 076	31 906	35 822	34 874	36 384
Wiese-Sudameris	16 345	16 345	17 730	18 515	19 205	18 589	18 846	22 630	20 106	19 397	18 745	21 873	16 328
Continental	36 510	37 571	38 250	37 524	40 441	41 970	43 290	45 120	41 607	41 329	37 456	41 324	36 166
Del Trabajo	2 672	2 831	3 235	3 578	3 882	3 881	3 810	1 359	2 883	2 765	2 567	2 368	2 469
DEPÓSITOS A PLAZO	161 151	161 600	162 119	160 721	160 643	159 149	153 697	137 667	140 654	139 698	125 882	123 619	122 279
Crédito	37 259	37 330	36 642	35 850	35 565	35 620	35 433	34 744	34 744	36 264	35 532	35 553	36 095
Interbank	20 181	20 186	19 588	18 962	18 493	18 098	18 317	17 700	17 899	17 205	16 513	15 951	16 133
Wiese-Sudameris	33 251	33 251	37 891	37 784	37 588	37 215	36 452	19 550	19 746	18 898	18 481	18 505	17 497
Continental	60 622	60 463	57 698	57 350	57 848	57 125	51 790	56 854	55 896	54 703	42 869	41 003	40 335
Del Trabajo	9 839	10 370	10 300	10 775	11 149	11 092	11 705	8 818	12 369	12 629	12 488	12 607	12 220
T O T A L	398 640	401 561	408 080	416 211	422 591	423 076	417 159	403 122	390 119	380 594	369 825	376 013	372 352
Crédito	158 859	159 299	158 068	163 524	161 160	159 143	160 009	158 582	153 703	153 715	153 828	155 220	159 313
Interbank	56 402	56 814	57 347	59 823	62 142	61 607	59 074	58 445	56 303	54 893	57 981	56 538	58 841
Wiese-Sudameris	59 429	59 429	68 042	66 755	67 381	68 001	67 448	53 545	48 392	44 612	43 545	48 956	46 426
Continental	111 439	112 817	111 088	111 756	116 876	119 351	115 112	122 373	116 469	111 980	99 416	100 325	93 083
Del Trabajo	12 511	13 201	13 535	14 353	15 031	14 973	15 515	10 177	15 252	15 394	15 055	14 975	14 689
TOTAL M/N	88 407	87 575	90 248	92 947	96 703	98 565	100 511	102 219	100 729	94 294	90 382	94 864	94 372
TOTAL M/E	310 233	313 985	317 832	323 263	325 887	324 510	316 648	300 904	289 390	286 300	279 443	281 150	277 980

Fuente : Entidades Financieras

CUADRO 21

REGIÓN CUSCO: DEPÓSITOS EN EL SISTEMA NO BANCARIO SEGÚN MODALIDAD

(Saldo en miles de Nuevos Soles)

ENTIDADES FINANCIERAS	2003									2004			
	Abr.	May.	Jun.	Jul.	Ago.	Sep.	Oct.	Nov.	Dic.	Ene	Feb	Mar	Abr
DEPÓSITOS DE AHORRO	56 168	58 234	60 268	58 664	61 178	63 602	50 436	64 825	64 531	61 919	63 503	67 222	72 109
Caja Municipal Cusco	50 188	52 455	54 549	52 748	54 872	57 185	43 732	57 672	57 821	54 649	55 696	60 762	65 452
Caja Municipal Arequipa								68	110	191	202	177	170
CRAC Quillabamba	5 980	5 779	5 719	5 917	6 305	6 417	6 704	7 086	6 600	7 079	7 605	6 283	6 487
DEPÓSITOS A PLAZO	57 535	59 774	60 552	64 193	68 578	73 223	75 358	80 723	74 615	82 337	80 902	83 699	84 756
Caja Municipal Cusco	48 100	49 918	50 473	53 421	56 649	59 893	61 580	67 174	61 214	68 862	67 331	70 068	70 532
Caja Municipal Arequipa								8	26	72	143	184	194
CRAC Quillabamba	9 435	9 855	10 079	10 773	11 929	13 330	13 779	13 541	13 375	13 403	13 429	13 447	14 030
										0	0	0	0
T O T A L	113 703	118 008	120 820	122 858	129 756	136 825	125 794	145 548	139 147	144 255	144 405	150 921	156 865
Caja Municipal Cusco	98 288	102 374	105 022	106 169	111 521	117 078	105 312	124 846	119 035	123 512	123 027	130 830	135 984
Caja Municipal Arequipa								75	136	262	345	362	363
CRAC Quillabamba	15 415	15 634	15 798	16 689	18 235	19 747	20 482	20 627	19 975	20 481	21 033	19 730	20 518
TOTAL M/N	39 708	41 887	43 117	44 955	48 680	52 689	40 963	57 130	54 151	57 838	57 992	60 286	60 616
TOTAL M/E	73 995	76 121	77 703	77 903	81 076	84 136	84 831	88 418	84 996	86 418	86 413	90 636	96 248

Fuente: Entidades Financieras

CUADRO 22

REGIÓN CUSCO: COLOCACIONES DEL SISTEMA FINANCIERO

(Saldo en Miles de Nuevos Soles)

ENTIDADES FINANCIERAS	2003									2004			
	Abr.	May.	Jun.	Jul.	Ago.	Sep.	Oct.	Nov.	Dic.	Ene	Feb	Mar	Abr
I. SISTEMA BANCARIO	161 569	164 153	173 789	176 650	175 486	173 070	166 670	165 656	157 537	161 945	163 288	169 194	178 443
BANCA MÚLTIPLE	144 150	146 036	154 764	157 249	155 616	153 035	146 328	144 978	136 131	140 493	142 245	147 773	156 855
Crédito	13 298	13 959	16 386	17 712	17 773	18 200	13 978	11 521	9 328	10 081	10 359	10 548	13 624
Interbank	41 541	41 359	41 520	41 523	41 308	40 496	40 329	40 389	40 532	41 738	41 732	43 068	43 317
Wiese-Sudameris	19 884	19 884	21 564	21 420	19 788	19 697	18 998	19 599	14 258	15 763	14 837	14 975	14 938
Continental	69 427	70 834	75 294	76 594	76 747	74 642	73 023	73 469	72 014	72 911	75 317	79 182	84 977
BANCA DE CONSUMO													
Del Trabajo	17 419	18 117	19 025	19 401	19 870	20 035	20 342	20 678	21 406	21 452	21 043	21 421	21 588
										0	0	0	0
II.SISTEMA NO BANCARIO	107 369	111 237	114 431	117 359	121 371	125 065	128 436	133 097	137 018	139 268	142 608	156 929	162 764
Caja Municipal Cusco	91 991	95 571	97 982	100 501	104 059	106 479	108 041	111 056	113 677	111 425	112 841	122 160	127 395
Caja Municipal Arequipa	0	0	0	0	0	0	0	336	652	970	1 367	1 634	1 860
CRAC Quillabamba	15 378	15 666	16 449	16 858	17 312	18 586	20 395	21 705	22 690	22 020	23 477	24 453	24 863
Edpyme - Crear Cusco	15 378	15 666	16 449	16 858	17 312	18 586	20 395	21 705	22 690	4 853	4 923	5 039	5 146
T O T A L	268 938	275 390	288 220	294 010	296 856	298 135	295 105	298 753	294 555	301 213	305 896	326 123	341 208
TOTAL M/N	123 090	125 415	128 325	129 036	129 292	128 846	129 933	132 758	132 238	135 901	137 504	145 580	149 023
TOTAL M/E	145 848	149 975	159 895	164 973	167 565	169 288	165 173	165 996	162 317	165 312	168 393	180 543	192 185

Fuente : Entidades Financieras

CUADRO 23

REGIÓN CUSCO: COLOCACIONES DEL SISTEMA FINANCIERO POR SECTORES ECONÓMICOS

(Saldo en Miles de Nuevos Soles)

S E C T O R	2003									2004			
	Abr.	May.	Jun.	Jul.	Ago.	Sep.	Oct.	Nov.	Dic.	Ene	Feb	Mar	Abr
AGRICULTURA	5 877	6 096	6 564	6 933	7 118	2 175	2 258	1 678	1 276	5 579	7 235	7 733	8 409
GANADERÍA	62	68	71	71	80	77	44	28	17	0	22	205	248
PESQUERÍA	0	0	0	0	0	0	0	0	0	3	3	3	2
MINERÍA	67	66	62	60	59	57	48	53	54	13	56	64	63
INDUSTRIA	3 773	3 737	3 697	3 737	3 887	1 876	3 731	3 903	4 153	3 108	4 805	5 571	5 733
TRANSPORTES	8 895	9 463	9 784	10 274	10 813	0	11 754	12 183	12 934	13 686	13 933	13 846	14 206
COMERCIO	74 747	77 457	81 529	85 221	87 581	11 152	72 840	72 835	73 102	76 890	84 771	96 690	103 896
CONSTRUCCIÓN	10 134	10 292	10 514	10 751	10 714	10 696	74	82	10 728	10 694	10 806	11 231	11 261
SECTOR PÚBLICO	2 774	2 733	2 744	1 904	1 844	1 899	1 570	1 504	1 237	12	880	979	867
DIVERSOS	162 609	165 479	173 255	175 059	174 760	270 203	202 786	206 489	191 055	191 228	183 387	189 801	196 522
T O T A L	268 939	275 391	288 220	294 010	296 856	298 135	295 105	298 753	294 555	301 213	305 896	326 123	341 208

Fuente : Entidades Financieras

CUADRO 24

REGIÓN CUSCO: ÍNDICE DE CARTERA PESADA DEL SISTEMA FINANCIERO 1/

ENTIDADES FINANCIERAS	2003									2004			
	Abr.	May.	Jun.	Jul.	Ago.	Set.	Oct.	Nov.	Dic.	Ene	Feb	Mar	Abr
I. SISTEMA BANCARIO	17,92	16,95	15,70	14,59	12,72	13,03	12,39	12,18	8,47	7,62	6,91	6,33	6,03
BANCA MÚLTIPLE	17,92	16,95	15,70	14,59	12,72	13,03	12,39	12,18	8,47	8,78	7,94	7,25	6,86
Crédito	37,72	36,28	28,21	25,51	24,95	24,19	23,62	25,66	30,72	24,54	27,33	22,60	17,20
Interbank	3,85	3,68	3,77	3,74	3,68	3,60	3,42	3,43	3,27	3,10	3,01	2,78	2,78
Wiese-Sudameris	53,72	53,72	49,26	48,31	47,67	47,16	45,65	44,73	20,89	28,54	21,49	21,40	20,94
Continental	12,30	10,56	9,94	8,51	5,75	6,43	6,55	6,19	6,05	5,58	5,33	4,96	4,80
BANCA DE CONSUMO													
Del Trabajo	0,39	0,00	0,00	0,00	0,00	0,00	0,00	0,00	0,00	0,00	0,00	0,00	0,00
II. SISTEMA NO BANCARIO	4,99	5,06	4,98	5,15	4,62	4,53	5,77	6,00	5,24	5,72	6,40	5,74	5,15
Caja Municipal Cusco	3,95	3,98	3,82	3,89	3,59	3,50	3,62	4,35	3,63	4,28	5,41	5,19	4,49
Caja Municipal Arequipa	0,00	0,00	0,00	0,00	0,00	0,00	0,00	0,00	0,00	0,00	2,81	2,43	2,13
CRAC Quillabamba	11,25	11,63	11,89	12,61	10,81	10,45	17,16	14,57	13,48	13,32	11,57	8,42	8,16
EDPYME CREAR CUSCO	4,18	4,77	5,34	5,37	5,42	5,93	5,13	5,15	4,24	5,30	5,49	5,12	5,22
T O T A L	11,62	11,03	10,41	9,86	8,56	8,59	8,66	8,59	6,35	6,74	6,68	6,05	5,61

Fuente: Entidades Financieras

1/ (Colocaciones vencidas + cobranza judicial)/(total de Colocaciones)

CUADRO 25

REGIÓN CUSCO: RELACIÓN COLOCACIONES/DEPÓSITOS DEL SISTEMA FINANCIERO

(En Miles de Nuevos Soles)

ENTIDADES FINANCIERAS	2003									2004			
	Abr.	May.	Jun.	Jul.	Ago.	Sep.	Oct.	Nov.	Dic.	Ene	Feb	Mar	Abr
I. SISTEMA BANCARIO	0,41	0,41	0,43	0,42	0,42	0,41	0,40	0,41	0,40	0,43	0,44	0,45	0,48
BANCA MÚLTIPLE	0,41	0,41	0,43	0,42	0,42	0,41	0,40	0,41	0,36	0,38	0,40	0,41	0,44
Crédito	0,08	0,09	0,10	0,11	0,11	0,11	0,09	0,07	0,06	0,07	0,07	0,07	0,09
Interbank	0,74	0,73	0,72	0,69	0,66	0,66	0,68	0,69	0,72	0,76	0,72	0,76	0,74
Wiese-Sudameris	0,33	0,33	0,32	0,32	0,29	0,29	0,28	0,37	0,29	0,35	0,34	0,31	0,32
Continental	0,62	0,63	0,68	0,69	0,66	0,63	0,63	0,60	0,62	0,65	0,76	0,79	0,91
BANCA DE CONSUMO													
Del Trabajo	1,39	1,37	1,41	1,35	1,32	1,34	1,31	2,03	1,40	1,39	1,40	1,43	0,00
										0,00	0,00	0,00	0,00
II.SISTEMA NO BANCARIO	0,98	0,98	0,98	0,99	0,97	0,95	1,02	0,91	0,98	0,97	0,99	1,04	1,04
Caja Municipal Cusco	0,94	0,93	0,93	0,95	0,93	0,91	1,03	0,89	0,95	0,90	0,92	0,93	0,94
Caja Municipal Arequipa								4,46	4,79	3,70	3,97	4,52	5,12
CRAC Quillabamba	1,00	1,00	1,04	1,01	0,95	0,94	1,00	1,05	1,14	1,08	1,12	1,24	1,21
										0,00	0,00	0,00	0,00
T O T A L	0,53	0,54	0,55	0,55	0,55	0,54	0,54	0,54	0,56	0,57	0,59	0,62	0,64

Fuente : Entidades Financieras

CUADRO 26

CAJA MUNICIPAL DE AHORRO Y CRÉDITO CUSCO

(Promedio diario en nuevos soles)

	T.O.S.E.	FONDOS DE ENCAJE		EXCEDENTE / DÉFICIT		T A S A D E E N C A J E	
		EXIGIBLE	EFFECTIVO	MONTO	% TOSE	EXIGIBLE 1/	EFFECTIVO 2/
2 003							
Ene.	38 394 891	2 303 693	2 321 959	18 265	0,05	6,00	6,05
Feb.	38 208 763	2 292 526	2 307 452	14 926	0,04	6,00	6,04
Mar.	39 365 294	2 361 918	2 376 880	14 963	0,04	6,00	6,04
Abr.	39 663 391	2 379 803	2 394 848	15 045	0,04	6,00	6,04
May.	40 666 199	2 439 972	2 450 820	10 848	0,03	6,00	6,03
Jun.	42 591 439	2 555 486	2 570 350	14 863	0,03	6,00	6,03
Jul.	44 165 571	2 649 934	2 661 891	11 957	0,03	6,00	6,03
Ago.	45 898 361	2 753 902	2 768 391	14 489	0,03	6,00	6,03
Set.	49 285 140	2 957 108	2 971 098	13 990	0,03	6,00	6,03
Oct.	51 093 319	3 065 599	3 078 100	12 501	0,02	6,00	6,02
Nov.	53 071 332	3 184 280	3 199 013	14 733	0,03	6,00	6,03
Dic.	54 371 283	3 262 277	3 273 144	10 867	0,02	6,00	6,02
2 004							
Ene.	54 644 074	3 278 644	3 289 583	10 939	0,02	6,00	6,02
Feb.	55 956 041	3 357 362	3 377 914	20 551	0,04	6,00	6,04
Mar.	56 342 287	3 380 537	3 393 021	12 484	0,02	6,00	6,02
Abr.	57 406 044	3 444 363	3 458 369	14 006	0,02	6,00	6,02

1/ : Relación entre los fondos de encaje exigible y el total de obligaciones sujetas a encaje (TOSE).

2/ : Relación entre los fondos de encaje efectivo y el TOSE.

CUADRO 27

CAJA RURAL DE AHORRO Y CRÉDITO QUILLABAMBA

(Promedio diario en nuevos soles)

	T.O.S.E.	FONDOS DE ENCAJE		EXCEDENTE / DÉFICIT		T A S A D E E N C A J E	
		EXIGIBLE	EFFECTIVO	MONTO	% TOSE	EXIGIBLE 1/	EFFECTIVO 2/
2 003							
Ene.	9 253 847	555 231	588 629	33 398	0,36	6,00	6,36
Feb.	9 419 267	565 156	640 680	75 524	0,80	6,00	6,80
Mar.	9 663 442	579 807	612 318	32 511	0,34	6,00	6,34
Abr.	9 932 337	595 940	675 965	80 025	0,81	6,00	6,81
May.	10 084 333	605 060	651 437	46 377	0,46	6,00	6,46
Jun.	10 662 848	639 771	661 545	21 774	0,20	6,00	6,20
Jul.	11 378 287	682 697	706 386	23 689	0,21	6,00	6,21
Ago.	12 552 997	753 180	763 281	10 101	0,08	6,00	6,08
Set.	13 613 401	816 804	870 250	53 446	0,39	6,00	6,39
Oct.	14 552 166	873 130	888 077	14 947	0,10	6,00	6,10
Nov.	15 226 900	913 614	925 340	11 726	0,08	6,00	6,08
Dic.	15 374 027	922 442	982 366	59 925	0,39	6,00	6,39
2 004							
Ene.	15 723 933	943 436	988 403	44 967	0,29	6,00	6,29
Feb.	15 437 232	926 234	981 263	55 029	0,36	6,00	6,36
Mar.	15 234 896	914 094	968 264	54 171	0,36	6,00	6,36
Abr.	15 247 682	914 861	946 132	31 271	0,21	6,00	6,21

1/ : Relación entre los fondos de encaje exigible y el total de obligaciones sujetas a encaje (TOSE).

2/ : Relación entre los fondos de encaje efectivo y el TOSE.

CUADRO 28

TASAS DE INTERES ACTIVAS Y PASIVAS DEL SISTEMA BANCARIO 1/

Mes	MONEDA NACIONAL							MONEDA EXTRANJERA						
	ACTIVAS			PASIVAS				ACTIVAS			PASIVAS			
	Sobregiros	Prestamo a 360 días	TAMN	Ahorros	Plazo de 180 a 359 días	TIPMN	Legal	Sobregiros	Prestamo a 360 días	TAMEX	Ahorros	Plazo 180 a 359 días	TIPMEX	Legal
2002														
Dic	69,1000	14,8285	20,6806	1,6866	5,0654	3,6464	3,6464	22,6000	8,1162	10,1520	0,7125	2,2493	1,3494	1,3494
2003														
Ene	67,3146	14,9098	20,2909	1,7050	5,0513	3,5425	3,5425	23,0232	8,2795	10,1283	0,7065	2,2307	1,3006	1,3006
Feb	61,5057	14,9337	19,9519	1,6997	5,0576	3,4816	3,4816	20,2055	8,9381	10,5990	0,6874	2,2156	1,2379	1,2379
Mar	60,3902	14,2747	20,3234	1,6864	5,0174	3,4134	3,4134	20,2821	8,8099	10,4195	0,6869	2,1888	1,2104	1,2104
Abr	60,4047	13,9221	20,0406	1,5851	4,9698	3,3345	3,3345	20,2614	8,9909	10,4638	0,6826	2,1764	1,1803	1,1803
May	61,5100	13,6000	19,7880	1,5700	4,8600	3,3139	3,3139	24,4100	8,5500	10,1010	0,6900	2,1400	1,1865	1,1865
Jun	72,1813	13,9565	20,6996	1,5005	4,7931	3,2564	3,2564	23,6040	7,8702	9,6253	0,6599	1,9733	1,1502	1,1502
Jul	50,6064	14,2676	21,0651	1,4401	4,6574	3,1460	3,1460	21,5479	7,4329	9,2898	0,6259	1,9126	1,0985	1,0985
Ago	55,5862	14,3809	21,5678	1,3828	4,4921	2,9877	2,9877	21,3345	6,9400	9,0206	0,6277	1,8683	1,0640	1,0635
Sep	66,8219	14,2917	21,9902	1,3279	4,3815	2,8998	2,8998	23,5039	6,8595	8,9256	0,6243	1,8123	1,0366	1,0366
Oct	66,0525	13,8683	21,9102	1,3259	4,3745	2,8312	2,8312	23,4293	6,9650	8,9823	0,6123	1,7717	1,0155	1,0155
Nov	66,2774	13,9699	22,2843	1,3320	4,3299	2,7057	2,7057	23,6263	6,9691	9,0391	0,6220	1,7076	0,9935	0,9935
Dic	66,9373	13,9664	22,2761	1,3052	4,2027	2,5411	2,5411	23,7440	7,2419	9,3330	0,6085	1,6437	0,9738	0,9738
2004														
Ene	70,4948	14,4736	23,6765	1,3258	4,1655	2,4655	2,4655	26,7616	7,2930	9,4392	0,5984	1,5911	1,0328	1,0328
Feb	70,4582	14,8705	24,1130	1,3512	4,0988	2,4365	2,4365	26,6735	7,1481	9,2170	0,6099	1,5542	0,9614	0,9614
Mar	61,3173	14,7568	24,5287	1,3643	3,8978	2,3681	2,3681	21,5351	7,2997	9,2565	0,6474	1,5423	0,9974	0,9974
Abr	48,1234	14,2096	24,2268	1,2789	3,8319	2,3340	2,3340	20,8931	7,1022	9,0643	0,5867	1,5432	0,9757	0,9757

Fuente: Superintendencia de Banca y Seguros

1/ Tasas expresadas en terminos efectivos anuales.

TAMN: Es la tasa activa de mercado promedio ponderado en moneda nacional.

TIPMN: Es la tasa pasiva de mercado promedio ponderada en moneda nacional.

TAMEX: Es la tasa activa de mercado promedio ponderada en moneda extranjera.

TIPMEX: Es la tasa pasiva de mercado promedio ponderada en moneda extrabjera.

CUADRO 29

REGIÓN CUSCO: INGRESOS CORRIENTES DEL GOBIERNO CENTRAL

(Nuevos Soles)

	2003										Total 2003	2 004				Total 2 004	% del Acumulado	VARIACIÓN % REAL	
	Abr.	May.	Jun.	Jul.	Ago.	Set.	Oct.	Nov.	Dic.	Ene		Feb	Mar	Abr	Abr. 04/03			Ene-Abr 04/03	
TOTAL ING. CORRIENTES (I+II)	13 923 997	16939972	16220181	18085046,6	18658568,5	15277249,6	16092475	16253104	18214942,5	193 979 796,2	21 346 404,0	15 127 138,1	17 342 870,1	15 877 072,8	69 693 485,0	100,0	10,9	16,3	
I. INGRESOS TRIBUTARIOS	8 813 744	9989486	9399219	11937254,6	10818046,1	9672979,6	10134898	10250747	10856101,5	118 699 802,8	13 783 490,0	9 081 675,1	10 957 106,9	10 036 611,5	43 858 883,5	62,9	10,8	19,6	
1. Impto a los Ingresos	4 627 906	5786345	5359588	7554949	5803494,1	5257229	5369237	5467459	5878315,5	65 986 417,8	8 863 843,0	4 232 216,5	6 286 558,8	5 642 276,6	25 024 894,9	0,0	18,6	24,7	
2. Impto a las Importaciones	85 508	146388	40328	66785,6	41358	78491,6	53864	60906	101691	1 301 697,2	105 422,0	69 421,0	54 418,2	74 551,0	303 812,2	0,0	-15,2	-58,3	
3. Impto General a las Ventas (IGV)	3 394 344	3309780	3262599	3533193	4174386	3572760	3880802	3945875	4065050	42 315 924,8	4 020 299,0	4 126 221,0	3 937 413,5	3 669 125,2	15 753 058,7	0,0	5,2	21,8	
4. Impto Selectivo al Consumo (ISC)	19 258	26739	23973	24261	26937	21480	32449	22584	25109	300 789,0	18 922,0	16 772,0	21 953,0	19 206,0	76 853,0	0,0	-3,0	-23,3	
5. Otros Ingresos Tributarios 1/	686 728	720234	712731	758066	771871	743019	798546	753923	785936	8 794 974,0	775 004,0	637 044,6	656 763,4	631 452,7	2 700 264,7	0,0	-10,5	-4,6	
II. INGRESOS NO TRIBUTARIOS	5 110 253	6950486	6820962	6147792	7840522,4	5604270	5957577	6002357	7358841	75 279 993,4	7 562 914,0	6 045 462,9	6 385 763,3	5 840 461,3	25 834 601,5	37,1	11,2	11,1	
1. FONAVI	11 601	7707	9046	9183	7520	23483	5570	4093	18631	119 772,0	2 174,0	14 228,0	15 816,0	13 480,0	45 698,0	0,0	13,0	28,2	
2. ONP	635 892	840882	1039971	754824	1301982	946474	888727	986962	1364467	11 184 117,0	877 235,0	933 228,7	902 042,0	790 580,0	3 503 085,7	0,0	21,0	11,3	
3. ESSALUD	3 513 101	5099205	4770526	4168468	5605539,4	3583591	3879971	4010009	4707378	51 521 452,4	5 851 643,0	4 226 063,2	4 210 390,0	3 972 507,0	18 260 603,2	0,0	10,0	13,1	
4. Otros	949 659	1002692	1001419	1215317	925481	1050722	1183309	1001293	1268365	12 454 652,0	831 862,0	871 943,0	1 257 515,3	1 063 894,3	4 025 214,6	0,0	9,0	2,7	

Fuente: SUNAT - SUNAD

1/ Incluye I.E.S.

CUADRO 30

GOBIERNO REGIONAL CUSCO: EJECUCION PRESUPUESTAL DE INGRESOS

(En Nuevos Soles)

CATEGORIA GENERALICA DEL INGRESO	Presupuesto Aut. 2003	2 003									TOTAL EJECUTADO	Presupuesto Aut. 2004	2 004				TOTAL EJECUTADO
		ABR	MAY	JUN	JUL	AGO	SET	OCT	NOV	DIC			ENE	FEB	MAR	ABR	
INGRESOS CORRIENTES	19 631 790	976 949	927 280	954 095	1 076 704	1 136 453	1 203 994	1 137 775	1 149 745	1 209 415	12 926 541	21 800 812	1 193 392	855 485	763 860	s/i	2 812 738
TASAS	3 291 393	271 380	237 403	234 741	252 434	268 721	297 877	269 571	258 662	253 629	3 111 897	3 433 324	257 503	268 778	308 750	s/i	835 031
De Administración General	272 435	25 218	21 824	20 917	31 068	21 435	25 589	21 076	30 488	14 556	282 312	314 000	38 183	29 483	27 688	s/i	95 354
De Justicia y Policía	35 000	2 232	2 315	2 680	3 380	2 661	3 536	2 211	1 767	1 819	30 122	35 000	3 194	2 361	1 795	s/i	7 350
De Educación	1 513 958	119 567	93 837	106 868	92 590	135 520	168 149	135 193	144 021	146 009	1 461 607	1 513 368	117 003	110 895	161 290	s/i	389 188
De Salud	469 000	26 559	26 773	28 545	30 900	32 051	25 697	30 743	24 800	27 060	367 411	446 600	23 004	19 724	12 476	s/i	55 204
De Vivienda y Construcción	42 500	1 795	865	1 970	1 620	762	2 067	58	791	13 194	25 000	0	0	1 280	0	s/i	1 280
Agropecuarios y de Recursos	38 000	1 380	2 510	1 225	2 445	2 776	1 715	1 130	1 265	2 120	23 132	38 000	2 951	2 248	2 260	s/i	7 459
De Industria y Minería	4 000	372	1 519	1 054	310	1 054	775	1 953	806	155	8 494	6 900	310	224	697	s/i	1 231
De Transportes y Comunicaciones	916 500	94 258	87 759	73 451	89 772	71 604	71 655	75 199	55 457	61 120	925 626	1 054 456	72 859	102 563	102 544	s/i	277 966
Otros																	
VENTA DE BIENES	5 420 300	298 114	313 951	289 717	308 618	276 046	362 735	274 193	394 812	413 347	3 852 969	4 140 240	343 968	234 956	154 817	s/i	733 740
Agropecuarios y Minerales		17 918	6 662	11 225	15 195	8 906	25 407	29 848	16 694	22 841	221 733	0	56 066	18 180	22 777	s/i	97 024
Industriales											0	0	0	0	0	s/i	0
De transporte y Comunicaciones	271 000	52 906	22 321	12 322	9 653	7 070	6 363	5 044	2 929	46 515	183 496	211 844	42 346	30 784	17 680	s/i	90 810
De Educación y recreación											0	0	0	0	0	s/i	0
De Salud	5 148 000	226 958	282 098	266 376	275 444	260 045	327 558	239 232	374 288	343 949	3 430 658	3 928 396	245 556	185 373	113 918	s/i	544 848
Otros	1 300	333	2 869	-206	8 327	25	3 406	69	901	42	17 082	0	0	618	441	s/i	1 059
PRESTACIÓN DE SERVICIOS	9 987 000	360 294	322 688	371 586	421 926	470 539	439 295	480 236	406 805	447 721	5 065 823	6 678 400	471 355	295 071	261 912	s/i	1 028 338
Agropecuarios y Minerales											0	0	0	0	0	s/i	0
De transporte y Comunicaciones		624	-25	566	189	-110				320	2 272	11 700	668	-161	453	s/i	960
De Educación y recreación	28 000	4 282	170	222	104	115	328	595	286	54	47 819	36 000	36 632	4 177	1 307	s/i	42 116
De Salud	9 507 000	339 469	309 630	355 809	404 414	449 249	421 517	463 110	389 660	429 829	4 781 395	6 340 907	417 086	271 205	259 452	s/i	947 744
Otros	452 000	15 919	12 914	14 989	17 219	21 285	17 450	16 532	16 859	17 518	234 338	289 793	16 968	19 850	700	s/i	37 518
RENTAS DE LA PROPIEDAD	800 671	38 402	42 831	45 781	81 338	109 824	92 803	104 635	80 826	86 328	741 618	7 445 848	59 016	37 152	24 520	s/i	120 688
MULTAS SANCIONES Y OTROS	93 076	6 153	9 103	8 886	7 837	8 596	6 870	5 528	5 398	5 185	80 772	59 000	8 517	15 462	9 334	s/i	33 313
OTROS INGRESOS CORRIENTES	39 350	2 605	1 305	3 384	4 551	2 728	4 415	3 613	3 242	3 204	73 461	44 000	53 033	4 067	4 528	s/i	61 628
											0	0	0	0	0	s/i	0
INGRESOS DE CAPITAL	246 989	0	0	0	0	0	29 376	0	2 800	0	241 173	0	0	0	0	s/i	0
VENTA DE ACTIVOS	246 989	0	0	0	0	0	29 376	0	2 800	0	241 173	0	0	0	0	s/i	0
Vehiculos equipos y Máquinas	246 978										208 986	0	0	0	0	s/i	0
Terrenos Urbanos y Rurales											0	0	0	0	0	s/i	0
Otros	11						29 376		2 800		32 187	0	0	0	0	s/i	0
TRANSFERENCIAS	9 913 545	0	2 284 586	822 948	3 115 841	643 122	320 924	345 073	551 141	605 197	8 786 333	4 371 063	1 503 950	1 271 336	1 598 113	s/i	4 373 399
Transferencias Internas	8 673 295		2 213 703	597 611	3 115 841	443 213	103 938	228 609	356 751	488 730	7 548 396	3 593 654	1 428 059	1 271 336	1 517 847	s/i	4 217 242
Transferencias Externas	1 240 250		70 883	225 337		199 909	216 986	116 464	194 390	116 467	1 237 937	777 409	75 891	0	80 266	s/i	156 157
FINANCIAMIENTO	8 030 049	955 702	0	0	257 224	-790	1 143 371	-505	46 944	129 681	4 860 447	4 195 607	991 018	0	447 154	s/i	1 438 172
Operaciones de Crédito	6 000 000	955 702			237 355		1 143 371		51 484	110 241	2 775 542	3 916 000	0	0	436 251	s/i	0
Saldos de Balance	2 030 049				19 870	-790		-505	-4 540	19 440	2 084 905	279 607	991 018	0	10 903	s/i	1 001 921
TOTAL	37 822 373	1 932 652	3 211 867	1 777 043	4 449 770	1 778 785	2 697 665	1 482 343	1 750 631	1 944 293	26 814 494	30 367 482	3 688 360	2 126 821	2 809 127	s/i	8 624 308

CUADRO 31

GOBIERNO REGIONAL CUSCO: EJECUCION PRESUPUESTAL DE EGRESOS

(En Nuevos Soles)

CATEGORIA GENERAL DEL GASTO	Presupuesto Aut. 2003	2 003										TOTAL EJECUTADO	Presupuesto Aut. 2004	2 004			TOTAL 2 004.00	Variacion Porcentual	
		MAR	ABR	MAY	JUN	JUL	AGO	SEP	OCT	NOV	DIC			ENE	FEB	MAR		Mar 04/03	Ene-Mar 04/03
GASTO CORRIENTE	372 225 153	26 514 865	33 609 819	27 292 927	28 710 829	36 426 768	28 381 154	29 646 054	28 387 232	28 528 269	35 527 007	355 783 955	373 433 052	28 357 405	29 100 263	27 884 420	85 342 089	5,17	7,65
PERSONAL Y OBLIGACIONES SOCIALES	241 635 471	17 534 323	22 669 235	18 493 901	18 678 153	25 198 739	19 084 264	19 489 547	19 223 751	19 367 012	23 807 423	237 704 264	249 714 155	19 386 776	19 726 563	18 249 943	57 363 283	4,08	10,97
OBLIGACIONES PREVISIONALES	87 036 012	6 601 556	9 214 183	6 679 439	6 631 147	8 338 823	6 839 166	6 801 933	6 799 660	6 798 166	8 494 559	86 359 222	86 040 845	6 797 260	6 835 102	6 796 972	20 429 334	2,96	3,38
BIENES Y SERVICIOS	41 554 166	2 222 426	1 662 236	2 033 589	3 308 742	2 795 583	2 384 385	3 193 802	2 271 971	2 302 642	2 862 262	29 907 350	34 720 517	2 112 918	2 473 977	2 777 055	7 363 950	24,96	3,83
OTROS GASTOS CORRIENTES	1 999 504	156 560	64 166	85 998	92 786	93 623	73 340	160 772	91 850	60 450	362 763	1 813 119	2 957 535	60 450	64 621	60 450	185 521	-61,39	-74,49
GASTO DE CAPITAL	114 354 831	1 330 939	11 077 811	4 457 257	3 269 949	2 628 992	3 877 827	3 447 657	2 157 232	3 352 890	2 576 800	41 693 050	41 952 836	2 383 452	2 150 987	2 419 190	6 953 629	81,77	43,47
INVERSIONES	111 077 455	1 203 576	10 912 212	4 410 619	2 845 607	2 476 806	3 701 345	3 130 315	2 024 926	3 228 519	2 349 428	39 476 715	39 824 263	2 298 230	2 090 747	2 190 477	6 579 454	82,00	49,64
Administración y planeamiento													1 358 000	107 490	53 843	63 598	224 931	-	-
Agraria	34 131 054	985 306	4 312 181	2 021 689	1 745 989	1 392 933	1 856 576	1 273 896	1 849 841	1 516 395	901 369	19 258 290	16 766 035	1 011 237	1 060 267	1 030 944	3 102 449	4,63	29,95
Asistencia y previsión social	10 413 560	145 897	3 932 329	1 595 208	631 049	503 106	503 953	520 008	66 444	961 516	386 996	10 370 969	11 817 213	435 362	390 063	328 680	1 154 105	125,28	-9,15
Educación y cultura.	2 905 803	5 828	237 429	110 270		80 000	749 980	750 000		127 999	572 781	2 903 907	2 632 000	184 313	202 646	179 075	566 034	2 972,66	105,50
Energía y Recursos Minerales	8 160 000													0	0	0	0	0,00	0,00
Industria comercio y servicios.	257 120	1 536	42 051	23 589	23 640	20 111	19 590	19 600	5 963	60 743	36 301	256 621	675 000	22 075	40 802	53 286	116 163	3 369,14	2 207,92
Pesca	80 100					14 993	29 000	26 000	5 000	5 000		79 993	125 000	10 412	10 412	10 412	31 236	-	-
Salud y saneamiento	27 450 010		87 000	21 875	21 875	19 250						150 000	600 000	49 990	47 965	8 326	106 281	-	-
Trabajo													0	0	0	0	0	0,00	0,00
Transporte	27 679 808	65 009	2 301 221	637 988	423 054	446 413	542 246	540 812	97 677	556 867	451 981	6 456 935	5 851 015	477 351	284 748	516 156	1 278 255	693,97	178,68
Vivienda y desarrollo urbano.													0	0	0	0	0	0,00	0,00
OTROS GASTOS DE CAPITAL	3 277 376	127 363	165 599	46 639	424 342	152 186	176 483	317 342	132 306	124 370	227 371	2 216 336	2 128 573	85 222	60 240	228 713	374 175	79,57	-16,79
Administración y planeamiento	229 555				33 442	99 879		14 695	44 469	29 903	3 176	225 563	5 000	0	0	0	0	0,00	0,00
Agraria	39 000			693		2 000	2 000	2 000	7 919	7 000	9 786	3 879	30 000	2 500	2 490	2 500	7 490	-100,00	1,38
Asistencia y previsión social													0,00	0	0	0	0	0,00	0,00
Educación y cultura.	165 021	12 500	2 537		16 720	6 659	9 075	10 862	4 225	16 725	6 950	103 153	170 244	8 223	8 631	8 703	25 557	-30,38	-13,07
Energía y Recursos Minerales													0	0,00	0,00	0,00	0	0,00	0,00
Industria comercio y servicios.	79 000	12 000		18 000			18 000	8 500	12 000		10 500	79 000	50 000	4 166	4 166	0	8 332	-100,00	-30,57
Pesca	20 828		11 991		6 594							18 585	0,00	0,00	0	0	0	0,00	0,00
Salud y saneamiento	2 605 040	88 209	151 072	27 946	360 439	36 148	100 149	235 050	56 229	70 742	189 459	1 613 489	1 695 297	67 833	42 453	200 137	242 590	126,89	-19,63
Trabajo	108 932	7 154					47 259	46 235	7 465			108 112	131 732	0	0	7 385	7 385	0,00	3,23
Transporte	30 000	7 500			7 147	7 500						29 647	30 000	2 500	2 500	9 987	14 987	-100,00	99,83
Vivienda y desarrollo urbano.													16 300	0	0	0	0	0,00	0,00
TOTAL	486 579 984	27 845 804	44 687 630	31 750 184	31 980 778	39 055 760	32 258 982	33 093 711	30 544 464	31 881 159	38 103 806	397 477 006	415 385 888	30 740 857	31 251 250	30 303 610	92 295 717	8,83	9,72

CUADRO 32

REGIÓN CUSCO: EJECUCIÓN PRESUPUESTAL DEL PLAN COPESCO

(Comisión especial para coordinar y supervigilar el plan turístico y cultural Perú) (Nuevos Soles)

DESCRIPCION	PPTO 2003	2003									TOTAL 2003	PPTO 2004	2004				TOTAL	VAR. %.	
		ABR	MAY	JUN	JUL	AGO	SET	OCT	NOV	DIC			ENE	FEB	MAR	ABR		Abr04/Abr03	Ene-Abr. 04/03
1.- ADMINISTRACION Y PLANEAMIENTO	6 014 779	267 179	303 565	367 471	678 838	968 773	644 845	653 982	936 120	384 462	6 091 723	2 872 546	160 502	148 892	128 858	180 954	619206	-32,3	-46,3
Administración General	6 014 779	267 179	303 565	367 471	678 838	968 773	644 845	653 982	936 120	384 462	6 091 723	2 872 546	160 502	148 892	128 858	180 954	619206	-32,3	-46,3
2.- INDUSTRIA COMERCIO Y SERVICIOS	1 908 407	18 249	45 682	31 969	30 085	28 000	28 023	256 829	155 134	141 446	757 917	3 560 470	1 000	1 000	219 357	107 420	328777	488,6	706,8
PROMOCION DEL TURISMO	1 908 407	18 249	45 682	31 969	30 085	28 000	28 023	256 829	155 134	141 446	757 917	3 560 470	1 000	1 000	219 357	107 420	328777	488,6	706,8
INFRAESTRUCTURA TURISTICA	-	-	-	-	-	-	-	-	-	-	-	-	-	-	-	-	-	-	-
Embarcaderos de canotaje	-	-	-	-	-	-	-	-	-	-	-	-	-	-	-	-	-	-	-
Equipamiento Turístico Básico Choquequirao	-	-	-	-	-	-	-	-	-	-	-	-	-	-	-	-	-	-	-
PUESTA EN VALOR DE MONUMENTOS	1 908 407	18 249	45 682	31 969	30 085	28 000	28 023	256 829	155 134	141 446	757 917	3 560 470	1 000	1 000	219 357	107 420	328777	488,6	706,8
Estudios - Delimitación P.A. Choquequirao	-	-	-	-	-	-	-	-	-	-	-	-	-	-	-	-	-	-	-
Estudios - Implementación Servicios Turísticos Marampata	-	-	-	-	-	-	-	-	-	-	-	-	-	-	-	-	-	-	-
Elab. Est. Implemen. de Infraest. y Equipamiento Turístico	49 370	-	33 646	15 713	-	-	23	-	-	-	49 359	-	-	-	-	-	-	-100,0	-
Est. Prefactibilidad y Gestion Plan Maestro	228 138	-	-	-	-	-	-	-	13 406	12 270	55 186	592 216	-	-	-	18 652	53090	-	-
Est. De Manejo Integral del C° Nat. Cul. Zonificac.	81 880	-	-	-	-	-	-	-	8 185	16 160	48 534	-	-	-	-	-	-	-	-
Est. Cons. de Rec. Nat. Y Ecosist. De la Zona.	213 600	-	-	-	-	-	-	-	10 462	29 840	83 327	-	-	34 438	-	-	-	-	-
Est. Monitor de Zpna de Riesgo Geodinamico	160 698	-	-	-	-	-	-	-	11 413	12 850	56 342	-	-	-	-	-	-	-	-
Restauraciones Turísticas - Choquequirao	260 630	18 249	12 036	16 256	30 085	28 000	28 000	256 829	28 000	10 108	221 234	40 556	-	24 914	-	-	24914	-	-
Plan Manejo Integral Comp. A Choquequirao Zonif.	-	-	-	-	-	-	-	-	-	-	-	147 226	-	67 825	20 095	-	87920	-	-
Conserv. Rec. Nat. Y Ecosist. De la zona Inventario	-	-	-	-	-	-	-	-	-	-	-	120 680	-	44 253	17 965	-	62218	-	-
Monitoreo Zonas de Riesgo Geodinamico	-	-	-	-	-	-	-	-	-	-	-	142 400	-	-	-	-	-	-	-
Investigacion Historico Arqueologico del Complejo	-	-	-	-	-	-	-	-	-	-	-	62 506	-	-	-	-	-	-	-
Catastro y delimitacion Arqueologica	-	-	-	-	-	-	-	-	-	-	-	80 000	1 000	1 000	1 000	-	3000	-100,0	-89,2
Est. de implementación Plan Maestro Choquequirao	-	-	-	-	-	-	-	-	-	-	-	40 000	-	-	-	-	-	-	-
Conj. Urbano Monumental Ollantaytambo	-	-	-	-	-	-	-	-	-	-	-	-	-	-	-	-	-	-	-
Iglesia de Andahuaylillas	-	-	-	-	-	-	-	-	-	-	-	-	-	-	-	-	-	-	-
Iglesia de Paucartambo	-	-	-	-	-	-	-	-	-	-	-	-	-	-	-	-	-	-	-
Obras complementarias de Restauración	-	-	-	-	-	-	-	-	-	-	-	-	-	-	-	-	-	-	-
Restauración Obras de Arte	-	-	-	-	-	-	-	-	-	-	-	-	-	-	-	-	-	-	-
Infra. Para Manejo y Control del C°A°; pto. de vig.	201 371	-	-	-	-	-	-	-	35 354	16 640	94 997	141 826	-	28 446	1 640	-	30086	-	-
Mejoramiento de Sistema Agua Potable y Alcant. En C°A°	-	-	-	-	-	-	-	-	-	-	-	78 320	-	-	-	-	-	-	-
Tratamiento de desechos solidos en C°A° y areas alledañas	-	-	-	-	-	-	-	-	-	-	-	109 399	-	-	-	-	-	-	-
Equipamiento Turístico Paradores, Miradores, y señaliz.	-	-	-	-	-	-	-	-	-	-	-	1 518 904	-	-	-	-	-	-	-
Plan contiguo Uso Tur. SS.HH. Areas camping y acem.	-	-	-	-	-	-	-	-	-	-	-	191 208	-	-	-	-	-	-	-
Rest. Y Conservac. C°A° Choquequirao-Plan Maestro	712 720	-	-	-	-	-	-	-	48 314	43 578	148 915	295 229	-	18 481	49 068	-	67549	-	-
3.- TRANSPORTE TERRESTRE	3 137 000	109 567	115 517	119 555	235 191	132 541	133 617	386 805	386 805	321 342	2 056 470	3 440 000	35 000	35 000	35 000	80 000	185000	-27,0	-17,8
CONST. Y MEJORAMIENTO DE CARRETERAS	3 137 000	109 567	115 517	119 555	235 191	132 541	133 617	386 805	386 805	321 342	2 056 470	3 440 000	35 000	35 000	35 000	80 000	185000	-27,0	-17,8
Estudios de Ingeniería Infraestructura Vial	-	-	-	-	-	-	-	-	-	-	-	-	-	-	-	-	-	-	-
San Blas - San Cristobal	-	-	-	-	-	-	-	-	-	-	-	-	-	-	-	-	-	-	-
Carretera Uranmarca - Saurama	-	-	-	-	-	-	-	-	-	-	-	-	-	-	-	-	-	-	-
Construcción y Mejoramiento de carreteras Písaq, Huambuto, Huacarpay	3 137 000	109 567	115 517	119 555	235 191	132 541	133 617	386 805	386 805	321 342	2 056 470	2 300 000	35 000	35 000	35 000	80 000	185000	-27,0	-17,8
Construc. y Mejoramiento Circuito Cuatro Lagunas	-	-	-	-	-	-	-	-	-	-	-	1 140 000	-	-	-	-	-	-	-
Mant. De equipo mecánico y acopio de materiales	-	-	-	-	-	-	-	-	-	-	-	-	-	-	-	-	-	-	-
Mantenimiento de Cta. Bco Nación	-	-	-	-	-	-	-	-	-	-	-	-	-	-	-	-	-	-	-
4.- VIVIENDA Y DESARROLLO URBANO	-	-	-	-	-	-	-	-	-	-	-	-	-	-	-	-	-	-	-
CONST. Y ACONDICIONAM. VIAS URBANAS	-	-	-	-	-	-	-	-	-	-	-	-	-	-	-	-	-	-	-
Estudios de Ingeniería Acondic. Urbano	-	-	-	-	-	-	-	-	-	-	-	-	-	-	-	-	-	-	-
Acondicionamiento Urbano Chinchero	-	-	-	-	-	-	-	-	-	-	-	-	-	-	-	-	-	-	-
T O T A L RECURSOS ORDINARIOS	9 461 779	394 995	464 764	518 995	944 114	1 129 314	806 485	1 297 616	1 350 925	359 949	8 062 846	6 432 546	196 502	184 892	383 215	368 374	1132983	-6,7	-20,2
RECURSOS DIRECTAMENTE RECAUDADOS	1 598 407	-	-	-	-	-	-	-	127 134	487 301	843 264	3 440 470	-	-	-	-	-	-	-
T O T A L TODA FUENTE	11 060 186	394 995	464 764	518 995	944 114	1 129 314	806 485	1 297 616	1 478 059	847 250	8 906 110	9 873 016	196 502	184 892	383 215	368 374	1132983	-6,7	-20,2
POBLACION A BENEFICIARSE	-	27 900	27 900	27 900	44 800	74 800	74 800	79 800	79 800	79 800	-	-	39 800	39 800	39 800	39 800	-	-	-
EMPLEO GENERADO	-	69	286	108	163	163	163	388	489	392	-	-	45	46	63	93	-	-	-

CUADRO 33

CUSCO: EJECUCIÓN PRESUPUESTAL - PLA EJECUCION PRESUPUESTAL DEL PLAN MERISS II

PROYECTOS	Presupuesto Autorizado 2002	2002	Ejecutado 2002	Presupuesto Autorizado 2003	Presupuesto Modificado 2003	2003	Ejecutado 2003	Presupuesto Autorizado 2004
		IV Trim.				IV Trim.		
TOTAL GENERAL	32102	5137	18262	18105	18772	5214	16168	11942
REGION CUSCO								
ADM. Y DIR. GENERAL	3175	531	2520	3100	4412	1380	4660	3977
Gestión administrativa	1900	484	1733	1733			351	1225
Supervisión por contrata	1275	47	787	1367			199	1166
Estudio de Irrigaciones				465	474	164	474	-
Gestión de Proyectos				3074	3087	892	2786	-
Gestión y Producción en Sist. de Riego				861	851	324	850	-
Adquisición de Maquinaria y Equipo								1586
PROM. DE LA PROD. AGRARIA	28307	4099	13286	13504	12859	3512	10578	7965
Estudios Def. U.O. Anta	300	55	231	150			28	-
Estudios Def. Espinar - Chumbivilcas		4	165	150			19	-
Estudios Def. U.O. Quillabamba		52	59	192			41	-
Irrigación - Huancarama	2500	115	891	1396	1396	324	872	640
Irrigación - Huanipaca								-
Irrigación - Cachora	950	87	806	260	260		251	-
Irrigación - Pacobamba	650	127	319	65	65		45	-
Irrigación - Pampaconga	2000	60	1103					-
Irrigación - Mollepata	6694			2860	2602	369	602	2210
Irrigación - Limatambo	3300	559	2018	2700	2680	542	2004	400
Irrigación - Pampa concepción	970	188	925					-
Irrigación - Uchucarcco	600	34	966	369	369	15	384	1700
Irrigación - Macamango				303	357	103	357	300
Irrigación - Maras	1775	134	835	1485	1454	154	1463	900
Irrigación - Sutunta	7500	2398	3973	2189	3332	1944	4063	1200
GPSR - U.O. Quillabamba	100	46	153	213			48	5
GPSR - Espinar - Chumbivilcas	250	117	372	350			59	100
GPSR - U.O. Anta	250	82	294	300			57	90
GPSR - -Convenio DED		9	40	50			7	20
Rehabilitación Cachicata				71				-
Rehabilitación de canal - Cusco	280	31	135	182	208	55	208	-
Rehabilitación Echarati				44				-
Rehabilitación de canal - Apurimac	189			136	136	6	70	-
Rehabilitación Vilcabamba				37				-
Elab. Est. Proy. Pucacocha								60
Elab. Est. U.O. Chumbivilcas								330
Elab. Est. Proy. Pistipata								10
SUB TOTAL	31483	4629	15806	16604	17271	4892	15238	11942
REGION APURIMAC								
PROM. DE LA PROD. AGRARIA								
Elaboración de Estudios						184	295	-
Irrigación - Huancarama	275	95	1172	1100	1100	108	533	-
Irrigación - Huayllati	91	107	395					-
Irrigación - Huanipaca								-
Irrigación - Cachora	77	131	360	200	200			-
Irrigación - Pacobamba	122	60	279	65	65			-
Rehabilitación Huanipaca				76	76			-
Rehabilitación Bacas Trancapata				60	60			-
GPSR - U.O. Apurimac	55	115	249			30	102	-
SUB TOTAL	619	508	2456	1501	1501	322	930	-

Fuente: Plan Meriss

Pliego: 446 Ctar Cusco

CUADRO 34

REGIÓNCUSCO: IMPORTACIONES SEGÚN USO O DESTINO ECONÓMICO

(En U.S.Dólares)

	2 003										TOTAL	2004				Abr.04/Abr.03		Ene.-Abr.			
	Abr.	May.	Jun.	Jul.	Ago.	Set.	Oct.	Nov.	Dic.	2 003	Ene.	Feb.	Mar.	Abr.	FLUJO	VAR.%	2 003	2 004	FLUJO	VAR.%	
TOTAL IMPORTACIONES	173 761	230 441	0	12 933	0	0	4 003	0	2 790	1 852 299	5 227	4 974	0	0	-173 761	-100,0	1 602 133	10 200	-1 591 933	-99,4	
I. BIENES DE CONSUMO	0	0	0	12 476	0	0	4 003	0	0	16 495	2 653	4 974	0	0	0	-,-	16	7 626	7 610	47 565,3	
No duraderos				11 071			4 003			15 074		4 102	0	0	0	-,-	0	4 102	4 102	-,-	
Duraderos				1 405						1 421	2 653	872			0	-,-	16	3 525	3 509	21 930,3	
II. INSUMOS	800	0	0	457	0	0	0	0	0	89 410	704	0	0	0	-800	-100,0	88 953	704	-88 249	-99,2	
Combustibles, lubricantes y conexos										0					0	-,-	0	0	0	-,-	
Materias primas para la agricultura										0					0	-,-	0	0	0	-,-	
Materias primas para la industria	800			457						89 410	704				-800	-100,0	88 953	704	-88 249	-99,2	
III. BIENES DE CAPITAL	172 961	230 441	0	0	0	0	0	0	2 790	1 746 394	1 870	0	0	0	-172 961	-100,0	1 513 164	1 870	-1 511 295	-99,9	
Materiales de construcción									2 790	2 790					0	-,-	0	0	0	-,-	
Para la agricultura										0					0	-,-	0	0	0	-,-	
Para la industria	172 961	230 441								1 718 354	100				-172 961	-100,0	1 487 914	100	-1 487 814	-100,0	
Equipos de transporte										25 250	1 770				0	-,-	25 250	1 770	-23 481	-93,0	
IV. OTROS BIENES	0	0	0	0	0	0	0	0	0	0	0	0	0	0	-,-	0	0	0	0	-,-	

FUENTE: Intendencia de la Aduana de Cusco.