

# SÍNTESIS ECONÓMICA REGIÓN CUSCO

## MARZO 2004

### INTRODUCCIÓN

En marzo, el **Índice de Precios al Consumidor** de la ciudad de Cusco aumentó 0,12 por ciento, acumulando en el primer trimestre del año una variación de 0,61 por ciento. La inflación de los últimos 12 meses fue 3,46 por ciento.

Este mes, el **tipo de cambio promedio** fue de S/. 3,466, nivel que implicó una apreciación de 0,5 por ciento respecto al mes anterior.

En cuanto al sector real, en marzo el **valor bruto de la producción** agropecuaria aumentó 43,5 por ciento respecto a igual mes del año anterior, sustentado en el crecimiento del subsector agrícola (54,6 por ciento) y del pecuario (14,3 por ciento). Asimismo, durante el primer trimestre, el VBP agropecuario aumentó 34,7 por ciento.

Este mes, la **extracción de minerales** se intensificó respecto al mes anterior, incrementándose el volumen de minerales extraídos en 72,4 por ciento. Los concentrados de cobre fueron de 25 393 t con un contenido fino de 8 583 t de cobre, 87,4 kg de oro y 3,4 t de plata, volúmenes que comparados con los del mes anterior registraron incrementos de 14,9 24,1 46,5 y 34,5 por ciento, respectivamente. El valor de las exportaciones ascendió a US\$ 32,2 millones, superando al del mes anterior en 120,3 por ciento.

En marzo la generación de **energía eléctrica** fue de 59 861mwh, mayor en 10,7 por ciento respecto al de similar mes del año anterior y la venta de energía aumentó 7 por ciento. En lo que va del año, la producción de energía se incrementó 5,3 por ciento y la comercialización 7,6 por ciento.

El **Índice del Volumen Físico Manufacturero** de Cusco (IVFM) aumentó 32,0 por ciento respecto a similar mes del año anterior, debido principalmente a una mayor producción en elaboración de cacao y productos de confitería, fabricación de prendas de vestir, elaboración de cerveza y de productos de molinería. Asimismo, en el primer trimestre el IVFM aumentó 12,0 por ciento comparado con igual mes del año anterior.

Durante marzo, la actividad **comercial** registró un incremento por las mayores ventas de las empresas industriales (1,7 por ciento) y de servicios (27,4 por

ciento), mientras que las comerciales disminuyeron (-2,0 por ciento) respecto a similar mes del 2003.

En **turismo**, en marzo el Santuario Histórico de Machupicchu y otros centros arqueológicos recibieron 52 004 visitantes de los cuales 39 597 fueron extranjeros. Comparando con similar MES del 2003, las visitas aumentaron 19,9 por ciento, debido al mayor flujo principalmente de los visitantes extranjeros (25 por ciento). Asimismo, en el primer trimestre Machupicchu y otros lugares turísticos recibieron 152 119 visitantes, con el mayor incremento por la afluencia de extranjeros (24,4 por ciento).

Este mes, los **ingresos corrientes del gobierno central** fueron de S/. 17,34 millones, importe superior en 11,9 por ciento respecto a igual mes del 2003. Asimismo, en el período enero-marzo, los ingresos corrientes sumaron S/. 53,81 millones, monto mayor en 18,0 por ciento al registrado en análogo periodo del 2003.

Al finalizar marzo, el saldo de los **depósitos en el sistema financiero regional** ascendió a S/. 526,94 millones, apenas superior en 0,7 por ciento con relación al saldo de igual mes del 2003, explicado por la disminución de las captaciones del sistema bancario (-7,9 por ciento), por el contrario, en el sistema no bancario se registró un incremento de 31,7 por ciento. Hasta marzo, en el sistema bancario destacó la disminución de los ahorros en el Wiese-Sudameris (-18,4 por ciento), Continental (-12,9 por ciento) y Crédito (-5,9 por ciento). Por el contrario, sobresalió el incremento de las captaciones de CMAC Cusco (32,2 por ciento) y CRAC Quillabamba (26,2 por ciento).

Al finalizar el primer trimestre, el saldo de las **colocaciones del sistema financiero** fue de S/. 322,5 millones, importe que con relación al de marzo del 2003 lo superó en 18,2 por ciento. El incremento de los créditos se explicó, principalmente, por el aumento de las colocaciones en el sistema no bancario (38,7 por ciento), destacando las mayores colocaciones de CRAC Quillabamba (57,3 por ciento) y CMAC Cusco (34,6 por ciento). En el sistema bancario, el saldo de los créditos aumentó apenas 4,3 por ciento.

## I. INFLACIÓN Y TIPO DE CAMBIO

En marzo, el Índice de Precios al Consumidor de la ciudad de Cusco aumentó 0,12 por ciento, acumulando en el primer trimestre una variación de 0,61 por ciento. La inflación de los últimos 12 meses fue 3,46 por ciento.

Este mes, el aumento del IPC se debió principalmente al incremento de los precios en frutas (14 por ciento), azúcar (6 por ciento), combustibles y lubricantes (2,6 por ciento), hortalizas y legumbres frescas (2,4 por ciento), pan y cereales (1,3 por ciento), combustibles para el hogar (1,84 por ciento), combustibles y lubricantes (2,6 por ciento) y servicio de enseñanza (1,6 por ciento).

Asimismo, durante el periodo enero-marzo, la variación del IPC (0,61 por ciento) se sustentó en

el aumento de los precios de pan y cereales (6 por ciento), azúcar (24 por ciento), frutas (10 por ciento), grasas y aceites comestibles (4,9 por ciento), energía eléctrica y combustibles para el hogar (4,8 por ciento), combustibles y lubricantes (6,3 por ciento), cuidados y efectos personales (1,3 por ciento) y muebles, accesorios fijos y reparación (1,0 por ciento).

Entre marzo del año anterior y marzo 2004, los productos con mayor incremento de precio fueron azúcar (25 por ciento), frutas (17 por ciento), grasas y aceites comestibles (9 por ciento), tubérculos y raíces (11 por ciento), energía eléctrica y combustible para el hogar (8,8 por ciento), tejidos para el hogar (6 por ciento) y tabaco (21 por ciento).

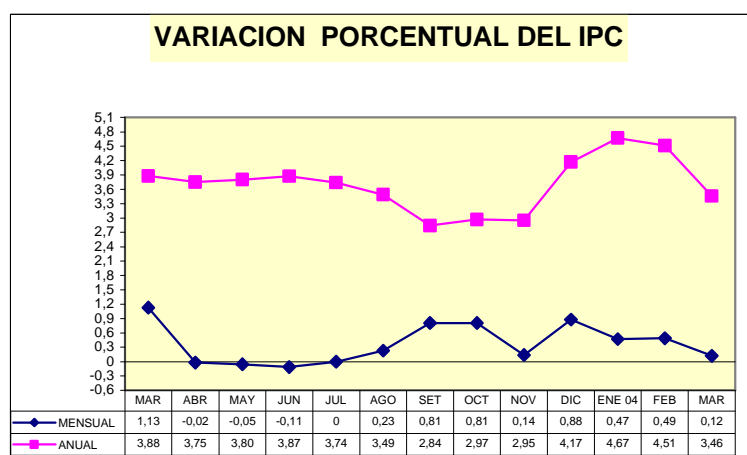

**CIUDAD DE CUSCO: VARIACIÓN DEL ÍNDICE DE PRECIOS AL CONSUMIDOR  
BASE AÑO 1994 = 100**

GRANDES GRUPOS DE CONSUMO	Variación mensual			Variación acumulada	
	Mar. 2003	Feb. 2004	Mar. 2004	Ene-mar. 2003	Ene-mar. 2004
<b>ÍNDICE GENERAL</b>	<b>1,13</b>	<b>0,02</b>	<b>0,12</b>	<b>1,29</b>	<b>0,61</b>
1. Alimentos y bebidas	-0,61	-0,04	-0,26	-0,31	-0,03
2. Vestido y calzado	-0,44	0,06	0,24	-0,72	0,31
3. Alquiler de vivienda, combustibles y electricidad	1,86	0,06	0,92	2,22	3,06
4. Muebles, enseres y mantenimiento de vivienda	0,99	0,07	0,25	0,81	0,31
5. Cuidado y conservación de la salud	0,21	0,08	0,04	0,20	0,34
6. Transportes y comunicaciones	10,80	0,12	0,21	11,46	0,53
7. Esparcimiento, diversión servicios culturales y de enseñanza	3,41	-0,02	1,30	2,90	1,19
8. Otros Bienes y servicios	0,46	0,37	-0,01	-0,43	0,79

En marzo, el tipo de cambio promedio del dólar americano fue de S/. 3,466, nivel que implicó una apreciación de 0,5 por ciento respecto al mes anterior, continuando con la tendencia

apreciatoria observada desde octubre del 2003 e interrumpida en febrero último. En términos reales, este mes se registró una variación negativa de 1,7 por ciento respecto a febrero.

## Expectativas macroeconómicas

Entre el 16 y el 29 de febrero, el BCR llevó a cabo la Encuesta Mensual de Expectativas macroeconómicas entre 28 empresas

financieras, 345 empresas no financieras y 16 analistas económicos. Los resultados son los siguientes:

ENCUESTA DE EXPECTATIVAS MACROECONÓMICAS				
		Instituciones sistema financiero	Empresas no financieras	Analistas económicos
Inflación (%)				
Anual:	2004	2,60	2,50	2,60
	2005	2,50	2,50	2,50
Crecimiento del PBI (%)				
Anual:	2004	4,00	4,00	4,00
	2005	4,00	4,00	4,00
Tipo de cambio (S/. Por US\$)				
Diciembre	2004	3,49	3,53	3,49
	2005	3,53	3,60	3,53

## II. PRODUCCIÓN

### 1. Sector agropecuario

#### 1.1 Producción agropecuaria

En marzo, la producción del subsector agrícola aumentó 54,6 por ciento y la del pecuario 14,3 por ciento respecto a igual mes del año anterior, provocando en el valor bruto de la producción agropecuaria un crecimiento de 43,5 por ciento. Asimismo, durante el primer trimestre, el VBP agropecuario aumentó 34,7 por ciento.

El crecimiento mensual de 43,5 por ciento en el sector agropecuario se explicó principalmente por las mayores superficies cosechadas de cacao, café, papas y ollucos, cuyos volúmenes aumentaron, con relación a los de similar mes del año anterior, 296, 256, 66 y 52 por ciento, respectivamente. Asimismo, el incremento de la producción pecuaria (14,3 por ciento) se explicó por la mayor saca de animales y el incremento en el peso de los mismos. Este mes se incrementó la saca de carne de alpaca (67 por ciento) y la de vacuno y ovino aumentaron 29 y 18 por ciento, respectivamente. La producción de leche también aumentó 21 por ciento.

Debido a la irregularidad de las lluvias en La Convención, en el cultivo de café, la floración y fructificación ha sido espaciada, situación que también se observó en la maduración y cosechas. En las partes bajas de ceja de selva del Valle de La Convención este problema ha sido notorio

debido a que los granos resultaron muy pequeños y la cosecha se ha hecho por etapas según el estado de maduración del cultivo. Lo contrario sucedió en las partes altas del valle, donde recién a partir de mayo se intensificará la cosecha de café, esperándose que la producción supere en volumen lo del año anterior. Este sector sí contó con la asistencia técnica por parte de las cooperativas cafetaleras, algunas empresas privadas y del Ministerio de Agricultura, lo que han contribuido al aumento en los rendimientos por hectárea de 10 qq a 14 qq, aunque con precios deprimidos situados entre S/. 110 y S/. 120/qq.

En el valle interandino de la región, debido a las condiciones climáticas desfavorables por la ausencia de lluvias, los cultivos como olluco y papa bajaron los rendimientos 10,6 y 7,1 por ciento, respectivamente.

Durante el primer trimestre, el incremento del valor bruto de la producción agrícola (43,4 por ciento) y del pecuario (14,6 por ciento) se sustentaron, principalmente, en los mayores volúmenes de producción en café (273 por ciento), cacao (97 por ciento), papas (72 por ciento), olluco (39 por ciento), carne de alpaca (92 por ciento), ovino (30 por ciento), vacuno (17 por ciento) y leche (35 por ciento).

#### REGIÓN CUSCO: VALOR BRUTO DE LA PRODUCCIÓN AGROPECUARIA (MILES DE S/. DE 1994)

	Importancia en el VBP 2003	2003		2004		Enero-marzo		Var. %	
		Mar	Feb	Mar	2003	2004	Mar2004/ mar2003	Ene-mar 2004/2003	
1. Agropecuario	100,0	24 610	24 454	35 313	59 173	79 723	43,5	34,7	
1.1. Agrícola	84,4	17 807	18 315	27 537	41 382	59 334	54,6	43,4	
1.2. Pecuario	15,6	6 803	6 140	7 776	17 791	20 389	14,3	14,6	

**REGIÓN CUSCO: AVANCE DE LA PRODUCCIÓN AGROPECUARIA (TONELADAS)**

	Importancia en el VBP 2003	Producción ( t )			Enero-marzo		Variación %	
		Mar. 2003	Feb. 2004	Mar. 2004	2003	2004	Mar2004/mar2003	Ene-mar 2004/2003
<b>1. Agropecuario</b>								
<b>1.1 Agrícola</b>	100,0	46 442	40 093	44 526	102 388	113 852	-4,1	11,2
Café	28,2	959	220	3 410	974	3 630	255,6	272,7
Papa	21,6	9 197	12 673	14 014	18 103	31 079	52,4	71,7
Maíz amiláceo	8,7	35	0	20	45	20	-44,3	-56,7
Cacao	4,5	301	1 662	1 192	2 234	4 405	296,0	97,2
Yuca	5,7	4 563	4 746	4 588	13 239	14 094	0,5	6,5
Achiote	2,6	0	0	0	0	0	-,-	-,-
Maíz choclo	3,1	7 879	8 896	4 884	22 286	22 623	-38,0	1,5
Plátano	3,0	3 140	2 115	3 200	8 879	7 666	1,9	-13,7
Olluco	2,0	437	0	724	521	724	65,7	39,0
Cebada	2,3	0	0	0	0	0	-,-	-,-
Oca	1,8	0	0	0	0	0	-,-	-,-
Maíz amarillo	0,8	463	363	369	916	962	-20,4	5,0
Otros	15,8	19 468	9 418	12 123	35 191	28 650	-37,7	-18,6
<b>1.2 Pecuaria</b>	100,0	2 523	2 429	3 000	6 660	8 140	18,9	22,2
<b>1.2.1 Carne</b>	87,5	1 429	1 449	1 716	3 985	4 753	20,1	19,3
Vacunos	48,1	736	734	950	2 110	2 478	29,2	17,4
Porcinos	15,7	229	169	162	656	563	-29,4	-14,2
Ovinos	16,2	292	320	344	770	1 004	17,9	30,3
Alpacas	2,6	81	124	135	195	375	67,0	92,3
Otros	4,8	92	102	125	254	333	36,4	31,1
<b>1.2.2 Leche</b>	6,3	815	827	982	2 081	2 819	20,6	35,5
<b>1.2.3 Huevos</b>	1,5	34	32	28	104	93	-18,7	-10,2
Otros	4,8	245	120	274	490	476	11,6	-3,0

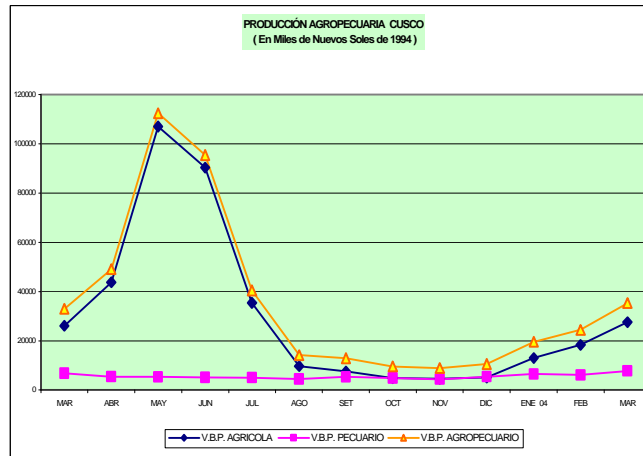

**1.2 Siembras por campaña**

En marzo la superficie sembrada fue principalmente de hortalizas y pastos, cubriendo un área de 441 Has, mayor en 50 por ciento a lo instalado en marzo del 2003, con lo cual el avance de siembras de la presente campaña (periodo agosto 2003-marzo 2004) alcanzó las 128 525 Has de cultivos, área superior en 9,3 por ciento a la instalada en similar

período de la campaña precedente. Destacaron las mayores siembras en cultivos de papa (25 952 Has), maíz amiláceo (24 735 Has), cebada (17 895 Has), haba grano seco (10 247 Has) y trigo (9 649 Has), los mismos que con relación a las siembras de la campaña anterior representaron incrementos de 5,9 18,7 22,4 11,4 y 26,7 por ciento, respectivamente.

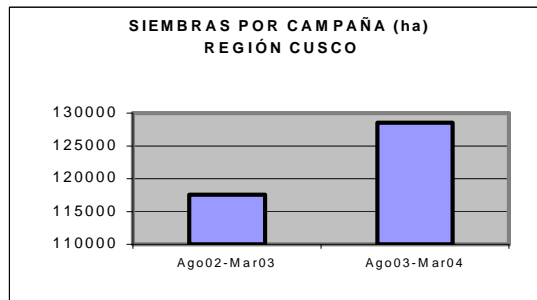

## 2. Sector minero

Este mes, las actividades de extracción de minerales se intensificaron respecto al mes anterior, incrementándose el volumen de minerales extraídos en 72,4 por ciento. Los concentrados de cobre obtenidos fueron de 25 393 t, con un contenido fino de 8 583 t de cobre, 87,4 kg de oro y 3,4 t de plata, volúmenes que comparados con los del mes anterior representan incrementos de 14,9, 24,1, 46,5 y 34,5 por ciento, respectivamente.

En el primer trimestre, la producción fue de 23 617 t de cobre, 190,9 kg de oro y 8,9 t de plata. Del mismo modo, debido a las favorables condiciones de los precios en el mercado externo, el valor de las exportaciones del mes ascendió a US\$ 32,2 millones, superando al de febrero en 120 por ciento. Las exportaciones tuvieron como destino China (68 por ciento) y Japón (32 por ciento) y en el primer trimestre sumaron US\$ 52,86 millones.

REGIÓN CUSCO: PRODUCCIÓN Y COMERCIALIZACIÓN DE MINERALES							
MINERÍA METÁLICA	2003	2004		Enero-marzo		Variación %	
	Mar	Feb.	Mar.	2003	2004	Mar. 2004/ mar.2003	Ene-mar 2004/2003
Mineral extraído ( t )	0	626 610	1 080 398	0	2 435 229	--	--
Mineral tratado ( t )	0	473 839	575 140	0	1 608 675	--	--
Concentrados de cobre ( t )	0	22 106	25 393	0	74 837	--	--
<b>Contenido fino:</b>							
. Cobre fino ( t )	0	6 915	8 583	0	23 617	--	--
. Oro ( g )	0	59 688	87 429	0	190 856	--	--
. Plata ( kg )	0	2 559	3 443	0	8 903	--	--
<b>EXPORTACIONES</b>							
Concentrados ( t )	0	22 854	43 282	0	76 757	--	--
<b>Contenido fino:</b>							
. Cobre fino ( t )	0	6 927	13 898	0	24 085	--	--
. Oro ( g )	0	51 147	144 692	0	195 840	--	--
. Plata ( kg )	0	1 887	5 140	0	7 027	--	--
. Valor FOB (Miles de US\$)	0	14 609	32 186	0	52 863	--	--
<b>STOCK FINAL ( t )</b>	0	44 235	22 312	0	22 312	--	--

Fuente: B.H.P. Billiton Tintaya S.A.

Por otro lado, en marzo fueron procesadas 269 915 t de óxidos de cobre con una producción de 3 063 t de cátodos de cobre, volumen ligeramente inferior (-0,9 por ciento) a la obtenida en similar mes del año anterior. En el primer trimestre la producción fue de 9 288 t de cátodos de cobre, superior en 2,8 por ciento con relación al de igual período del 2003.

En el mercado interno fueron comercializadas 964 t de cátodos de cobre por un valor de US\$ 2,92 millones, acumulando en este primer trimestre del 2004 un volumen de 2 891 t por un valor de US\$ 7,95 millones, importes que superan las de similares

períodos del año anterior en 204,9 por ciento y 181,5 por ciento, respectivamente.

Debido a las favorables condiciones dadas en el mercado externo (mayores precios), el valor de las exportaciones del mes (US\$ 4,96 millones) y del primer trimestre del año (US\$ 12,07 millones), superaron en 44,0 por ciento y 8,6 por ciento, respectivamente las de similares períodos del 2003. Sin embargo, cabe destacar que los volúmenes exportados en el mes y el trimestre fueron inferiores en 4,4 por ciento y 24,3 por ciento, respectivamente.

REGIÓN CUSCO: PRODUCCIÓN Y COMERCIALIZACIÓN DE ÓXIDOS DE COBRE							
TRATAMIENTO ( t )	2003	2004		Enero-Marzo		Variación %	
	Mar	Feb.	Mar.	2003	2004	Mar.04/Mar.03	Ene-Mar 04/03
<b>TRATAMIENTO ( t )</b>	245 042	255 071	269 915	687 880	793 042	10,2	15,3
<b>PRODUCCIÓN:</b>							
Cátodos de cobre ( t )	3 092	3 073	3 063	9 037	9 288	-0,9	2,8
<b>VENTAS MERCADO INTERNO</b>							
Cátodos de cobre ( t )	575	964	964	1 691	2 891	67,5	70,9
Valor FOB (Miles de US\$)	957	2 678	2 919	2 825	7 952	204,9	181,5
<b>EXPORTACIONES (t)</b>	<b>2 104</b>	<b>2 512</b>	<b>2 012</b>	<b>6 968</b>	<b>5 277</b>	<b>-4,4</b>	<b>-24,3</b>
USA	2 104	1 005	1 005	6 968	2 010	-52,2	-71,1
China	0	0	0	0	753	--	--
Corea	0	1 506	1 007	0	2 513	--	--
Otros países	0	0	0	0	0	--	--
<b>Valor FOB (Miles de US\$)</b>	<b>3 448</b>	<b>5 587</b>	<b>4 963</b>	<b>11 116</b>	<b>12 077</b>	<b>44,0</b>	<b>8,6</b>
<b>STOCK FINAL ( t )</b>	s.i.	3 056	2 397	s.i.	2 397	--	--

Fuente: B.H.P. Billiton Tintaya S.A.

### 3. Energía

En marzo, la generación de energía eléctrica fue de 59 861mwh, mayor en 11 por ciento respecto al de similar mes del 2003, debido al incremento en la generación tanto de la empresa Egemsa (10 por ciento) como de Electro Sur Este (465 por ciento).

Asimismo, la venta de energía fue de 14 927 mwh, mayor en 7 por ciento a la similar mes del

2003. En este mes la venta de energía eléctrica al mercado regulado se incrementó 8,1 por ciento y la venta al mercado libre disminuyó 5,8 por ciento, respectivamente.

En lo que va del año, la generación de energía aumentó 5,3 por ciento y la comercialización creció 7,6 por ciento.

REGIÓN CUSCO: GENERACIÓN Y VENTA DE ENERGÍA ELÉCTRICA (MWH)							
	2003		2004		Enero - Marzo		Var. %
	Mar.	Feb.	Mar.	2003	2004	Mar.04/03	Ene.-Mar.04/03
TOTAL GENERACIÓN	54 089	56 875	59 861	169 809	178 761	10,7	5,3
EGEMSA	54 023	56 552	59 486	169 177	177 697	10,1	5,0
Hidráulica	54 017	56 543	59 481	169 172	177 683	10,1	5,0
Térmica	6	10	5	6	14	0,0	155,7
ELECTRO SUR ESTE S.A.A.	66	323	375	632	1 064	464,9	68,3
Hidráulica	0	299	343	477	981	+	105,8
Térmica	66	24	31	155	82	-52,6	-46,9
VENTA DE ENERGÍA ELCTRICA							
ELECTRO SUR ESTE	13 955	14 451	14 927	41 385	44 519	7,0	7,6
MERCADO REGULADO	12 834	13 452	13 871	38 027	41 324	8,1	8,7
Media Tensión	1 623	1 646	1 801	4 756	5 312	11,0	11,7
Baja Tensión	11 211	11 806	12 070	33 271	36 012	7,7	8,2
Alumbrado Público	1 219	1 389	1 422	3 541	4 202	16,7	18,7
No Residencial	1 929	2 531	2 628	5 732	7 692	36,2	34,2
Residencial	7 579	7 886	8 020	22 498	24 118	5,8	7,2
Otros	484	0	0	1 500	0	-	-
MERCADO LIBRE	1 121	999	1 056	3 358	3 195	-5,8	-4,9

Fuente: EGEMSA, Electro Sur Este S.A.A.

### 4. Producción manufacturera

En marzo, el Índice del Volumen Físico Manufacturero de Cusco (IVFM) aumentó 32 por ciento respecto a igual mes del 2003, debido principalmente a una mayor producción en la elaboración de cacao, chocolates y productos de confitería (286 por ciento), fabricación de prendas de vestir, (189 por ciento), elaboración de cerveza (113 por ciento), fabricación de cerámica no refractaria (50 por ciento), elaboración de productos de molinería (33 por ciento), elaboración de bebidas gaseosas y aguas minerales (31 por ciento), productos lácteos y

artículos de hormigón cemento y yeso (8 por ciento). Asimismo, en el primer trimestre el IVFM aumentó 12 por ciento respecto al mismo lapso del 2003, debido principalmente a la mayor producción en elaboración de cacao, chocolates y productos de confitería (362 por ciento), textilera (307 por ciento), fabricación de prendas de vestir (73 por ciento), productos de cerámica no refractaria (64 por ciento), fabricación de muebles (24 por ciento), elaboración de cerveza (19 por ciento), fabricación de nitratos (17 por ciento) y elaboración de bebidas gaseosas (11 por ciento).

REGIÓN CUSCO: ÍNDICE FÍSICO MANUFACTURERO  
(Índice: 2002 =100,00)

CIU RAMAS DE ACTIVIDAD	2003		2004		Variación porcentual	
	Mar.	Feb.	Mar.	Mar. 04/03	Ene- mar. 04/03	
<b>Total empresas industriales</b>	<b>60,7</b>	<b>64,8</b>	<b>80,1</b>	<b>32,0</b>	<b>12,0</b>	
Elaboración de productos lácteos	88,7	78,0	99,0	11,6	3,5	
Elaboración de productos de molinería	23,2	10,2	30,8	32,6	-1,5	
Elaboración de productos de panadería	62,8	54,5	61,9	-1,4	6,1	
Elaboración de cacao y Choc. Prod. de confitería	22,8	54,5	88,2	286,1	362,0	
Elaboración de macarrones, fideos, alcuuzuz, etc.	238,4	0,0	0,0	-100,0	-99,9	
Elab. de otros de Prod. Alimenticios	126,3	141,3	125,8	-0,4	7,8	
Elaboración de bebidas malteadas y de malta	57,8	81,4	122,8	112,6	18,6	
Elab. Beb. no Alcoh. Prod. Aguas Minerales	42,7	43,7	56,0	31,0	11,4	
Textilería	1,7	67,7	36,7	2079,4	307,3	
Fab. prendas de vestir, adobo y teñido de piel	60,3	45,0	174,3	189,1	72,6	
Curtido y adobo de cueros	168,1	0,0	0,0	s.i.	s.i.	
Aserrado y acepilladura de madera	43,1	23,8	18,7	-56,6	-21,8	
Edición de periódicos y revistas	134,2	118,2	123,7	-7,9	-6,6	
Actividades de impresión	87,4	61,9	72,4	-17,1	-2,6	
Fábrica de nitratos	99,9	89,5	97,6	-2,4	17,5	
Fabricación de productos de cerámica no refractaria	28,4	35,8	42,7	50,5	64,2	
Productos de arcilla y cerámica no refractaria	0,0	0,0	0,0	s.i.	s.i.	
Artículos de hormigón, cemento y yeso	3,0	4,7	3,2	8,2	-73,8	
Fabricación de muebles	33,3	35,8	31,7	-4,6	24,0	

\*: Cifras preliminares sujetas a reajuste.

FUENTE: Muestra de las principales empresas industriales.

Elaboración: Sección Estudios Económicos.

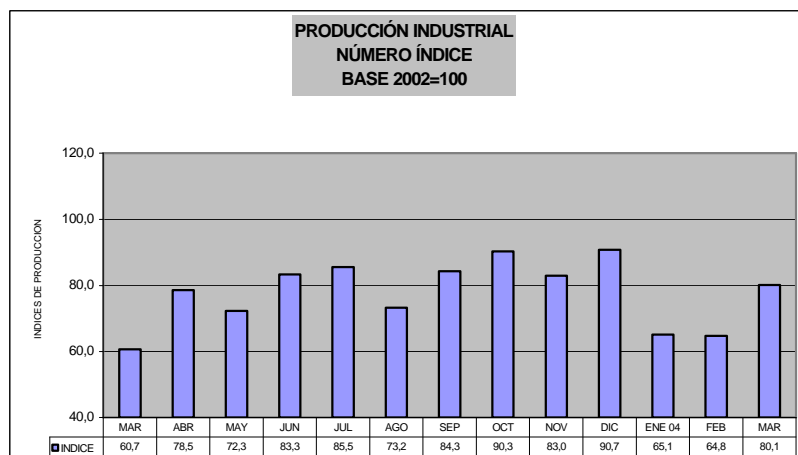

## 5. Comercio y servicios

### 5.1 Ventas de las empresas industriales

En marzo, se realizaron 41 encuestas, obteniendo una tasa de respuesta de 100 por ciento.

Este mes, las ventas de las empresas industriales encuestadas aumentaron 1,7 por ciento respecto a similar mes del año anterior, debido a mayores ventas en los rubros de cerámica no refractaria (199 por ciento), textilera (179 por ciento), elaboración de cacao y productos de confitería (165 por ciento), fabricación de prendas de vestir, adobo y teñido de piel (135 por ciento) y edición

de periódicos y revistas (46 por ciento). Por el contrario, disminuyeron las ventas en artículos de hormigón, cemento y yeso (-72 por ciento), elaboración de cerveza (-14 por ciento) y elaboración de macarrones y fideos (-25 por ciento). Cabe destacar que en los últimos 3 meses se incrementaron las ventas comparadas con similar periodo del año anterior, en los rubros de elaboración de chocolates y productos de confitería, textilera, actividades de impresión, fábrica de nitratos y mueblería.

#### ENCUESTA DE VENTAS A EMPRESAS INDUSTRIALES DE CUSCO.

(En porcentajes)

EMPRESAS INDUSTRIALES	Ene 2004/ ene 2003	Feb 2004/ feb 2003	Mar2004/ mar 2003*
<b>Total empresas industriales</b>	<b>26,20</b>	<b>21,12</b>	<b>1,76</b>
Elaboración de productos lácteos	10,4	-9,2	12,4
Elaboración de productos de molinería.	-53,4	-16,5	16,0
Elaboración de productos de panadería	-3,5	-13,5	22,1
Elaboración de cacao y Choc. Prod. de Confit.	209,8	44,0	164,7
Elaboración de macarrones, fideos, alcuquuz, etc.	+	1833,4	-25,5
Elab. de otros productos alimenticios	-19,8	6881,8	8,4
Elaboración de bebidas malteadas y de malta	11,5	0,4	-14,4
Elab. Beb. No alcohólicas, Prod. de aguas minerales	2,8	0,0	11,9
Textilería	128,5	10,5	179,2
Fáb. De prendas de vestir, adobo y teñido de piel	-14,0	65,5	135,4
Curtido y adobo de cueros	-	-	-
Aserrado y acepilladura de madera	24,2	0,0	34,2
Edición de periódicos y revistas	-75,2	4,7	45,7
Actividades de impresión	4,3	5,3	6,3
Fábrica de nitratos.	181782,5	19,1	30,6
Productos de cerámica no refractaria	-61,0	50,6	199,5
Productos de arcilla y cerámica refractaria	-	-	-
Artículos de hormigón, cemento y yeso	-18,3	16,3	-71,8
Mueblería.	39,0	25,2	4,9

Fuente: Encuesta de Ventas del BCR.

\*Cifras sujetas a reajuste

Las expectativas de ventas para abril son positivas, ya que el 43 por ciento de los encuestados prevé que aumentarán, 33 por ciento estima que disminuirán y el restante 24 por ciento cree que no variarán. Asimismo, las expectativas para mayo muestran que sólo 31 por ciento espera incrementar sus ventas, 38 por ciento estima una reducción y otro 31 por ciento asume que no variarán.

En el mes, 50 por ciento de las empresas trabajaron utilizando menos del 50 por ciento de su capacidad instalada, 40 por ciento utilizó entre 50 y 75 por ciento y un 10 por ciento utilizó más del 75 por ciento. En el último mes se incrementó el número de empresas que utilizaron entre 50 y 75 por ciento de su capacidad de producción.

EMPRESAS INDUSTRIALES	Perspectiva de ventas						Uso de capacidad			No. Emp. Encuest.	
	Abril 2004			Mayo 2004			instalada			%	
	+	-	=	+	-	=	1	2	3	Entreg.	Recib.
<b>Total empresas industriales</b>	<b>43</b>	<b>33</b>	<b>24</b>	<b>31</b>	<b>38</b>	<b>31</b>	<b>50</b>	<b>40</b>	<b>10</b>	<b>41</b>	<b>100</b>
Elaboración de productos lácteos	67	33	0	67	33	0	33	33	33	3	100
Elaboración de productos de molinería.	67	16	17	33	17	50	50	50	0	5	100
Elaboración de productos de panadería	20	40	40	20	40	40	20	60	20	5	100
Elaboración de cacao y Choc. Prod. de Confit.	0	100	0	0	100	0	67	33	0	3	100
Elaboración de macarrones, fideos, alcuquz, etc.	0	100	0	0	100	0	100	0	0	1	100
Elab. de otros productos alimenticios	50	0	50	100	0	0	0	50	50	2	100
Elaboración de bebidas malteadas y de malta	100	0	0	100	0	0	0	100	0	2	100
Elab. Beb. no Alcoh. Prod. Aguas Minerales	75	25	0	75	25	0	75	25	0	4	100
Textilería.	100	0	0	100	0	0	0	0	100	1	100
Fáb. de prendas de vestir, adobo y teñido de piel	50	0	50	0	0	100	75	25	0	4	100
Curtido y adobo de cueros.	s.i	s.i.	s.i.	s.i	s.i	s.i	s.i	s.i	s.i	s.i	s.i
Aserrado y acepilladura de madera	67	0	33	67	0	33	33	67	0	3	100
Edición de periódicos y revistas	0	50	50	0	50	50	100	0	0	2	100
Actividades de impresión	0	100	0	0	100	0	100	0	0	1	100
Fábrica de nitratos.	100	0	0	0	100	0	0	100	0	1	100
Productos de cerámica no refractaria	0	0	100	0	100	0	100	0	0	1	100
Productos de arcilla y cerámica refractaria	s.i	s.i.	s.i.	s.i	s.i	s.i	s.i	s.i	s.i	s.i	s.i
Artículos de hormigón, cemento y yeso	0	100	0	0	100	0	100	0	0	1	100
Mueblería.	0	50	50	0	0	100	50	50	0	2	100

Fuente: Encuesta de Ventas BCR.

## 5.2 Ventas de las empresas comerciales

En marzo, se aplicaron 42 encuestas y la tasa de respuesta fue del 88,1 por ciento.

Las ventas de las empresas comerciales disminuyeron 2 por ciento respecto a su similar del 2003, registrándose las menores ventas en los rubros tales como supermercados (-35 por ciento), estaciones de servicio de gasolina (-31 por ciento),

venta de vestido, calzado y artículos deportivos (-27 por ciento) y en la vehículos automotores, partes, piezas y accesorios (-3,1 por ciento), parcialmente contrarrestados por incrementos en los rubros de electrodomésticos (109 por ciento), artículos de plástico y otros (48 por ciento), productos de ferretería, materiales de construcción y otros (13 por ciento) y combustibles gaseosos (3 por ciento).

CUSCO: EVOLUCIÓN DE VENTAS DE EMPRESAS COMERCIALES  
(Variación porcentual respecto al mes del año anterior)

EMPRESAS COMERCIALES	Ene.04/03	Feb.04/03	Mar.04/03
<b>Total de Empresas Comerciales.</b>	<b>2,3</b>	<b>-0,3</b>	<b>* -2,0</b>
Veh.Automotores, Partes, Pzas. Y Acc.	-4,1	-15,2	-3,1
Abarrotes al por Mayor y Menor.	9,6	0,0	-0,5
Super mercados	-30,7	-22,7	-35,5
Productos Farmacéuticos y Perfumería.	3,8	7,8	-2,6
Vestido, Calzado y Art. Deportivos.	-28,7	-45,9	-27,1
Aparatos Electrodomésticos.	3,5	16,4	108,8
Prod. de Ferretería Mater. de Const. Y Otros.	15,9	5,0	13,4
Artículos de Plástico y Otros.	5,4	0,6	48,5
Gasolina y Servicios.	-24,5	-3,0	-30,7
Combustibles gaseosos	9,5	40,1	2,9

Fuente: Encuesta de venta BCRP

\*: Cifras sujetas a reajuste

La disminución de las ventas en marzo se debió principalmente a la menor demanda y temporada baja, así lo considera el 42 y 32 por ciento de los encuestados, respectivamente. Por otro lado, el 44 por ciento de las empresas que incrementaron su nivel de ventas considera que se debió a una mejor estrategia de ventas.

Para los próximos meses, 50 por ciento de los empresarios cree que los precios se incrementarán,

y respecto a los costos, 48 por ciento estima que también se elevarán. Existe un 55 por ciento que estima que la competencia permanecerá constante y el 53 por ciento mantendrá su estrategia comercial. Asimismo, 60 por ciento de los empresarios estima que el número de proveedores no variará y el 42 por ciento cree que el número de clientes se mantendrá constante.



**CUSCO: ENCUESTA DE VENTAS A EMPRESAS COMERCIALES**  
(En porcentaje respecto a la muestra)

EMPRESAS COMERCIALES	Perspectivas de ventas (%)						No. Empr. encuestadas	
	Abril 2004			Mayo 2004			%	
	+	-	=	+	-	=	Entregadas	Recibidas
<b>Total de empresas comerciales</b>	<b>53</b>	<b>25</b>	<b>22</b>	<b>61</b>	<b>19</b>	<b>19</b>	<b>42</b>	<b>88</b>
Veh. automotores, partes, piezas y accesorios	20	20	60	40	20	40	5	100
Abarrotes al por mayor y menor	50	17	33	83	17	0	7	86
Supermercados	25	50	25	25	50	25	4	100
Productos farmacéuticos y perfumería	75	25	0	75	25	0	5	80
Vestido, calzado y artículos deportivos	20	40	40	60	0	40	6	83
Aparatos electrodomésticos	100	0	0	100	0	0	2	100
Productos de ferretería y materiales de construcción	80	20	0	60	20	20	6	100
Artículos de plástico y otros	100	0	0	50	0	50	2	100
Gasolina y servicios	50	50	0	50	50	0	3	67
Combustibles gaseosos	100	0	0	100	0	0	2	50

Fuente: Encuestas de ventas BCR.

Con relación a las perspectivas de ventas para abril próximo, 53 por ciento de los empresarios expresa que las ventas se incrementarán y

respecto a mayo el 61 por ciento afirma que el flujo comercial se incrementará.

### 5.3 Ventas de las empresas de servicios

En marzo se aplicaron 54 encuestas y la tasa de respuesta fue del 87,04 por ciento.

Para este mes, las ventas en las empresas de servicios aumentaron en 27,4 por ciento respecto

al similar del 2003, debido al incremento en las ventas de transporte terrestre (34,2 por ciento), transporte aéreo (25,5 por ciento), hoteles (23,9 por ciento) y restaurantes y cafés (23,2 por ciento).

**CUSCO: EVOLUCIÓN DE LAS VENTAS EMPRESAS DE SERVICIOS**  
(Variación porcentual respecto al mismo mes del año anterior)

EMPRESAS DE SERVICIOS	Ene. 2004/2003	Feb. 2004/2003	Mar. 2004/2003
<b>Total empresas de servicios</b>	<b>11,6</b>	<b>12,5</b>	<b>27,4</b>
Hoteles	10,7	11,7	23,9
Restaurantes y cafés	6,8	19,5	23,2
Agencias de viajes y turismo	-3,4	-32,8	6,4
Transporte aéreo	11,8	9,7	25,5
Transporte terrestre	12,5	18,4	34,2

Fuente: encuestas de ventas BCRP

Respecto a las expectativas de precios para los próximos meses, el 67 por ciento de las empresas planea mantenerlos constantes; asimismo, el 61 por ciento espera que los costos también se mantendrán constantes. En cuanto a la competencia, el 57 por ciento piensa que ésta se mantendrá constante y el 43 por ciento opina que se incrementará. Por otro lado, el 54 por ciento proyecta intensificar su estrategia comercial.

Respecto al número de proveedores, el 75 por ciento cree que será el mismo y el 19 por ciento piensa que éstos aumentarán. En el caso de los clientes, el 54 por ciento espera que el número de clientes no varíe, mientras el 44 por ciento espera que se incremente.

**CUSCO: ENCUESTA DE VENTAS A EMPRESAS DE SERVICIOS**  
(En porcentajes respecto de la muestra)

EMPRESAS DE SERVICIOS	Perspectivas de ventas (%)						No. empresas encuestadas	
	Abril 2004			Mayo 2004			%	
	+	-	=	+	-	=	Entregadas	Recibidas
<b>Total empresas de servicios.</b>	<b>55</b>	<b>2</b>	<b>43</b>	<b>51</b>	<b>2</b>	<b>47</b>	<b>54</b>	<b>87</b>
Hoteles	71	0	29	59	0	41	22	91
Restaurantes y cafés	57	0	43	57	0	43	16	88
Agencias de viajes y turismo	40	0	60	50	0	50	7	86
Transporte aéreo	0	0	100	25	0	75	5	80
Transporte terrestre	50	50	0	0	50	50	4	75

Fuente: encuestas de ventas BCR.

## 6. Sector turismo

En marzo, el Santuario Histórico de Machupicchu y otros centros arqueológicos recibieron 52 004 visitantes de los cuales 39 597 fueron extranjeros y 12 407 nacionales. Comparando las visitas con las del mes similar del 2003, aumentaron 19,9 por ciento, debido al mayor flujo principalmente de visitantes extranjeros (25 por ciento). Asimismo, en el primer trimestre, se recibió 152 119 visitantes, siendo el mayor incremento por la afluencia de extranjeros (24,4 por ciento), seguido de los visitantes nacionales (10,6 por ciento).

El Templo del Koricancha recibió 18 646 visitantes, mayor en 39,7 por ciento al registrado en marzo del 2003 y durante el primer trimestre recibió 54 914 turistas, mayor en 49 por ciento.

El Parque Nacional del Manu acogió a 129 visitantes entre turistas e investigadores tanto nacionales como extranjeros, cifra mayor en 9,3 por ciento a la registrada en marzo del 2003, dado que aumentó el flujo de visitantes extranjeros (23,4 por ciento).

Respecto a los ingresos generados por la venta del Boleto Turístico (US \$10 por persona) y por las entradas a Machupicchu (US\$ 20 por persona para extranjeros y US\$ 10 para peruanos) estos ascendieron a S/. 2,36 millones, superando en 19,3 por ciento al similar mes del 2003. Asimismo, en el primer trimestre los ingresos aumentaron 21,2 por ciento.

### REGIÓN CUSCO: INDICADORES DEL SECTOR TURISMO

	2003		2004		Enero-marzo		Variación %	
	Marzo	Febrero	Marzo	2003	2004	Mar.04/03	Ene.-mar. 04/03	
<b>Visitantes a Machupicchu y otros lugares 2/</b>	<b>43 390</b>	<b>45 077</b>	<b>52 004</b>	<b>126 331</b>	<b>152 119</b>	<b>19,9</b>	<b>20,4</b>	
Nacionales	11 702	11 267	12 407	36 842	40 751	6,0	10,6	
Extranjeros	31 688	33 810	39 597	89 489	111 368	25,0	24,4	
<b>Visitantes a Koricancha 3/</b>	<b>13 349</b>	<b>17 874</b>	<b>18 646</b>	<b>36 920</b>	<b>54 914</b>	<b>39,7</b>	<b>48,7</b>	
<b>Visitantes al Parque Nacional de Manu 4/</b>	<b>118</b>	<b>56</b>	<b>129</b>	<b>383</b>	<b>283</b>	<b>9,3</b>	<b>-26,1</b>	
Nacionales	71	27	71	233	157	0,0	-32,6	
Extranjeros	47	29	58	150	126	23,4	-16,0	
<b>Venta de Boletos Turísticos (N° boletos) 5/</b>	<b>18 981</b>	<b>22 586</b>	<b>23 464</b>	<b>53 499</b>	<b>68 033</b>	<b>23,6</b>	<b>27,2</b>	
Nacionales	1 297	1 583	1 215	3 828	4 340	-6,3	13,4	
Extranjeros	17 684	21 003	22 249	49 671	63 693	25,8	28,2	
<b>Venta de Boletos Turísticos (Soles) 5/</b>	<b>604 995</b>	<b>706 727</b>	<b>747 800</b>	<b>1 696 899</b>	<b>2 138 318</b>	<b>23,6</b>	<b>26,0</b>	
Nacionales	44 243	53 165	39 235	127 092	142 713	-11,3	12,3	
Extranjeros	560 753	653 562	708 565	1 569 808	1 995 606	26,4	27,1	
<b>Venta por entradas a Machupicchu (Soles) 2/</b>	<b>1 376 342</b>	<b>1 549 598</b>	<b>1 615 629</b>	<b>3 702 254</b>	<b>4 403 822</b>	<b>17,4</b>	<b>18,9</b>	
<b>Total ventas (Soles)</b>	<b>1 981 337</b>	<b>2 256 325</b>	<b>2 363 429</b>	<b>5 399 153</b>	<b>6 542 140</b>	<b>19,3</b>	<b>21,2</b>	

2/: Instituto Nacional de Cultura (INC)

3/: Convento de Santo Domingo

4/: Instituto Nacional de Recursos Naturales (INRENA)

5/: Oficina Ejecutiva del Comité (OFEC)

## III. SECTOR EXTERNO

En marzo, la aduana de Cusco no registró operaciones de comercio exterior, excepto las que corresponden a las importaciones y exportaciones mediante el sistema simplificado a través del correo

postal. Sin embargo, las principales operaciones de exportación de productos agrícolas (café, maíz amiláceo y achiote) y mineros (cobre y oro) se tramitan a través de aduanas de la costa.

### DEPARTAMENTO DE CUSCO: IMPORTACIONES SEGÚN USO O DESTINO ECONÓMICO

	(En US dólares)							
	2003		2004		Ene.-Mar.		Variaciones ( % )	
	Mar.	Feb.	Mar.	2003	2004	Mar/Mar	Acum.	
<b>TOTAL IMPORTACIONES (FOB)</b>	<b>1 428 372</b>	<b>4 974</b>	<b>0</b>	<b>1 428 372</b>	<b>10 200</b>	<b>-100,0</b>	<b>-99,3</b>	
<b>I. BIENES DE CONSUMO</b>	<b>16</b>	<b>4 974</b>	<b>0</b>	<b>16</b>	<b>7 626</b>	<b>-100,0</b>	<b>47 565,3</b>	
No duraderos	0	4 102	0	0	4 102	-,-	-,-	
Duraderos	16	872	0	16	3 525	-100,0	21 930,3	
<b>II. INSUMOS</b>	<b>88 153</b>	<b>0</b>	<b>0</b>	<b>88 153</b>	<b>-87 449</b>	<b>-100,0</b>	<b>-199,2</b>	
Combustibles, lubricantes y conexos	0	0	0	0	0	-,-	-,-	
Materias primas para la agricultura	0	0	0	0	0	-,-	-,-	
Materias primas para la industria	88 153	0	0	88 153	-87 449	-100,0	-199,2	
<b>III. BIENES DE CAPITAL</b>	<b>1 340 203</b>	<b>0</b>	<b>0</b>	<b>1 340 203</b>	<b>1 870</b>	<b>-100,0</b>	<b>-99,9</b>	
Materiales de construcción	0	0	0	0	0	-,-	-,-	
Para la agricultura	0	0	0	0	0	-,-	-,-	
Para la industria	1 314 953	0	0	1 314 953	100	-100,0	-100,0	
Equipos de transporte	25 250	0	0	25 250	1 770	-100,0	-93,0	
<b>IV. OTROS BIENES</b>	<b>0</b>	<b>0</b>	<b>0</b>	<b>0</b>	<b>0</b>	<b>-,-</b>	<b>-,-</b>	

FUENTE: Intendencia de la Aduana de Cusco.

## IV. FINANZAS PÚBLICAS

### 1. Inversión pública

#### 1.1 Plan Copesco

El Proyecto Especial Plan Copesco siguió desarrollando sus labores de promoción del turismo, infraestructura de uso turístico, puesta en valor de monumentos arqueológicos y construcción y mejoramiento de carreteras. Este mes se prosiguió con la ejecución de las restauraciones turísticas del Complejo Arqueológico de Choquequirao, Plan Maestro Choquequirao y del mejoramiento de la carretera Písaq – Huambutío – Huacarpay.

En marzo, los gastos ejecutados por el Plan Copesco fueron de S/. 383,15 mil, acumulándose en

el primer trimestre un gasto de S/. 764,6 mil, que representó 7,7 por ciento del presupuesto anual programado. Los mayores montos invertidos en el mes correspondieron a industria, comercio y servicios (S/. 219,35 mil) y administración general y gestión de proyectos (S/. 128,9 mil).

En el primer trimestre, la inversión ejecutada fue menor en 25,4 por ciento a la del año anterior. Sin embargo, cabe destacar la continuidad de la inversión en el proyecto de construcción de la carretera Písaq-Huambutío-Huacarpay (S/.105 mil).

PROYECTOS	Región Cusco: Plan Copesco					
	2003			2004		
	Presupuesto aprobado	Marzo	Enero-marzo	Presupuesto aprobado	Marzo	Enero-marzo
1.- Administración Y Planeamiento	1 850 000	267 179	886488	2 872 546	128 858	438 252
2.- Industria Comercio Y Servicios (Turismo)	310 000	7 500	22 500	3 560 470	219 357	221 357
3.- Transporte Terrestre	3 500 000	35 000	115 530	3 440 000	35 000	105 000
4.- Vivienda Y Desarrollo Urbano	0	0	0	0	0	0
<b>Total recursos ordinarios</b>	<b>5 660 000</b>	<b>593 351</b>	<b>1 024 518</b>	<b>6 432 546</b>	<b>383 215</b>	<b>764 609</b>
Donación y transferencias	0	0	-	3 440 470	0	-
<b>Total toda fuente</b>	<b>5 660 000</b>	<b>593 351</b>	<b>1 024 518</b>	<b>9 873 016</b>	<b>383 215</b>	<b>764 609</b>
Población a beneficiarse		27 900			39 800	
Empleo generado		70			63	

Fuente: Plan Copesco

#### 1.2 Ingresos corrientes del Gobierno Central

Este mes, los ingresos corrientes del gobierno central fueron de S/. 17,34 millones, importe mayor en 11,9 por ciento (en términos reales) al de igual mes del 2003. Asimismo, los ingresos corrientes acumulados hasta marzo sumaron S/. 53,81 millones, superior en 18,0 por ciento al registrado en análogo periodo del 2003.

En marzo, los ingresos tributarios aumentaron 18,6 por ciento respecto a igual mes del 2003, debido principalmente al incremento en la recaudación del impuesto a la renta (30,5 por ciento) y del IGV (25,6 por ciento).

Durante los tres primeros meses, el incremento de los ingresos corrientes (18,0 por ciento) se debe tanto al aumento de los ingresos tributarios (22,5 por ciento) como de los no tributarios (11,1 por ciento), destacándose el crecimiento de la recaudación por concepto de fonavi (35,8 por ciento) y del impuesto a la renta (26,6 por ciento); por el contrario, la recaudación por importaciones disminuyó en 64,1 por ciento. Los ingresos tributarios representaron el 62,8 por ciento de la recaudación fiscal, y los no tributarios constituyeron el 37,2 por ciento.

#### REGIÓN CUSCO: INGRESOS CORRIENTES DEL GOBIERNO CENTRAL (S/.)

	2003	2004		VAR. % REAL	
	MAR	FEB	MAR	MAR. 2004/2003	ENE-MAR 2004/2003
<b>TOTAL</b>	<b>15 084 996</b>	<b>15 127 138</b>	<b>17 342 870</b>	<b>11,9</b>	<b>18,0</b>
<b>I. INGRESOS TRIBUTARIOS</b>	<b>8 993 141</b>	<b>9 081 675</b>	<b>10 957 107</b>	<b>18,6</b>	<b>22,5</b>
1. Impto a los Ingresos	4 688 413	4 232 217	6 286 559	30,5	26,6
2. Impto a las Importaciones	564 255	69 421	54 418	-90,6	-64,1
3. Impto General a las Ventas (IGV)	3 051 414	4 126 221	3 937 414	25,6	27,8
4. Impto Selectivo al Consumo (ISC)	27 370	16 772	21 953	-21,9	-28,3
5. Otros Ingresos Tributarios 1/	661 689	637 045	656 763	-3,4	-2,7
<b>II. INGRESOS NO TRIBUTARIOS</b>	<b>6 091 855</b>	<b>6 045 463</b>	<b>6 385 763</b>	<b>2,0</b>	<b>11,1</b>
1. Fonavi	6 684	14 228	15 816	130,3	35,8
2. ONP	1 020 364	933 229	902 042	-14,0	8,8
3. EsSalud	3 964 526	4 226 063	4 210 390	3,4	14,0
4. Otros	1 100 281	871 943	1 257 515	11,2	-4,7

FUENTE: SUNAT.

1/ Incluye I.E.S.

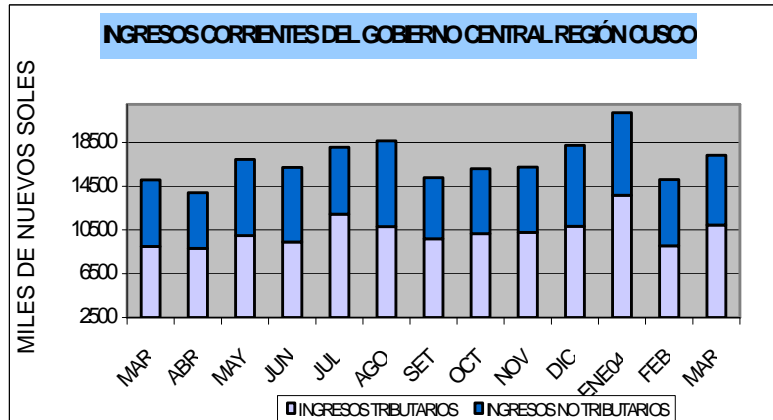

### 1.3 Gastos del Gobierno Regional

En marzo, la ejecución presupuestal de gastos del gobierno regional de Cusco fue de S/. 30,30 millones, mayor en 8,8 por ciento comparado con igual mes del 2003. Este mes, los gastos de capital correspondieron el 8,7 por ciento del total de gastos del mes.

Asimismo, en el periodo enero-marzo, la ejecución de los gastos del gobierno regional de

Cusco ascendió a S/. 92,30 millones, superior en 9,7 por ciento con relación a lo ejecutado en similar lapso del año anterior.

En el primer trimestre, el gasto de capital fue de S/. 6,95 millones, mayor en 43,5 por ciento a lo ejecutado en análogo periodo del año anterior.

**REGIÓN CUSCO: EJECUCIÓN PRESUPUESTAL DE GASTOS**  
(Miles de S/.)

CATEGORIA GENÉRICA	2003 Mar	Ejecutado Ene-Mar. 03	2004 Mar	Ejecutado Ene-mar. 2004	Variación porcentual	
					Mar 2004/2003	Ene-mar. 2004/2003
<b>TOTAL CORRIENTE</b>	<b>26 515</b>	<b>79 274</b>	<b>27 884</b>	<b>85 342</b>	<b>5,2</b>	<b>7,7</b>
Personal y obligaciones sociales	17 534	51 692	18 250	57 363	4,1	11,0
Obligaciones Previsionales	6 602	19 762	6 797	20 429	3,0	3,4
Bienes y servicios	2 222	7 092	2 777	7 364	25,0	3,8
Otros gastos corrientes	157	727	60	186	-61,4	-74,5
<b>GASTO DE CAPITAL</b>	<b>1 331</b>	<b>4 847</b>	<b>2 419</b>	<b>6 954</b>	<b>81,8</b>	<b>43,5</b>
Inversiones	1 204	4 397	2 190	6 579	82,0	49,6
Otros gastos de capital	127	450	229	374	79,6	-16,8
<b>TOTAL</b>	<b>27 846</b>	<b>84 121</b>	<b>30 304</b>	<b>92 296</b>	<b>8,8</b>	<b>9,7</b>

## V. MONEDA Y CRÉDITO

### 1. Liquidez del sistema financiero

Al finalizar marzo, el saldo de los depósitos en el sistema financiero regional ascendió a S/. 526,9 millones, apenas superior en 0,7 por ciento (en términos reales) con relación al saldo de igual mes del 2003, explicado por la disminución de las captaciones del sistema bancario (-7,9 por ciento). Por el contrario, en el sistema no bancario se registró un incremento de 31,7 por ciento.

Hasta marzo, en el sistema bancario destacó la disminución de los ahorros en Wiese-Sudameris (-18,4 por ciento), Continental (-12,9 por ciento) y Crédito (-5,9 por ciento). Por el contrario, en el

sistema no bancario destacó el incremento de las captaciones de CMAC Cusco (32,2 por ciento) y la CRAC Quillabamba (26,2 por ciento).

La participación del sistema bancario en la liquidez total disminuyó en los últimos 12 meses, al pasar de 78,1 por ciento en marzo 2003 a 71,4 por ciento en marzo 2004. Asimismo, en este mismo período, la composición porcentual de la liquidez en moneda nacional aumentó en 4,5 puntos porcentuales respecto a marzo del 2003, mientras que en moneda extranjera disminuyó al pasar de 75,0 a 70,6 por ciento.

**DEPÓSITOS EN EL SISTEMA FINANCIERO**  
(Saldo en miles de S/.)

ENTIDADES FINANCIERAS	CUSCO			VARIACIÓN % REAL	
	Mar. 2003	Feb. 2004	Mar. 2004	Mar 2004/2003	Mar 2004/feb 2004
<b>I. SISTEMA BANCARIO</b>	<b>397 505</b>	<b>369 825</b>	<b>376 013</b>	<b>-7,9</b>	<b>1,2</b>
BANCA MÚLTIPLE	385 455	354 770	361 038	-8,8	1,3
Crédito	160 474	153 828	155 220	-5,9	0,4
Interbank	54 474	57 981	56 538	1,0	-2,9
Wiese-Sudameris	58 395	43 545	48 956	-18,4	11,9
Continental	112 112	99 416	100 324	-12,9	0,4
BANCA DE CONSUMO					
Del Trabajo	12 050	15 055	14 975	20,9	-1,0
<b>II.SISTEMA NO BANCARIO</b>	<b>111 516</b>	<b>144 405</b>	<b>150 921</b>	<b>31,7</b>	<b>4,0</b>
Caja Municipal Cusco	96 302	123 027	130 830	32,2	5,9
Caja Municipal Arequipa	0	345	362	0,0	4,4
CRAC Quillabamba	15 214	21 033	19 730	26,2	-6,6
<b>TOTAL SISTEMA FINANCIERO</b>	<b>509 021</b>	<b>514 230</b>	<b>526 935</b>	<b>0,7</b>	<b>2,0</b>
TOTAL M/N	127 062	148 375	155 149	18,8	4,1
TOTAL M/E	381 960	365 855	371 785	-5,3	1,2

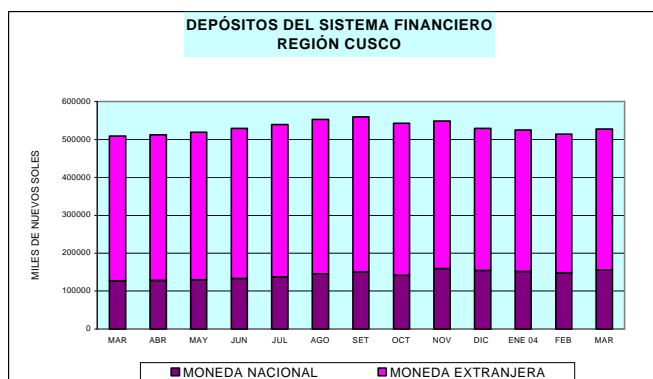

## 2. Crédito al sector privado

A fines de marzo, el saldo de las colocaciones del sistema financiero regional fue de S/. 322 millones, importe que con relación al del marzo del 2003 lo supera en 18,2 por ciento en términos reales. El incremento de los créditos se explica, principalmente, por el aumento de las colocaciones en el sistema no bancario (39 por ciento), por las mayores colocaciones de la CRAC Quillabamba (57 por ciento) y CMAC Cusco (35 por ciento). En el sistema bancario, el saldo de los créditos aumentó 4,3 por ciento.

Entre marzo 2003 y marzo del presente año, los créditos otorgados en moneda nacional aumentaron en 12,7 por ciento, mientras que en dólares aumentaron en 23,0 por ciento. Asimismo, en los últimos doce meses, la participación del sistema no bancario en las colocaciones pasó de 40,5 por ciento en marzo del 2003 a 47,5 por ciento el presente mes, mientras que en el sistema bancario ocurrió lo contrario, bajó de 77,0 por ciento a 52,5 por ciento.

**COLOCACIONES EN EL SISTEMA FINANCIERO**  
(Saldo en miles de S/.)

ENTIDADES FINANCIERAS	CUSCO			VARIACIÓN % REAL	
	Mar. 2003	Feb. 2004	Mar. 2004	Mar 2004/2003	Mar 2004/feb 2004
<b>I. SISTEMA BANCARIO</b>	<b>157 909</b>	<b>163 288</b>	<b>169 194</b>	<b>4,3</b>	<b>3,1</b>
BANCA MÚLTIPLE	140 893	142 245	147 773	2,1	3,4
Crédito	14 672	10 359	10 548	-30,0	1,4
Interbank	41 578	41 732	43 068	0,8	2,7
Wiese-Sudameris	19 989	14 837	14 975	-27,1	0,5
Continental	64 654	75 317	79 182	19,2	4,6
BANCA DE CONSUMO					
Del Trabajo	17 016	21 043	21 421	22,5	1,3
<b>II.SISTEMA NO BANCARIO</b>	<b>107 519</b>	<b>142 608</b>	<b>153 286</b>	<b>38,7</b>	<b>7,0</b>
Caja Municipal Cusco	88 354	112 841	122 160	34,6	7,8
Caja Municipal Arequipa	0	1 367	1 634	-	18,9
CRAC Quillabamba	15 126	23 477	24 453	57,3	3,7
Edpyme - Crear Cusco	4 040	4 923	5 039	21,4	1,9
<b>TOTAL SISTEMA FINANCIERO</b>	<b>265 429</b>	<b>305 896</b>	<b>322 480</b>	<b>18,2</b>	<b>4,9</b>
TOTAL M/N	123 040	137 504	142 506	12,7	3,2
TOTAL M/E	142 389	168 393	179 974	23,0	6,4

El coeficiente de cartera pesada de los créditos otorgados por el sistema financiero disminuyó con relación al del mes anterior en 0,66 puntos porcentuales y cayó en 6,39 puntos porcentuales respecto al de marzo del 2003. La banca

múltiple continúa registrando coeficientes de cartera pesada (7,25 por ciento) mayores que los del sistema no bancario (Caja Municipal Cusco, Caja Rural Quillabamba y Edpyme Crear), cuyo índice fue de 5,68 por ciento.

**REGIÓN CUSCO: COEFICIENTES DE CARTERA PESADA DEL SISTEMA FINANCIERO**  
(En porcentajes)

ENTIDADES FINANCIERAS	Mar. 2003	Feb. 2004	Mar. 2004
Banca Múltiple	18,98	7,94	7,25
Banca Corporativa	18,98	7,94	7,25
Banca de Consumo	0,48	0,00	0,00
Sistema no Bancario	5,43	6,40	5,68
Caja Municipal Cusco	4,39	5,41	5,19
Caja Rural	11,55	11,57	8,42
Edpyme Crear Cusco	4,24	5,49	5,12
<b>SISTEMA FINANCIERO</b>	<b>12,41</b>	<b>6,68</b>	<b>6,02</b>

**3. Situación de encaje**

En el mes, las obligaciones sujetas a encaje (TOSE) en moneda nacional de la Caja Municipal de Ahorro y Crédito Cusco (CMAC) alcanzaron un promedio de S/. 56,3 millones, importe que supera en 0,69 por ciento el del mes anterior y en 43,13 por ciento el de similar mes del 2003. A su vez, el encaje efectivo del mes que alcanzó un promedio diario de S/. 3,4 millones se incrementó respecto al del mes anterior y al de marzo del 2003 en 0,45 y 42,75 por ciento, respectivamente.

En similar período, el TOSE promedio en moneda

nacional de la Caja Rural de Ahorro y Crédito Quillabamba (CREDINKA) fue de S/. 15,2 millones, menor en 1,3 por ciento respecto al del mes anterior, aunque superó en 58 por ciento al de similar mes del año anterior.

El encaje efectivo promedio guardado por Credinka fue de S/. 0,97 millones. Acorde con sus obligaciones, con relación al del mes anterior el nivel del encaje bajó 1,32 por ciento, mientras que con relación al de similar mes del 2003 creció 58,1 por ciento.

**CAJA MUNICIPAL DE AHORRO Y CRÉDITO CUSCO**

(Promedio diario en S/.)

T.O.S.E.	FONDOS DE ENCAJE		EXC. / DÉF.		T A S A D E E N C A J E		
	EXIGIBLE	EFFECTIVO	MONTO	% DEL TOSE	EXIGIBLE 1/	EFFECTIVO 2/	
<b>2003</b>							
Mar.	39 365 294	2 361 918	2 376 880	14 963	0,04	6,00	6,04
Abr.	39 663 391	2 379 803	2 394 848	15 045	0,04	6,00	6,04
May.	40 666 199	2 439 972	2 450 820	10 848	0,03	6,00	6,03
Jun.	42 591 439	2 555 486	2 570 350	14 863	0,03	6,00	6,03
Jul.	44 165 571	2 649 934	2 661 891	11 957	0,03	6,00	6,03
Ago.	45 898 361	2 753 902	2 768 391	14 489	0,03	6,00	6,03
Set.	49 285 140	2 957 108	2 971 098	13 990	0,03	6,00	6,03
Oct.	51 093 319	3 065 599	3 078 100	12 501	0,02	6,00	6,02
Nov.	53 071 332	3 184 280	3 199 013	14 733	0,03	6,00	6,03
Dic.	54 371 283	3 262 277	3 273 144	10 867	0,02	6,00	6,02
<b>2004</b>							
Ene.	54 644 074	3 278 644	3 289 583	10 939	0,02	6,00	6,02
Feb.	55 956 041	3 357 362	3 377 914	20 551	0,04	6,00	6,04
Mar.	56 342 287	3 380 537	3 393 021	12 484	0,02	6,00	6,02

**CAJA RURAL DE AHORRO Y CRÉDITO QUILLABAMBA**

(Promedio diario en S/.)

T.O.S.E.	FONDOS DE ENCAJE		EXCEDENTE / DÉFICIT		T A S A D E E N C A J E		
	EXIGIBLE	EFFECTIVO	MONTO	% DEL TOSE	EXIGIBLE 1/	EFFECTIVO 2/	
<b>2003</b>							
Mar.	9 663 442	579 807	612 318	32 511	0,34	6,00	6,34
Abr.	9 932 337	595 940	675 965	80 025	0,81	6,00	6,81
May.	10 084 333	605 060	651 437	46 377	0,46	6,00	6,46
Jun.	10 662 848	639 771	661 545	21 774	0,20	6,00	6,20
Jul.	11 378 287	682 697	706 386	23 689	0,21	6,00	6,21
Ago.	12 552 997	753 180	763 281	10 101	0,08	6,00	6,08
Set.	13 613 401	816 804	870 250	53 446	0,39	6,00	6,39
Oct.	14 552 166	873 130	888 077	14 947	0,10	6,00	6,10
Nov.	15 226 900	913 614	925 340	11 726	0,08	6,00	6,08
Dic.	15 374 027	922 442	982 366	59 925	0,39	6,00	6,39
<b>2004</b>							
Ene.	15 723 933	943 436	988 403	44 967	0,29	6,00	6,29
Feb.	15 437 232	926 234	981 263	55 029	0,36	6,00	6,36
Mar.	15 234 896	914 094	968 264	54 171	0,36	6,00	6,36

1/: Relación entre los fondos de encaje exigible y el total de obligaciones sujetas a encaje ( TOSE).

CUADRO 01

CIUDAD CUSCO: ÍNDICE DE PRECIOS AL CONSUMIDOR

	Índice I.P.C.				Inflación por Grandes Grupos de Consumo							
		Mensual	Acumulada	Anualizada	Alimentos y Bebidas	Vestido y Calzado	Alq. Viv. Comb.-Elect.	Muebles y Enseres	Cuidados y Cons. de Salud	Transp. y Comunic.	Esparcim. Serv. Enseñ.	Otros Bienes y Ss.
<b>2003</b>												
Ene.	170,88	-0,02	-0,02	1,69	0,19	-0,38	-0,27	-0,41	0,01	0,11	-0,33	-0,66
Feb.	171,19	0,18	0,15	2,84	0,11	0,09	0,64	0,31	-0,04	0,33	-0,16	-0,11
Mar.	173,35	1,13	1,42	4,01	-0,65	-0,44	1,88	0,99	0,21	12,46	3,35	0,65
Abr.	173,30	0,10	1,39	3,75	-0,28	-0,04	-0,12	-0,50	0,25	2,94	-0,46	0,55
May.	173,22	-0,05	1,34	3,8	0,02	-0,07	0,06	0,04	-0,28	-0,33	-0,6	0,39
Jun.	173,03	-0,11	1,23	3,87	0,03	-0,25	-0,32	-0,56	0,14	-0,16	-0,32	-0,12
Jul.	173,03	0,00	1,23	3,74	0,08	-0,08	-0,16	0,03	-0,20	-0,10	-0,03	0,00
Ago.	173,43	0,23	1,47	3,49	1,14	0,16	0,13	-0,05	0,24	-3,91	-0,01	-0,18
Sep	174,83	0,81	2,29	2,84	1,04	-0,06	1,23	0,85	0,13	0,36	0,19	0,26
Oct	176,24	0,81	3,12	2,97	1,21	0,01	1,18	0,36	0,30	-0,06	0,25	-0,03
Nov	176,49	0,14	3,26	2,95	0,28	-0,28	0,11	0,23	-0,11	-0,02	-0,25	0,16
Dic	178,22	0,98	4,27	4,27	1,54	0,33	0,22	0,01	0,15	0,02	0,01	0,11
<b>2004</b>												
Ene	178,87	0,47	0,47	4,67	0,27	0,01	2,06	-0,01	0,22	0,20	-0,09	0,43
Feb	178,90	0,02	0,49	4,51	-0,04	0,06	0,06	0,07	0,08	0,12	-0,02	0,37
Mar	179,12	0,12	0,61	3,46	-0,26	0,24	0,92	0,25	0,04	0,21	1,30	-0,01

Fuente: INEI-Cusco

CUADRO 02

TIPO DE CAMBIO PROMEDIO DEL PERIODO (Nuevos Soles por U.S. dólar) 1/

Average Exchange Rate (Nuevos Soles per dollar)

	Promedio del período <i>Period Average</i>									Fin de período <i>End of Period</i>								
	Interbancario <i>Interbanking Rate</i>			Bancario <i>Banking Rate</i>			Informal <i>Informal Rate</i>			Interbancario <i>Interbanking Rate</i>			Bancario <i>Banking Rate</i>			Informal <i>Informal Rate</i>		
	Compra <i>Bid</i>	Venta <i>Ask</i>	Promedio <i>Average</i>	Compra <i>Bid</i>	Venta <i>Ask</i>	Promedio <i>Average</i>	Compra <i>Bid</i>	Venta <i>Ask</i>	Promedio <i>Average</i>	Compra <i>Bid</i>	Venta <i>Ask</i>	Promedio <i>Average</i>	Compra <i>Bid</i>	Venta <i>Ask</i>	Promedio <i>Average</i>	Compra <i>Bid</i>	Venta <i>Ask</i>	Promedio <i>Average</i>
<b>2001</b>	3,506	3,508	3,507	3,505	3,508	3,507	3,503	3,505	3,504	3,443	3,444	3,444	3,441	3,446	3,444	3,445	3,448	3,447
Dic.	3,435	3,436	3,435	3,434	3,437	3,435	3,435	3,438	3,436	3,443	3,444	3,444	3,441	3,446	3,444	3,445	3,448	3,447
<b>2002</b>	3,516	3,517	3,517	3,515	3,518	3,517	3,513	3,517	3,515	3,512	3,514	3,513	3,513	3,515	3,514	3,524	3,527	3,525
Dic.	3,513	3,515	3,514	3,513	3,515	3,514	3,518	3,522	3,520	3,512	3,514	3,513	3,513	3,515	3,514	3,524	3,527	3,525
<b>2003</b>																		
Ene.	3,493	3,494	3,493	3,493	3,495	3,494	3,493	3,497	3,495	3,477	3,484	3,481	3,483	3,484	3,484	3,476	3,486	3,481
Feb.	3,484	3,484	3,484	3,483	3,485	3,484	3,478	3,481	3,480	3,479	3,480	3,480	3,478	3,481	3,480	3,475	3,478	3,477
Mar.	3,479	3,480	3,479	3,478	3,480	3,479	3,476	3,479	3,477	3,473	3,474	3,474	3,472	3,475	3,474	3,470	3,473	3,472
Abril	3,464	3,465	3,464	3,464	3,465	3,465	3,463	3,466	3,464	3,461	3,462	3,461	3,461	3,463	3,462	3,460	3,463	3,461
May.	3,481	3,482	3,482	3,480	3,482	3,481	3,476	3,479	3,478	3,495	3,496	3,495	3,494	3,496	3,495	3,489	3,492	3,491
Jun.	3,478	3,479	3,479	3,478	3,480	3,479	3,475	3,478	3,477	3,470	3,470	3,470	3,469	3,472	3,471	3,466	3,469	3,467
Jul.	3,471	3,471	3,471	3,471	3,472	3,471	3,469	3,472	3,471	3,472	3,473	3,473	3,472	3,473	3,473	3,471	3,474	3,473
Ago.	3,480	3,481	3,480	3,480	3,481	3,480	3,476	3,479	3,478	3,480	3,480	3,480	3,479	3,481	3,480	3,476	3,479	3,478
Set	3,481	3,481	3,481	3,480	3,482	3,481	3,476	3,479	3,477	3,483	3,483	3,483	3,482	3,483	3,483	3,477	3,480	3,478
oct	3,478	3,478	3,478	3,478	3,479	3,478	3,473	3,475	3,474	3,472	3,472	3,472	3,472	3,473	3,473	3,466	3,469	3,467
nov	3,477	3,478	3,478	3,477	3,478	3,478	3,471	3,474	3,473	3,480	3,480	3,480	3,479	3,481	3,480	3,474	3,477	3,476
dic	3,471	3,471	3,471	3,471	3,472	3,471	3,472	3,475	3,474	3,463	3,463	3,463	3,461	3,464	3,463	3,474	3,477	3,476
<b>2004</b>																		
Ene.	3,467	3,468	3,467	3,467	3,468	3,467	3,464	3,467	3,466	3,499	3,502	3,501	3,498	3,500	3,499	3,488	3,492	3,490
Feb.	3,483	3,484	3,483	3,483	3,484	3,484	3,477	3,480	3,478	3,473	3,473	3,473	3,472	3,473	3,473	3,468	3,471	3,469
Mar.	3,464	3,466	3,465	3,464	3,466	3,465	3,461	3,464	3,463	3,459	3,460	3,460	3,459	3,461	3,460	3,457	3,460	3,459
Abr.	3,469	3,470	3,470	3,469	3,470	3,470	3,464	3,467	3,465448	3,483	3,485	3,484	3,482	3,484	3,483	3,476	3,479	3,477
May. 11	3,486	3,487	3,487	3,486	3,487	3,487	3,480	3,535	3,507314	3,486	3,487	3,487	3,487	3,488	3,488	3,481	3,484	3,482
0	0,000	0,000	0,000	0,000	0,000	0,000	0,000	0,000	0,000	0,000	0,000	0,000	0,000	0,000	0,000	0,000	0,000	0,000
0	0,000	0,000	0,000	0,000	0,000	0,000	0,000	0,000	0,000	0,000	0,000	0,000	0,000	0,000	0,000	0,000	0,000	0,000
<b>Variación %</b>																		
12 meses	0,1	0,2	0,1	0,2	0,2	0,2	0,1	1,6	0,8	-0,2	-0,2	-0,2	-0,2	-0,2	-0,2	-0,2	-0,2	-0,2
acumulada	0,4	0,5	0,4	0,4	0,4	0,4	0,2	1,7	1,0	0,7	0,7	0,7	0,8	0,7	0,7	0,2	0,2	0,2
mensual	0,5	0,5	0,5	0,5	0,5	0,5	0,5	2,0	1,2	0,1	0,1	0,1	0,1	0,1	0,1	0,1	0,2	0,2

1/ La información de este cuadro se ha actualizado de la Nota Semanal.

2/ Los datos corresponden a los promedios del mes a la fecha indicada.

Fuente : BCR, SBS y Reuters

Elaboración : Gerencia de Estudios Económicos - Subgerencia del Sector Externo.



**CUADRO 03**

**REGION CUSCO: DATOS CLIMATOLÓGICOS**

Período/Temperaturas											2004		
	Mar	Abr	May	Jun	Jul	Ago	Set	Oct.	Nov	Dic	Ene	Feb	Mar
<b>Temperaturas Máximas (°C)</b>													
Histórico	25,80	26,00	25,20	24,20	24,60	25,60	25,80	27,80	27,50	26,00	25,40	25,00	25,80
Normal	19,60	20,20	20,50	20,10	19,90	20,50	20,60	21,20	21,00	20,20	19,40	19,50	19,60
Registrada	19,93	21,18	21,13	21,23	21,42	20,90	21,96	23,21	23,18	21,53	20,09	18,78	19,00
<b>Temperaturas Mínimas (°C)</b>													
Histórico	-2,20	-4,30	-5,90	-9,50	-10,00	-8,60	-4,90	-2,40	-2,80	-0,20	0,20	0,30	-2,20
Normal	6,60	4,30	1,10	-0,90	-1,50	0,50	3,60	5,40	6,10	6,60	7,20	7,10	6,60
Registrada	7,93	4,09	1,71	-1,01	-1,53	1,34	2,28	4,28	5,63	7,12	8,21	8,29	6,00
<b>Precipitaciones Pluviales (mm3)</b>													
Histórico	37,10	31,50	45,70	9,30	20,90	14,00	25,00	22,80	25,20	44,1	48,50	41,90	37,10
Normal	98,90	43,70	7,90	1,60	5,00	7,60	21,00	46,50	59,40	103	130,80	115,70	98,90
Registrada	146,6	54,60	2,00	6,40	0,00	21,30	3,70	30,20	23,90	97,5	173,60	s.i.	s.i.

Fuente: SENAMHI Estación Granja K'ayra

Histórico: Corresponde al valor más alto en los últimos 10 años

CUADRO 04

## REGIÓN CUSCO: PRODUCCIÓN AGROPECUARIA

	2003										TOTAL 2003	2004			Mar04/Mar03	Ene-Mar
	Mar.	Abr.	May.	Jun.	Jul.	Ago.	Set.	Oct.	Nov.	Dic.		Ene.	Feb.	Mar.		
<b>1. AGROPECUARIA 1/</b>	<b>24 610</b>	<b>40 413</b>	<b>102 671</b>	<b>87 903</b>	<b>59 112</b>	<b>14 684</b>	<b>13 042</b>	<b>9 618</b>	<b>9 284</b>	<b>10 557</b>	<b>406 457</b>	<b>19 955</b>	<b>24 454</b>	<b>35 313</b>	<b>43,5</b>	<b>34,7</b>
<b>1.1 AGRÍCOLA 1/</b>	<b>17 807</b>	<b>35 005</b>	<b>97 299</b>	<b>82 708</b>	<b>54 050</b>	<b>10 216</b>	<b>7 796</b>	<b>4 795</b>	<b>4 618</b>	<b>5 114</b>	<b>342 983</b>	<b>13 482</b>	<b>18 315</b>	<b>27 537</b>	<b>54,6</b>	<b>43,4</b>
<b>1.2 PECUARIA 1/</b>	<b>6 803</b>	<b>5 408</b>	<b>5 372</b>	<b>5 195</b>	<b>5 062</b>	<b>4 468</b>	<b>5 246</b>	<b>4 823</b>	<b>4 666</b>	<b>5 443</b>	<b>63 474</b>	<b>6 473</b>	<b>6 139</b>	<b>7 776</b>	<b>14,3</b>	<b>14,6</b>
<b>1. AGRÍCOLA ( t )</b>	<b>46 442</b>	<b>72 790</b>	<b>178 329</b>	<b>120 184</b>	<b>57 050</b>	<b>16 076</b>	<b>15 105</b>	<b>15 269</b>	<b>15 006</b>	<b>16 427</b>	<b>608 624</b>	<b>29 237</b>	<b>40 093</b>	<b>44 523</b>	<b>-4,1</b>	<b>11,2</b>
Arroz	374	1 380	810	0	0	0	0	20	0	0	3 024	111	413	481	28,6	23,5
Avena grano	0	0	16	823	1 098	1	0	0	0	0	1 938	0	0	0	-,-	-,-
Ccañiwa	225	16	20	15	0	0	0	0	0	0	276	0	0	0	-100,0	-100,0
Cebada	0	0	359	10 128	9 097	199	0	0	0	0	19 783	0	0	0	-,-	-,-
Maíz amarillo	463	2 129	2 270	810	104	0	12	18	26	134	6 419	230	363	369	-20,3	5,0
Maíz amiláceo	35	5 854	22 362	9 133	3 980	157	0	0	0	0	41 531	0	0	20	-42,9	-55,6
Quinua	168	172	209	111	0	0	0	0	0	0	660	0	0	2	-98,8	-98,8
Trigo	0	0	167	6 221	3 851	350	0	0	0	0	10 589	0	0	0	-,-	-,-
Kiwicha	0	0	196	267	22	0	0	0	0	0	485	0	0	0	-,-	-,-
Maswa	0	117	5 585	1 061	0	0	0	0	0	0	6 763	0	0	0	-,-	-,-
Oca	0	1 035	10 686	2 617	266	0	0	0	0	0	14 604	0	0	0	-,-	-,-
Olluco	437	3 058	10 921	3 584	309	150	0	0	0	0	18 543	0	0	724	65,7	39,0
Papa	9 197	30 816	89 642	40 173	2 545	30	1 629	0	42	1 002	183 982	4 392	12 673	14 014	52,4	71,7
Yuca	4 563	4 897	5 151	5 309	4 727	4 231	4 733	4 863	4 767	4 898	56 815	4 760	4 746	4 588	0,5	6,5
Uncucha	0	0	1 936	2 160	0	0	0	0	0	0	4 096	0	0	0	-,-	-,-
Arveja grano seco	2	13	215	1 049	191	150	0	0	0	0	1 620	0	0	2	0,0	0,0
Frijol	22	785	190	467	31	0	0	0	0	0	1 747	44	151	70	218,2	-3,3
Haba grano seco	25	24	1 551	5 305	3 158	175	0	0	0	0	10 238	0	0	0	-100,0	-100,0
Tarwi	0	0	87	1 042	1 082	17	0	0	0	0	2 228	0	0	0	-,-	-,-
Arveja grano verde	152	54	0	55	38	0	8	0	75	81	677	150	205	243	59,9	63,4
Haba grano verde	155	109	40	39	16	24	23	254	104	88	1 223	222	158	313	101,9	31,7
Soya	74	59	3	5	0	0	0	0	0	0	247	36	65	93	25,7	7,8
Cebolla	289	406	610	717	587	257	464	337	511	512	5 616	375	758	651	125,3	46,8
Maíz Choclo	7 879	1 425	360	0	0	0	0	300	216	1 108	25 695	8 843	8 896	4 884	-38,0	1,5
Tomate	77	56	108	125	413	404	60	45	45	113	1 565	108	219	122	58,4	129,1
Zanahoria	342	624	473	533	437	203	461	510	428	289	5 061	422	504	488	42,7	28,2
Zapallo	412	492	132	44	44	80	0	0	0	0	1 622	100	690	509	23,5	56,5
Col repollo	175	187	271	230	195	68	172	326	168	57	2 052	96	182	150	-14,3	13,2
Plátano	3 140	3 397	3 906	3 986	2 629	2 696	2 094	2 211	2 224	2 321	34 343	2 351	2 115	3 200	1,9	-13,7
Granadilla	32	216	344	400	362	242	136	32	8	8	1 780	8	0	0	-100,0	-75,0
Papayo	366	813	1 327	1 159	931	904	777	671	461	354	8 346	486	418	1 754	379,2	180,1
Piña	126	0	215	276	164	385	655	1 001	2 114	1 294	7 198	732	300	44	-65,1	-1,6
Caña para alcohol	194	259	90	830	735	129	81	303	160	218	3 097	208	174	96	-50,5	63,7
Alfalfa	2 347	2 291	2 812	1 856	2 024	1 770	1 791	3 087	2 654	3 083	29 016	2 475	2 387	3 014	28,4	3,0
Achiote	0	0	8	0	516	1 578	1 097	100	0	0	3 299	0	0	0	-,-	-,-
Cacao	301	378	957	1 527	806	492	200	10	5	0	6 609	1 551	1 662	1 192	296,0	97,2
Café	959	2 062	6 994	10 118	9 992	62	0	0	0	0	30 202	0	220	3 410	255,6	272,7
Té	600	588	400	375	275	100	63	375	125	50	4 164	25	25	25	-95,8	-95,9
Limón	77	63	19	12	13	0	20	3	5	22	350	33	86	84	9,1	5,2
Mandarina	39	97	148	146	117	64	44	9	0	0	672	0	0	72	84,6	53,2
Manzano	156	88	80	0	0	0	0	0	0	0	357	10	114	136	-12,8	37,6
Naranja	1 504	2 510	1 303	1 641	1 422	770	386	156	219	64	11 095	79	68	533	-64,6	-74,1
Palto	215	48	145	170	122	39	20	190	70	114	1 395	293	177	116	-46,0	22,9
Mango	0	0	0	0	0	0	0	3	23	163	498	243	88	39	-,-	19,7
Avena forrajera	9 582	4 985	3 349	3 701	3 516	50	0	0	51	87	25 882	108	1 075	1 560	-83,7	-73,0
Cebada forrajera	1 738	1 287	1 862	1 964	1 235	299	179	445	505	367	11 222	746	1 162	1 526	-12,2	11,5

Fuente: Dirección Regional de Agricultura de Cusco.

1/: Valor Bruto de Producción a precios de 1994.

CUADRO 05

## REGIÓN CUSCO: SIEMBRAS POR CAMPAÑA (ha)

CULTIVOS	Ejecutado Ago.02-Mar.03	2004					2004			Variación (%)	
		Ago.	Set.	Oct.	Nov.	Dic.	Ene.	Feb.	Mar.	Mar04/Mar03	Ene-Mar
<b>Total</b>	<b>117 546</b>	<b>6 701</b>	<b>23 595</b>	<b>29 805</b>	<b>26 186</b>	<b>34 074,0</b>	<b>6 592</b>	<b>1 132</b>	<b>441,0</b>	<b>50,0</b>	<b>-0</b>
Arroz	2 038	27	133	292	740	1 185,0	7			-,-	-30
Avena grano	1 817			145	208	1 482,0	373			-,-	114
Ccañiwa	610			450						-,-	-,-
Cebada	14 621			130	1 392	11 842,0	4 237	290	4,0	-,-	29
Maíz amarillo	4 287	252	1 616	1 654	670	173,0	5	12		-,-	-23
Maíz amiláceo	20 829	2 753	11 123	4 927	4 932	980,0	10	10		-,-	-93
Quinua	845	2	100	294	210	86,0	13			-,-	225
Trigo	7 613	14	336	886	1 040	6 401,0	920	50	2,0	-86,7	-4
Kiwicha	252			30	168	177,0	5			-,-	-50
Maswa	1 299	2	363	944	121	26,0				-,-	-,-
Oca	2 900	56	802	1 629	560	66,0				-,-	-100
Olluco	3 476	245	988	1 948	625	86,0				-,-	-,-
Papa	24 499	1 009	2 659	7 805	9 118	4 988,0	368	5		-100,0	-60
Yuca	11 005	1 346	2 636	1 997	343	125,0	17	22	92,0	187,5	-23
Uncucha	512	10	272	328						-,-	-,-
Arveja grano seco	1 970	10	74	616	765	772,0	13			-,-	-92
Frijol	1 429		48	235	448	459,0	30			-,-	500
Haba grano seco	9 196	123	1 388	3 888	2 982	1 759,0	98	9		-,-	-85
Tarwi	2 239	23	489	714	858	115,0	22			-,-	1 000
Arveja grano verde	104	52	62	118	8	12,0	2	7	8,0	-20,0	13
Haba grano verde	132	53	38	80	22	22,0		7	18,0	350,0	317
Soya	119	15	33	50	50	20,0				-,-	-,-
Cebolla	315	47	62	83	50	50,5	37	49	65,5	42,4	14
Maíz Choclo	1 009	473	92	52					6,0	-,-	-,-
Tomate	87	39	14	5	3	1,0			3,0	-,-	50
Zanahoria	309	32	49	63	37	32,5	40	44	70,0	75,0	66
Zapallo	102	27	44	8	2	54,0				-,-	-100
Col repollo	115	6	16	19	16	2,5	21	14	25,5	41,7	20
Plátano	141		8	11	17	112,0		2	1,0	-,-	-,-
Granadilla	1									-,-	-,-
Papayo	51	3	6	7	9	4,0		20	10,0	-,-	50
Piña	5		5	15	11	5,0		5		-,-	-,-
Caña para alcohol	3				3	3,0		4		-,-	-,-
Alfalfa	32			12	16	32,5	15	52	42,0	281,8	808
Achiote	25		1	1	1	1,0	5	12		-,-	-,-
Cacao	55		8	8	8	15,0	3	122		-,-	150
Café	44		4	7	7	7,0	1	171		-,-	291
Té	0									-,-	-,-
Limón	0							1		-,-	-,-
Mandarina	0							1	2,0	-,-	-,-
Manzano	14		18	2						-,-	-,-
Naranja	13							28	3,0	-,-	139
Palto	0			9				3		-,-	-,-
Mango	0							1		-,-	-,-
Avena forrajera	2 443	18	43	180	623	2 593,0	186	75	24,0	-20,0	-26
Cebada forrajera	990	64	78	166	123	385,0	164	117	65,0	-16,7	18

Fuente: Ministerio de Agricultura - Región Agraria Cusco - Dirección de Información Agraria

CUADRO 06

## REGION DE CUSCO: AVANCE DE LA ACTIVIDAD AGRICOLA

CULTIVOS	Siembras	2 003				Siembras	2 004			
	Campaña 02-03	Enero-Marzo				Campaña 03-04	Enero-Marzo			
	Ago.02-Mar.03 ha	Perdidas ha	Cosecha ha	Produc. t	Rendimiento t / ha	Ago.03-Mar.04 ha	Perdidas ha	Cosecha ha	Produc. t	Rendimiento t / ha
<b>TOTAL</b>	<b>117 546</b>	<b>1 988</b>	<b>8 385</b>	<b>102 388</b>	<b>12,21085</b>	<b>128 525</b>	<b>1 645</b>	<b>8 797</b>	<b>113 852</b>	<b>12,94218</b>
Arroz	2 038	7	427	814	1,90632	2 384	0	516	1 005	1,94767
Avena grano	1 817	2	0	0	-,-	2 208	0	0	0	-,-
Ccañiwa	610	63	450	225	0,50000	450	128	0	0	-,-
Cebada	14 621	122	0	0	-,-	17 895	0	0	0	-,-
Maíz amarillo	4 287	116	587	916	1,56048	4 382	0	645	962	1,49070
Maíz amiláceo	20 829	231	29	45	1,55172	24 735	199	13	20	1,50000
Quinua	845	76	231	168	0,72727	705	30	2	2	0,80000
Trigo	7 613	173	0	0	-,-	9 649	0	0	0	-,-
Kiwicha	252	26	0	0	-,-	380	49	0	0	-,-
Maswa	1 299	0	0	0	-,-	1 456	3	0	0	-,-
Oca	2 900	8	0	0	-,-	3 113	14	0	0	-,-
Olluco	3 476	8	102	521	5,10784	3 892	16	150	724	4,82667
Papa	24 499	369	1 872	18 103	9,67041	25 952	622	3 232	31 079	9,61603
Yuca	11 005	35	1 381	13 239	9,58653	6 578	0	1 437	14 094	9,80793
Uncucha	512	0	0	0	-,-	610	0	0	0	-,-
Arveja grano seco	1 970	21	1	2	2,00000	2 250	11	1	2	1,50000
Frijol	1 429	50	274	274	1,00000	1 220	17	265	265	1,00000
Haba grano seco	9 196	184	7	25	3,57143	10 247	60	0	0	-,-
Tarwi	2 239	36	0	0	-,-	2 221	3	0	0	-,-
Arveja grano verde	104	1	75	366	4,88000	269	0	140	598	4,27143
Haba grano verde	132	0	85	526	6,18824	240	0	130	693	5,33077
Soya	119	0	119	180	1,51261	168	0	135	194	1,43333
Cebolla	315	3	112	1 215	10,84821	444	1	164	1 784	10,91009
Maíz Choclo	1 009	0	1 231	22 286	18,10398	623	0	1 179	22 623	19,18830
Tomate	87	5	14	196	14,00000	65	0	27	449	16,62963
Zanahoria	309	0	102	1 103	10,81373	368	0	132	1 414	10,75209
Zapallo	102	2	44	830	18,86364	135	0	67	1 299	19,38806
Col repollo	115	0	32	378	11,81250	120	0	33	428	12,96970
Plátano ( 4 109 ha )	141	38	0	8 879	-,-	151	0	0	7 666	-,-
Granadilla ( 230 ha )	1	0	0	32	-,-	0	0	0	8	-,-
Papayo ( 743 ha )	51	0	0	949	-,-	59	0	0	2 658	-,-
Piña ( 774 ha )	5	3	0	1 094	-,-	41	0	0	1 076	-,-
Caña para alcohol (295 ha)	3	0	0	292	-,-	10	0	0	478	-,-
Alfalfa ( 1 029 ha )	32	0	0	7 648	-,-	170	0	0	7 876	-,-
Achiote ( 5 710 ha )	25	2	0	0	-,-	20	0	0	0	-,-
Cacao ( 18 162 ha )	55	100	0	2 234	-,-	156	0	0	4 405	-,-
Café ( 52 732 ha )	44	172	0	974	-,-	190	0	0	3 630	-,-
Té ( 2 000 ha )	0	0	0	1 813	-,-	0	0	0	75	-,-
Limón ( 120 ha )	0	0	0	193	-,-	1	0	0	203	-,-
Mandarina ( 171 ha )	0	0	0	47	-,-	3	0	0	72	-,-
Manzano ( 51 ha )	14	0	0	189	-,-	20	0	0	260	-,-
Naranja ( 1 202 ha )	13	0	0	2 624	-,-	31	0	0	680	-,-
Palto ( 187 ha )	0	6	0	477	-,-	12	0	0	586	-,-
Mango ( 151 ha )	0	0	0	309	-,-	1	0	0	370	-,-
Avena forrajera	2 443	87	971	10 143	10,44593	3 742	361	222	2 743	12,35586
Cebada forrajera	990	42	239	3 079	12,88285	1 162	130	308	3 434	11,14935

Fuente: Ministerio de Agricultura - Región Agraria Cusco - Dirección de Información Agraria

CUADRO 07

## REGIÓN CUSCO: PRODUCCIÓN PECUARIA

	2003											2 003			Mar.04/Mar.03	Ene-Mar
	Mar.	Abr.	May.	Jun.	Jul.	Ago.	Set.	Oct.	Nov.	Dic.	TOTAL 2 003	Ene.	Feb.	Mar.		
<b>2. PECUARIA (t)</b>	<b>2 523</b>	<b>2 238</b>	<b>2 238</b>	<b>2 158</b>	<b>2 094</b>	<b>1 721</b>	<b>2 073</b>	<b>1 923</b>	<b>1 819</b>	<b>2 301</b>	<b>25 226</b>	<b>2 712</b>	<b>2 428</b>	<b>3 000</b>	<b>18,9</b>	<b>22,2</b>
<b>2.1 CARNE</b>	<b>1 429</b>	<b>1 451</b>	<b>1 449</b>	<b>1 417</b>	<b>1 368</b>	<b>1 229</b>	<b>1 425</b>	<b>1 314</b>	<b>1 262</b>	<b>1 461</b>	<b>16 360</b>	<b>1 588</b>	<b>1 449</b>	<b>1 716</b>	<b>20,1</b>	<b>19,3</b>
Aves	31	31	31	27	27	28	25	27	25	36	342	28	27	31	1,2	1,6
Vacuno	736	816	806	759	707	659	743	676	642	682	8 600	794	734	950	29,2	17,4
Ovino	292	283	248	250	235	185	252	229	215	293	2 960	341	320	344	17,9	30,3
Porcino	229	192	227	224	271	230	287	270	291	320	2 968	232	169	162	-29,4	-14,2
Caprino	13	15	12	14	20	27	22	13	13	21	202	16	18	18	47,0	15,7
Alpaca	81	70	80	101	72	66	61	66	43	72	825	116	124	135	67,0	92,3
Llama	35	32	31	30	25	25	24	23	22	28	322	44	43	61	74,2	79,2
Cuy	14	12	13	12	10	10	10	10	10	11	140	18	15	15	8,9	13,0
<b>2.2 Huevos</b>	<b>34</b>	<b>33</b>	<b>38</b>	<b>35</b>	<b>38</b>	<b>37</b>	<b>40</b>	<b>34</b>	<b>45</b>	<b>43</b>	<b>446</b>	<b>33</b>	<b>32</b>	<b>28</b>	<b>-18,7</b>	<b>-10,2</b>
<b>2.3 Leche</b>	<b>815</b>	<b>748</b>	<b>751</b>	<b>707</b>	<b>688</b>	<b>455</b>	<b>608</b>	<b>574</b>	<b>512</b>	<b>796</b>	<b>7 921</b>	<b>1 010</b>	<b>827</b>	<b>982</b>	<b>20,6</b>	<b>35,5</b>
<b>2.4 LANAS Y FIBRAS</b>	<b>245</b>	<b>7</b>	<b>0</b>	<b>0</b>	<b>0</b>	<b>0</b>	<b>0</b>	<b>0</b>	<b>1</b>	<b>1</b>	<b>499</b>	<b>81</b>	<b>120</b>	<b>274</b>	<b>-25,3</b>	<b>-3,0</b>
Lana de oveja	150	6	0	0	0	0	0	0	1	1	317	36	59	201	<b>33,9</b>	-4,3
Fibra de alpaca	76	0	0	0	0	0	0	0	0	0	155	35	51	61	-19,9	-4,8
Fibra de llama	19	1	0	0	0	0	0	0	0	0	27	11	10	12	-39,4	22,0

Fuente: Dirección Regional de Agricultura de Cusco.

**CUADRO 08**

**REGIÓN CUSCO: BENEFICIO DE GANADO**

(Unidades y toneladas)

	2003											2004			Variación %	
	Mar.	Abr.	May.	Jun.	Jul.	Ago.	Set.	Oct.	Nov.	Dic.	TOTAL 2003	Ene.	Feb.	Mar.	Mar.04/Mar.03	Ene-Mar
<b>TOTAL</b>																
Nº de cabezas	3 178	3 010	3 021	3 089	2 621	2 829	2 679	2 743	2 681	2 762	35 564	2 434	2 724	2 424	-23,7	-25,1
Toneladas	380	356	356	365	323	347	327	327	327	334	4279	293	327	290	-23,7	-25,1
<b>VACUNOS</b>																
Nº de cabezas	3 114	2 948	2 944	3 016	2 579	2 793	2 638	2 626	2 647	2 706	34 766	2 387	2 695	2 404	-22,8	-24,1
Toneladas	378	353	353	362	321	345	325	322	326	332	4 246	291	326	289	-23,3	-24,8
<b>OVINOS</b>																
Nº de cabezas	0	0	0	0	0	0	0	0	0	0	23	0	0	0	-,-	-100,0
Toneladas	0	0	0	0	0	0	0	0	0	0	0	0	0	0	-,-	-100,0
<b>PORCINOS</b>																
Nº de cabezas	64	62	77	73	42	36	41	117	34	56	775	47	29	20	-68,8	-59,5
Toneladas	3	3	3	3	2	2	2	5	1	2	33	2	1	1	-68,8	-59,4

FUENTE: Oficina de Información Agraria de la Dirección Regional del Ministerio de Agricultura Cusco.

1/: Preliminar, sujeto a reajuste.

CUADRO 09

## REGIÓN CUSCO: PRECIOS EN CHACRA DE PRODUCTOS AGROPECUARIOS ( S/./kg) 1/

	2003										2004		
	Mar.	Abr.	May.	Jun.	Jul.	Ago.	Set.	Oct.	Nov.	Dic.	Ene.	Feb.	Mar.
Achiote	s.i.	s.i.	0,80	s.i.	2,38	2,31	2,24	0,99	s.i.	s.i.	s.i.	s.i.	s.i.
Alfalfa	0,15	0,15	0,18	0,16	0,20	0,23	0,25	0,26	0,18	0,19	0,18	0,22	0,20
Arroz	0,89	0,67	0,87	s.i.	s.i.	s.i.	s.i.	0,40	s.i.	s.i.	1,07	1,02	1,29
Arveja grano seco	0,50	0,54	0,61	0,87	0,89	1,01	s.i.	s.i.	s.i.	s.i.	s.i.	s.i.	0,45
Arveja grano verde	0,60	1,00	s.i.	1,21	1,50	s.i.	1,50	s.i.	0,60	0,61	0,50	0,55	0,47
Avena	s.i.	s.i.	1,50	0,86	0,81	0,50	s.i.	s.i.	s.i.	s.i.	s.i.	s.i.	s.i.
Avena forrajera	0,20	0,20	0,20	0,18	0,17	0,25	s.i.	s.i.	0,50	0,50	0,30	0,24	0,32
Cacao	4,78	4,86	4,67	3,22	3,43	3,60	3,60	3,50	3,50	s.i.	3,39	3,14	3,04
Ccañiwa	0,50	0,50	0,70	0,70	s.i.	s.i.	s.i.	s.i.	s.i.	s.i.	s.i.	s.i.	s.i.
Café	1,86	1,89	1,99	2,37	2,39	2,26	s.i.	s.i.	s.i.	s.i.	s.i.	2,18	2,60
Caña para alcohol	0,14	0,13	0,14	0,15	0,15	0,15	0,15	0,16	0,12	0,15	0,14	0,17	0,18
Cebada	s.i.	s.i.	0,53	0,59	0,58	0,62	s.i.	s.i.	s.i.	s.i.	s.i.	s.i.	s.i.
Cebada forrajera	0,18	0,15	0,17	0,19	0,20	0,25	0,25	0,19	0,26	0,36	0,26	0,28	0,33
Cebolla	0,48	0,40	0,50	0,42	0,43	0,60	0,58	0,48	0,38	0,43	0,53	0,44	0,49
Col repollo	0,37	0,35	0,36	0,31	0,30	0,40	0,31	0,28	0,28	0,42	0,28	0,24	0,38
Frijol	1,11	1,51	1,19	1,13	1,95	s.i.	s.i.	s.i.	s.i.	s.i.	1,00	1,20	1,20
Granadilla	1,80	1,20	1,20	1,20	1,13	1,15	1,36	1,40	0,50	0,50	0,50	s.i.	s.i.
Haba grano seco	0,50	0,58	0,71	0,88	0,99	1,07	s.i.	s.i.	s.i.	s.i.	s.i.	s.i.	s.i.
Haba grano verde	0,52	0,43	0,50	0,54	0,60	1,50	1,05	0,77	0,80	0,80	0,58	0,44	0,47
Kiwicha	s.i.	s.i.	2,79	2,72	2,60	s.i.	s.i.	s.i.	s.i.	s.i.	s.i.	s.i.	s.i.
Limón	0,78	0,80	0,76	0,85	0,79	0,68	0,40	0,40	0,70	0,80	0,80	0,81	0,81
Mandarina	0,41	0,43	0,44	0,35	0,44	0,41	0,49	0,48	s.i.	s.i.	s.i.	s.i.	0,56
Manzano	0,81	0,76	0,91	s.i.	s.i.	s.i.	s.i.	s.i.	s.i.	s.i.	0,76	0,60	0,79
Mango	s.i.	s.i.	s.i.	s.i.	s.i.	s.i.	s.i.	1,80	0,40	0,40	0,80	0,50	0,53
Maíz amarillo duro	0,49	0,55	0,63	0,56	0,80	s.i.	0,60	0,60	0,60	0,58	0,50	0,55	0,52
Maíz amiláceo	0,65	1,50	1,18	0,93	0,94	1,33	s.i.	s.i.	s.i.	s.i.	s.i.	s.i.	0,54
Maíz choclo	0,31	0,21	0,30	s.i.	s.i.	s.i.	s.i.	0,50	0,50	0,80	0,49	0,38	0,20
Maswa	s.i.	0,25	0,30	0,31	s.i.	s.i.	s.i.	s.i.	s.i.	s.i.	s.i.	s.i.	s.i.
Naranja	0,41	0,38	0,27	0,25	0,18	0,23	0,25	0,20	0,29	0,55	0,44	0,51	0,33
Oca	s.i.	0,41	0,35	0,37	0,43	s.i.	s.i.	s.i.	s.i.	s.i.	s.i.	s.i.	s.i.
Olluco	0,59	0,50	0,45	0,48	0,49	0,50	s.i.	s.i.	s.i.	s.i.	s.i.	s.i.	0,89
Papa	0,42	0,47	0,51	0,46	0,54	0,40	0,35	s.i.	0,65	0,58	0,59	0,53	0,45
Papayo	0,46	0,43	0,41	0,29	0,33	0,45	0,38	0,29	0,43	0,45	0,41	0,43	0,43
Palta	0,48	0,61	0,97	0,63	0,74	0,72	0,40	0,49	0,45	0,60	0,47	0,53	0,65
Plátano	0,35	0,28	0,29	0,32	0,28	0,32	0,31	0,32	0,34	0,34	0,31	0,34	0,35
Piña	0,40	s.i.	0,70	0,59	0,60	0,57	0,43	0,46	0,41	0,44	0,49	0,47	0,86
Quinua	0,93	1,11	1,28	1,49	s.i.	s.i.	s.i.	s.i.	s.i.	s.i.	s.i.	s.i.	0,70
Soya	1,20	1,20	0,60	1,00	s.i.	s.i.	s.i.	s.i.	s.i.	s.i.	1,20	1,20	1,20
Tarwi	s.i.	s.i.	0,74	0,75	0,95	0,94	s.i.	s.i.	s.i.	s.i.	s.i.	s.i.	s.i.
Tomate	0,67	0,64	0,65	0,20	0,31	1,00	1,00	1,00	0,87	0,90	0,82	0,52	1,00
Té	0,40	0,40	0,40	0,40	0,40	0,40	0,40	0,35	0,40	0,40	0,40	0,40	0,40
Trigo	s.i.	s.i.	0,53	0,72	0,84	0,85	s.i.	s.i.	s.i.	s.i.	s.i.	s.i.	s.i.
Uncucha	s.i.	s.i.	0,30	0,30	s.i.	s.i.	s.i.	s.i.	s.i.	s.i.	s.i.	s.i.	s.i.
Yuca	0,41	0,41	0,41	0,40	0,41	0,40	0,40	0,40	0,40	0,40	0,40	0,41	0,50
Zanahoria	0,39	0,35	0,35	0,37	0,37	0,57	0,44	0,40	0,41	0,46	0,42	0,42	0,39
Zapallo	0,43	0,33	0,39	0,30	0,30	0,40	s.i.	s.i.	s.i.	s.i.	0,30	0,44	0,35
Pollo	4,80	5,00	5,00	4,90	5,20	5,10	5,00	5,30	5,10	5,20	5,30	5,20	5,25
Ovino	4,70	4,80	4,80	4,60	4,60	4,90	4,90	4,90	4,90	4,80	4,90	4,70	4,87
Porcino	4,60	4,60	4,70	4,60	4,70	4,70	4,70	4,70	4,70	4,70	4,70	4,60	4,65
Vacuino	4,40	4,50	4,60	4,50	4,30	4,40	4,50	4,40	4,60	4,30	4,50	4,40	4,45
Alpaca	3,40	3,40	3,40	3,30	3,30	3,30	3,40	3,30	3,50	3,40	3,30	3,30	3,25
Caprino	3,20	3,30	3,60	3,50	3,60	3,60	3,60	3,60	3,70	3,70	3,80	3,60	3,53
Llama	2,90	2,90	2,90	2,90	3,10	3,00	2,90	2,90	2,90	3,00	2,80	2,90	2,94
Cuy	8,30	7,70	8,00	8,00	7,80	8,00	7,80	7,90	8,00	8,00	7,90	7,70	7,79
Leche (l)	1,04	1,04	1,10	1,09	1,08	1,12	1,13	1,15	1,15	1,10	1,12	1,05	1,57
Huevo (kg)	3,40	3,50	3,50	3,40	3,40	3,10	3,40	3,40	3,70	3,50	3,60	3,50	3,47
Queso (kg)	8,54	8,79	9,04	8,96	9,00	9,21	9,20	9,21	9,29	9,08	9,17	8,77	8,93
Lana de oveja (lb)	2,00	1,70	2,20	2,10	1,90	2,20	1,80	2,00	2,10	2,10	2,00	2,10	2,37
Fibra de alpaca (lb)	4,80	4,60	4,70	4,60	4,70	4,20	4,10	4,10	3,80	4,30	4,20	4,00	3,75
Fibra de llama (lb)	2,30	2,20	2,40	2,40	2,00	2,10	2,10	2,10	2,20	2,20	2,20	2,10	2,10

\*: Precio en pie por unidad.

s/i: Sin información por ausencia estacional del producto.

CUADRO 10

REGIÓN CUSCO: INDICADORES DEL SECTOR PESCA

ESPECIE	2003										Total Anual	2004			Var % Mar.04/03	Enero-Marzo		Var % Ene.-Mar.04/03
	Mar.	Abr.	May.	Jun.	Jul.	Ago.	Set.	Oct.	Nov.	Dic.		Ene.	Feb.	Mar.		2003	2004	
EXTRACCIÓN	13 700	22 398	27 383	33 797	25 362	0	0	5 896	8 419	28 090	195 329	10 307	5 522	5 161	-62	43 984	20 990	-52,3
Trucha de Cusco	5 908	9 046	12 487	33 797	0	0	0	5 896	8 419	18 406	101 941	4 031	3 685	3 458	-41	13 890	11 174	-19,6
Pejerrey de Cusco	7 792	13 352	14 896		25 362	0	0	0	0	9 684	93 388	6 276	1 837	1 703	-78	30 094	9 816	-67,4
COMERCIALIZACIÓN	50 043	75 501	273 964	94 443	85 174	56 395	61 505	79 937	77 334	85 389	1 027 604	63 562	56 768	54 671	9	137 962	175 001	26,8
Continental	39 866	62 813	70 628	77 751	71 374	42 351	47 638	65 686	62 037	69 902	677 788	53 385	46 690	44 124	11	107 608	144 199	34,0
Pejerrey Puno	22 574	35 896	37 986	39 876	48 750	33 521	36 989	43 987	43 109	38 578	419 457	31 629	30 145	28 746	-16	60 765	90 520	49,0
Pejerrey Cusco	4 586	7 854	8 762	9 897	14 932	0	0	0	0	10 846	69 996	3 686	1 067	1 003	13	17 705	5 756	-67,5
Trucha Puno	8 437	12 769	15 438	16 985	5 018	6 365	8 587	15 693	12 976	13 548	125 693	12 895	10 495	9 874	17	18 314	33 264	81,6
Trucha Cusco	3 479	5 321	7 345	9 983	500	1 500	0	3 468	4 989	5 694	46 978	2 351	2 145	2 058	-41	8 178	6 554	-19,9
Trucha Arequipa	-	-	-	-	1 425	-	1 235	1 579	0	278	4 517	2 159	1 962	1 567	+	0	5 688	+
Trucha Tacna	-	-	-	-	-	-	-	-	-	-	0	-	-	-	-	0	0	0
Suche	25	42	135	148	160	324	210	198	220	245	1 755	23	26	20	-20	73	69	-5,5
Mauri	197	257	325	312	306	286	276	369	386	368	3 434	180	248	235	19	549	663	20,8
Carachi	548	629	578	498	233	295	286	323	312	297	5 433	442	586	598	9	1 982	1 626	-18,0
Ispi fresco	20	45	59	52	50	60	55	69	45	48	525	20	16	23	15	42	59	40,5
Marino	3 248	4 671	193 704	7 434	5 113	4 992	4 605	4 778	5 618	5 818	245 122	2 175	2 339	2 730	-16	8 389	7 244	-13,6
Perico	432	569	-	-	-	-	-	320	345	452	2 594	215	253	298	-31	908	766	-15,6
Diamante	405	650	967	986	865	849	827	812	803	798	8 912	480	431	479	18	1 355	1 390	2,6
Jurel	294	396	179 000	264	387	318	302	328	314	356	182 144	s.i	179	285	-3	479	464	-3,1
Cojinoba	435	598	859	873	825	812	798	723	712	708	8 233	452	412	398	-9	1 325	1 262	-4,8
Corvina	269	324	752	782	734	713	747	761	702	698	6 844	165	152	216	-20	631	533	-15,5
Lenguado	186	236	432	468	413	404	412	437	456	432	4 210	123	147	159	-15	520	429	-17,5
Lisa	253	468	798	653	746	732	512	693	582	568	6 721	383	285	262	4	969	930	-4,0
Pejerrey Marino	-	-	-	-	-	-	-	-	-	-	0	-	-	-	0	0	0	0
Gabinza	-	-	-	-	-	-	-	-	-	-	0	-	-	-	0	0	0	0
Pez volador	213	439	-	-	-	-	495	235	268	286	2 171	-	125	104	-51	448	229	-48,9
Lorna	298	398	7 759	548	0	0	0	0	0	0	9 353	103	159	184	-38	648	446	-31,2
Tollo	187	278	791	579	531	568	512	469	421	403	5 112	254	196	206	10	560	656	17,1
Cabrilla	128	167	342	389	-	-	-	-	-	-	1 176	-	-	139	9	278	139	-50,0
Chita	148	148	247	233	-	-	-	-	-	-	896	-	-	-	-100	268	0	-
Bonito	-	-	591	639	612	596	-	-	329	384	3 151	-	-	-	0	0	0	0
Congrío	-	-	372	297	-	-	-	-	-	-	669	-	-	-	0	0	0	0
Dorado	-	-	136	-	-	-	-	-	-	-	136	-	-	-	0	0	0	0
Azulejo	-	-	389	481	-	-	-	-	389	418	1 677	-	-	-	0	0	0	0
Berecha	-	-	269	242	-	-	-	-	297	315	1 123	-	-	-	0	0	0	0
Crustáceos	6 929	8 017	9 632	9 258	8 687	9 052	9 262	9 473	9 679	9 669	104 694	8 002	7 739	7 817	13	21 965	23 558	7,3
Cangrejo	535	697	826	812	798	689	697	702	683	649	8 371	632	642	658	23	1 818	1 932	6,3
Choro	5 342	5 986	6 927	6 543	6 389	6 498	6 746	6 894	6 916	6 984	75 735	5 967	5 842	5 938	11	15 852	17 747	12,0
Camarón	-	-	-	125	113	257	289	325	487	496	2 679	-	-	-	0	587	0	-
Pulpo	297	313	496	438	389	379	363	396	374	359	4 272	295	287	264	-11	765	846	10,6
Mixtura	189	285	397	389	325	397	386	412	403	428	4 015	289	274	297	57	593	860	45,0
Pota	429	497	607	654	435	537	513	529	537	497	6 322	576	498	506	18	1 516	1 580	4,2
Langostino	137	239	379	297	238	295	268	215	279	256	3 300	243	196	154	12	834	593	-28,9

Fuente: Minsiterio de Pesquería Cusco



CUADRO 11

REGIÓN CUSCO: PRODUCCIÓN Y COMERCIALIZACIÓN DE MINERALES

MINERÍA METÁLICA	2 003											2004			VARIACIÓN %	
	Mar.	Abr.	May.	Jun.	Jul.	Ago.	Set.	Oct.	Nov.	Dic.	TOTAL 2 003	Ene.	Feb.	Mar.	Mar.04/Mar.03	Ene-Mar
Mineral Extraído ( t )								348 387	233 058	534 037	#####	728 221	626 610	1 080 398	-,-	-,-
Mineral Tratado ( t )								375 645	522 422	509 203	#####	559 696	473 839	575 140	-,-	-,-
Concentrados de Cobre ( t )								9 670	16 569	23 107	49 346	27 337	22 106	25 393	-,-	-,-
Contenido fino:																
. Cobre fino ( t )								2 877	5 259	7 392	15 528	8 119	6 915	8 583	-,-	-,-
. Oro ( g )								38 196	57 992	31 195	127 382	43 739	59 688	87 429	-,-	-,-
. Plata ( kg )								1 154	1 918	2 751	5 824	2 901	2 559	3 443	-,-	-,-
<b>VENTAS MERCADO INTERNO</b>																
Concentrados ( t )											0	0	0	0	-,-	-,-
Contenido fino:											0	0	0	0	-,-	-,-
. Cobre fino ( t )											0	0	0	0	-,-	-,-
. Oro ( g )											0	0	0	0	-,-	-,-
. Plata ( kg )											0	0	0	0	-,-	-,-
. Valor FOB (Miles de US\$)											0	0	0	0	-,-	-,-
<b>EXPORTACIONES</b>																
Concentrados ( t )										34 529	34 529	10 621	22 854	43 282	-,-	-,-
Contenido fino:																
. Cobre fino ( t )										10 967	10 967	3 260	6 927	13 898	-,-	-,-
. Oro ( g )										95 993	95 993		51 147	144 692	-,-	-,-
. Plata ( kg )										2 571	2 571		1 887	5 140	-,-	-,-
. Valor FOB (Miles de US\$)										19 347	19 347	6 068	14 609	32 186	-,-	-,-
<b>STOCK FINAL ( t )</b>								11 123	16 769	25 168	25 168	42 770	44 235	22 312	-,-	-,-

Fuente: B.H.P. Billiton Tintaya S.A.

CUADRO 12

REGIÓN CUSCO: ÍNDICE DEL VOLUMEN FÍSICO DE PRODUCCION MANUFACTURERA

(Índice: 2000 =100,00)

CIU RAMAS DE ACTIVIDAD	2003											Total 2003	2004			Variación Porcentual	
	Mar	Abr	May	Jun	Jul	Ago	Sep	Oct	Nov	Dic	Ene		Feb	Mar	Mar.04/Mar. 03	Ene- Mar 04/03	
<b>Total Empresas Industriales</b>	<b>60,7</b>	<b>78,5</b>	<b>72,3</b>	<b>83,3</b>	<b>85,5</b>	<b>73,2</b>	<b>84,3</b>	<b>90,3</b>	<b>83,0</b>	<b>90,7</b>	<b>77,4</b>	<b>65,1</b>	<b>64,8</b>	<b>80,1</b>	<b>32,0</b>	<b>12,0</b>	
1520 Elaboración de Productos Lacteos	88,7	100,0	73,4	100,4	113,0	102,8	103,0	498,6	388,2	390,6	176,8	82,8	78,0	99,0	11,6	3,5	
1531 Elaboración de Productos de Molinería.	23,2	24,8	49,5	56,0	55,9	35,2	32,9	171,4	52,1	24,1	46,1	9,1	10,2	30,8	32,6	-1,5	
1541 Elaboración de Productos de Panadería	62,8	55,4	58,0	54,1	30,9	71,8	63,8	78,0	59,5	90,3	60,5	58,4	54,5	61,9	-1,4	6,1	
1543 Elaboración de Cacao y Choc. Prod. de Confit.	22,8	60,1	47,1	64,4	67,1	91,1	61,9	168,5	156,4	147,6	75,2	32,4	54,5	88,2	286,1	362,0	
1544 Elaboración de macarrones,fideos,alcuzcuz,etc.	238,4	197,4	80,6	342,5	180,0	67,5	107,8	0,0	472,1	122,2	150,9	0,1	0,0	0,0	-100,0	-99,9	
1549 Elab. de Otros de Prod. Alimenticios.	126,3	118,3	109,1	82,3	58,2	33,5	22,4	77,4	54,8	62,0	79,4	94,0	141,3	125,8	-0,4	7,8	
1553 Elaboración de Beb. Malteadas y de Malta.	57,8	108,2	83,4	103,1	107,4	104,3	134,2	93,2	104,5	154,8	102,7	80,2	81,4	122,8	112,6	18,6	
1554 Elab. Beb. no Alcoh. Prod. Aguas Minerales.	42,7	46,3	52,1	48,8	61,7	60,1	56,7	69,0	60,6	61,0	54,2	50,3	43,7	56,0	31,0	11,4	
1711 Textilería.	1,7	15,7	113,3	278,1	103,0	76,0	63,8	20,4	15,7	55,2	65,4	72,1	67,7	36,7	2079,4	307,3	
1810 Fab, Prendas de Vestir, Adobo y Teñido de Piel	60,3	82,2	43,1	74,2	83,7	88,1	65,2	63,0	85,2	125,4	71,4	34,6	45,0	174,3	189,1	72,6	
1911 Curtido y Adobo de Cueros.	168,1	0,0	0,0	0,0	0,0	317,5	258,9	258,9	258,9	0,0	119,2	0,0	0,0	0,0	s.i.	s.i.	
2010 Aserrado y Acepilladura de Madera.	43,1	40,1	49,9	72,6	40,6	50,2	59,6	52,3	60,9	29,7	46,1	34,0	23,8	18,7	-56,6	-21,8	
2212 Edición de Periódicos y Revistas	134,2	129,5	123,7	124,5	106,3	107,4	112,4	113,4	106,9	121,3	119,4	120,5	118,2	123,7	-7,9	-6,6	
2221 Actividades de Impresión	87,4	230,4	79,4	85,0	72,8	71,3	84,1	96,9	86,1	108,4	95,9	95,8	61,9	72,4	-17,1	-2,6	
2412 Fábrica de Nitratos.	99,9	92,9	101,0	97,8	96,4	98,2	84,7	98,5	101,7	95,8	92,3	95,5	89,5	97,6	-2,4	17,5	
2691 Fabricación de productos de cerámica no refractaria	28,4	20,8	27,5	0,0	32,7	48,0	38,0	38,0	32,0	48,9	30,2	47,9	35,8	42,7	50,5	64,2	
2693 Productos de Arcilla y Cerámica no Refractaria	0,0	58,2	117,3	103,3	0,0	0,0	0,0	0,0	0,0	0,0	30,2	0,0	0,0	0,0	s.i.	s.i.	
2695 Artículos de Hormigon, Cemento y Yeso	3,0	60,3	45,9	24,7	57,9	16,9	46,3	13,2	15,6	9,4	28,2	4,8	4,7	3,2	8,2	-73,8	
3610 Fabricación de muebles	33,3	41,8	28,6	52,4	92,5	27,1	66,3	65,4	66,8	33,4	47,4	49,3	35,8	31,7	-4,6	24,0	

\*: Cifras preliminares sujetas a reajuste

Elaboración: Sección Estudios Económicos.

FUENTE: Muestra de las principales empresas industriales

CUADRO 13

## CIUDAD CUSCO: LICENCIAS DE CONSTRUCCIÓN

	2003										Total 2003	2004			Variación %		
	Mar	Abr	May	Jun	Jul	Ago	Sep	Oct	Nov	Dic		Ene	Feb	Mar	Mar04/Mar03	Ene-Mar 04/03	
<b>TOTAL</b>																	
NRO. LICENCIAS	20	22	20	11	22	24	25	22	23	29	259	14	84	29	45,00	108,20	
VALOR DE LA CONSTRUCCIÓN	2 636 281	2 269 333	2 422 351	1 075 348	2 278 004	4 168 081	2 824 772	1 580 745	1 582 880	3 098 687	27 620 615	1 807 610	2 654 103	3 207 724	21,68	21,34	
ÁREA DE CONSTRUCCIÓN (m2)	6 456	5 647	5 970	2 722	5 676	10 623	7 001	4 447	6 084	8 080	73 001	4 811	6 139	7 624	18,10	10,88	
<b>CONSTRUCCIONES NUEVAS</b>																	
NRO. LICENCIAS	13	12	8	6	10	11	5	7	12	10	107	8	9	11	-15,38	7,69	
VALOR DE LA CONSTRUCCIÓN	1 305 089	1 732 916	1 590 273	829 479	1 056 792	1 895 110	463 225	480 294	905 628	1 987 519	14 031 379	1 096 328	1 848 444	1 121 660	-14,05	31,59	
ÁREA DE CONSTRUCCIÓN (m2)	3 110	4 237	3 419	2 207	2 866	6 200	1 182	1 429	2 619	5 300	36 744	2 771	4 340	2 764	-11,14	35,58	
<b>REGULARIZACIONES</b>																	
NRO. LICENCIAS	4	6	4	1	7	7	13	7	9	9	84	6	11	10	150,00	28,57	
VALOR DE LA CONSTRUCCIÓN	675 614	350 261	260 309	71 238	280 480	1 666 399	662 550	557 340	676 848	594 064	7 027 870	711 282	472 974	488 514	-27,69	-12,35	
ÁREA DE CONSTRUCCIÓN (m2)	1 673	889	372	117	785	2 711	1 923	1 683	2 400	1 515	17 051	2 040	1 458	1 583	-5,39	9,12	
<b>REST.REMOD.Y ADECUAC.</b>																	
NRO. LICENCIAS	3	4	8	4	5	6	7	8	2	10	68	0	64	8	166,67	414,29	
VALOR DE LA CONSTRUCCIÓN	655 578	186 156	571 769	174 631	940 732	606 571	1 698 997	543 111	404	517 103	6 561 366	0	332 684	1 597 550	143,69	46,02	
ÁREA DE CONSTRUCCIÓN (m2)	1 672	521	2 179	398	2 025	1 711	3 895	1 335	1 065	1 265	19 206	0	341	3 277	95,96	-24,81	

\*: Cifras preliminares sujetas a reajuste.

FUENTE: Concejo Provincial de Cusco, Distrital de Wanchaq, Santiago, San Sebastián y San Jerónimo.

CUADRO 14

**REGION CUSCO: CRÉDITOS DESEMBOLSADOS POR EL BANCO DE MATERIALES**

(En Nuevos Soles)

PROGRAMA											TOTAL	2004			Variación %		
	Mar	Abr	May	Jun	Jul	Ago	Sep	Oct	Nov	Dic	2003	Ene	Feb	Mar	Mar04/Mar03	Ene-Mar 04/03	Acum Ene 04
<b>TOTAL</b>	<b>42900</b>	<b>189420</b>	<b>287 100</b>	<b>195250</b>	<b>162800</b>	<b>273 900</b>	<b>339 900</b>	<b>114 400</b>	<b>241 120</b>	<b>237 800</b>	<b>2 084 590</b>	<b>115 000</b>	<b>54 400</b>	<b>187 600</b>	<b>337,30</b>	<b>31,28</b>	<b>-17,78</b>
<b>NRO. CRÉDITOS</b>	<b>4</b>	<b>19</b>	<b>25</b>	<b>18</b>	<b>16</b>	<b>23</b>	<b>32</b>	<b>10</b>	<b>21</b>	<b>24</b>	<b>192</b>	<b>11</b>	<b>7</b>	<b>20</b>	<b>400,00</b>	<b>53,57</b>	<b>-4,17</b>
<b>AUTOCONSTRUCCIÓN</b>	42 900	189 420	249 700	195 250	162 800	265 100	339 900	114 400	241 120	237 800	2 038 390	103 000	54 400	187 600	337,30	28,77	-17,78
NRO. CRÉDITOS	4	19	22	18	16	22	32	10	21	24	188	10	7	20	400,00	53,57	-4,17
<b>MEJORAMIENTO</b>											0				--	--	--
NRO. CRÉDITOS											0				--	--	--
<b>HOSPEDAJE</b>											0				--	--	--
NRO. CRÉDITOS											0				--	--	--
<b>CREDITOS SUPERVISADOS</b>											0				--	--	--
NRO. CRÉDITOS											0				--	--	--
<b>TECHO LIVIANO</b>											0				--	--	--
NRO. CRÉDITOS											0				--	--	--
<b>COMEDORES POPULARES</b>											0				--	--	--
NRO. CRÉDITOS											0				--	--	--
<b>MICRO EMPRESAS</b>											0				--	--	--
NRO. CRÉDITOS											0				--	--	--
<b>CRÉDITOS COMPLEMENTARIOS</b>											0				--	--	--
NRO. CRÉDITOS											0				--	--	--
<b>CRÉD. EXTRAORD. POR PUNTUALIDAD</b>			37 400			8 800					46 200	12 000			--	--	--
NRO. CRÉDITOS			3			1					4	1		--	--	--	--

Fuente: Banco de Materiales Unidad Operativa Cusco.

CUADRO 15

REGIÓNCUSCO: INDICADORES DEL SECTOR TURISMO

	2003										TOTAL AÑO	2004			Var % Mar.04/Mar.03	Acum. a Mar.		Var % Ene - Mar 04/03
	Mar.	Abr.	May.	Jun.	Jul.	Ago.	Set.	Oct.	Nov.	Dic.		Ene.	Feb.	Mar.		2003	2004	
	Arribo a Estab. de hospedajes 1/	39 436	44 887	46 461	44 793	55 486	61 736	46 305	65 328	50 029		42 540	574 642	54 422		51 018	s.i	
Nacionales	16 812	16 957	19 378	16 731	18 386	19 218	18 231	25 730	22 135	22 204	234 148	22 757	20 938	s.i	-100	55 178	43 695	-21
Extranjeros	22 624	27 930	27 083	28 062	37 100	42 518	28 074	39 598	27 894	20 336	340 494	31 665	30 080	s.i	-100	61 899	61 745	0
Pernotaciones en Estab. de hospedajes 1/	70 192	81 337	92 272	85 452	99 082	116 913	85 240	0	0	0	767 157	94 734	87 396	s.i	-100	206 862	182 130	-12
Nacionales	24 517	25 251	32 666	24 751	32 832	30 984	28 390	s.i.	s.i.	s.i.	255 508	34 397	30 908	s.i	-100	80 634	65 305	-19
Extranjeros	45 675	56 086	59 606	60 701	66 249	85 929	56 850	s.i.	s.i.	s.i.	511 649	60 337	56 488	s.i	-100	126 228	116 825	-7
Visitantes a Machupicchu y otros lugares 2/	43 390	48 218	58 977	57 525	85 337	99 177	72 554	99 944	98 325	65 091	811 479	55 038	45 077	52 004	19,9	126 331	152 119	20,4
Nacionales	11 702	11 911	19 212	18 375	25 686	29 048	24 209	49 900	52 649	33 284	301 116	17 077	11 267	12 407	6,0	36 842	40 751	10,6
Extranjeros	31 688	36 307	39 765	39 150	59 651	70 129	48 345	50 044	45 676	31 807	510 363	37 961	33 810	39 597	25,0	89 489	111 368	24,4
Visitantes a Koricancha 3/	13 349	15 831	13 948	16 216	23 281	27 518	22 603	31 107	28 107	19 052	234 583	18 394	17 874	18 646	39,7	36 920	54 914	48,7
Visitantes al Parque Nacional de Manu 4/	118	333	402	632	740	816	638	669	321	176	5 110	98	56	129	9,3	383	283	-26,1
Nacionales	71	169	170	292	270	314	245	273	132	82	2 180	59	27	71	0,0	233	157	-32,6
Extranjeros	47	164	232	340	470	502	393	396	189	94	2 930	39	29	58	23,4	150	126	-16,0
Venta de Boletos Turísticos (N° boletos) 5/	18 981	23 350	23 164	24 337	37 996	41 299	29 517	43 033	32 746	23 823	332 764	21 983	22 586	23 464	23,6	53 499	68 033	27,2
Nacionales	1 297	2 057	3 034	1 723	5 401	5 012	3 123	9 586	3 882	1 426	39 072	1 542	1 583	1 215	-6,3	3 828	4 340	13,4
Extranjeros	17 684	21 293	20 130	22 614	32 595	36 287	26 394	33 447	28 864	22 397	293 692	20 441	21 003	22 249	25,8	49 671	63 693	28,2
Venta de Boletos Turísticos (Soles) 5/	604 995	753 475	1 448 763	768 511	1 163 750	1 283 755	925 267	1 228 122	970 484	714 683	10 953 707	683 792	706 727	747 800	23,6	1 696 899	2 138 318	26,0
Nacionales	44 243	67 525	800 811	54 374	166 530	145 320	89 897	193 813	85 575	36 663	1 767 598	50 313	53 165	39 235	-11,3	127 092	142 713	12,3
Extranjeros	560 753	685 950	647 952	714 138	997 220	1 138 435	835 370	1 034 310	884 909	678 020	9 186 109	633 479	653 562	708 565	26,4	1 569 808	1 995 606	27,1
Venta por entradas a Machupicchu (Soles) 2/	1 376 342	1 277 541	1 396 490	1 100 473	2 148 088	2 017 786	1 681 828	2 272 515	1 592 626	1 458 781	18 648 382	1 238 595	1 549 598	1 615 629	17,4	3 702 254	4 403 822	18,9
Total ventas (Soles)	1 981 337	2 031 016	2 845 253	1 868 984	3 311 838	3 301 540	2 607 095	3 500 637	2 563 109	2 173 463	29 602 089	1 922 387	2 256 325	2 363 429	19,3	5 399 153	6 542 140	21,2

1/: Dirección Regional de Industria y Turismo (DRIT) cifras estimadas, Setiembre 03

2/: Instituto Nacional de Cultura (INC)

2/: Instituto Nacional de Cultura (INC)

3/: Convento de Santo Domingo

4/: Instituto Nacional de Recursos Naturales (INRENA)

5/: Oficina Ejecutiva del Comité (OFEC)

CUADRO 16

## REGIÓN CUSCO: ARRIBOS A ESTABLECIMIENTOS DE HOSPEDAJE POR PAISES DE PROCEDENCIA

	2003										Total Anual	2004			Var % Mar.04/Mar.03
	Mar.	Abr.	May.	Jun.	Jul.	Ago	Set.	Oct.	Nov.	Dic.		Ene.	Feb	Mar.	
<b>TOTAL</b>	<b>39 436</b>	<b>44 887</b>	<b>46 461</b>	<b>44 793</b>	<b>55 486</b>	<b>61 736</b>	<b>46 305</b>	<b>65 328</b>	<b>50 029</b>	<b>42 540</b>	<b>574 642</b>	<b>54 422</b>	<b>51 018</b>	<b>s.i</b>	-
Total Nac.	16 812	16 957	19 378	16 731	18 386	19 218	18 231	25 730	22 135	22 204	234 148	22 757	20 938	s.i	-
Total Ext.	22 624	27 930	27 083	28 062	37 100	42 518	28 074	39 598	27 894	20 336	340 494	31 665	30 080	s.i	-
<b>NORTE AMÉRICA</b>	<b>7 211</b>	<b>7 294</b>	<b>8 560</b>	<b>7 783</b>	<b>10 021</b>	<b>10 505</b>	<b>7 986</b>	<b>0</b>	<b>0</b>	<b>0</b>	<b>71 874</b>	<b>s.i</b>	<b>s.i</b>	<b>s.i</b>	-
EE.UU.	6 343	6 486	7 566	7 045	8 889	9 686	7 148	s.i	s.i	s.i	64 332	s.i	s.i	s.i	-
Canadá	868	808	994	738	1 132	819	838	s.i	s.i	s.i	7 542	s.i	s.i	s.i	-
<b>CENTRO AMÉRICA</b>	<b>539</b>	<b>1 189</b>	<b>881</b>	<b>1 588</b>	<b>1 535</b>	<b>1 108</b>	<b>1 003</b>	<b>0</b>	<b>0</b>	<b>0</b>	<b>9 028</b>	<b>s.i</b>	<b>s.i</b>	<b>s.i</b>	-
México	362	940	510	416	592	547	527	s.i	s.i	s.i	4 744	s.i	s.i	s.i	-
Otros países	177	249	371	1 172	942	561	476	s.i	s.i	s.i	4 284	s.i	s.i	s.i	-
<b>SUD AMÉRICA</b>	<b>1 737</b>	<b>2 494</b>	<b>2 330</b>	<b>2 373</b>	<b>3 529</b>	<b>2 412</b>	<b>2 539</b>	<b>0</b>	<b>0</b>	<b>0</b>	<b>22 848</b>	<b>s.i</b>	<b>s.i</b>	<b>s.i</b>	-
Argentina	345	716	558	597	921	559	610	s.i	s.i	s.i	5 487	s.i	s.i	s.i	-
Bolivia	95	127	98	95	147	72	115	s.i	s.i	s.i	1 031	s.i	s.i	s.i	-
Brasil	661	716	768	747	1 362	832	784	s.i	s.i	s.i	7 052	s.i	s.i	s.i	-
Chile	280	210	329	291	519	303	453	s.i	s.i	s.i	4 081	s.i	s.i	s.i	-
Colombia	177	365	200	308	304	233	275	s.i	s.i	s.i	2 475	s.i	s.i	s.i	-
Ecuador	88	123	141	143	115	179	122	s.i	s.i	s.i	1 101	s.i	s.i	s.i	-
Paraguay	5	2	37	35	8	46	22	s.i	s.i	s.i	201	s.i	s.i	s.i	-
Uruguay	41	165	100	78	57	69	79	s.i	s.i	s.i	707	s.i	s.i	s.i	-
Venezuela	45	70	99	79	96	119	79	s.i	s.i	s.i	711	s.i	s.i	s.i	-
Otros países	0	0	0	0	0	0	0	s.i	s.i	s.i	2	s.i	s.i	s.i	-
<b>EUROPA</b>	<b>9 836</b>	<b>13 989</b>	<b>12 735</b>	<b>13 079</b>	<b>18 101</b>	<b>24 865</b>	<b>13 360</b>	<b>0</b>	<b>0</b>	<b>0</b>	<b>120 237</b>	<b>s.i</b>	<b>s.i</b>	<b>s.i</b>	-
Austria	132	80	141	284	408	317	205	s.i	s.i	s.i	1 847	s.i	s.i	s.i	-
Alemania	2 380	2 235	1 357	1 976	2 344	3 510	2 146	s.i	s.i	s.i	19 318	s.i	s.i	s.i	-
España	536	855	625	787	1 676	3 484	1 121	s.i	s.i	s.i	10 086	s.i	s.i	s.i	-
Francia	2 260	3 119	3 665	2 547	3 756	4 687	2 797	s.i	s.i	s.i	25 177	s.i	s.i	s.i	-
Italia	438	815	547	617	1 151	3 510	1 014	s.i	s.i	s.i	9 125	s.i	s.i	s.i	-
Inglaterra	1 914	3 446	3 461	3 298	3 851	5 404	2 948	s.i	s.i	s.i	26 533	s.i	s.i	s.i	-
Otros países	2 176	3 439	2 939	3 570	4 914	3 953	3 128	s.i	s.i	s.i	28 151	s.i	s.i	s.i	-
<b>ASIA</b>	<b>2 571</b>	<b>1 761</b>	<b>1 138</b>	<b>1 484</b>	<b>1 914</b>	<b>2 000</b>	<b>1 872</b>	<b>0</b>	<b>0</b>	<b>0</b>	<b>16 849</b>	<b>s.i</b>	<b>s.i</b>	<b>s.i</b>	-
Japón	2 028	1 361	743	1 014	722	1 474	1 233	s.i	s.i	s.i	11 098	s.i	s.i	s.i	-
Korea	262	93	185	174	650	256	340	s.i	s.i	s.i	3 063	s.i	s.i	s.i	-
Otros países	281	307	210	296	542	270	299	s.i	s.i	s.i	2 688	s.i	s.i	s.i	-
<b>OTROS</b>	<b>730</b>	<b>1 203</b>	<b>1 439</b>	<b>1 755</b>	<b>2 000</b>	<b>1 628</b>	<b>1 628</b>	<b>s.i</b>	<b>s.i</b>	<b>s.i</b>	<b>12 142</b>	<b>s.i</b>	<b>s.i</b>	<b>s.i</b>	-

FUENTE: MITINCI

\* Preliminar

CUADRO 17

REGIÓNCUSCO: PERNOCACIONES EN ESTABLECIMIENTOS DE HOSPEDAJE POR PAÍSES DE PROCEDENCIA

	2003										Total	2004			Var %
	Mar.	Abr.	May.	Jun.	Jul.	Ago	Set.	Oct.	Nov.	Dic.	Anual	Ene.	Feb	Mar.	Mar.04/Mar.03
TOTAL	70 192	81 337	92 272	85 452	99 082	116 913	85 240	0	0	0	767 157	94 734	87 396	s.i	-
Total Nac.	24 517	25 251	32 666	24 751	32 832	30 984	28 390		0	0	255 508	34 397	30 908	s.i	-
Total Ext.	45 675	56 086	59 606	60 701	66 249	85 929	56 850		0	0	511 649	60 337	56 488	s.i	-
NORTE AMÉRICA	13 730	13 718	16 383	17 993	17 895	18 784	15 319	0	0	0	137 867	s.i	s.i	s.i	-
EE.UU.	11 977	12 048	14 074	16 285	15 873	17 161	13 552				121 972	s.i	s.i	s.i	-
Canadá	1 753	1 670	2 309	1 708	2 022	1 623	1 766				15 895	s.i	s.i	s.i	-
CENTRO AMÉRICA	1 111	2 394	1 964	2 404	2 741	2 247	1 928	0	0	0	17 350	s.i	s.i	s.i	-
México	782	1 934	1 225	883	1 058	1 324	1 128				10 151	s.i	s.i	s.i	-
Otros países	329	460	739	1 521	1 683	923	800				7 200	s.i	s.i	s.i	-
SUD AMÉRICA	3 591	5 014	5 442	4 773	6 301	5 018	5 218	0	0	0	46 966	s.i	s.i	s.i	-
Argentina	729	1 316	1 401	1 170	1 645	1 108	1 246				11 214	s.i	s.i	s.i	-
Bolivia	182	228	234	203	262	132	214				1 929	s.i	s.i	s.i	-
Brasil	1 362	1 542	1 818	1 688	2 433	1 651	1 597				14 370	s.i	s.i	s.i	-
Chile	582	508	757	493	926	747	974				8 764	s.i	s.i	s.i	-
Colombia	384	760	396	625	542	487	573				5 154	s.i	s.i	s.i	-
Ecuador	173	221	312	256	205	414	253				2 273	s.i	s.i	s.i	-
Paraguay	10	2	89	53	14	73	42				381	s.i	s.i	s.i	-
Uruguay	72	306	201	133	102	151	161				1 449	s.i	s.i	s.i	-
Venezuela	97	131	234	152	172	255	159				1 427	s.i	s.i	s.i	-
Otros países	0	0	0	0	0	0	0				2	s.i	s.i	s.i	-
EUROPA	20 978	28 990	30 177	28 564	39 031	52 096	28 809	0	0	0	259 284	s.i	s.i	s.i	-
Austria	240	152	300	619	729	670	411				3 702	s.i	s.i	s.i	-
Alemania	4 995	4 406	2 869	3 951	4 185	6 726	4 243				38 186	s.i	s.i	s.i	-
España	1 085	1 811	1 479	1 774	2 993	7 436	2 342				21 075	s.i	s.i	s.i	-
Francia	4 558	5 930	7 610	4 858	6 708	9 071	5 453				49 077	s.i	s.i	s.i	-
Italia	954	1 854	1 322	1 498	2 056	7 859	2 233				20 093	s.i	s.i	s.i	-
Inglaterra	4 128	7 220	9 180	8 293	6 877	11 751	6 509				58 581	s.i	s.i	s.i	-
Otros países	5 018	7 617	7 417	7 571	15 483	8 583	7 619				68 570	s.i	s.i	s.i	-
ASIA	4 646	3 145	2 184	2 575	3 417	3 850	3 385	0	0	0	30 468	s.i	s.i	s.i	-
Japón	3 733	2 473	1 494	1 817	1 289	2 890	2 307				20 765	s.i	s.i	s.i	-
Korea	330	132	219	291	1 160	364	511				4 598	s.i	s.i	s.i	-
Otros países	583	540	471	467	969	596	567				5 105	s.i	s.i	s.i	-
OTROS	1 619	2 825	3 456	4 392	3 572	3 935	3 029				27 263	s.i	s.i	s.i	-

FUENTE: MITINCI

\* Preliminar

CUADRO 18

REGION CUSCO: GENERACION Y VENTA DE ENERGIA ELECTRICA (MWH)

	2003										Total 2003	2004			Var. % Mar. 04/03	Enero-Marzo		Var. % Ene.-Mar.04/03
	Mar.	Abr.	May.	Jun.	Jul.	Ago.	Set.	Oct.	Nov.	Dic.		Ene.	Feb.	Mar.		2003	2004	
TOTAL GENERACIÓN	54 089	57 213	61 429	57 174	61 806	62 201	61 295	62 928	62 022	63 956	719 934	62 025	56 875	59 861	10,7	169 809	178 761	5,3
EGEMSA	54 023	57 137	61 345	57 094	61 716	62 091	61 289	62 857	61 727	63 594	718 127	61 659	56 552	59 486	10,1	169 177	177 697	5,0
Hidráulica	54 017	57 137	61 345	57 094	61 710	62 088	61 284	62 848	61 724	63 594	718 096	61 659	56 543	59 481	10,1	169 172	177 683	5,0
Térmica	6	0	0	0	6	2	5	9	3	0	31	0	10	5	0,0	6	14	155,7
ELECTRO SUR ESTE S.A.A.	66	76	84	80	90	111	6	71	295	362	1 807	366	323	375	464,9	632	1 064	68,3
Hidráulica	0	0	0	0	0	0	0	0	249	325	1 051	339	299	343	+	477	981	105,8
Térmica	66	76	84	80	90	111	6	71	46	37	756	27	24	31	-52,6	155	82	-46,9
VENTA DE ENERGÍA ELÉCTRICA																0		
ELECTRO SUR ESTE	13 955	14 082	14 013	14 353	14 742	15 297	15 006	15 121	15 113	14 648	173 700	15 141	14 451	14 927	7,0	41 385	44 519	7,6
MERCADO REGULADO	12 834	13 003	12 914	13 231	13 559	14 082	13 842	13 839	13 873	13 388	159 680	14 001	13 452	13 871	8,1	38 027	41 324	8,7
Media Tensión	1 623	1 614	1 781	1 865	1 910	1 897	1 872	1 927	1 808	1 571	20 996	1 865	1 646	1 801	11,0	4 756	5 312	11,7
Baja Tensión	11 211	11 389	11 133	11 366	11 649	12 185	11 970	11 912	12 065	11 817	138 684	12 136	11 806	12 070	7,7	33 271	36 012	8,2
Alumbrado Público	1 219	1 191	1 172	1 158	1 218	1 373	1 332	1 378	1 376	1 391	15 138	1 391	1 389	1 422	16,7	3 541	4 202	18,7
No Residencial	1 929	1 963	1 977	2 003	2 061	2 738	2 563	2 699	2 687	2 529	27 078	2 533	2 531	2 628	36,2	5 732	7 692	34,2
Residencial	7 579	7 749	7 439	7 659	7 812	8 073	8 075	7 834	8 002	7 897	92 792	8 212	7 886	8 020	5,8	22 498	24 118	7,2
Otros	484	486	545	546	558	1	0	1	0	0	3 676	0	0	0	-	1 500	0	-
MERCADO LIBRE	1 121	1 079	1 099	1 122	1 184	1 215	1 164	1 282	1 240	1 260	14 020	1 140	999	1 056	-5,8	3 358	3 195	-4,9

Fuente: EGEMSA, Electro Sur Este S.A.A.



**CUADRO 19**

**REGIÓN CUSCO: DEPÓSITOS EN EL SISTEMA FINANCIERO**

(Saldo en Miles de Nuevos Soles)

ENTIDADES FINANCIERAS	2003										2004		
	Mar.	Abr.	May.	Jun.	Jul.	Ago.	Sep.	Oct.	Nov.	Dic.	Ene	Feb	Mar
<b>I. SISTEMA BANCARIO</b>	397 505	398 640	401 561	408 080	416 211	422 591	423 076	417 159	403 122	390 119	380 594	369 825	376 013
BANCA MÚLTIPLE	385 455	386 129	388 360	394 545	401 858	407 560	408 103	401 644	392 945	374 867	365 200	354 770	361 038
Crédito	160 474	158 859	159 299	158 068	163 524	161 160	159 143	160 009	158 582	153 703	153 715	153 828	155 220
Interbank	54 474	56 402	56 814	57 347	59 823	62 142	61 607	59 074	58 445	56 303	54 893	57 981	56 538
Wiese-Sudameris	58 395	59 429	59 429	68 042	66 755	67 381	68 001	67 448	53 545	48 392	44 612	43 545	48 956
Continental	112 112	111 439	112 817	111 088	111 756	116 876	119 351	115 112	122 373	116 469	111 980	99 416	100 325
BANCA DE CONSUMO													
Del Trabajo	12 050	12 511	13 201	13 535	14 353	15 031	14 973	15 515	10 177	15 252	15 394	15 055	14 975
<b>II.SISTEMA NO BANCARIO</b>	111 516	113 703	118 008	120 820	122 858	129 756	136 825	125 794	145 548	139 147	144 255	144 405	150 921
Caja Municipal Cusco	96 302	98 288	102 374	105 022	106 169	111 521	117 078	105 312	124 846	119 035	123 512	123 027	130 830
Caja Municipal Arequipa									75	136	262	345	362
CRAC Quillabamba	15 214	15 415	15 634	15 798	16 689	18 235	19 747	20 482	20 627	19 975	20 481	21 033	19 730
<b>TOTAL SIST. FINANCIERO</b>	<b>509 021</b>	<b>512 343</b>	<b>519 569</b>	<b>528 900</b>	<b>539 069</b>	<b>552 346</b>	<b>559 900</b>	<b>542 953</b>	<b>548 670</b>	<b>529 265</b>	<b>524 849</b>	<b>514 230</b>	<b>526 935</b>
<b>TOTAL M/N</b>	127 062	128 115	129 462	133 365	137 902	145 384	151 254	141 474	159 349	154 880	152 131	148 375	155 149
<b>TOTAL M/E</b>	381 960	384 228	390 106	395 535	401 166	406 963	408 646	401 478	389 322	374 386	372 718	365 855	371 785

Fuente : Entidades Financieras

**CUADRO 20**

**REGIÓN CUSCO: DEPÓSITOS EN LA BANCA MÚLTIPLE SEGÚN MODALIDAD**

(Saldo en Miles de Nuevos Soles)

ENTIDADES FINANCIERAS	2003										2004		
	Mar.	Abr.	May.	Jun.	Jul.	Ago.	Sep.	Oct.	Nov.	Dic.	Ene	Feb	Mar
<b>DEPÓSITOS A LA VISTA</b>	55 867	56 209	56 057	60 747	64 434	61 864	66 703	66 273	68 179	60 464	54 835	58 160	58 504
Crédito	27 362	26 450	26 288	27 276	30 900	26 843	28 087	28 787	29 335	26 629	26 787	27 103	26 216
Interbank	5 925	5 619	5 152	5 910	6 195	5 846	6 161	5 304	7 080	6 328	5 783	5 646	5 713
Wiese-Sudameris	7 897	9 833	9 833	12 421	10 456	10 588	12 197	12 150	11 365	8 540	6 317	6 319	8 578
Continental	14 683	14 307	14 784	15 140	16 883	18 587	20 257	20 032	20 399	18 966	15 949	19 091	17 997
Del Trabajo	0	0	0	0	0	0	0	0	0	0	0	0	0
<b>DEPÓSITOS DE AHORRO</b>	178 290	181 279	183 903	185 214	191 056	200 083	197 224	197 189	197 277	189 001	186 060	185 783	193 890
Crédito	92 457	95 150	95 681	94 150	96 774	98 752	95 437	95 790	94 504	92 330	90 664	91 193	93 451
Interbank	29 545	30 602	31 476	31 849	34 665	37 803	37 348	35 453	33 665	32 076	31 906	35 822	34 874
Wiese-Sudameris	17 567	16 345	16 345	17 730	18 515	19 205	18 589	18 846	22 630	20 106	19 397	18 745	21 873
Continental	36 005	36 510	37 571	38 250	37 524	40 441	41 970	43 290	45 120	41 607	41 329	37 456	41 324
Del Trabajo	2 717	2 672	2 831	3 235	3 578	3 882	3 881	3 810	1 359	2 883	2 765	2 567	2 368
<b>DEPÓSITOS A PLAZO</b>	163 348	161 151	161 600	162 119	160 721	160 643	159 149	153 697	137 667	140 654	139 698	125 882	123 619
Crédito	40 656	37 259	37 330	36 642	35 850	35 565	35 620	35 433	34 744	34 744	36 264	35 532	35 553
Interbank	19 004	20 181	20 186	19 588	18 962	18 493	18 098	18 317	17 700	17 899	17 205	16 513	15 951
Wiese-Sudameris	32 931	33 251	33 251	37 891	37 784	37 588	37 215	36 452	19 550	19 746	18 898	18 481	18 505
Continental	61 425	60 622	60 463	57 698	57 350	57 848	57 125	51 790	56 854	55 896	54 703	42 869	41 003
Del Trabajo	9 333	9 839	10 370	10 300	10 775	11 149	11 092	11 705	8 818	12 369	12 629	12 488	12 607
<b>T O T A L</b>	<b>397 505</b>	<b>398 640</b>	<b>401 561</b>	<b>408 080</b>	<b>416 211</b>	<b>422 591</b>	<b>423 076</b>	<b>417 159</b>	<b>403 122</b>	<b>390 119</b>	<b>380 594</b>	<b>369 825</b>	<b>376 013</b>
Crédito	160 474	158 859	159 299	158 068	163 524	161 160	159 143	160 009	158 582	153 703	153 715	153 828	155 220
Interbank	54 474	56 402	56 814	57 347	59 823	62 142	61 607	59 074	58 445	56 303	54 893	57 981	56 538
Wiese-Sudameris	58 395	59 429	59 429	68 042	66 755	67 381	68 001	67 448	53 545	48 392	44 612	43 545	48 956
Continental	112 112	111 439	112 817	111 088	111 756	116 876	119 351	115 112	122 373	116 469	111 980	99 416	100 325
Del Trabajo	12 050	12 511	13 201	13 535	14 353	15 031	14 973	15 515	10 177	15 252	15 394	15 055	14 975
<b>TOTAL M/N</b>	<b>87 858</b>	<b>88 407</b>	<b>87 575</b>	<b>90 248</b>	<b>92 947</b>	<b>96 703</b>	<b>98 565</b>	<b>100 511</b>	<b>102 219</b>	<b>100 729</b>	<b>94 294</b>	<b>90 382</b>	<b>94 864</b>
<b>TOTAL M/E</b>	<b>309 647</b>	<b>310 233</b>	<b>313 985</b>	<b>317 832</b>	<b>323 263</b>	<b>325 887</b>	<b>324 510</b>	<b>316 648</b>	<b>300 904</b>	<b>289 390</b>	<b>286 300</b>	<b>279 443</b>	<b>281 150</b>

Fuente : Entidades Financieras

**CUADRO 21**

**REGIÓN CUSCO: DEPÓSITOS EN EL SISTEMA NO BANCARIO SEGÚN MODALIDAD**

(Saldo en miles de Nuevos Soles)

ENTIDADES FINANCIERAS	2003										2004		
	Mar.	Abr.	May.	Jun.	Jul.	Ago.	Sep.	Oct.	Nov.	Dic.	Ene	Feb	Mar
<b>DEPÓSITOS DE AHORRO</b>	54 616	56 168	58 234	60 268	58 664	61 178	63 602	50 436	64 825	64 531	61 919	63 503	67 222
Caja Municipal Cusco	48 677	50 188	52 455	54 549	52 748	54 872	57 185	43 732	57 672	57 821	54 649	55 696	60 762
Caja Municipal Arequipa									68	110	191	202	177
CRAC Quillabamba	5 939	5 980	5 779	5 719	5 917	6 305	6 417	6 704	7 086	6 600	7 079	7 605	6 283
<b>DEPÓSITOS A PLAZO</b>	56 900	57 535	59 774	60 552	64 193	68 578	73 223	75 358	80 723	74 615	82 337	80 902	83 699
Caja Municipal Cusco	47 625	48 100	49 918	50 473	53 421	56 649	59 893	61 580	67 174	61 214	68 862	67 331	70 068
Caja Municipal Arequipa									8	26	72	143	184
CRAC Quillabamba	9 275	9 435	9 855	10 079	10 773	11 929	13 330	13 779	13 541	13 375	13 403	13 429	13 447
											0	0	0
<b>T O T A L</b>	<b>111 516</b>	<b>113 703</b>	<b>118 008</b>	<b>120 820</b>	<b>122 858</b>	<b>129 756</b>	<b>136 825</b>	<b>125 794</b>	<b>145 548</b>	<b>139 147</b>	<b>144 255</b>	<b>144 405</b>	<b>150 921</b>
Caja Municipal Cusco	96 302	98 288	102 374	105 022	106 169	111 521	117 078	105 312	124 846	119 035	123 512	123 027	130 830
Caja Municipal Arequipa									75	136	262	345	362
CRAC Quillabamba	15 214	15 415	15 634	15 798	16 689	18 235	19 747	20 482	20 627	19 975	20 481	21 033	19 730
<b>TOTAL M/N</b>	39 203	39 708	41 887	43 117	44 955	48 680	52 689	40 963	57 130	54 151	57 838	57 992	60 286
<b>TOTAL M/E</b>	72 313	73 995	76 121	77 703	77 903	81 076	84 136	84 831	88 418	84 996	86 418	86 413	90 636

Fuente: Entidades Financieras

**CUADRO 22**

**REGIÓN CUSCO: COLOCACIONES DEL SISTEMA FINANCIERO**

(Saldo en Miles de Nuevos Soles)

ENTIDADES FINANCIERAS	2003										2004		
	Mar.	Abr.	May.	Jun.	Jul.	Ago.	Sep.	Oct.	Nov.	Dic.	Ene	Feb	Mar
<b>I. SISTEMA BANCARIO</b>	157 909	161 569	164 153	173 789	176 650	175 486	173 070	166 670	165 656	157 537	161 945	163 288	169 194
BANCA MÚLTIPLE	140 893	144 150	146 036	154 764	157 249	155 616	153 035	146 328	144 978	136 131	140 493	142 245	147 773
Crédito	14 672	13 298	13 959	16 386	17 712	17 773	18 200	13 978	11 521	9 328	10 081	10 359	10 548
Interbank	41 578	41 541	41 359	41 520	41 523	41 308	40 496	40 329	40 389	40 532	41 738	41 732	43 068
Wiese-Sudameris	19 989	19 884	19 884	21 564	21 420	19 788	19 697	18 998	19 599	14 258	15 763	14 837	14 975
Continental	64 654	69 427	70 834	75 294	76 594	76 747	74 642	73 023	73 469	72 014	72 911	75 317	79 182
BANCA DE CONSUMO													
Del Trabajo	17 016	17 419	18 117	19 025	19 401	19 870	20 035	20 342	20 678	21 406	21 452	21 043	21 421
											0	0	0
<b>II.SISTEMA NO BANCARIO</b>	103 479	107 369	111 237	114 431	117 359	121 371	125 065	128 436	133 097	137 018	139 268	142 608	153 286
Caja Municipal Cusco	88 354	91 991	95 571	97 982	100 501	104 059	106 479	108 041	111 056	113 677	111 425	112 841	122 160
Caja Municipal Arequipa	0	0	0	0	0	0	0	0	336	652	970	1 367	1 634
CRAC Quillabamba	15 126	15 378	15 666	16 449	16 858	17 312	18 586	20 395	21 705	22 690	22 020	23 477	24 453
Edpyme - Crear Cusco	15 126	15 378	15 666	16 449	16 858	17 312	18 586	20 395	21 705	22 690	4 853	4 923	5 039
<b>T O T A L</b>	<b>261 389</b>	<b>268 938</b>	<b>275 390</b>	<b>288 220</b>	<b>294 010</b>	<b>296 856</b>	<b>298 135</b>	<b>295 105</b>	<b>298 753</b>	<b>294 555</b>	<b>301 213</b>	<b>305 896</b>	<b>322 480</b>
<b>TOTAL M/N</b>	119 000	123 090	125 415	128 325	129 036	129 292	128 846	129 933	132 758	132 238	135 901	137 504	142 506
<b>TOTAL M/E</b>	142 389	145 848	149 975	159 895	164 973	167 565	169 288	165 173	165 996	162 317	165 312	168 393	179 974

Fuente : Entidades Financieras

**CUADRO 23**

**REGIÓN CUSCO: COLOCACIONES DEL SISTEMA FINANCIERO POR SECTORES ECONÓMICOS**

(Saldo en Miles de Nuevos Soles)

SECTOR	2003										2004		
	Mar.	Abr.	May.	Jun.	Jul.	Ago.	Sep.	Oct.	Nov.	Dic.	Ene	Feb	Mar
AGRICULTURA	5 940	5 877	6 096	6 564	6 933	7 118	2 175	2 258	1 678	1 276	5 579	7 235	7 443
GANADERÍA	58	62	68	71	71	80	77	44	28	17	0	22	21
PESQUERÍA	0	0	0	0	0	0	0	0	0	0	3	3	3
MINERÍA	65	67	66	62	60	59	57	48	53	54	13	56	61
INDUSTRIA	3 693	3 773	3 737	3 697	3 737	3 887	1 876	3 731	3 903	4 153	3 108	4 805	4 826
TRANSPORTES	8 480	8 895	9 463	9 784	10 274	10 813	0	11 754	12 183	12 934	13 686	13 933	13 732
COMERCIO	72 882	74 747	77 457	81 529	85 221	87 581	11 152	72 840	72 835	73 102	76 890	84 771	94 798
CONSTRUCCIÓN	9 852	10 134	10 292	10 514	10 751	10 714	10 696	74	82	10 728	10 694	10 806	11 231
SECTOR PÚBLICO	2 732	2 774	2 733	2 744	1 904	1 844	1 899	1 570	1 504	1 237	12	880	977
DIVERSOS	157 688	162 609	165 479	173 255	175 059	174 760	270 203	202 786	206 489	191 055	191 228	183 387	189 389
<b>T O T A L</b>	<b>261 390</b>	<b>268 939</b>	<b>275 391</b>	<b>288 220</b>	<b>294 010</b>	<b>296 856</b>	<b>298 135</b>	<b>295 105</b>	<b>298 753</b>	<b>294 555</b>	<b>301 213</b>	<b>305 896</b>	<b>322 480</b>

Fuente : Entidades Financieras

**CUADRO 24**

**REGIÓN CUSCO: ÍNDICE DE CARTERA PESADA DEL SISTEMA FINANCIERO 1/**

ENTIDADES FINANCIERAS	2003										2004		
	Mar.	Abr.	May.	Jun.	Jul.	Ago.	Set.	Oct.	Nov.	Dic.	Ene	Feb	Mar
<b>I. SISTEMA BANCARIO</b>	18,98	17,92	16,95	15,70	14,59	12,72	13,03	12,39	12,18	8,47	7,62	6,91	6,33
BANCA MÚLTIPLE	18,98	17,92	16,95	15,70	14,59	12,72	13,03	12,39	12,18	8,47	8,78	7,94	7,25
Crédito	35,98	37,72	36,28	28,21	25,51	24,95	24,19	23,62	25,66	30,72	24,54	27,33	22,60
Interbank	4,04	3,85	3,68	3,77	3,74	3,68	3,60	3,42	3,43	3,27	3,10	3,01	2,78
Wiese-Sudameris	51,99	53,72	53,72	49,26	48,31	47,67	47,16	45,65	44,73	20,89	28,54	21,49	21,40
Continental	14,52	12,30	10,56	9,94	8,51	5,75	6,43	6,55	6,19	6,05	5,58	5,33	4,96
<b>BANCA DE CONSUMO</b>													
Del Trabajo	0,48	0,39	0,00	0,00	0,00	0,00	0,00	0,00	0,00	0,00	0,00	0,00	0,00
<b>II. SISTEMA NO BANCARIO</b>	5,43	4,99	5,06	4,98	5,15	4,62	4,53	5,77	6,00	5,24	5,72	6,40	5,68
Caja Municipal Cusco	4,39	3,95	3,98	3,82	3,89	3,59	3,50	3,62	4,35	3,63	4,28	5,41	5,19
Caja Municipal Arequipa	0,00	0,00	0,00	0,00	0,00	0,00	0,00	0,00	0,00	0,00	0,00	2,81	2,43
CRAC Quillabamba	11,55	11,25	11,63	11,89	12,61	10,81	10,45	17,16	14,57	13,48	13,32	11,57	8,42
EDPYME CREAR CUSCO	4,58	4,18	4,77	5,34	5,37	5,42	5,93	5,13	5,15	4,24	5,30	5,49	5,12
<b>T O T A L</b>	<b>12,41</b>	<b>11,62</b>	<b>11,03</b>	<b>10,41</b>	<b>9,86</b>	<b>8,56</b>	<b>8,59</b>	<b>8,66</b>	<b>8,59</b>	<b>6,35</b>	<b>6,74</b>	<b>6,68</b>	<b>6,02</b>

Fuente: Entidades Financieras

1/ (Colocaciones vencidas + cobranza judicial)/(total de Colocaciones)

**CUADRO 25**

**REGIÓN CUSCO: RELACIÓN COLOCACIONES/DEPÓSITOS DEL SISTEMA FINANCIERO**

(En Miles de Nuevos Soles)

ENTIDADES FINANCIERAS	2003										2004		
	Mar.	Abr.	May.	Jun.	Jul.	Ago.	Sep.	Oct.	Nov.	Dic.	Ene	Feb	Mar
<b>I. SISTEMA BANCARIO</b>	0,40	0,41	0,41	0,43	0,42	0,42	0,41	0,40	0,41	0,40	0,43	0,44	0,45
BANCA MÚLTIPLE	0,40	0,41	0,41	0,43	0,42	0,42	0,41	0,40	0,41	0,36	0,38	0,40	0,41
Crédito	0,09	0,08	0,09	0,10	0,11	0,11	0,11	0,09	0,07	0,06	0,07	0,07	0,07
Interbank	0,76	0,74	0,73	0,72	0,69	0,66	0,66	0,68	0,69	0,72	0,76	0,72	0,76
Wiese-Sudameris	0,34	0,33	0,33	0,32	0,32	0,29	0,29	0,28	0,37	0,29	0,35	0,34	0,31
Continental	0,58	0,62	0,63	0,68	0,69	0,66	0,63	0,63	0,60	0,62	0,65	0,76	0,79
BANCA DE CONSUMO													
Del Trabajo	1,41	1,39	1,37	1,41	1,35	1,32	1,34	1,31	2,03	1,40	1,39	1,40	1,43
											0,00	0,00	0,00
<b>II.SISTEMA NO BANCARIO</b>	0,96	0,98	0,98	0,98	0,99	0,97	0,95	1,02	0,91	0,98	0,97	0,99	1,02
Caja Municipal Cusco	0,92	0,94	0,93	0,93	0,95	0,93	0,91	1,03	0,89	0,95	0,90	0,92	0,93
Caja Municipal Arequipa									4,46	4,79	3,70	3,97	4,52
CRAC Quillabamba	0,99	1,00	1,00	1,04	1,01	0,95	0,94	1,00	1,05	1,14	1,08	1,12	1,24
											0,00	0,00	0,00
<b>TOTAL</b>	<b>0,52</b>	<b>0,53</b>	<b>0,54</b>	<b>0,55</b>	<b>0,55</b>	<b>0,55</b>	<b>0,54</b>	<b>0,54</b>	<b>0,54</b>	<b>0,56</b>	<b>0,57</b>	<b>0,59</b>	<b>0,61</b>

Fuente : Entidades Financieras

**CUADRO 26**

**CAJA MUNICIPAL DE AHORRO Y CRÉDITO CUSCO**

( Promedio diario en nuevos soles )

	T.O.S.E.	FONDOS DE ENCAJE		EXCEDENTE / DÉFICIT		T A S A D E E N C A J E	
		EXIGIBLE	EFFECTIVO	MONTO	% TOSE	EXIGIBLE 1/	EFFECTIVO 2/
<b>2 003</b>							
Ene.	38 394 891	2 303 693	2 321 959	18 265	0,05	6,00	6,05
Feb.	38 208 763	2 292 526	2 307 452	14 926	0,04	6,00	6,04
Mar.	39 365 294	2 361 918	2 376 880	14 963	0,04	6,00	6,04
Abr.	39 663 391	2 379 803	2 394 848	15 045	0,04	6,00	6,04
May.	40 666 199	2 439 972	2 450 820	10 848	0,03	6,00	6,03
Jun.	42 591 439	2 555 486	2 570 350	14 863	0,03	6,00	6,03
Jul.	44 165 571	2 649 934	2 661 891	11 957	0,03	6,00	6,03
Ago.	45 898 361	2 753 902	2 768 391	14 489	0,03	6,00	6,03
Set.	49 285 140	2 957 108	2 971 098	13 990	0,03	6,00	6,03
Oct.	51 093 319	3 065 599	3 078 100	12 501	0,02	6,00	6,02
Nov.	53 071 332	3 184 280	3 199 013	14 733	0,03	6,00	6,03
Dic.	54 371 283	3 262 277	3 273 144	10 867	0,02	6,00	6,02
<b>2 004</b>							
Ene.	54 644 074	3 278 644	3 289 583	10 939	0,02	6,00	6,02
Feb.	55 956 041	3 357 362	3 377 914	20 551	0,04	6,00	6,04
Mar.	56 342 287	3 380 537	3 393 021	12 484	0,02	6,00	6,02

1/ : Relación entre los fondos de encaje exigible y el total de obligaciones sujetas a encaje ( TOSE ).

2/ : Relación entre los fondos de encaje efectivo y el TOSE.



**CUADRO 27**

**CAJA RURAL DE AHORRO Y CRÉDITO QUILLABAMBA**

( Promedio diario en nuevos soles )

	T.O.S.E.	FONDOS DE ENCAJE		EXCEDENTE / DÉFICIT		T A S A D E E N C A J E	
		EXIGIBLE	EFFECTIVO	MONTO	% TOSE	EXIGIBLE 1/	EFFECTIVO 2/
<b>2 003</b>							
Ene.	9 253 847	555 231	588 629	33 398	0,36	6,00	6,36
Feb.	9 419 267	565 156	640 680	75 524	0,80	6,00	6,80
Mar.	9 663 442	579 807	612 318	32 511	0,34	6,00	6,34
Abr.	9 932 337	595 940	675 965	80 025	0,81	6,00	6,81
May.	10 084 333	605 060	651 437	46 377	0,46	6,00	6,46
Jun.	10 662 848	639 771	661 545	21 774	0,20	6,00	6,20
Jul.	11 378 287	682 697	706 386	23 689	0,21	6,00	6,21
Ago.	12 552 997	753 180	763 281	10 101	0,08	6,00	6,08
Set.	13 613 401	816 804	870 250	53 446	0,39	6,00	6,39
Oct.	14 552 166	873 130	888 077	14 947	0,10	6,00	6,10
Nov.	15 226 900	913 614	925 340	11 726	0,08	6,00	6,08
Dic.	15 374 027	922 442	982 366	59 925	0,39	6,00	6,39
<b>2 004</b>							
Ene.	15 723 933	943 436	988 403	44 967	0,29	6,00	6,29
Feb.	15 437 232	926 234	981 263	55 029	0,36	6,00	6,36
Mar.	15 234 896	914 094	968 264	54 171	0,36	6,00	6,36

1/ : Relación entre los fondos de encaje exigible y el total de obligaciones sujetas a encaje ( TOSE ).

2/ : Relación entre los fondos de encaje efectivo y el TOSE.

**CUADRO 28**

**TASAS DE INTERES ACTIVAS Y PASIVAS DEL SISTEMA BANCARIO 1/**

Mes	MONEDA NACIONAL							MONEDA EXTRANJERA							
	ACTIVAS			PASIVAS				ACTIVAS			PASIVAS				
	Sobregiros	Prestamo a 360 días	TAMN	Plazo de 180 a				Sobregiros	Prestamo a 360 días	TAMEX	Plazo 180 a				
				Ahorros	359 días	TIPMN	Legal				Ahorros	359 días	TIPMEX	Legal	
<b>2002</b>															
Dic	69,1000	14,8285	20,6806	1,6866	5,0654	3,6464	3,6464	22,6000	8,1162	10,1520	0,7125	2,2493	1,3494	1,3494	
<b>2003</b>															
Ene	67,3146	14,9098	20,2909	1,7050	5,0513	3,5425	3,5425	23,0232	8,2795	10,1283	0,7065	2,2307	1,3006	1,3006	
Feb	61,5057	14,9337	19,9519	1,6997	5,0576	3,4816	3,4816	20,2055	8,9381	10,5990	0,6874	2,2156	1,2379	1,2379	
Mar	60,3902	14,2747	20,3234	1,6864	5,0174	3,4134	3,4134	20,2821	8,8099	10,4195	0,6869	2,1888	1,2104	1,2104	
Abr	60,4047	13,9221	20,0406	1,5851	4,9698	3,3345	3,3345	20,2614	8,9909	10,4638	0,6826	2,1764	1,1803	1,1803	
May	61,5100	13,6000	19,7880	1,5700	4,8600	3,3139	3,3139	24,4100	8,5500	10,1010	0,6900	2,1400	1,1865	1,1865	
Jun	72,1813	13,9565	20,6996	1,5005	4,7931	3,2564	3,2564	23,6040	7,8702	9,6253	0,6599	1,9733	1,1502	1,1502	
Jul	50,6064	14,2676	21,0651	1,4401	4,6574	3,1460	3,1460	21,5479	7,4329	9,2898	0,6259	1,9126	1,0985	1,0985	
Ago	55,5862	14,3809	21,5678	1,3828	4,4921	2,9877	2,9877	21,3345	6,9400	9,0206	0,6277	1,8683	1,0640	1,0635	
Sep	66,8219	14,2917	21,9902	1,3279	4,3815	2,8998	2,8998	23,5039	6,8595	8,9256	0,6243	1,8123	1,0366	1,0366	
Oct	66,0525	13,8683	21,9102	1,3259	4,3745	2,8312	2,8312	23,4293	6,9650	8,9823	0,6123	1,7717	1,0155	1,0155	
Nov	66,2774	13,9699	22,2843	1,3320	4,3299	2,7057	2,7057	23,6263	6,9691	9,0391	0,6220	1,7076	0,9935	0,9935	
Dic	66,9373	13,9664	22,2761	1,3052	4,2027	2,5411	2,5411	23,7440	7,2419	9,3330	0,6085	1,6437	0,9738	0,9738	
<b>2004</b>															
Ene	70,4948	14,4736	23,6765	1,3258	4,1655	2,4655	2,4655	26,7616	7,2930	9,4392	0,5984	1,5911	1,0328	1,0328	
Feb	70,4582	14,8705	24,1130	1,3512	4,0988	2,4365	2,4365	26,6735	7,1481	9,2170	0,6099	1,5542	0,9614	0,9614	
Mar	61,3173	14,7568	24,5287	1,3643	3,8978	2,3681	2,3681	21,5351	7,2997	9,2565	0,6474	1,5423	0,9974	0,9974	

Fuente: Superintendencia de Banca y Seguros

1/ Tasas expresadas en terminos efectivos anuales.

TAMN: Es la tasa activa de mercado promedio ponderado en moneda nacional.

TIPMN: Es la tasa pasiva de mercado promedio ponderada en moneda nacional.

TAMEX: Es la tasa activa de mercado promedio ponderada en moneda extranjera.

TIPMEX: Es la tasa pasiva de mercado promedio ponderada en moneda extrabjera.

CUADRO 29

REGIÓNCUSCO: INGRESOS CORRIENTES DEL GOBIERNO CENTRAL

(Nuevos Soles)

	2003										Total 2003	2 004			Total 2 004	% del Acumulado	VARIACIÓN % REAL	
	Mar.	Abr.	May.	Jun.	Jul.	Ago.	Set.	Oct.	Nov.	Dic.		Ene	Feb	Mar			Mar. 04/03	Ene-Mar 04/03
<b>TOTAL ING. CORRIENTES (I+II)</b>	<b>15 084 996</b>	<b>13 923 997</b>	<b>16939972</b>	<b>16220181</b>	<b>18085046,6</b>	<b>18658568,5</b>	<b>15277249,6</b>	<b>16092475</b>	<b>16253104</b>	<b>18214942,5</b>	<b>193 979 796,2</b>	<b>21 346 404,0</b>	<b>15 127 138,1</b>	<b>17 342 870,1</b>	<b>53 816 412,2</b>	<b>100,0</b>	<b>11,9</b>	<b>18,0</b>
<b>I. INGRESOS TRIBUTARIOS</b>	<b>8 993 141</b>	<b>8 813 744</b>	<b>9989486</b>	<b>9399219</b>	<b>11937254,6</b>	<b>10818046,1</b>	<b>9672979,6</b>	<b>10134898</b>	<b>10250747</b>	<b>10856101,5</b>	<b>118 699 802,8</b>	<b>13 783 490,0</b>	<b>9 081 675,1</b>	<b>10 957 106,9</b>	<b>33 822 272,0</b>	<b>62,8</b>	<b>18,6</b>	<b>22,5</b>
1. Impto a los Ingresos	4 688 413	4 627 906	5786345	5359588	7554949	5803494,1	5257229	5369237	5467459	5878315,5	65 986 417,8	8 863 843,0	4 232 216,5	6 286 558,8	19 382 618,3	0,0	30,5	26,6
2. Impto a las Importaciones	564 255	85 508	146388	40328	66785,6	41358	78491,6	53864	60906	101691	1 301 697,2	105 422,0	69 421,0	54 418,2	229 261,2	0,0	-90,6	-64,1
3. Impto General a las Ventas (IGV)	3 051 414	3 394 344	3309780	3262599	3533193	4174386	3572760	3880802	3945875	4065050	42 315 924,8	4 020 299,0	4 126 221,0	3 937 413,5	12 083 933,5	0,0	25,6	27,8
4. Impto Selectivo al Consumo (ISC)	27 370	19 258	26739	23973	24261	26937	21480	32449	22584	25109	300 789,0	18 922,0	16 772,0	21 953,0	57 647,0	0,0	-21,9	-28,3
5. Otros Ingresos Tributarios 1/	661 689	686 728	720234	712731	758066	771871	743019	798546	753923	785936	8 794 974,0	775 004,0	637 044,6	656 763,4	2 068 812,0	0,0	-3,4	-2,7
												0,0	0,0	0,0	0,0	0,0	0,0	0,0
<b>II. INGRESOS NO TRIBUTARIOS</b>	<b>6 091 855</b>	<b>5 110 253</b>	<b>6950486</b>	<b>6820962</b>	<b>6147792</b>	<b>7840522,4</b>	<b>5604270</b>	<b>5957577</b>	<b>6002357</b>	<b>7358841</b>	<b>75 279 993,4</b>	<b>7 562 914,0</b>	<b>6 045 462,9</b>	<b>6 385 763,3</b>	<b>19 994 140,2</b>	<b>37,2</b>	<b>2,0</b>	<b>11,1</b>
1. FONAVI	6 684	11 601	7707	9046	9183	7520	23483	5570	4093	18631	119 772,0	2 174,0	14 228,0	15 816,0	32 218,0	0,0	130,3	35,8
2. ONP	1 020 364	635 892	840882	1039971	754824	1301982	946474	888727	986962	1364467	11 184 117,0	877 235,0	933 228,7	902 042,0	2 712 505,7	0,0	-14,0	8,8
3. ESSALUD	3 964 526	3 513 101	5099205	4770526	4168468	5605539,4	3583591	3879971	4010009	4707378	51 521 452,4	5 851 643,0	4 226 063,2	4 210 390,0	14 288 096,2	0,0	3,4	14,0
4. Otros	1 100 281	949 659	1002692	1001419	1215317	925481	1050722	1183309	1001293	1268365	12 454 652,0	831 862,0	871 943,0	1 257 515,3	2 961 320,3	0,0	11,2	0,6

Fuente: SUNAT - SUNAD

1/ Incluye I.E.S.

CUADRO 30

GOBIERNO REGIONAL CUSCO: EJECUCION PRESUPUESTAL DE INGRESOS

(En Nuevos Soles)

CATEGORIA GENERAL DEL INGRESO	Presupuesto Aut. 2003	2 003										TOTAL EJECUTADO	Presupuesto Aut. 2004	2 004			TOTAL EJECUTADO
		MAR	ABR	MAY	JUN	JUL	AGO	SET	OCT	NOV	DIC			ENE	FEB	MAR	
<b>INGRESOS CORRIENTES</b>	<b>19 631 790</b>	<b>1 046 867</b>	<b>976 949</b>	<b>927 280</b>	<b>954 095</b>	<b>1 076 704</b>	<b>1 136 453</b>	<b>1 203 994</b>	<b>1 137 775</b>	<b>1 149 745</b>	<b>1 209 415</b>	<b>12 926 541</b>	<b>21 800 812</b>	<b>1 193 392</b>	<b>855 485</b>	<b>763 860</b>	<b>2 812 738</b>
<b>TASAS</b>	<b>3 291 393</b>	<b>268 977</b>	<b>271 380</b>	<b>237 403</b>	<b>234 741</b>	<b>252 434</b>	<b>268 721</b>	<b>297 877</b>	<b>269 571</b>	<b>258 662</b>	<b>253 629</b>	<b>3 111 897</b>	<b>3 433 324</b>	<b>257 503</b>	<b>268 778</b>	<b>308 750</b>	<b>835 031</b>
De Administración General	272 435	21 909	25 218	21 824	20 917	31 068	21 435	25 589	21 076	30 488	14 556	282 312	314 000	38 183	29 483	27 688	95 354
De Justicia y Policía	35 000	2 673	2 232	2 315	2 680	3 380	2 661	3 536	2 211	1 767	1 819	30 122	35 000	3 194	2 361	1 795	7 350
De Educación	1 513 958	115 929	119 567	93 837	106 868	92 590	135 520	168 149	135 193	144 021	146 009	1 461 607	1 513 368	117 003	110 895	161 290	389 188
De Salud	469 000	41 696	26 559	26 773	28 545	30 900	32 051	25 697	30 743	24 800	27 060	367 411	446 600	23 004	19 724	12 476	55 204
De Vivienda y Construcción	42 500	476	1 795	865		1 970	1 620	762	2 067	58	791	13 194	25 000	0	1 280	0	1 280
Agropecuarios y de Recursos	38 000	2 095	1 380	2 510	1 225	2 445	2 776	1 715	1 130	1 265	2 120	23 132	38 000	2 951	2 248	2 260	7 459
De Industri y Minería	4 000	496	372	1 519	1 054	310	1 054	775	1 953	806	155	8 494	6 900	310	224	697	1 231
De Transportes y Comunicaciones	916 500	83 704	94 258	87 759	73 451	89 772	71 604	71 655	75 199	55 457	61 120	925 626	1 054 456	72 859	102 563	102 544	277 966
Otros												0	0	0	0	0	0
<b>VENTA DE BIENES</b>	<b>5 420 300</b>	<b>301 276</b>	<b>298 114</b>	<b>313 951</b>	<b>289 717</b>	<b>308 618</b>	<b>276 046</b>	<b>362 735</b>	<b>274 193</b>	<b>394 812</b>	<b>413 347</b>	<b>3 852 969</b>	<b>4 140 240</b>	<b>343 968</b>	<b>234 956</b>	<b>154 817</b>	<b>733 740</b>
Agropecuarios y Minerales		21 525	17 918	6 662	11 225	15 195	8 906	25 407	29 848	16 694	22 841	221 733	0	56 066	18 180	22 777	97 024
Industriales												0	0	0	0	0	0
De transporte y Comunicaciones	271 000	5 959	52 906	22 321	12 322	9 653	7 070	6 363	5 044	2 929	46 515	183 496	211 844	42 346	30 784	17 680	90 810
De Educación y recreación												0	0	0	0	0	0
De Salud	5 148 000	272 835	226 958	282 098	266 376	275 444	260 045	327 558	239 232	374 288	343 949	3 430 658	3 928 396	245 556	185 373	113 918	544 848
Otros	1 300	957	333	2 869	-206	8 327	25	3 406	69	901	42	17 082	0	0	618	441	1 059
<b>PRESTACIÓN DE SERVICIOS</b>	<b>9 987 000</b>	<b>452 296</b>	<b>360 294</b>	<b>322 688</b>	<b>371 586</b>	<b>421 926</b>	<b>470 539</b>	<b>439 295</b>	<b>480 236</b>	<b>406 805</b>	<b>447 721</b>	<b>5 065 823</b>	<b>6 678 400</b>	<b>471 355</b>	<b>295 071</b>	<b>261 912</b>	<b>1 028 338</b>
Agropecuarios y Minerales												0	0	0	0	0	0
De transporte y Comunicaciones		708	624	-25	566	189	-110				320	2 272	11 700	668	-161	453	960
De Educación y recreación	28 000	2 911	4 282	170	222	104	115	328	595	286	54	47 819	36 000	36 632	4 177	1 307	42 116
De Salud	9 507 000	417 306	339 469	309 630	355 809	404 414	449 249	421 517	463 110	389 660	429 829	4 781 395	6 340 907	417 086	271 205	259 452	947 744
Otros	452 000	31 371	15 919	12 914	14 989	17 219	21 285	17 450	16 532	16 859	17 518	234 338	289 793	16 968	19 850	700	37 518
<b>RENTAS DE LA PROPIEDAD</b>	<b>800 671</b>	<b>17 799</b>	<b>38 402</b>	<b>42 831</b>	<b>45 781</b>	<b>81 338</b>	<b>109 824</b>	<b>92 803</b>	<b>104 635</b>	<b>80 826</b>	<b>86 328</b>	<b>741 618</b>	<b>7 445 848</b>	<b>59 016</b>	<b>37 152</b>	<b>24 520</b>	<b>120 688</b>
<b>MULTAS SANCIONES Y OTROS</b>	<b>93 076</b>	<b>5 289</b>	<b>6 153</b>	<b>9 103</b>	<b>8 886</b>	<b>7 837</b>	<b>8 596</b>	<b>6 870</b>	<b>5 528</b>	<b>5 398</b>	<b>5 185</b>	<b>80 772</b>	<b>59 000</b>	<b>8 517</b>	<b>15 462</b>	<b>9 334</b>	<b>33 313</b>
<b>OTROS INGRESOS CORRIENTES</b>	<b>39 350</b>	<b>1 230</b>	<b>2 605</b>	<b>1 305</b>	<b>3 384</b>	<b>4 551</b>	<b>2 728</b>	<b>4 415</b>	<b>3 613</b>	<b>3 242</b>	<b>3 204</b>	<b>73 461</b>	<b>44 000</b>	<b>53 033</b>	<b>4 067</b>	<b>4 528</b>	<b>61 628</b>
		0	0	0	0	0	0	29 376	0	2 800	0	241 173	0	0	0	0	0
<b>INGRESOS DE CAPITAL</b>	<b>246 989</b>	<b>0</b>	<b>0</b>	<b>0</b>	<b>0</b>	<b>0</b>	<b>0</b>	<b>29 376</b>	<b>0</b>	<b>2 800</b>	<b>0</b>	<b>241 173</b>	<b>0</b>	<b>0</b>	<b>0</b>	<b>0</b>	<b>0</b>
<b>VENTA DE ACTIVOS</b>	<b>246 989</b>	<b>0</b>	<b>0</b>	<b>0</b>	<b>0</b>	<b>0</b>	<b>0</b>	<b>29 376</b>	<b>0</b>	<b>2 800</b>	<b>0</b>	<b>241 173</b>	<b>0</b>	<b>0</b>	<b>0</b>	<b>0</b>	<b>0</b>
Vehiculos equipos y Máquinas	246 978											208 986	0	0	0	0	0
Terrenos Urbanos y Rurales												0	0	0	0	0	0
Otros	11								29 376		2 800	32 187	0	0	0	0	0
												0	0	0	0	0	0
<b>TRANSFERENCIAS</b>	<b>9 913 545</b>	<b>97 502</b>	<b>0</b>	<b>2 284 586</b>	<b>822 948</b>	<b>3 115 841</b>	<b>643 122</b>	<b>320 924</b>	<b>345 073</b>	<b>551 141</b>	<b>605 197</b>	<b>8 786 333</b>	<b>4 371 063</b>	<b>1 503 950</b>	<b>1 271 336</b>	<b>1 598 113</b>	<b>4 373 399</b>
Transferencias Internas	8 673 295			2 213 703	597 611	3 115 841	443 213	103 938	228 609	356 751	488 730	7 548 396	3 593 654	1 428 059	1 271 336	1 517 847	4 217 242
Transferencias Externas	1 240 250	97 502	0	70 883	225 337		199 909	216 986	116 464	194 390	116 467	1 237 937	777 409	75 891	0	80 266	156 157
<b>FINANCIAMIENTO</b>	<b>8 030 049</b>	<b>277 433</b>	<b>955 702</b>	<b>0</b>	<b>257 224</b>	<b>-790</b>	<b>1 143 371</b>	<b>-505</b>	<b>46 944</b>	<b>129 681</b>	<b>4 860 447</b>	<b>4 195 607</b>	<b>991 018</b>	<b>0</b>	<b>447 154</b>	<b>1 438 172</b>	
Operaciones de Crédito	6 000 000	277 388	955 702	0	237 355	-790	1 143 371	-505	46 944	129 681	4 860 447	4 195 607	991 018	0	447 154	1 438 172	
Saldos de Balance	2 030 049	45	0	0	20 869	0	0	0	0	0	0	0	0	0	0	0	
												3 916 000	0	0	436 251	0	
												2 084 905	279 607	991 018	0	100 903	
												0	0	0	0	0	
<b>TOTAL</b>	<b>37 822 373</b>	<b>1 421 802</b>	<b>1 932 652</b>	<b>3 211 867</b>	<b>1 777 043</b>	<b>4 449 770</b>	<b>1 778 785</b>	<b>2 697 665</b>	<b>1 482 343</b>	<b>1 750 631</b>	<b>1 944 293</b>	<b>26 814 494</b>	<b>30 367 482</b>	<b>3 688 360</b>	<b>2 126 821</b>	<b>2 809 127</b>	<b>8 624 308</b>

CUADRO 31

GOBIERNO REGIONALCUSCO: EJECUCION PRESUPUESTAL DE EGRESOS

(En Nuevos Soles)

CATEGORIA GENERAL DEL GASTO	Presupuesto Aut. 2003	2 003										TOTAL EJECUTADO	Presupuesto Aut. 2004	2 004			TOTAL 2 004.00	Variacion Porcentual	
		MAR	ABR	MAY	JUN	JUL	AGO	SEP	OCT	NOV	DIC			ENE	FEB	MAR		Mar 04/03	Ene-Mar 04/03
<b>GASTO CORRIENTE</b>	<b>372 225 153</b>	<b>26 514 865</b>	<b>33 609 819</b>	<b>27 292 927</b>	<b>28 710 829</b>	<b>36 426 768</b>	<b>28 381 154</b>	<b>29 646 054</b>	<b>28 387 232</b>	<b>28 528 269</b>	<b>35 527 007</b>	<b>355 783 955</b>	<b>373 433 052</b>	<b>28 357 405</b>	<b>29 100 263</b>	<b>27 884 420</b>	<b>85 342 089</b>	<b>5,17</b>	<b>7,65</b>
PERSONAL Y OBLIGACIONES SOCIALES	241 635 471	17 534 323	22 669 235	18 493 901	18 678 153	25 198 739	19 084 264	19 489 547	19 223 751	19 367 012	23 807 423	237 704 264	249 714 155	19 386 776	19 726 563	18 249 943	57 363 283	4,08	10,97
OBLIGACIONES PREVISIONALES	87 036 012	6 601 556	9 214 183	6 679 439	6 631 147	8 338 823	6 839 166	6 801 933	6 799 660	6 798 166	8 494 559	86 359 222	86 040 845	6 797 260	6 835 102	6 796 972	20 429 334	2,96	3,38
BIENES Y SERVICIOS	41 554 166	2 222 426	1 662 236	2 033 589	3 308 742	2 795 583	2 384 385	3 193 802	2 271 971	2 302 642	2 862 262	29 907 350	34 720 517	2 112 918	2 473 977	2 777 055	7 363 950	24,96	3,83
OTROS GASTOS CORRIENTES	1 999 504	156 560	64 166	85 998	92 786	93 623	73 340	160 772	91 850	60 450	362 763	1 813 119	2 957 535	60 450	64 621	60 450	185 521	-61,39	-74,49
<b>GASTO DE CAPITAL</b>	<b>114 354 831</b>	<b>1 330 939</b>	<b>11 077 811</b>	<b>4 457 257</b>	<b>3 269 949</b>	<b>2 628 992</b>	<b>3 877 827</b>	<b>3 447 657</b>	<b>2 157 232</b>	<b>3 352 890</b>	<b>2 576 800</b>	<b>41 693 050</b>	<b>41 952 836</b>	<b>2 383 452</b>	<b>2 150 987</b>	<b>2 419 190</b>	<b>6 953 629</b>	<b>81,77</b>	<b>43,47</b>
<b>INVERSIONES</b>	<b>111 077 455</b>	<b>1 203 576</b>	<b>10 912 212</b>	<b>4 410 619</b>	<b>2 845 607</b>	<b>2 476 806</b>	<b>3 701 345</b>	<b>3 130 315</b>	<b>2 024 926</b>	<b>3 228 519</b>	<b>2 349 428</b>	<b>39 476 715</b>	<b>39 824 263</b>	<b>2 298 230</b>	<b>2 090 747</b>	<b>2 190 477</b>	<b>6 579 454</b>	<b>82,00</b>	<b>49,64</b>
Administración y planeamiento												1 358 000	1 358 000	107 490	53 843	63 598	224 931	-	-
Agraria	34 131 054	985 306	4 312 181	2 021 689	1 745 989	1 392 933	1 856 576	1 273 896	1 849 841	1 516 395	901 369	19 258 290	16 766 035	1 011 237	1 060 267	1 030 944	3 102 449	4,63	29,95
Asistencia y previsión social	10 413 560	145 897	3 932 329	1 595 208	631 049	503 106	503 953	520 008	66 444	961 516	386 996	10 370 969	11 817 213	435 362	390 063	328 680	1 154 105	125,28	-9,15
Educación y cultura.	2 905 803	5 828	237 429	110 270		80 000	749 980	750 000		127 999	572 781	2 903 907	2 632 000	184 313	202 646	179 075	566 034	2 972,66	105,50
Energía y Recursos Minerales	8 160 000													0	0	0	0	0,00	0,00
Industria comercio y servicios.	257 120	1 536	42 051	23 589	23 640	20 111	19 590	19 600	5 963	60 743	36 301	256 621	675 000	22 075	40 802	53 286	116 163	3 369,14	2 207,92
Pesca	80 100					14 993	29 000	26 000	5 000	5 000		79 993	125 000	10 412	10 412	10 412	31 236	-	-
Salud y saneamiento	27 450 010		87 000	21 875	21 875	19 250						150 000	600 000	49 990	47 965	8 326	106 281	-	-
Trabajo												0	0	0	0	0	0	0,00	0,00
Transporte	27 679 808	65 009	2 301 221	637 988	423 054	446 413	542 246	540 812	97 677	556 867	451 981	6 456 935	5 851 015	477 351	284 748	516 156	1 278 255	693,97	178,68
Vivienda y desarrollo urbano.												0	0	0	0	0	0	0,00	0,00
<b>OTROS GASTOS DE CAPITAL</b>	<b>3 277 376</b>	<b>127 363</b>	<b>165 599</b>	<b>46 639</b>	<b>424 342</b>	<b>152 186</b>	<b>176 483</b>	<b>317 342</b>	<b>132 306</b>	<b>124 370</b>	<b>227 371</b>	<b>2 216 336</b>	<b>2 128 573</b>	<b>85 222</b>	<b>60 240</b>	<b>228 713</b>	<b>374 175</b>	<b>79,57</b>	<b>-16,79</b>
Administración y planeamiento	229 555				33 442	99 879		14 695	44 469	29 903	3 176	225 563	5 000	0	0	0	0	0,00	0,00
Agraria	39 000		693			2 000	2 000	7 919	7 000	9 786		3 879	30 000	2 500	2 490	2 500	7 490	-100,00	1,38
Asistencia y previsión social												0,00	0	0	0	0	0	0,00	0,00
Educación y cultura.	165 021	12 500	2 537		16 720	6 659	9 075	10 862	4 225	16 725	6 950	103 153	170 244	8 223	8 631	8 703	25 557	-30,38	-13,07
Energía y Recursos Minerales												0	0	0,00	0,00	0,00	0	0,00	0,00
Industria comercio y servicios.	79 000	12 000		18 000			18 000	8 500	12 000		10 500	79 000	50 000	4 166	4 166	0	8 332	-100,00	-30,57
Pesca	20 828		11 991		6 594							18 585	0,00	0,00	0	0	0	0,00	0,00
Salud y saneamiento	2 605 040	88 209	151 072	27 946	360 439	36 148	100 149	235 050	56 229	70 742	189 459	1 613 489	1 695 297	67 833	42 453	200 137	242 590	126,89	-19,63
Trabajo	108 932	7 154					47 259	46 235	7 465			108 112	131 732	0	0	7 385	7 385	0,00	3,23
Transporte	30 000	7 500			7 147	7 500						29 647	30 000	2 500	9 987	14 987	14 987	-100,00	99,83
Vivienda y desarrollo urbano.												16 300	0	0	0	0	0	0,00	0,00
<b>TOTAL</b>	<b>486 579 984</b>	<b>27 845 804</b>	<b>44 687 630</b>	<b>31 750 184</b>	<b>31 980 778</b>	<b>39 055 760</b>	<b>32 258 982</b>	<b>33 093 711</b>	<b>30 544 464</b>	<b>31 881 159</b>	<b>38 103 806</b>	<b>397 477 006</b>	<b>415 385 888</b>	<b>30 740 857</b>	<b>31 251 250</b>	<b>30 303 610</b>	<b>92 295 717</b>	<b>8,83</b>	<b>9,72</b>

CUADRO 32

REGIÓN CUSCO: EJECUCIÓN PRESUPUESTAL DEL PLAN COPESCO

(Comisión especial para coordinar y supervigilar el plan turístico y cultural Perú) (Nuevos Soles)

DESCRIPCION	PPTO 2003	MAR	ABR	MAY	JUN	JUL	AGO	SET	OCT	NOV	DIC	TOTAL 2003	PPTO 2004	ENE	FEB	MAR	TOTAL	VAR. %.	
																		Mar04/Mar03	Ene-Mar. 04/03
<b>1.- ADMINISTRACION Y PLANEAMIENTO</b>	<b>6 014 779</b>	<b>550 851</b>	<b>267 179</b>	<b>303 565</b>	<b>367 471</b>	<b>678 838</b>	<b>968 773</b>	<b>644 845</b>	<b>653 982</b>	<b>936 120</b>	<b>384 462</b>	<b>6 091 723</b>	<b>2 872 546</b>	<b>160 502</b>	<b>148 892</b>	<b>128 858</b>	<b>438 252</b>	<b>-76.61</b>	<b>-50.56</b>
Administración General	6 014 779	550 851	267 179	303 565	367 471	678 838	968 773	644 845	653 982	936 120	384 462	6 091 723	2 872 546	160 502	148 892	128 858	438 252	-76.61	-50.56
<b>2.- INDUSTRIA COMERCIO Y SERVICIOS</b>	<b>1 908 407</b>	<b>7 500</b>	<b>18 249</b>	<b>45 682</b>	<b>31 969</b>	<b>30 085</b>	<b>28 000</b>	<b>28 023</b>	<b>256 829</b>	<b>155 134</b>	<b>141 446</b>	<b>757 917</b>	<b>3 560 470</b>	<b>1 000</b>	<b>1 000</b>	<b>219 357</b>	<b>221 357</b>	<b>2824,76</b>	<b>883,81</b>
<b>PROMOCION DEL TURISMO</b>	<b>1 908 407</b>	<b>7 500</b>	<b>18 249</b>	<b>45 682</b>	<b>31 969</b>	<b>30 085</b>	<b>28 000</b>	<b>28 023</b>	<b>256 829</b>	<b>155 134</b>	<b>141 446</b>	<b>757 917</b>	<b>3 560 470</b>	<b>1 000</b>	<b>1 000</b>	<b>219 357</b>	<b>221 357</b>	<b>2824,76</b>	<b>883,81</b>
<b>INFRAESTRUCTURA TURISTICA</b>	-	-	-	-	-	-	-	-	-	-	-	-	-	-	-	-	-	-	-
Embarcaderos de canotaje	-	-	-	-	-	-	-	-	-	-	-	-	-	-	-	-	-	-	-
Equipamiento Turistico Básico Choquequirao	-	-	-	-	-	-	-	-	-	-	-	-	-	-	-	-	-	-	-
<b>PUESTA EN VALOR DE MONUMENTOS</b>	<b>1 908 407</b>	<b>7 500</b>	<b>18 249</b>	<b>45 682</b>	<b>31 969</b>	<b>30 085</b>	<b>28 000</b>	<b>28 023</b>	<b>256 829</b>	<b>155 134</b>	<b>141 446</b>	<b>757 917</b>	<b>3 560 470</b>	<b>1 000</b>	<b>1 000</b>	<b>219 357</b>	<b>221 357</b>	<b>2824,76</b>	<b>883,81</b>
Estudios - Delimitación P.A. Choquequirao	-	-	-	-	-	-	-	-	-	-	-	-	-	-	-	-	-	-	-
Estudios - Implementación Servicios Turísticos Marampata	-	-	-	33 646	15 713	-	-	-	23	-	-	49 359	-	-	-	-	-	-	-
Elab. Est. Implemen. de Infraest. y Equipamiento Turistico	49 370	-	-	-	-	-	-	-	-	-	-	23	-	-	-	-	-	-	-
Est. Prefactibilidad y Gestion Plan Maestro	228 138	-	-	-	-	-	-	-	-	13 406	12 270	55 186	592 216	-	-	-	-	-	-
Est. De Manej0 Integral del C° Nat. Cul. Zonificac.	81 880	-	-	-	-	-	-	-	-	8 185	16 160	48 534	-	-	-	34 438	34 438	-	-
Est. Cons. de Rec. Nat. Y Ecosist. De la Zona.	213 600	-	-	-	-	-	-	-	-	10 462	29 840	83 327	-	-	-	-	-	-	-
Est. Monitor de Zpna de Riesgo Geodinamico	160 698	-	-	-	-	-	-	-	-	11 413	12 850	56 342	-	-	-	-	-	-	-
Restauraciones Turísticas - Choquequirao	260 630	7 500	18 249	12 036	16 256	30 085	28 000	28 000	256 829	155 134	141 446	221 234	40 556	-	-	24 914	24 914	-	-
Plan Manejo Integral Comp. A Choquequirao Zonif.	-	-	-	-	-	-	-	-	-	-	-	-	147 226	-	-	67 825	67 825	-	-
Conserv. Rec. Nat. Y Ecosist. De la zona Inventario	-	-	-	-	-	-	-	-	-	-	-	-	120 680	-	-	44 253	44 253	-	-
Monitoreo Zonas de Riesgo Geodinamico	-	-	-	-	-	-	-	-	-	-	-	-	142 400	-	-	-	-	-	-
Investigacion Historico Arqueologico del Complejo	-	-	-	-	-	-	-	-	-	-	-	-	62 506	-	-	-	-	-	-
Catastro y delimitacion Arqueologica	-	-	-	-	-	-	-	-	-	-	-	-	80 000	1 000	1 000	1 000	3 000	-86.67	-86.67
Est. de implementación Plan Maestro Choquequirao	-	-	-	-	-	-	-	-	-	-	-	-	40 000	-	-	-	-	-	-
Conj. Urbano Monumental Ollantaytambo	-	-	-	-	-	-	-	-	-	-	-	-	-	-	-	-	-	-	-
Iglesia de Andahuaylillas	-	-	-	-	-	-	-	-	-	-	-	-	-	-	-	-	-	-	-
Iglesia de Paucartambo	-	-	-	-	-	-	-	-	-	-	-	-	-	-	-	-	-	-	-
Obras complementarias de Restauración	-	-	-	-	-	-	-	-	-	-	-	-	-	-	-	-	-	-	-
Restauración Obras de Arte	-	-	-	-	-	-	-	-	-	-	-	-	-	-	-	-	-	-	-
Infra. Para Manejo y Control del C°A°; pto: de vig.	201 371	-	-	-	-	-	-	-	-	35 354	16 640	94 997	141 826	-	-	28 446	28 446	-	-
Mejoramiento de Sistema Agua Potable y Alcant. En C°A°	-	-	-	-	-	-	-	-	-	-	-	-	78 320	-	-	-	-	-	-
Tratamiento de desechos solidos en C°A° y areas aledañas	-	-	-	-	-	-	-	-	-	-	-	-	109 399	-	-	-	-	-	-
Equipamiento Turistico Paradores, Miradores, y señaliz.	-	-	-	-	-	-	-	-	-	-	-	-	1 518 904	-	-	-	-	-	-
Plan contiguo Uso Tur. SS.HH. Areas camping y acem.	-	-	-	-	-	-	-	-	-	-	-	-	191 208	-	-	-	-	-	-
Rest. Y Conservac. C°A° Choquequirao-Plan Maestro	712 720	-	-	-	-	-	-	-	-	48 314	43 578	148 915	295 229	-	-	18 481	18 481	-	-
<b>3.- TRANSPORTE TERRESTRE</b>	<b>3 137 000</b>	<b>35 000</b>	<b>109 567</b>	<b>115 517</b>	<b>119 555</b>	<b>235 191</b>	<b>132 541</b>	<b>133 617</b>	<b>386 805</b>	<b>386 805</b>	<b>321 342</b>	<b>2 056 470</b>	<b>3 440 000</b>	<b>35 000</b>	<b>35 000</b>	<b>35 000</b>	<b>105 000</b>	<b>0,00</b>	<b>-9,11</b>
<b>CONST. Y MEJORAMIENTO DE CARRETERAS</b>	<b>3 137 000</b>	<b>35 000</b>	<b>109 567</b>	<b>115 517</b>	<b>119 555</b>	<b>235 191</b>	<b>132 541</b>	<b>133 617</b>	<b>386 805</b>	<b>386 805</b>	<b>321 342</b>	<b>2 056 470</b>	<b>3 440 000</b>	<b>35 000</b>	<b>35 000</b>	<b>35 000</b>	<b>105 000</b>	<b>0,00</b>	<b>-9,11</b>
Estudios de Ingeniería Infraestructura Vial	-	-	-	-	-	-	-	-	-	-	-	-	-	-	-	-	-	-	-
San Blas - San Cristobal	-	-	-	-	-	-	-	-	-	-	-	-	-	-	-	-	-	-	-
Carretera Uranmarca - Saurama	-	-	-	-	-	-	-	-	-	-	-	-	-	-	-	-	-	-	-
Construcción y Mejoramiento de carreteras Písaq, Huambutío, Huacarpay	3 137 000	35 000	109 567	115 517	119 555	235 191	132 541	133 617	386 805	386 805	321 342	2 056 470	2 300 000	35 000	35 000	35 000	105 000	0,00	-9,11
Construc. y Mejoramiento Circuito Cuatro Lagunas	-	-	-	-	-	-	-	-	-	-	-	-	1 140 000	-	-	-	-	-	-
Mant. De equipo mecánico y acopio de materiales	-	-	-	-	-	-	-	-	-	-	-	-	-	-	-	-	-	-	-
Mantenimiento de Cta. Bco Nación	-	-	-	-	-	-	-	-	-	-	-	-	-	-	-	-	-	-	-
<b>4.- VIVIENDA Y DESARROLLO URBANO</b>	-	-	-	-	-	-	-	-	-	-	-	-	-	-	-	-	-	-	-
<b>CONST. Y ACONDICIONAM. VIAS URBANAS</b>	-	-	-	-	-	-	-	-	-	-	-	-	-	-	-	-	-	-	-
Estudios de Ingeniería Acondic. Urbano	-	-	-	-	-	-	-	-	-	-	-	-	-	-	-	-	-	-	-
Acondicionamiento Urbano Chinchero	-	-	-	-	-	-	-	-	-	-	-	-	-	-	-	-	-	-	-
<b>T O T A L RECURSOS ORDINARIOS</b>	<b>9 461 779</b>	<b>593 351</b>	<b>394 995</b>	<b>464 764</b>	<b>518 995</b>	<b>944 114</b>	<b>1 129 314</b>	<b>806 485</b>	<b>1 297 616</b>	<b>1 350 925</b>	<b>359 949</b>	<b>8 062 846</b>	<b>6 432 546</b>	<b>196 502</b>	<b>184 892</b>	<b>383 215</b>	<b>764 609</b>	<b>-35,42</b>	<b>-25,37</b>
<b>RECURSOS DIRECTAMENTE RECAUDADOS</b>	<b>1 598 407</b>	-	-	-	-	-	-	-	-	-	-	<b>843 264</b>	<b>3 440 470</b>	-	-	-	-	-	-
<b>T O T A L TODA FUENTE</b>	<b>11 060 186</b>	<b>593 351</b>	<b>394 995</b>	<b>464 764</b>	<b>518 995</b>	<b>944 114</b>	<b>1 129 314</b>	<b>806 485</b>	<b>1 297 616</b>	<b>1 478 059</b>	<b>847 250</b>	<b>8 906 110</b>	<b>9 873 016</b>	<b>196 502</b>	<b>184 892</b>	<b>383 215</b>	<b>764 609</b>	<b>-35,42</b>	<b>-25,37</b>
POBLACION A BENEFICIARSE	-	27 900	27 900	27 900	27 900	44 800	74 800	74 800	79 800	79 800	79 800	-	-	39 800	39 800	39 800	-	-	-
EMPLEO GENERADO	-	70	69	286	108	163	163	163	388	489	392	-	-	45	46	63	-	-	-

CUADRO 33

CUSCO: EJECUCIÓN PRESUPUESTAL - PLA EJECUCION PRESUPUESTAL DEL PLAN MERISS II

PROYECTOS	Presupuesto Autorizado 2002	2002	Ejecutado 2002	Presupuesto Autorizado 2003	Presupuesto Modificado 2003	2003	Ejecutado 2003	Presupuesto Autorizado 2004
		IV Trim.				IV Trim.		
<b>TOTAL GENERAL</b>	<b>32102</b>	<b>5137</b>	<b>18262</b>	<b>18105</b>	<b>18772</b>	<b>5214</b>	<b>16168</b>	<b>11942</b>
<b>REGION CUSCO</b>								
<b>ADM. Y DIR. GENERAL</b>	<b>3175</b>	<b>531</b>	<b>2520</b>	<b>3100</b>	<b>4412</b>	<b>1380</b>	<b>4660</b>	<b>3977</b>
Gestión administrativa	1900	484	1733	1733			351	1225
Supervisión por contrata	1275	47	787	1367			199	1166
Estudio de Irrigaciones				465	474	164	474	-
Gestión de Proyectos				3074	3087	892	2786	-
Gestión y Producción en Sist. de Riego				861	851	324	850	-
Adquisición de Maquinaria y Equipo								1586
<b>PROM. DE LA PROD. AGRARIA</b>	<b>28307</b>	<b>4099</b>	<b>13286</b>	<b>13504</b>	<b>12859</b>	<b>3512</b>	<b>10578</b>	<b>7965</b>
Estudios Def. U.O. Anta	300	55	231	150			28	-
Estudios Def. Espinar - Chumbivilcas		4	165	150			19	-
Estudios Def. U.O. Quillabamba		52	59	192			41	-
Irrigación - Huancarama	2500	115	891	1396	1396	324	872	640
Irrigación - Huanipaca								-
Irrigación - Cachora	950	87	806	260	260		251	-
Irrigación - Pacobamba	650	127	319	65	65		45	-
Irrigación - Pampaconga	2000	60	1103					-
Irrigación - Mollepata	6694			2860	2602	369	602	2210
Irrigación - Limatambo	3300	559	2018	2700	2680	542	2004	400
Irrigación - Pampa concepción	970	188	925					-
Irrigación - Uchucarcco	600	34	966	369	369	15	384	1700
Irrigación - Macamango				303	357	103	357	300
Irrigación - Maras	1775	134	835	1485	1454	154	1463	900
Irrigación - Sutunta	7500	2398	3973	2189	3332	1944	4063	1200
GPSR - U.O. Quillabamba	100	46	153	213			48	5
GPSR - Espinar - Chumbivilcas	250	117	372	350			59	100
GPSR - U.O. Anta	250	82	294	300			57	90
GPSR - -Convenio DED		9	40	50			7	20
Rehabilitación Cachicata				71				-
Rehabilitación de canal - Cusco	280	31	135	182	208	55	208	-
Rehabilitación Echarati				44				-
Rehabilitación de canal - Apurimac	189			136	136	6	70	-
Rehabilitación Vilcabamba				37				-
Elab. Est. Proy. Pucacocha								60
Elab. Est. U.O. Chumbivilcas								330
Elab. Est. Proy. Pistipata								10
<b>SUB TOTAL</b>	<b>31483</b>	<b>4629</b>	<b>15806</b>	<b>16604</b>	<b>17271</b>	<b>4892</b>	<b>15238</b>	<b>11942</b>
<b>REGION APURIMAC</b>								
<b>PROM. DE LA PROD. AGRARIA</b>								
Elaboración de Estudios						184	295	-
Irrigación - Huancarama	275	95	1172	1100	1100	108	533	-
Irrigación - Huayllati	91	107	395					-
Irrigación - Huanipaca								-
Irrigación - Cachora	77	131	360	200	200			-
Irrigación - Pacobamba	122	60	279	65	65			-
Rehabilitación Huanipaca				76	76			-
Rehabilitación Bacas Trancapata				60	60			-
GPSR - U.O. Apurimac	55	115	249			30	102	-
<b>SUB TOTAL</b>	<b>619</b>	<b>508</b>	<b>2456</b>	<b>1501</b>	<b>1501</b>	<b>322</b>	<b>930</b>	<b>-</b>

Fuente: Plan Meriss

Pliego: 446 Ctar Cusco

CUADRO 34

REGIÓN CUSCO: IMPORTACIONES SEGÚN USO O DESTINO ECONÓMICO

(En U.S.Dólares)

	2 003											TOTAL	2004			Mar04/Mar03		Enc.-Mar.			
	Mar.	Abr.	May.	Jun.	Jul.	Ago.	Set.	Oct.	Nov.	Dic.	2 003	Ene.	Feb.	Mar.	FLUJO	VAR.%	2 003	2 004	FLUJO	VAR.%	
<b>TOTAL IMPORTACIONES</b>	<b>1 428 372</b>	<b>173 761</b>	<b>230 441</b>	<b>0</b>	<b>12 933</b>	<b>0</b>	<b>0</b>	<b>4 003</b>	<b>0</b>	<b>2 790</b>	<b>1 852 299</b>	<b>5 227</b>	<b>4 974</b>	<b>0</b>	<b>-1 428 372</b>	<b>-100</b>	<b>1 428 372</b>	<b>10 200</b>	<b>-1 418 172</b>	<b>-99,3</b>	
<b>I. BIENES DE CONSUMO</b>	<b>16</b>	<b>0</b>	<b>0</b>	<b>0</b>	<b>12 476</b>	<b>0</b>	<b>0</b>	<b>4 003</b>	<b>0</b>	<b>0</b>	<b>16 495</b>	<b>2 653</b>	<b>4 974</b>	<b>0</b>	<b>-16</b>	<b>-100</b>	<b>16</b>	<b>7 626</b>	<b>7 610</b>	<b>47 565,3</b>	
No duraderos					11 071			4 003			15 074		4 102	0	0	-,-	0	4 102	4 102	-,-	
Duraderos	16				1 405						1 421	2 653	872		-16	-100	16	3 525	3 509	21 930,3	
<b>II. INSUMOS</b>	<b>88 153</b>	<b>800</b>	<b>0</b>	<b>0</b>	<b>457</b>	<b>0</b>	<b>0</b>	<b>0</b>	<b>0</b>	<b>0</b>	<b>89 410</b>	<b>704</b>	<b>0</b>	<b>0</b>	<b>-88 153</b>	<b>-100</b>	<b>88 153</b>	<b>704</b>	<b>-87 449</b>	<b>-99,2</b>	
Combustibles, lubricantes y conexos											0				0	-,-	0	0	0	-,-	
Materias primas para la agricultura											0				0	-,-	0	0	0	-,-	
Materias primas para la industria	88 153	800			457						89 410	704			-88 153	-100	88 153	704	-87 449	-99,2	
<b>III. BIENES DE CAPITAL</b>	<b>1 340 203</b>	<b>172 961</b>	<b>230 441</b>	<b>0</b>	<b>0</b>	<b>0</b>	<b>0</b>	<b>0</b>	<b>0</b>	<b>2 790</b>	<b>1 746 394</b>	<b>1 870</b>	<b>0</b>	<b>0</b>	<b>-1 340 203</b>	<b>-100</b>	<b>1 340 203</b>	<b>1 870</b>	<b>-1 338 334</b>	<b>-99,9</b>	
Materiales de construcción										2 790	2 790				0	-,-	0	0	0	-,-	
Para la agricultura											0				0	-,-	0	0	0	-,-	
Para la industria	1 314 953	172 961	230 441								1 718 354	100			-1 314 953	-100	1 314 953	100	-1 314 853	-100,0	
Equipos de transporte	25 250										25 250	1 770			-25 250	-100	25 250	1 770	-23 481	-93,0	
<b>IV. OTROS BIENES</b>	<b>0</b>	<b>0</b>	<b>0</b>	<b>0</b>	<b>0</b>	<b>0</b>	<b>0</b>	<b>0</b>	<b>0</b>	<b>0</b>	<b>0</b>	<b>0</b>	<b>0</b>	<b>0</b>	<b>0</b>	<b>-,-</b>	<b>0</b>	<b>0</b>	<b>0</b>	<b>-,-</b>	

FUENTE: Intendencia de la Aduana de Cusco.