

SÍNTESIS ECONÓMICA REGIÓN CUSCO

FEBRERO 2004

INTRODUCCIÓN

En febrero, el **Índice de Precios al Consumidor** de la ciudad de Cusco aumentó 0,02 por ciento, acumulando en los 2 primeros meses una variación de 0,49 por ciento. La inflación de los últimos 12 meses fue 4,51 por ciento.

El **tipo de cambio promedio** fue de S/. 3,484, nivel que implicó una depreciación de 0,5 respecto al mes anterior.

Respecto al sector real, en febrero el **valor bruto de la producción** agropecuaria aumentó 2,5 por ciento comparado con el de similar mes del 2003, sustentado en el incremento tanto del subsector pecuario (3,7 por ciento) como de la parte agrícola (2,0 por ciento). Hasta el primer bimestre, el VBP agropecuario aumentó 13,4 por ciento, correspondiendo el mayor incremento al subsector pecuario (15,5 por ciento).

En el mes, las **actividades extractivas** de minería se desarrollaron con algunas limitaciones debido a factores climáticos propias de la época. Fueron extraídas 626 610 t de minerales, es decir, 14 por ciento menos que lo del mes anterior; la producción de concentrados cayó 19,1 por ciento y el contenido fino de cobre disminuyó 14,8 por ciento. Por el contrario, la producción de oro aumentó 36 por ciento con relación al mes anterior.

En febrero, la producción de **energía eléctrica** fue de 56 875 mwh, mayor en 3,8 por ciento respecto a similar mes del 2003. En los 2 primeros meses la generación de energía aumentó 2,7 por ciento y la comercialización en 7,9 por ciento.

Este mes, el **Índice del Volumen Físico Manufacturero** de Cusco (IVFM) creció 4,4 por ciento respecto a similar mes del 2003, debido principalmente a una mayor producción de elaboración de macarrones y fideos, cacao, chocolatería y productos de confitería, aserrado y acepilladura y fabricación de prendas de vestir, adobo y teñido de piel. En el lapso enero-febrero el IVFM aumentó 9,9 por ciento comparado con

igual período del año anterior.

Durante febrero, la actividad **comercial** registró un incremento debido tanto a las mayores ventas de las empresas industriales (3,5 por ciento), como las comerciales (5,0 por ciento) y de servicios (15,8 por ciento).

En **turismo**, el Santuario Histórico de Machupicchu y otros centros arqueológicos recibieron 45 666 visitantes en el mes, cifra que comparada con febrero del 2003, aumentó 19,8 por ciento. En los primeros 2 meses, el SH Machupicchu y otros lugares turísticos han sido visitados por 100 629 turistas, correspondiendo la mayor afluencia de visitantes extranjeros (aumentó 25,8 por ciento), seguido de los nacionales (12 por ciento).

Al finalizar febrero, el **saldo de los depósitos** en el sistema financiero regional ascendió a S/. 514,2 millones, menor en 0,3 por ciento con relación al saldo de febrero del 2003, situación explicada por la disminución de las captaciones en el sistema bancario (-8,2 por ciento), en cambio en el sistema no bancario éstas aumentaron 27,6 por ciento.

Por el contrario, el **saldo de las colocaciones** del sistema financiero regional al finalizar febrero fue de S/. 305,89 millones, importe que con relación al del mes anterior es mayor en 0,5 por ciento, y respecto al saldo de febrero del 2003 en 16,5 por ciento.

El incremento de los créditos respecto a febrero del año anterior se explicó, principalmente, por el aumento de las colocaciones del sistema no bancario (39,0 por ciento) y también del sistema bancario (4,6 por ciento).

El coeficiente de **cartera pesada** de los créditos otorgados por el sistema financiero disminuyó con relación al del mes anterior en 0,05 puntos porcentuales y en 4,73 puntos porcentuales respecto al de febrero del 2003.

I. INFLACIÓN Y TIPO DE CAMBIO

El Índice de Precios al Consumidor de la ciudad de Cusco aumentó 0,02 por ciento en febrero, acumulando en los 2 primeros meses una tasa de 0,49 por ciento. La inflación de los últimos 12 meses fue 4,51 por ciento.

Este mes aumentaron los precios en los siguientes productos: cebolla (34 por ciento), azúcar rubia (12 por ciento), tomate redondo (10 por ciento), piña selva (9 por ciento), arveja verde (8 por ciento), papaya (7,6 por ciento), arroz corriente (6 por ciento), azúcar blanca (5 por ciento), gas propano (3 por ciento), máquina de afeitar (2 por

ciento), pasta dental grande (1,7 por ciento), antigripales (1,4 por ciento), cama de madera (1,2 por ciento), vitaminas (1,2 por ciento) y gasolina (1 por ciento).

La variación del IPC en los 2 primeros meses (0,49 por ciento) se explica en el aumento de los precios del azúcar (17 por ciento), grasas aceites y comestibles (5 por ciento), pan y cereales (4,6 por ciento), combustibles y lubricantes (3,5 por ciento) y cuidados y efectos personales (13 por ciento).

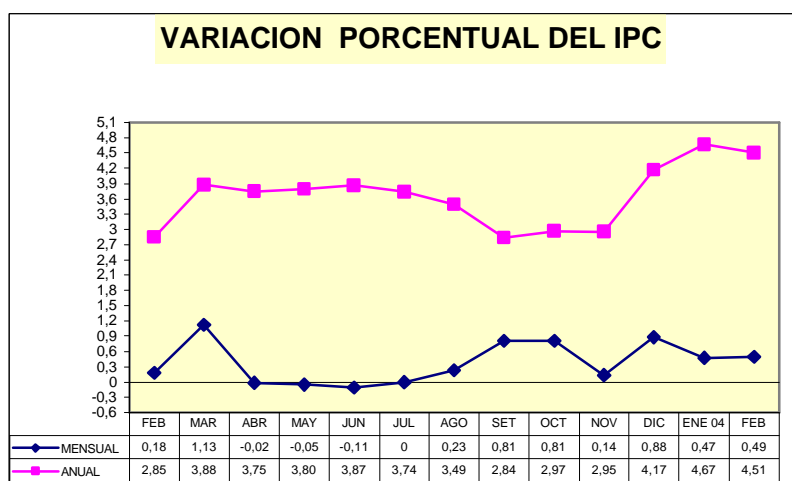

**CIUDAD DE CUSCO: VARIACIÓN DEL ÍNDICE DE PRECIOS AL CONSUMIDOR
BASE AÑO 1994 = 100**

GRANDES GRUPOS DE CONSUMO	Variación mensual			Variación acumulada	
	Feb. 2003	Ene. 2004	Feb. 2004	Ene-feb. 2003	Ene-feb. 2004
ÍNDICE GENERAL	0,18	0,47	0,02	0,16	0,49
1. Alimentos y bebidas	0,11	0,27	-0,04	0,30	0,23
2. Vestido y calzado	0,09	0,01	0,06	-0,29	0,07
3. Alquiler de vivienda, combustibles y electricidad	0,63	2,06	0,06	0,35	2,13
4. Muebles, enseres y mantenimiento de vivienda	0,23	-0,01	0,07	-0,18	0,06
5. Cuidados y conservación de la salud	-0,02	0,22	0,08	-0,01	0,30
6. Transportes y comunicaciones	0,48	0,20	0,12	0,60	0,31
7. Esparcimiento, diversión, servicios culturales y de enseñanza	-0,16	-0,09	-0,02	-0,49	-0,10
8. Otros bienes y servicios	-0,24	0,43	0,37	-0,89	0,81

En febrero, el tipo de cambio promedio fue de S/. 3,484, nivel que implicó una depreciación de 0,5 respecto al mes anterior. En términos reales,

este mes se registró una variación negativa de 0,8 por ciento respecto a enero.

Expectativas macroeconómicas

Entre el 16 y 27 de febrero, el BCR llevó a cabo la Encuesta Mensual de Expectativas Macroeconómicas entre 28 empresas

financieras, 345 empresas no financieras y 16 analistas económicos. Los resultados de la encuesta son los siguientes:

ENCUESTA DE EXPECTATIVAS MACROECONÓMICAS				
		Instituciones del sistema financiero	Empresas no financieras	Analistas económicos
Inflación (%)				
Anual:	2004	2,50	2,50	2,40
	2005	2,50	2,50	2,50
Crecimiento del PBI (%)				
Anual:	2004	4,00	4,00	4,00
	2005	4,00	4,00	4,00
Tipo de cambio (S/. Por US\$)				
Diciembre	2004	3,49	3,55	3,50
	2005	3,55	3,60	3,53

II. PRODUCCIÓN

1. Sector agropecuario

1.1 Producción agropecuaria

En febrero, el valor bruto de la producción (VBP) agropecuaria creció 2,5 por ciento respecto al de similar mes del 2003, sustentado tanto en el incremento del subsector pecuario (3,7 por ciento) como de la parte agrícola (2,0 por ciento). Con este resultado, el VBP agropecuario del primer bimestre 2004 aumentó 13,4 por ciento, correspondiendo el mayor incremento al subsector pecuario (15,5 por ciento).

El incremento de 3,7 por ciento registrado este mes en la parte pecuaria se explica por el aumento de los volúmenes de producción de carnes, principalmente alpaca (94 por ciento) y ovino (30 por ciento), asimismo, aumentó en menor proporción la producción de vacunos (2 por ciento) y leche (16 por ciento).

En el subsector agrícola destacó la mayor superficie cosechada de café y cacao, al incrementarse la producción 1 367 y 90 por ciento, respectivamente. Factores climáticos y la intensificación en la aplicación de técnicas agrícolas permitieron aumentar la producción de estos cultivos.

Respecto al resultado agropecuario del primer bimestre, el aumento de la producción pecuaria (15,5 por ciento) se sustenta en el incremento de la saca de alpaca, ovino y vacuno, cuya producción de carnes aumentó 110, 43 y 11 por ciento, respectivamente. Asimismo, en el subsector agrícola, el mayor VBP (12,4 por ciento) se explica por los aumentos en la producción de café (1 367 por ciento), cacao (66 por ciento), maíz amarillo duro (31 por ciento) y yuca (10 por ciento), aunque con menores rendimientos en estos 2 últimos.

REGIÓN CUSCO: VALOR BRUTO DE LA PRODUCCIÓN AGROPECUARIA (Miles de Nuevos Soles de 1994)

	Importancia en el VBP 2003	2003		2004		Enero-febrero		Var. %	
		Feb.2003	Ene.2004	Feb.2004	2003	2004	Feb. 2004/ feb.2003	Ene-feb 2004/2003	
1. Agropecuario	100,0	19 165	19 554	19 643	34 563	39 197	2.5	13,4	
1.1. Agrícola	84,4	13 244	13 004	13 504	23 575	26 507	2.0	12,4	
1.2. Pecuaria	15,6	5 922	6 550	6 140	10 988	12 690	3.7	15,5	

REGIÓN CUSCO: AVANCE DE LA PRODUCCIÓN AGROPECUARIA

	Importancia en el VBP 2003	Producción (t)			Enero-febrero		Variación %	
		Feb. 2003	Ene. 2004	Feb. 2004	2003	2004	Feb. 2004/ feb.2003	Ene-feb 2004/2003
1. Agropecuario								
1.1 Agrícola	1000	31 727	28 033	28 277	55 946	56 310	-10,9	0,7
Café	28,2	15	0	220	15	220	1 366,7	1 366,7
Papa	21,6	6 015	3 222	4 508	8 906	7 730	-25,1	-13,2
Maíz amiláceo	8,7	10	0	0	10	0	-100,0	-100,0
Cacao	4,5	875	1 551	1 662	1 933	3 213	89,9	66,2
Yuca	5,7	4 534	4 760	4 746	8 676	9 506	4,7	9,6
Achiote	2,6	0	0	0	0	0	-,-	-,-
Maíz choclo	3,1	9 287	8 843	5 336	14 407	14 179	-42,5	-1,6
Plátano	3,0	3 146	2 351	2 115	5 739	4 466	-32,8	-22,2
Olluco	2,0	84	0	0	84	0	-100,0	-100,0
Cebada	2,3	0	0	0	0	0	-,-	-,-
Oca	1,8	0	0	0	0	0	-,-	-,-
Maíz amarillo	0,8	335	230	363	453	593	8,4	30,9
Otros	15,8	7 426	7 076	9 327	15 723	16 403	25,6	4,3
1.2 Pecuaria	100,0	2 222	2 735	2 429	4 137	5 163	9,3	24,8
1.2.1 Carne	87,5	1 298	1 610	1 449	2 556	3 060	11,6	19,7
Vacunos	48,1	719	794	734	1 374	1 528	2,0	11,2
Porcinos	15,7	196	232	169	426	401	-13,8	-6,0
Ovinos	16,2	245	363	320	479	683	30,5	42,6
A lpacas	2,6	64	116	124	114	240	94,1	110,2
Otros	4,8	74	106	102	163	208	38,8	28,2
1.2.2 Leche	6,3	714	1 010	827	1 266	1 837	15,7	45,1
1.2.3 Huevos	1,5	36	33	32	69	65	-11,0	-6,0
Otros	4,8	173	81	120	245,0	202	-30,4	-17,6

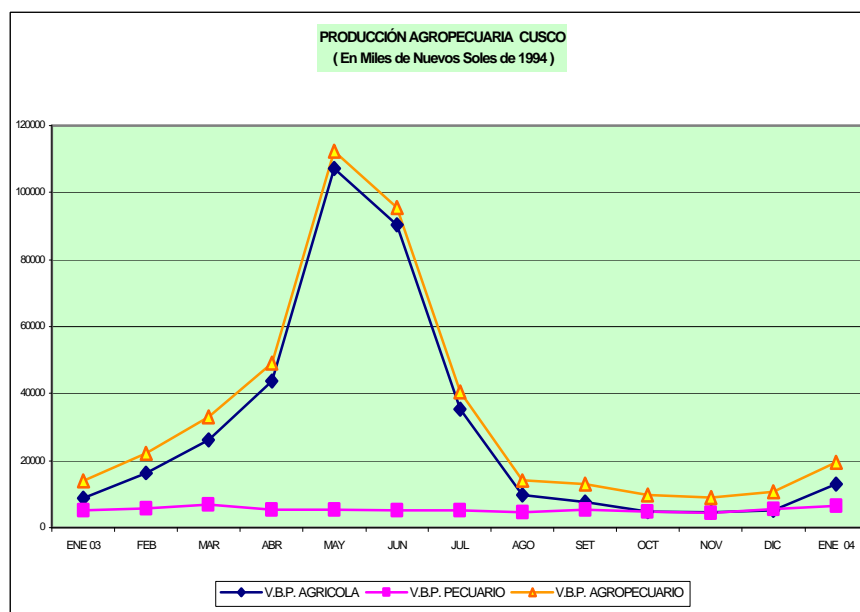

1.2 Siembras por campaña

Este mes, según información del Senamhi, en la sierra sur oriental (Cusco y Apurímac), la temperatura máxima fue de 19,1°C y la mínima de 7,3°C. Las condiciones térmicas en la región sur fueron ligeramente cálidas durante la primera década (10 primeros días) y ligeramente frías en la tercera década. En febrero persistieron las lluvias hasta superar la normal en 37 por ciento. En el valle del Vilcanota (Sicuani, Calca y Urubamba) hubo buena disponibilidad de humedad en los suelos para el cultivo de maíz en

sus fases iniciales de maduración. Sin embargo, el descenso de la temperatura (entre 1,0° y 2,0°C) en la última década del mes, afectó algunos cultivos que se encontraban en sus fases iniciales de crecimiento.

En cuanto a las siembras, en febrero logró instalarse 1 132 ha, área mayor en 153 por ciento comparado con igual mes del año anterior. Este mes, se culminaron con las siembras de los principales cultivos regionales, como cebada (290 ha), pastos

cultivados (192 ha), trigo (50 ha), café (171 ha) y cacao (122 ha).

Respecto al avance de las siembras de la campaña 2003-2004, en el periodo agosto 2003-febrero 2004 logró instalarse 128 084 ha, superficie mayor en 9,2 por ciento respecto al mismo lapso del 2003.

El 74 por ciento de la superficie sembrada en lo que va de la campaña correspondió a los cultivos de papa (25 952 ha = 20 por ciento), maíz amiláceo

(24 975 ha = 19 por ciento), cebada (17 891 ha = 14 por ciento), habas (10 262 ha = 8 por ciento), trigo (9 647 ha = 8 por ciento) y yuca (6 486 ha = 5 por ciento). Asimismo, en este periodo, los mayores incrementos correspondieron a cultivos de trigo (27 por ciento), cebada (22 por ciento), maíz amiláceo (20 por ciento), haba grano seco (12 por ciento) y papas (6 por ciento). Las siembras de yuca disminuyeron 21 por ciento, sin embargo, ello puede recuperarse ya que su cultivo se extiende a lo largo del año.

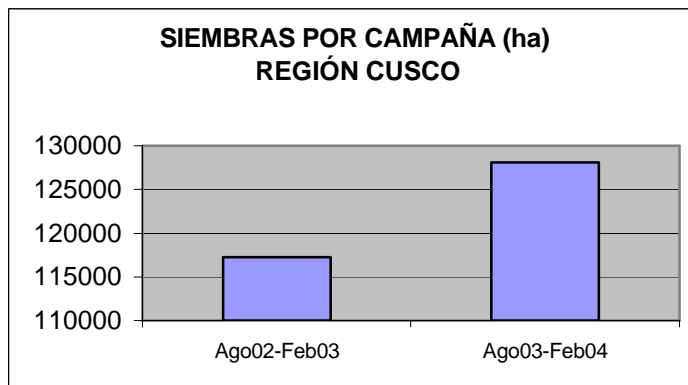

2. Sector minero

En febrero las actividades extractivas se desarrollaron con algunas limitaciones debido a factores climáticos propias de la época. Este mes fueron extraídas 626 610 t de minerales, es decir, 14 por ciento menos que lo del mes anterior, con lo cual se obtuvo 22 106 t de concentrados con un contenido fino de 6 915 t de cobre, 59,7 kg de oro y 2,6 t de plata. La producción de concentrados cayó 19,1 por ciento respecto al mes anterior, y el contenido fino de cobre disminuyó 14,8 por ciento. Por el contrario, la producción de oro aumentó 36 por ciento.

En los 2 primeros meses la producción de cobre fino (15 034 t), oro (103 427 g) y plata (5 460 kg) fue mayor a sus correspondientes del mismo

periodo del 2003, en razón a que durante el 2003 la empresa BHP Billiton estuvo paralizada por decisiones internas.

Respecto a la comercialización, este mes fueron exportados 22 854 t de concentrados por un valor de US\$ 14,6 millones, mayor en 141 por ciento con relación al mes pasado. El 54 por ciento de los concentrados tuvieron como destino Japón (12 288 t) y el 46 por ciento a China (10 566 t).

Los concentrados exportados durante el primer bimestre superaron las 33 mil toneladas con un contenido de 10 187 t de cobre fino. El valor de las exportaciones acumuladas en el periodo ascendió a US\$ 20,68 millones.

REGIÓN CUSCO: PRODUCCIÓN Y COMERCIALIZACIÓN DE MINERALES

MINERÍA METÁLICA	2003	2004		Enero-febrero		Variación %	
	Feb.	Ene.	Feb.	2003	2004	Feb. 2004/ feb. 2003	Ene-feb
Mineral extraído (t)	0	728 221	626 610	0	1 354 831	-,-	-,-
Mineral Tratado (t)	0	559 696	473 839	0	1 033 535	-,-	-,-
Concentrados de Cobre (t)	0	27 337	22 106	0	49 443	-,-	-,-
Contenido fino:							
. Cobre fino (t)	0	8 119	6 915	0	15 034	-,-	-,-
. Oro (g)	0	43 739	59 688	0	103 427	-,-	-,-
. Plata (kg)	0	2 901	2 559	0	5 460	-,-	-,-
EXPORTACIONES							
Concentrados (t)	0	10 621	22 854	0	33 475	-,-	-,-
Contenido fino:							
. Cobre fino (t)	0	3 260	6 927	0	10 187	-,-	-,-
. Oro (g)	0	0	51 147	0	51 147	-,-	-,-
. Plata (kg)	0	0	1 887	0	1 887	-,-	-,-
. Valor FOB (Miles de US\$)	0	6 068	14 609	0	20 677	-,-	-,-
STOCK FINAL (t)	0	42 770	44 235	0	44 235	-,-	-,-

Fuente: BHP Billiton Tintaya S.A.

Respecto a la producción de cátodos de cobre, en febrero BHP Billiton Tintaya S.A. obtuvo 3 073 t de cátodos de cobre, mayor en 6,5 por ciento comparado con similar mes del 2003. En los 2 primeros meses la producción aumentó 4,7 por ciento.

Las ventas en el mercado interno ascendieron a US\$ 2,7 millones, superando en 151 por ciento a las de

febrero del 2003; asimismo, el volumen exportado de cátodos aumentó 6,5 por ciento.

Debido a las condiciones favorables del mercado internacional (mejores precios), el valor de lo exportado en el mes aumentó 48,4 por ciento, sin embargo, las exportaciones en el primer bimestre (US\$ 7,11 millones) se contrajeron 7,2 por ciento.

REGIÓN CUSCO: PRODUCCIÓN Y COMERCIALIZACIÓN DE ÓXIDOS DE COBRE

	2003	2004		Enero-febrero		Variación %	
	Feb.	Ene.	Feb.	2003	2004	Feb. 2004/ feb.2003	Ene-feb
TRATAMIENTO (t)	214 930	268 056	255 071	442 838	523 127	18,7	18,1
PRODUCCIÓN:							
Cátodos de cobre (t)	2 885	3 152	3 073	5 945	6 225	6,5	4,7
VENTAS MERCADO INTERNO							
Cátodos de cobre (t)	632	964	964	1 116	1 927	52,5	72,7
Valor FOB (Miles de US\$)	1 067	2 355	2 678	1 867	5 033	151,0	169,6
EXPORTACIONES (t)	2 357	753	2 512	4 864	3 265	6,5	-32,9
USA	2 357	0	1 005	4 864	1 005	-57,4	-79,3
China	0	753	0	0	753	-,-	-,-
Corea	0	0	1 506	0	1 506	-,-	-,-
Otros países	0	0	0	0	0	-,-	-,-
Valor FOB (Miles de US\$)	3 764	1 526	5 587	7 668	7 113	48,4	-7,2
STOCK FINAL (t)	s.i.	2 710	3 056	s.i.	3 056	-,-	-,-

Fuente: BHP Billiton Tintaya S.A.

3. Energía

En febrero, la producción de energía eléctrica fue de 56 875 mwh, mayor en 3,8 por ciento respecto a igual mes del 2003, debido al incremento en la generación tanto de la empresa Egemsa (3,7 por ciento) como de Electro Sur Este (22 por ciento).

Asimismo, la venta de energía fue de 14 451 mwh, mayor en 9,2 por ciento a similar mes del

2003. Cabe señalar que en este periodo la venta de energía eléctrica al mercado regulado se incrementó 10,5 por ciento y la venta al mercado libre disminuyó 6,4 por ciento.

En estos 2 primeros meses, la generación de energía se ha incrementado 2,7 por ciento y la comercialización aumentó 7,9 por ciento.

REGIÓN CUSCO: GENERACIÓN Y VENTA DE ENERGÍA ELÉCTRICA (MWH)

	2003		2004		Enero.-febrero		Var. %	
	Feb.	Ene.	Feb.	2003	2004	Feb. 2004/2003	Ene-feb. 2004/2003	
TOTAL GENERACIÓN	54 818	62 025	56 875	115 720	118 900	3,8	2,7	
EGEMSA	54 553	61 659	56 552	115 154	118 211	3,7	2,7	
Hidráulica	54 553	61 659	56 543	115 154	118 202	3,6	2,6	
Térmica	0	0	10	0	10	0,0	-	
ELECTRO SUR ESTE S.A.A.	265	366	323	566	689	22,0	21,8	
Hidráulica	224	339	299	476	638	33,3	33,8	
Térmica	40	27	24	88	51	-40,4	-42,6	
				0				
VENTA S ENERGÍA ELÉCTRICA	13 239	15 141	14 451	27 430	29 592	9,2	7,9	
MERCADO REGULADO	12 172	14 001	13 452	25 193	27 453	10,5	9,0	
Media Tensión	1 493	1 865	1 646	3 133	3 511	10,2	12,1	
Baja Tensión	10 679	12 136	11 806	22 060	23 942	10,6	8,5	
Alumbrado Público	1 127	1 391	1 389	2 322	2 780	23,2	19,7	
No Residencial	1 840	2 533	2 531	3 803	5 064	37,6	33,2	
Residencial	7 242	8 212	7 886	14 919	16 098	8,9	7,9	
Otros	470	0	0	1 016	0	-	-	
MERCADO LIBRE	1 067	1 140	999	2 237	2 139	-6,4	-4,4	

Fuente: EGEMSA, Electro Sur Este S.A.A.

4. Producción manufacturera

En febrero, el Índice del Volumen Físico Manufacturero de Cusco (IVFM) aumentó 4,4 por ciento respecto al de similar mes del 2003, debido principalmente a una mayor producción de macarrones y fideos (1 801 por ciento), cacao, chocolatería y productos de confitería (405 por ciento), aserrado y acepilladura de madera (125 por ciento) y fabricación de prendas de vestir,

adobo y teñido de piel (25 por ciento).

En el primer bimestre, el IVFM aumentó 9,9 por ciento, sustentado en la mayor producción de cacao y chocolatería, textilera, aserrado de madera, fabricación de nitratos, actividades de impresión y bebidas gaseosas.

CUSCO: ÍNDICE FÍSICO MANUFACTURERO

(Índice: Año 2000 =100)

CIU RAMAS DE ACTIVIDAD	2003		2004		Variación porcentual	
	Feb.	Ene.	Feb.	2003	2004	Ene-feb. 2004/2003
Total empresas industriales	62,6	66,6	65,4	4,4	9,9	
Elaboración de productos lácteos	83,6	82,8	78,0	-6,7	-9,9	
Elaboración de productos de molinería	13,1	8,5	9,6	-27,3	-23,1	
Elaboración de productos de panadería	68,8	80,6	74,9	8,9	16,9	
Elaboración de cacao y chocolate / productos de confitería	10,8	32,4	54,5	405,3	477,9	
Elaboración de macarrones, fideos, alcuzczuz, etc.	2,2	62,2	41,3	1800,6	-99,8	
Elaboración de otros de productos alimenticios	10,3	0,0	11,5	12,2	-71,6	
Elaboración de bebidas malteadas y de malta	92,0	80,2	81,4	-11,6	-11,3	
Elaboración de bebidas no alcohólicas	38,0	50,3	44,7	17,5	5,0	
Textilería	0,0	72,1	67,7	-	235,5	
Fabricación de prendas de vestir, adobo y teñido de piel	37,2	42,8	46,6	25,1	-5,3	
Curtido y adobo de cueros	168,1	0,0	0,0	s.i.	s.i.	
Aserrado y acepilladura de madera	27,2	61,2	61,2	124,7	122,2	
Edición de periódicos y revistas	124,7	120,5	118,2	-5,2	-5,9	
Actividades de impresión	76,1	95,8	61,9	-18,7	5,9	
Fábrica de nitratos.	89,8	95,5	89,5	-0,3	31,6	
Productos de arcilla y cerámica no refractaria	1,6	0,0	0,0	s.i.	s.i.	
Artículos de hormigón, cemento y yeso	10,9	4,8	4,7	-56,9	-92,1	

*: Cifras preliminares sujetas a reajuste

Elaboración: Sección Estudios Económicos.

FUENTE: Muestra de las principales empresas industriales

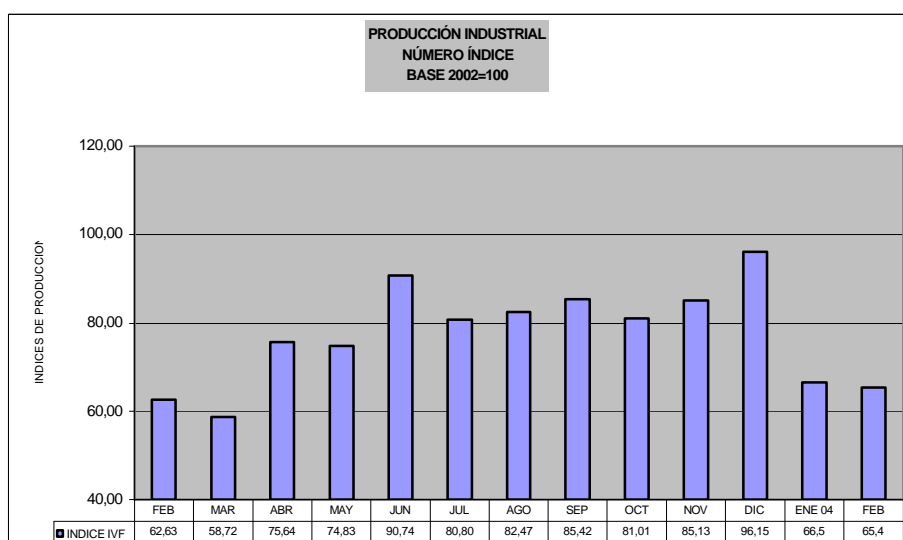

5. Comercio y servicios

5.1 Ventas de las empresas industriales

En febrero se realizaron 40 encuestas, obteniendo una tasa respuesta de 100 por ciento.

Este mes, las ventas de las empresas industriales encuestadas se incrementaron 3,6 por ciento respecto al mismo mes del 2003, debido al aumento de las ventas de macarrones y fideos (1 833 por ciento), otros productos alimenticios

(125 por ciento), fabricación de prendas de vestir (82 por ciento) y productos de cerámica no refractaria (50 por ciento). Cabe destacar el aumento de las ventas en los últimos 3 meses de los rubros de chocolates y productos de confitería, textilera, elaboración de bebidas no alcohólicas y aguas minerales y, actividades de impresión.

ENCUESTA DE VENTAS A EMPRESAS INDUSTRIALES DE CUSCO.

(Variación % respecto al mismo mes del año anterior)

EMPRESAS INDUSTRIALES	Dic 2003/ dic 2002	Ene 2004/ ene 2003	Feb 2004/ feb 2003
Total empresas industriales	-32,7	26,2	3,6
Elaboración de productos lácteos	-4,3	10,4	-9,0
Elaboración de productos de molinería	249,9	-53,4	-49,9
Elaboración de productos de panadería	29,2	-3,5	-13,5
Elaboración de cacao y chocolate / productos de confitería	2,5	209,8	44,0
Elaboración de macarrones, fideos, alcuuz, etc.	+	+	1833,4
Elaboración de otros productos alimenticios	27,9	-19,8	125,2
Elaboración de bebidas malteadas y de malta	-46,0	11,5	0,4
Elaboración de bebidas no alcohólicas	5,2	2,8	2,9
Textilería	144,8	128,5	10,5
Fabricación de prendas de vestir, adobo y teñido de piel	100,8	-14,0	81,6
Curtido y adobo de cueros.	6387,9	s.i.	s.i.
Aserrado y acepilladura de madera.	-18,4	24,2	-1,8
Edición de periódicos y revistas	-12,9	-75,2	-3,4
Actividades de impresión	3,3	4,3	5,3
Fábrica de nitratos.	-99,8	181782,5	17,9
Productos de cerámica no refractaria	221,2	-61,0	50,6
Productos de arcilla y cerámica refractaria	-	s.i.	s.i.
Artículos de hormigón, cemento y yeso.	-50,3	-18,3	16,3
Mueblería.	-68,6	39,0	25,2

Fuente: Encuesta de ventas del BCR.

*Cifras sujetas a reajuste.

Según la encuesta, para marzo del 2004, 34 por ciento de los empresarios prevé un aumento de las ventas y un 44 por ciento cree que éstas se mantendrán constantes. Asimismo, para abril 37 por ciento espera un incremento en sus ventas y un 34 por ciento cree que se mantendrán constantes.

En febrero, 63 por ciento de las empresas trabajaron utilizando menos del 50 por ciento de su capacidad de producción, 24 por ciento utilizó entre 50 y 75 por ciento y un 12 por ciento utilizó más del 75 por ciento.

CUSCO: PERSPECTIVA DE VENTAS EMPRESAS INDUSTRIALES
(Porcentaje respecto de la muestra)

EMPRESAS INDUSTRIALES	Perspectiva de ventas						Uso de capacidad instalada			No. Emp. encuestadas	
	Marzo 2004			Abril 2004			1	2	3	Entreg	%
	+	-	=	+	-	=					Recib.
Total empresas industriales	34	22	44	37	29	34	63	24	13	40	100
Elaboración de productos lácteos	67	33	0	67	33	0	67	0	33	3	100
Elaboración de productos de molinería	33	0	67	50	17	33	83	0	17	5	100
Elaboración de productos de panadería	0	20	80	0	20	80	20	60	20	5	100
Elaboración de cacao y chocolate / productos de confitería	67	33	0	67	33	0	67	33	0	3	100
Elaboración de macarrones, fideos, alcuquuz, etc.	0	100	0	0	100	0	100	0	0	1	100
Elaboración de otros productos alimenticios	100	0	0	100	0	0	0	100	0	1	100
Elaboración de bebidas malteadas y de malta	100	0	0	100	0	0	100	0	0	2	100
Elaboración de bebidas no alcohólicas	75	25	0	75	25	0	75	25	0	4	100
Textilería.	0	0	100	0	0	100	0	0	100	1	100
Fabricación de prendas de vestir, adobo y teñido de piel	0	0	100	0	0	100	100	0	0	4	100
Curtido y adobo de cueros.	0	0	0	0	0	0	0	0	0	0	s.i.
Aserrado y acepilladura de madera.	0	0	100	33	0	67	33	67	0	3	100
Edición de periódicos y revistas	0	50	50	0	50	50	50	0	50	2	100
Actividades de impresión	0	100	0	0	100	0	100	0	0	1	100
Fábrica de nitratos	100	0	0	0	100	0	0	100	0	1	100
Productos de cerámica no refractaria	0	0	100	0	100	0	100	0	0	1	100
Productos de arcilla y cerámica refractaria	0	0	0	0	0	0	0	0	0	0	s.i.
Artículos de hormigón, cemento y yeso.	0	100	0	0	100	0	100	0	0	1	100
Mueblería.	50	50	0	100	0	0	50	50	0	2	100

Fuente: Encuesta de ventas del BCR.

5.2 Ventas de las empresas comerciales

En febrero, se aplicaron 42 encuestas y la tasa de respuesta fue del 83,3 por ciento.

Las ventas de las empresas comerciales encuestadas se incrementaron 5 por ciento respecto a similar mes del 2003, registrándose incrementos de las ventas en los rubros de abarrotes al por mayor y menor (11,5 por ciento), artículos de plástico (10,1 por ciento), productos farmacéuticos (7,4 por ciento) y en menor porcentaje el de productos de

ferretería y materiales de construcción (1,7 por ciento).

Contrariamente, se registró una abrupta caída del 39,7 por ciento en el rubro de vestido, calzados y artículos deportivos, debido a la competencia del sector informal. También disminuyó la venta de gasolina y servicios (-6,3 por ciento), electrodomésticos (-4 por ciento) y combustibles gaseosos (-1,6 por ciento).

CUSCO: EVOLUCIÓN DE LAS VENTAS EMPRESAS COMERCIALES
(Variación % respecto al mismo mes del año anterior)

EMPRESAS COMERCIALES	Dic. 2003/ dic. 2002	Ene. 2004/ ene. 2003	Feb. 2004/ feb. 2003
Total de empresas comerciales	-1,9	6,3	* 5,0
Vehículos automotores, partes, piezas y accesorios	12,1	-10,0	0,0
Abarrotes al por mayor y menor	7,6	13,5	11,5
Super mercados	-12,6	-28,2	-8,9
Productos farmacéuticos y perfumería	-2,7	7,5	7,4
Vestido, calzado y artículos deportivos	-40,9	-26,2	-39,7
Aparatos electrodomésticos	-54,9	7,2	-4,0
Producción de ferretería, materiales de construcción y otros	-29,1	20,0	1,7
Artículos de plástico y otros	-11,6	9,2	10,1
Gasolina y servicios	7,2	-1,0	-6,3
Combustibles gaseosos	15,6	13,4	-1,6

Fuente: Encuestas de ventas BCR.

*: sujeto a reajuste.

El incremento de las ventas en febrero se debió principalmente a la mayor demanda (así lo considera el 36 por ciento de los encuestados) y el 45 por ciento estima que la reducción en sus ventas se debió a la presencia del sector informal.

Para los próximos meses, 53 por ciento de los empresarios cree que los precios se incrementarán y el 66 por ciento cree que los costos también se elevarán. Existe un 50 por ciento que estima que la competencia permanecerá constante y el 55 por ciento intensificará su estrategia comercial.

CUSCO: ENCUESTA DE VENTAS A EMPRESAS COMERCIALES
(En porcentajes respecto de la muestra)

EMPRESAS COMERCIALES	Perspectivas de ventas						No. Emp. encuestadas	
	Marzo 2004			Abril 2004			(%)	
	+	-	=	+	-	=	Entreg.	Recib.
Total de empresas comerciales	45	15	39	72	13	16	42	35
Vehículos automotores, partes, piezas y accesorios	40	40	20	60	40	0	5	5
Abarrotes al por mayor y menor	40	20	40	80	20	0	7	6
Super mercados	67	0	33	100	0	0	4	3
Productos farmacéuticos y perfumería	33	0	67	50	0	50	5	3
Vestido, calzado y art deportivos	20	20	60	40	20	40	6	5
Aparatos electrodomésticos	50	0	50	100	0	0	2	2
Productos de ferretería, materiales de construcción y otros	40	20	40	80	0	20	6	6
Artículos de plástico y otros	50	0	50	100	0	0	2	2
Gasolina y servicios	100	0	0	50	0	50	3	2
Combustibles gaseosos	100	0	0	100	0	0	2	1

Fuente: Encuestas de ventas BCR.

Respecto a las ventas para marzo, 40 por ciento de los empresarios estima que las ventas permanecerán constantes, en cambio para abril,

72 por ciento afirma que el flujo comercial se incrementará.

5.3 Ventas de las empresas de servicios

En febrero se aplicaron 54 encuestas y la tasa de respuesta fue del 90,7 por ciento.

Las ventas de febrero en las empresas de servicios aumentaron 15,8 por ciento respecto al de similar

mes del 2003, debido al incremento en las ventas de restaurantes y cafés (27 por ciento), pasajes de transporte terrestre (22 por ciento), hoteles (18 por ciento) y transporte aéreo (10 por ciento).

CUSCO: EVOLUCIÓN DE LAS VENTAS EMPRESAS DE SERVICIOS
(Variación % respecto al mismo mes del año anterior)

EMPRESAS DE SERVICIOS	Dic. 2003/ dic. 2002	Ene. 2004/ ene. 2003	Feb. 2004/ feb. 2003
Total empresas de servicios	6,9	15,4	15,8
Hoteles	6,2	15,4	18,1
Restaurantes y cafés	15,7	21,8	27,2
Agencias de viajes y turismo	-31,5	0,0	4,6
Transporte aéreo	-2,9	14,5	10,3
Transporte terrestre	23,4	16,5	21,9

Fuente: Encuestas de ventas BCRP

Respecto a las expectativas de precios para los próximos meses, 70 por ciento de las empresas planea mantenerlos constantes y 51 por ciento espera que los costos también se mantengan. En

cuanto a la competencia, 67 por ciento piensa que se mantendrá constante y sólo el 28 por ciento opina que se incrementará. Por otro lado, 74 por ciento proyecta intensificar su estrategia comercial.

CUSCO: ENCUESTA DE VENTAS A EMPRESAS DE SERVICIOS
(En porcentajes respecto de la muestra)

EMPRESAS DE SERVICIOS	Perspectivas de ventas %						No. Emp. encuestadas	
	Marzo 2004			Abril 2004			(%)	
	+	-	=	+	-	=	Entreg.	Recib.
Total empresas de servicios	42	15	43	38	11	51	54	49
Hoteles	52	10	38	45	5	50	22	21
Restaurantes y cafés	36	7	57	30	8	62	16	15
Agencias de viajes y turismo	40	40	20	40	40	20	7	5
Transporte aéreo	16	17	67	20	0	80	5	5
Transporte terrestre	50	50	0	50	50	0	4	3

Fuente: Encuestas de ventas BCR.

6. Sector Turismo

En febrero, el Santuario Histórico Machupicchu y otros centros arqueológicos recibieron 45 666 visitantes, de los cuales 34 547 fueron extranjeros y 11 119 nacionales, cifras que, comparadas con su similar del 2003, aumentaron 19,8 por ciento, debido al mayor flujo principalmente de los visitantes extranjeros (25,8 por ciento).

En el período enero-febrero, el S.H. Machupicchu y otros centros arqueológicos recibieron 100 629 turistas, siendo la mayor afluencia de visitantes extranjeros (aumentó 25,8 por ciento), seguido de los visitantes nacionales (12 por ciento).

Asimismo, este mes, el Templo del Koricancha recibió 17 874 visitantes, cifra mayor en 56,6 por ciento a lo registrado en similar mes del 2003. En el primer bimestre, las visitas a este atractivo turístico aumentaron 53,9 por ciento.

Respecto a los ingresos generados tanto por la venta del Boleto Turístico (US \$10 por persona) como por las entradas a Machupicchu (US\$ 20 por persona para extranjeros y US\$ 10 para peruanos), ascendieron a S/. 2,26 millones en febrero, superando en 39 por ciento al de similar mes del 2003. En estos 2 primeros meses los ingresos aumentaron 22,3 por ciento.

REGIÓN CUSCO: INDICADORES DEL SECTOR TURISMO

	2003		2004		Enero-febrero		Var %	
	Feb.	Ene.	Feb.	2003	2004	Feb. 2004/2003	Ene.-feb. 2004/2003	
Visitantes a Machupicchu y otros lugares 2/	38 115	54 963	45 666	82 941	100 629	19,8	21,3	
Nacionales	10 656	17 040	11 119	25 140	28 159	4,3	12,0	
Extranjeros	27 459	37 923	34 547	57 801	72 470	25,8	25,4	
Visitantes a Koricancha 3/	11 414	18 394	17 874	23 571	36 268	56,6	53,9	
Visitantes al Parque Nacional de Manu 4/	83	98	56	265	154	-32,5	-41,9	
Nacionales	34	59	27	162	86	-20,6	-46,9	
Extranjeros	49	39	29	103	68	-40,8	-34,0	
Venta de Boletos Turísticos (N° boletos) 5/	16 122	21 983	22 586	34 518	44 569	40,1	29,1	
Nacionales	1 437	1 542	1 583	2 531	3 125	10,2	23,5	
Extranjeros	14 685	20 441	21 003	31 987	41 444	43,0	29,6	
Venta de Boletos Turísticos (S/.) 5/	507 482	683 792	706 727	1 091 904	1 390 519	39,3	27,3	
Nacionales	46 561	50 313	53 165	82 849	103 478	14,2	24,9	
Extranjeros	460 921	633 479	653 562	1 009 055	1 287 041	41,8	27,5	
Venta por entradas a Machupicchu (S/.) 2/	1 119 005	1 238 595	1 549 598	2 325 911	2 788 193	38,5	19,9	
Total ventas (S/.)	1 626 487	1 922 387	2 256 325	3 417 815	4 178 712	38,7	22,3	

1/: Dirección Regional de Industria y Turismo (DRIT) cifras estimadas, Setiembre 03

2/: Instituto Nacional de Cultura (INC)

3/: Convento de Santo Domingo

4/: Instituto Nacional de Recursos Naturales (INRENA)

5/: Oficina Ejecutiva del Comité (OFEC)

III. SECTOR EXTERNO

Las importaciones del mes comprendieron bienes de consumo provenientes en un 64 por ciento de Estados Unidos y el resto de Bolivia. Ascendieron a US\$ 5,0 mil, importe que con relación al del mes anterior disminuyó 4,8 por ciento, aunque la importación de bienes de consumo aumentó 87,5 por ciento respecto a enero.

Durante el primer bimestre, el valor de las importaciones totalizó US\$ 10,2 mil, destacando los bienes de consumo con 74,8 por ciento, seguido de los bienes de capital (18,3 por ciento) e insumos (6,9 por ciento). En similar período del 2003 no se registraron operaciones de importación.

DEPARTAMENTO DE CUSCO: IMPORTACIONES SEGÚN USO. O DESTINO ECONÓMICO

	(En US dólares)						
	2003 Feb.	2004		Ene.-feb.		Variaciones (%)	
		Ene.	Feb.	2003	2004	Feb 2004/ feb2003	Ene-feb
TOTAL IMPORTACIONES (FOB)	0	5 227	4 974	0	10 200	-,-	-,-
I. BIENES DE CONSUMO	0	2 653	4 974	0	7 626	-,-	-,-
No duraderos	0	0	4 102	0	4 102	-,-	-,-
Duraderos		2 653	872	0	3 525	-,-	-,-
II. INSUMOS	0	704	0	0	704	-,-	-,-
Combustibles, lubricantes y conexos	0	0	0	0	0	-,-	-,-
Materias primas para la agricultura	0	0	0	0	0	-,-	-,-
Materias primas para la industria	0	704	0	0	704	-,-	-,-
III. BIENES DE CAPITAL	0	1 870	0	0	1 870	-,-	-,-
Materiales de construcción	0	0	0	0	0	-,-	-,-
Para la agricultura	0	0	0	0	0	-,-	-,-
Para la industria	0	100	0	0	100	-,-	-,-
Equipos de transporte	0	1 770	0	0	1 770	-,-	-,-
IV. OTROS BIENES	0	0	0	0	0	-,-	-,-

FUENTE: Intendencia de la Aduana de Cusco.

IV. FINANZAS PÚBLICAS

1. Inversión pública

1.1 Plan Copesco

En febrero, el Plan Copesco continuó desarrollando sus proyectos de promoción del turismo, infraestructura de uso turístico, puesta en valor de monumentos arqueológicos y construcción y mejoramiento de carreteras.

Los gastos ejecutados este mes fueron de S/. 196,5 mil, acumulando en los 2 primeros meses S/. 381,4 mil, es decir, el 3,9 por ciento del presupuesto anual programado. Los mayores montos invertidos en el mes correspondieron a administración general y

gestión de proyectos (S/. 148,9 mil) y a la construcción y mejoramiento de la carretera Písac-Huambutío-Huacarpay (S/. 35 mil).

La inversión ejecutada en los 2 primeros meses es menor en 11,5 por ciento a la del año anterior, sin embargo, merece destacar la continuidad de la inversión realizada en el proyecto de construcción de la carretera Písac-Huambutío-Huacarpay (S/. 70 mil).

REGIÓN CUSCO: PLAN COPESCO
PRESUPUESTO DE APERTURA 2004: S/. 9 873 016
EJECUCIÓN FEBRERO 2004: S/. 196 502

PROYECTOS	2003			2004		
	Presupuesto aprobado	Febrero	Ene-Feb	Presupuesto aprobado	Febrero	Ene-Feb.
1.- Administración Y Planeamiento	1 850 000	193 871	335 637	2 872 546	148 892	309 394
2.- Industria Comercio Y Servicios (Turismo)	310 000	7 500	15 000	3 560 470	2 000	2 000
3.- Transporte Terrestre	3 500 000	45 530	80 530	3 440 000	35 000	70 000
4.- Vivienda Y Desarrollo Urbano	0	0	0	0	0	0
Total Recursos Ordinarios	5 660 000	246 901	431 167	6 432 546	196 502	381 394
Donación y Transferencias	0	0	-	3 440 470	0	-
Total Toda Fuente	5 660 000	246 901	431 167	9 873 016	196 502	381 394
Población A Beneficiarse		27 900			39 800	
Empleo Generado		70			59	

Fuente: Plan Copesco

1.2 Gastos del Gobierno Regional

Este mes, los gastos del Gobierno Regional de Cusco fueron de S/. 31,25 millones monto mayor en 9,1 por ciento comparado con igual mes del 2003. En febrero, los gastos de capital correspondieron al 6,9 por ciento del total.

Asimismo, en el periodo enero-febrero, los gastos del gobierno regional ascendieron a S/. 61,99

millones, monto mayor en 10,2 por ciento con relación a lo ejecutado en similar lapso del 2003.

En lo que va del año, el gasto de capital fue de S/. 4,54 millones, mayor en 29 por ciento a lo ejecutado en análogo periodo del año anterior.

GOBIERNO REGIONAL CUSCO: EJECUCIÓN PRESUPUESTAL DE GASTOS						
CATEGORÍA GENÉRICA DEL GASTO	2003 Feb.	Ejecutado Ene-feb. 2003	2004 Feb.	Ejecutado Ene-feb. 2004	Variación porcentual	
					Feb 2004/ Feb 2003	Ene-feb. 2004/2003
GASTO CORRIENTE	26 496	52 759	29 100	57 459	9,8	8,9
Personal y obligaciones sociales	17 440	34 158	19 727	39 113	13,1	14,5
Obligaciones previsionales	6 578	13 161	6 835	13 633	3,9	3,6
Bienes y servicios	2 262	4 870	2 474	4 587	9,3	-5,8
Otros gastos corrientes	216	571	65	125	-70,0	-78,1
GASTO DE CAPITAL	2 146	3 516	2 151	4 535	0,2	29,0
Inversiones	2 126	3 193	2 091	4 389	-1,7	37,4
Otros gastos de capital	19	322	60	145	211,1	-54,9
Total	28 641	56 275	31 251	61 993	9,1	10,2

V. MONEDA Y CRÉDITO

1. Liquidez del sistema financiero

Al finalizar febrero, el saldo de los depósitos en el sistema financiero regional ascendió a S/. 514,23 millones, importe que comparado con el saldo de febrero del 2003 es menor en 0,3 por ciento, explicado principalmente por la disminución de las captaciones en el sistema bancario (-8,2 por ciento), mientras que en el sistema no bancario la liquidez tuvo un incremento de 27,6 por ciento.

En el sistema bancario destacó la reducción de las captaciones de Wiese-Sudameris (-25,3 por ciento), Continental (-14,3 por ciento) y Crédito (-5,3 por ciento). Al contrario, en el sistema no bancario

sobresalió el incremento de las captaciones en CRAC Quillabamba (39,4 por ciento) y CMAC Cusco (25,4 por ciento).

La participación del sistema bancario en la liquidez total disminuyó en los últimos 12 meses, al pasar de 78,1 a 71,9 por ciento entre los meses de febrero del 2003 y 2004. Asimismo, la composición porcentual de la liquidez en moneda nacional aumentó en 4,9 puntos porcentuales, mientras que en moneda extranjera, para el mismo periodo, disminuyó al pasar de 76,0 a 71,1 por ciento.

REGIÓN CUSCO: DEPÓSITOS EN EL SISTEMA FINANCIERO
(Saldo en miles de S/.)

ENTIDADES FINANCIERAS	CUSCO			VARIACIÓN % REAL	
	Feb. 2003	Ene. 2004	Feb. 2004	Feb 2004/ feb 2003	Feb 2004/ ene 2004
I. SISTEMA BANCARIO	389 391	380 594	369 825	-8,2	-3,9
BANCA MÚLTIPLE	377 534	365 200	354 770	-9,1	-3,9
Crédito	155 817	153 715	153 828	-4,5	-1,0
Interbank	53 148	54 893	57 981	5,5	4,5
Wiese-Sudameris	56 398	44 612	43 545	-25,3	-3,4
Continental	112 171	111 980	99 416	-14,3	-12,2
BANCA DE CONSUMO					
Del Trabajo	11 857	15 394	15 055	22,8	-3,2
II. SISTEMA NO BANCARIO	109 415	144 255	144 405	27,6	-1,0
Caja Municipal Cusco	94 827	123 512	123 027	25,4	-1,5
Caja Municipal Arequipa	0	262	345	0,0	29,9
CRAC Quillabamba	14 588	20 481	21 033	39,4	1,6
TOTAL SISTEMA FINANCIERO	498 806	524 849	514 230	-0,3	-3,1
TOTAL M/N	119 932	152 131	148 375	19,6	-3,5
TOTAL M/E	378 874	372 718	365 855	-6,6	-2,9

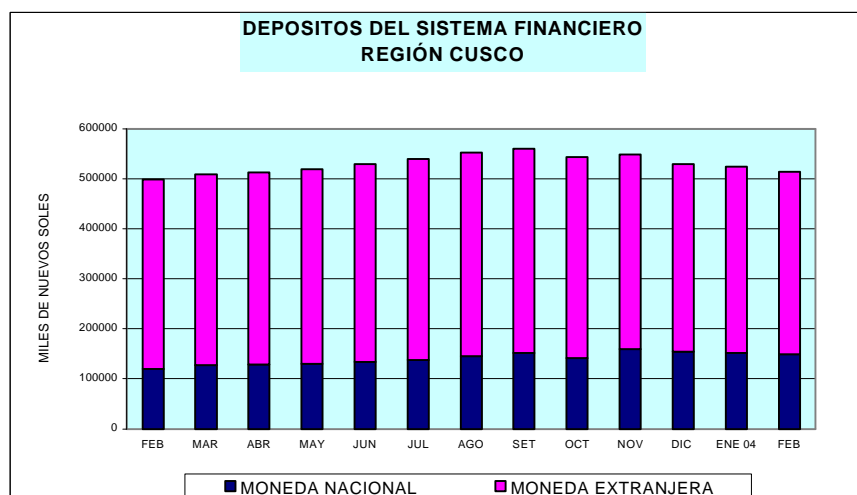

Crédito al sector privado

Al finalizar febrero, el saldo de las colocaciones del sistema financiero regional fue de S/. 305,89 millones, importe que con relación al del mes anterior es mayor en 0,5 por ciento en términos reales, y comparado con el saldo de febrero del 2003 lo supera en 16,5 por ciento.

El incremento de los créditos respecto a febrero del año anterior se explicó, principalmente, por el aumento de las colocaciones del sistema no bancario (33,7 por ciento), mientras que el sistema bancario creció en menor proporción (4,6 por ciento) al aumentar los créditos otorgados por los bancos Del Trabajo (21,5 por ciento), Continental (12,5 por ciento), Crédito (3,6 por ciento) e Interbank (1,5 por ciento). En el sistema no bancario destacó el incremento del

saldo de créditos por parte de CRAC Quillabamba (52,2 por ciento), CMAC Cusco (29,5 por ciento) y Edpyme Crear Cusco (21,1 por ciento).

Entre febrero 2003 y febrero del presente año, los créditos otorgados en moneda nacional aumentaron 12,8 por ciento y en dólares lo hicieron en 19,7 por ciento. La participación del sistema no bancario en las colocaciones pasó de 40,6 por ciento en febrero del año anterior a 46,6 por ciento en febrero del 2004, mientras que en el sistema bancario ocurrió lo contrario, bajó de 59,4 a 53,4 por ciento. La creciente demanda de créditos de parte de los sectores de micro y pequeña empresa en la región explicó este comportamiento.

REGIÓN CUSCO: COLOCACIONES EN EL SISTEMA FINANCIERO

(Saldo en miles de S/.)

ENTIDADES FINANCIERAS	CUSCO			VARIACIÓN % REAL	
	Feb. 2003	Ene. 2004	Feb. 2004	Feb 2004/ feb 2003	Feb 2004/ ene 2004
I. SISTEMA BANCARIO	150 869	161 945	163 288	4,6	-0,2
BANCA MÚLTIPLE	134 124	140 493	142 245	2,5	0,2
Crédito	9 667	10 081	10 359	3,6	1,7
Interbank	39 736	41 738	41 732	1,5	-1,1
Wiese-Sudameris	19 976	15 763	14 837	-28,2	-6,9
Continental	64 745	72 911	75 317	12,5	2,2
BANCA DE CONSUMO					
Del Trabajo	16 745	21 452	21 043	21,5	-3,0
II. SISTEMA NO BANCARIO	103 095	139 268	142 608	33,7	1,3
Caja Municipal Cusco	84 253	111 425	112 841	29,5	0,2
Caja Municipal Arequipa	0	970	1 367	-	39,5
CRAC Quillabamba	14 913	22 020	23 477	52,2	5,5
Edpyme - Crear Cusco	3 930	4 853	4 923	21,1	0,4
TOTAL SIST. FINANCIERO	253 964	301 213	305 896	16,5	0,5
TOTAL M/N	117 896	135 901	137 504	12,8	0,1
TOTAL M/E	136 069	165 312	168 393	19,7	0,8

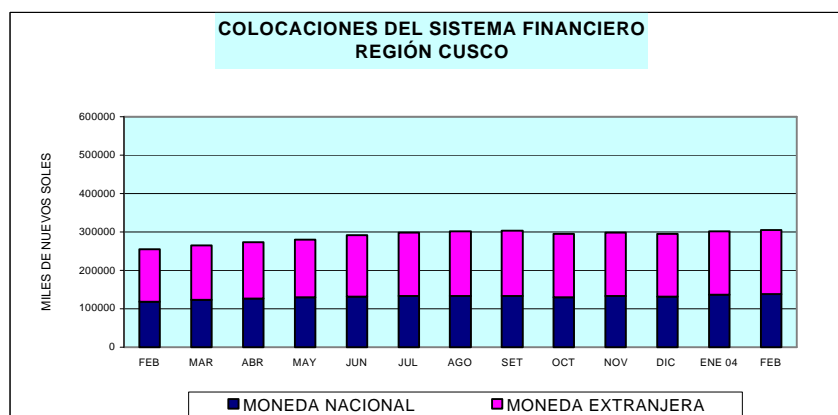

Este mes, el coeficiente de cartera pesada de los créditos otorgados por el sistema financiero regional se contrajo con relación al del mes anterior en 0,05 puntos porcentuales y cayó en 4,73 puntos porcentuales respecto al de febrero del 2003. Sin embargo, la banca múltiple aún

continúa registrando altos coeficientes de cartera pesada (7,94 por ciento), mientras que en el sistema no bancario (Caja Municipal Cusco, Caja Rural Quillabamba y Edpyme Crear) el índice fue de 6,26 por ciento.

REGIÓN CUSCO: COEFICIENTES DE CARTERA PESADA DEL SISTEMA FINANCIERO

(En porcentajes)

	Feb. 2003	Ene. 2004	Feb. 2004
Banca múltiple	17,43	8,78	7,94
Banca corporativa	17,43	8,78	7,94
Banca de consumo	0,48	0,00	0,00
Sistema no bancario	4,93	5,59	6,26
Caja Municipal Cusco	3,76	4,28	5,41
Caja Rural	11,54	13,32	11,57
Edpyme Crear Cusco	4,89	5,30	5,49
SISTEMA FINANCIERO	11,34	6,66	6,61

2. Situación de encaje

En febrero, el total de obligaciones sujetas a encaje (TOSE) en moneda nacional de la Caja Municipal Cusco alcanzó un promedio de S/. 55,96 millones, importe superior en 2,4 y 46,5 por ciento respecto a los del mes anterior y a febrero del 2003, respectivamente. A su vez, el encaje efectivo guardado por la institución alcanzó un promedio en el mes de S/. 3,38 millones, con un excedente respecto al encaje exigible equivalente a 0,04 por ciento del TOSE.

Por su parte, la Caja Rural de Ahorro y Crédito Quillabamba (CREDINKA) registró un TOSE promedio de S/. 15,44 millones, importe que con relación al del mes anterior es 1,8 por ciento menor y 63,9 por ciento mayor al de similar mes del 2003. El encaje efectivo promedio guardado por la CRAC fue de S/. 981 mil, importe que comparado con el del mes anterior es 0,72 por ciento menor, aunque con relación al de similar mes del 2003 supera en 53,16 por ciento.

CAJA MUNICIPAL DE AHORRO Y CRÉDITO CUSCO

(Promedio diario en S/.)

	TOSE	FONDOS DE ENCAJE		EXCEDENTE / DÉFICIT		TASA DE ENCAJE	
		EXIGIBLE	EFFECTIVO	MONTO	% TOSE	EXIGIBLE 1/	EFFECTIVO 2/
2003							
Ene.	38 394 891	2 303 693	2 321 959	18 265	0,05	6,00	6,05
Feb.	38 208 763	2 292 526	2 307 452	14 926	0,04	6,00	6,04
Mar.	39 365 294	2 361 918	2 376 880	14 963	0,04	6,00	6,04
Abr.	39 663 391	2 379 803	2 394 848	15 045	0,04	6,00	6,04
May.	40 666 199	2 439 972	2 450 820	10 848	0,03	6,00	6,03
Jun.	42 591 439	2 555 486	2 570 350	14 863	0,03	6,00	6,03
Jul.	44 165 571	2 649 934	2 661 891	11 957	0,03	6,00	6,03
Ago.	45 898 361	2 753 902	2 768 391	14 489	0,03	6,00	6,03
Set.	49 285 140	2 957 108	2 971 098	13 990	0,03	6,00	6,03
Oct.	51 093 319	3 065 599	3 078 100	12 501	0,02	6,00	6,02
Nov.	53 071 332	3 184 280	3 199 013	14 733	0,03	6,00	6,03
Dic.	54 371 283	3 262 277	3 273 144	10 867	0,02	6,00	6,02
2004							
Ene.	54 644 074	3 278 644	3 289 583	10 939	0,02	6,00	6,02
Feb.	55 956 041	3 357 362	3 377 914	20 551	0,04	6,00	6,04

CAJA RURAL DE AHORRO Y CRÉDITO QUILLABAMBA

(Promedio diario en S/.)

	TOSE	FONDOS DE ENCAJE		EXCEDENTE / DÉFICIT		T A S A D E E N C A J E	
		EXIGIBLE	EFFECTIVO	MONTO	% TOSE	EXIGIBLE 1/	EFFECTIVO 2/
2003							
Ene.	9 253 847	555 231	588 629	33 398	0,36	6,00	6,36
Feb.	9 419 267	565 156	640 680	75 524	0,80	6,00	6,80
Mar.	9 663 442	579 807	612 318	32 511	0,34	6,00	6,34
Abr.	9 932 337	595 940	675 965	80 025	0,81	6,00	6,81
May.	10 084 333	605 060	651 437	46 377	0,46	6,00	6,46
Jun.	10 662 848	639 771	661 545	21 774	0,20	6,00	6,20
Jul.	11 378 287	682 697	706 386	23 689	0,21	6,00	6,21
Ago.	12 552 997	753 180	763 281	10 101	0,08	6,00	6,08
Set.	13 613 401	816 804	870 250	53 446	0,39	6,00	6,39
Oct.	14 552 166	873 130	888 077	14 947	0,10	6,00	6,10
Nov.	15 226 900	913 614	925 340	11 726	0,08	6,00	6,08
Dic.	15 374 027	922 442	982 366	59 925	0,39	6,00	6,39
2004							
Ene.	15 723 933	943 436	988 403	44 967	0,29	6,00	6,29
Feb.	15 437 232	926 234	981 263	55 029	0,36	6,00	6,36

CUADRO 01

CIUDAD CUSCO: ÍNDICE DE PRECIOS AL CONSUMIDOR

(Año base 1994)

	Índice I.P.C.	Inflación IPC			Inflación por Grandes Grupos de Consumo							
		Mensual	Acumulada	Anualizada	Alimentos y Bebidas	Vestido y Calzado	Alq. Viv. Comb.-Elect.	Muebles y Enseres	Cuidados y Cons. de Salud	Transp. y Comunic.	Esparcim. Serv. Enseñ.	Otros Bienes y Ss.
2003												
Ene.	170,88	-0,02	-0,02	1,69	0,19	-0,38	-0,27	-0,41	0,01	0,11	-0,33	-0,66
Feb.	171,19	0,18	0,15	2,84	0,11	0,09	0,64	0,31	-0,04	0,33	-0,16	-0,11
Mar.	173,35	1,13	1,42	4,01	-0,65	-0,44	1,88	0,99	0,21	12,46	3,35	0,65
Abr.	173,30	0,10	1,39	3,75	-0,28	-0,04	-0,12	-0,50	0,25	2,94	-0,46	0,55
May.	173,22	-0,05	1,34	3,8	0,02	-0,07	0,06	0,04	-0,28	-0,33	-0,6	0,39
Jun.	173,03	-0,11	1,23	3,87	0,03	-0,25	-0,32	-0,56	0,14	-0,16	-0,32	-0,12
Jul.	173,03	0,00	1,23	3,74	0,08	-0,08	-0,16	0,03	-0,20	-0,10	-0,03	0,00
Ago.	173,43	0,23	1,47	3,49	1,14	0,16	0,13	-0,05	0,24	-3,91	-0,01	-0,18
Sep	174,83	0,81	2,29	2,84	1,04	-0,06	1,23	0,85	0,13	0,36	0,19	0,26
Oct	176,24	0,81	3,12	2,97	1,21	0,01	1,18	0,36	0,30	-0,06	0,25	-0,03
Nov	176,49	0,14	3,26	2,95	0,28	-0,28	0,11	0,23	-0,11	-0,02	-0,25	0,16
Dic	178,22	0,98	4,27	4,27	1,54	0,33	0,22	0,01	0,15	0,02	0,01	0,11
2004												
Ene	178,87	0,47	0,47	4,67	0,27	0,01	2,06	-0,01	0,22	0,20	-0,09	0,43
Feb	178,90,	0,02	0,49	4,51	-0,04	0,06	0,06	0,07	0,08	0,12	-0,02	0,37

Fuente: INEI-Cusco

CUADRO 02

TIPO DE CAMBIO PROMEDIO DEL PERIODO (Nuevos Soles por U.S. dólar) 1/
Average Exchange Rate (Nuevos Soles per dollar)

	Promedio del período <i>Period Average</i>									Fin de período <i>End of Period</i>								
	Interbancario <i>Interbanking Rate</i>			Bancario <i>Banking Rate</i>			Informal <i>Informal Rate</i>			Interbancario <i>Interbanking Rate</i>			Bancario <i>Banking Rate</i>			Informal <i>Informal Rate</i>		
	Compra <i>Bid</i>	Venta <i>Ask</i>	Promedio <i>Average</i>	Compra <i>Bid</i>	Venta <i>Ask</i>	Promedio <i>Average</i>	Compra <i>Bid</i>	Venta <i>Ask</i>	Promedio <i>Average</i>	Compra <i>Bid</i>	Venta <i>Ask</i>	Promedio <i>Average</i>	Compra <i>Bid</i>	Venta <i>Ask</i>	Promedio <i>Average</i>	Compra <i>Bid</i>	Venta <i>Ask</i>	Promedio <i>Average</i>
2001																		
Dic.	3,506	3,508	3,507	3,505	3,508	3,507	3,503	3,505	3,504	3,443	3,444	3,444	3,441	3,446	3,444	3,445	3,448	3,447
	3,435	3,436	3,435	3,434	3,437	3,435	3,435	3,438	3,436	3,443	3,444	3,444	3,441	3,446	3,444	3,445	3,448	3,447
2002																		
Dic.	3,516	3,517	3,517	3,515	3,518	3,517	3,513	3,517	3,515	3,512	3,514	3,513	3,513	3,515	3,514	3,524	3,527	3,525
	3,513	3,515	3,514	3,513	3,515	3,514	3,518	3,522	3,520	3,512	3,514	3,513	3,513	3,515	3,514	3,524	3,527	3,525
2003																		
Ene.	3,493	3,494	3,493	3,493	3,495	3,494	3,493	3,497	3,495	3,477	3,484	3,481	3,483	3,484	3,484	3,476	3,486	3,481
Feb.	3,484	3,484	3,484	3,483	3,485	3,484	3,478	3,481	3,480	3,479	3,480	3,480	3,478	3,481	3,480	3,475	3,478	3,477
Mar.	3,479	3,480	3,479	3,478	3,480	3,479	3,476	3,479	3,477	3,473	3,474	3,474	3,472	3,475	3,474	3,470	3,473	3,472
Abril	3,464	3,465	3,464	3,464	3,465	3,465	3,463	3,466	3,464	3,461	3,462	3,461	3,461	3,463	3,462	3,460	3,463	3,461
May.	3,481	3,482	3,482	3,480	3,482	3,481	3,476	3,479	3,478	3,495	3,496	3,495	3,494	3,496	3,495	3,489	3,492	3,491
Jun.	3,478	3,479	3,479	3,478	3,480	3,479	3,475	3,478	3,477	3,470	3,470	3,470	3,469	3,472	3,471	3,466	3,469	3,467
Jul.	3,471	3,471	3,471	3,471	3,472	3,471	3,469	3,472	3,471	3,472	3,473	3,473	3,472	3,473	3,473	3,471	3,474	3,473
Ago.	3,480	3,481	3,480	3,480	3,481	3,480	3,476	3,479	3,478	3,480	3,480	3,480	3,479	3,481	3,480	3,476	3,479	3,478
Set	3,481	3,481	3,481	3,480	3,482	3,481	3,476	3,479	3,477	3,483	3,483	3,483	3,482	3,483	3,483	3,477	3,480	3,478
oct	3,478	3,478	3,478	3,478	3,479	3,478	3,473	3,475	3,474	3,472	3,472	3,472	3,472	3,473	3,473	3,466	3,469	3,467
nov	3,477	3,478	3,478	3,477	3,478	3,478	3,471	3,474	3,473	3,480	3,480	3,480	3,479	3,481	3,480	3,474	3,477	3,476
dic	3,471	3,471	3,471	3,471	3,472	3,471	3,472	3,475	3,474	3,463	3,463	3,463	3,461	3,464	3,463	3,474	3,477	3,476
2004																		
Ene.	3,467	3,468	3,467	3,467	3,468	3,467	3,464	3,467	3,466	3,499	3,502	3,501	3,498	3,500	3,499	3,488	3,492	3,490
Feb.	3,483	3,484	3,483	3,483	3,484	3,484	3,477	3,480	3,478	3,473	3,473	3,473	3,472	3,473	3,473	3,468	3,471	3,469

1/ La información de este cuadro se ha actualizado de la Nota Semanal

2/ Los datos corresponden a los promedios del mes a la fecha indicada.

Fuente : BCR, SBS y Reuters

CUADRO 03

REGION CUSCO: DATOS CLIMATOLÓGICOS

Período/Temperaturas	2003												2004	
	Ene	Feb	Mar	Abr	May	Jun	Jul	Ago	Set	Oct.	Nov	Dic	Ene	Feb
Temperaturas Máximas (°C)														
Histórico	25,40	25,00	25,80	26,00	25,20	24,20	24,60	25,60	25,80	27,80	27,50	26,00	25,40	25,00
Normal	19,40	19,50	19,60	20,20	20,50	20,10	19,90	20,50	20,60	21,20	21,00	20,20	19,40	19,50
Registrada	24,80	23,70	19,93	21,18	21,13	21,23	21,42	20,90	21,96	23,21	23,18	21,53	20,09	18,78
Temperaturas Mínimas (°C)														
Histórico	0,20	0,30	-2,20	-4,30	-5,90	-9,50	-10,00	-8,60	-4,90	-2,40	-2,80	-0,20	0,20	0,30
Normal	7,20	7,10	6,60	4,30	1,10	-0,90	-1,50	0,50	3,60	5,40	6,10	6,60	7,20	7,10
Registrada	5,00	4,80	7,93	4,09	1,71	-1,01	-1,53	1,34	2,28	4,28	5,63	7,12	8,21	8,29
Precipitaciones Pluviales (mm3)														
Histórico	48,50	41,90	37,10	31,50	45,70	9,30	20,90	14,00	25,00	22,80	25,20	44,1	48,50	41,90
Normal	130,80	115,70	98,90	43,70	7,90	1,60	5,00	7,60	21,00	46,50	59,40	103	130,80	115,70
Registrada	164,70	134,70	146,6	54,60	2,00	6,40	0,00	21,30	3,70	30,20	23,90	97,5	173,60	s.i.

Fuente: SENAMHI Estación Granja K'ayra

Histórico: Corresponde al valor más alto en los últimos 10 años

CUADRO 04

REGIÓN CUSCO: PRODUCCIÓN AGROPECUARIA

	2003												TOTAL	2004		Variación (%)	
	Feb.	Mar.	Abr.	May.	Jun.	Jul.	Ago.	Set.	Oct.	Nov.	Dic.	2003	Ene.	Feb.	Feb04/03	Ene-Feb	
I. AGROPECUARIA 1/	19 166	24 610	40 413	102 671	87 903	59 112	14 684	13 042	9 618	9 284	10 557	406 457	19 554	19 643	2,5	13,4	
I.1 AGRÍCOLA 1/	13 244	17 807	35 005	97 299	82 708	54 050	10 216	7 796	4 795	4 618	5 114	342 983	13 004	13 504	2,0	12,4	
I.2 PECUARIA 1/	5 922	6 803	5 408	5 372	5 195	5 062	4 468	5 246	4 823	4 666	5 443	63 474	6 550	6 139	3,7	15,5	
I. AGRÍCOLA (t)	31 727	46 442	72 790	178 329	120 184	57 050	16 076	15 105	15 269	15 006	16 427	608 624	28 033	28 277	-10,9	0,7	
Arroz	292	374	1 380	810	0	0	0	0	20	0	0	3 024	111	413	41,4	19,1	
Avena grano	0	0	0	16	823	1 098	1	0	0	0	0	1 938	0	0	--	--	
Ccañiwa	0	225	16	20	15	0	0	0	0	0	0	276	0	0	--	--	
Cebada	0	0	0	359	10 128	9 097	199	0	0	0	0	19 783	0	0	--	--	
Maíz amarillo	335	463	2 129	2 270	810	104	12	18	26	134	6 419	230	363	8,4	30,9		
Maíz amiláceo	10	35	5 854	22 362	9 133	3 980	157	0	0	0	41 531	0	0	-100,0	-100,0		
Quinua	0	168	172	209	111	0	0	0	0	0	660	0	0	--	--		
Trigo	0	0	0	167	6 221	3 851	350	0	0	0	10 589	0	0	--	--		
Kiwicha	0	0	0	196	267	22	0	0	0	0	485	0	0	--	--		
Maswa	0	0	117	5 585	1 061	0	0	0	0	0	6 763	0	0	--	--		
Oca	0	0	1 035	10 686	2 617	266	0	0	0	0	14 604	0	0	--	--		
Olluco	84	437	3 058	10 921	3 584	309	150	0	0	0	18 543	0	0	-100,0	-100,0		
Papa	6 015	9 197	30 816	89 642	40 173	2 545	30	1 629	0	42	1 002	183 982	3 222	4 508	-25,1	-13,2	
Yuca	4 534	4 563	4 897	5 151	5 309	4 727	4 231	4 733	4 863	4 767	4 898	56 815	4 760	4 746	4,7	9,6	
Uncucha	0	0	0	1 936	2 160	0	0	0	0	0	4 096	0	0	--	--		
Arveja grano seco	0	2	13	215	1 049	191	150	0	0	0	1 620	0	0	--	--		
Frijol	98	22	785	190	467	31	0	0	0	0	1 747	44	151	54,1	-22,6		
Haba grano seco	0	25	24	1 551	5 305	3 158	175	0	0	0	10 238	0	0	--	--		
Tarwi	0	0	0	87	1 042	1 082	17	0	0	0	2 228	0	0	--	--		
Arveja grano verde	94	152	54	0	55	38	0	8	0	75	81	677	150	205	118,1	65,9	
Haba grano verde	215	155	109	40	39	16	24	23	254	104	88	1 223	222	158	-26,5	2,4	
Soya	100	74	59	3	5	0	0	0	0	0	247	36	65	-35,0	-4,7		
Cebolla	413	289	406	610	717	587	257	464	337	511	512	5 616	375	758	83,5	22,4	
Maíz Choclo	9 287	7 879	1 425	360	0	0	0	0	300	216	1 108	25 695	8 843	5 336	-42,5	-1,6	
Tomate	38	77	56	108	125	413	404	60	45	45	113	1 565	108	128	236,8	98,3	
Zanahoria	416	342	624	473	533	437	203	461	510	428	289	5 061	388	504	21,2	17,2	
Zapallo	418	412	492	132	44	44	80	0	0	0	1 622	100	690	65,1	89,0		
Col repollo	115	175	187	271	230	195	68	172	326	168	57	2 052	96	182	58,3	36,9	
Plátano	3 146	3 140	3 397	3 906	3 986	2 629	2 696	2 094	2 211	2 224	2 321	34 343	2 351	2 115	-32,8	-22,2	
Granadilla	0	32	216	344	400	362	242	136	32	8	8	1 780	8	0	--	--	
Papayo	250	366	813	1 327	1 159	931	904	777	671	461	354	8 346	486	418	67,2	55,1	
Piña	133	126	0	215	276	164	385	655	1 001	2 114	1 294	7 198	732	300	125,6	6,6	
Caña para alcohol	98	194	259	90	830	735	129	81	303	160	218	3 097	208	174	77,6	289,8	
Alfalfa	2 169	2 347	2 291	2 812	1 856	2 024	1 770	1 791	3 087	2 654	3 083	29 016	2 475	2 387	10,1	-8,3	
Achiote	0	0	0	8	0	516	1 578	1 097	100	0	0	3 299	0	0	--	--	
Cacao	875	301	378	957	1 527	806	492	200	10	5	0	6 609	1 551	1 662	89,9	66,2	
Café	15	959	2 062	6 994	10 118	9 992	62	0	0	0	0	30 202	0	220	1 366,7	1 366,7	
Té	613	600	588	400	375	275	100	63	375	125	50	4 164	25	25	-95,9	-95,9	
Limón	73	77	63	19	12	13	0	20	3	5	22	350	33	86	17,8	2,6	
Mandarina	8	39	97	148	146	117	64	44	9	0	0	672	0	0	-100,0	-100,0	
Manzano	23	156	88	80	0	0	0	0	0	0	0	357	10	114	395,7	275,8	
Naranja	980	1 504	2 510	1 303	1 641	1 422	770	386	156	219	64	11 095	79	68	-93,1	-86,9	
Palto	111	215	48	145	170	122	39	20	190	70	114	1 395	293	177	59,5	79,4	
Mango	123	0	0	0	0	0	0	0	3	23	163	498	243	88	-28,5	7,1	
Avena forrajera	60	9 582	4 985	3 349	3 701	3 516	50	0	0	51	87	25 882	108	1 075	1 691,7	110,9	
Cebada forrajera	586	1 738	1 287	1 862	1 964	1 235	299	179	445	505	367	11 222	746	1 162	98,3	42,3	

Fuente: Ministerio de Agricultura - Región Agraria Cusco - Dirección de Información Agraria

1/: Valor Bruto de Producción a precios de 1994.

CUADRO 05

REGIÓN CUSCO: SIEMBRAS POR CAMPAÑA (ha)

CULTIVOS	Ejecutado Ago.02-Feb.03	2003					2004		Variación (%)	
		Ago.	Set.	Oct.	Nov.	Dic.	Ene.	Feb.	Feb04/03	Ene-Feb
Total	117 252	6 701	23 595	29 805	26 186	34 074	6 592	1 132	152,7	-2,0
Arroz	2 038	27	133	292	740	1 185	7		-,-	-30,0
Avena grano	1 817			145	208	1 482	373		-,-	114,0
Ccañiwa	610			450					-,-	-,-
Cebada	14 621			130	1 392	11 842	4 237	290	-,-	29,0
Maíz amarillo	4 287	252	1 498	1 584	670	173	5	12	300,0	-23,0
Maíz amiláceo	20 829	2 753	11 241	5 049	4 932	980	10	10	-,-	-93,0
Quinua	845	2	100	294	210	86	13		-,-	225,0
Trigo	7 598	14	336	886	1 040	6 401	920	50	-62,1	-3,0
Kiwicha	252			30	168	177	5		-,-	-50,0
Maswa	1 299	2	363	944	121	26			-,-	-,-
Oca	2 900	56	802	1 629	560	66			-,-	-100,0
Olluco	3 476	245	988	1 948	625	86			-,-	-,-
Papa	24 489	1 009	2 659	7 805	9 118	4 988	368	5	-,-	-59,0
Yuca	10 973	1 346	2 636	1 997	343	125	17	22	-51,1	-72,0
Uncucha	512	10	272	328					-,-	-,-
Arveja grano seco	1 970	10	74	631	765	772	13		-,-	-92,0
Frijol	1 429		48	235	448	459	30		-,-	500,0
Haba grano seco	9 196	123	1 388	3 903	2 982	1 759	98	9	-,-	-85,0
Tarwi	2 239	23	489	714	858	115	22		-,-	1 000,0
Arveja grano verde	94	52	62	103	8	12	2	7	40,0	80,0
Haba grano verde	128	53	38	65	22	22		7	250,0	250,0
Soya	119	15	33	50	50	20			-,-	-,-
Cebolla	269	47	62	83	50	51	37	49	42,7	-1,0
Maíz Choclo	1 009	473	92						-,-	-,-
Tomate	87	39	14	5	3	1			-,-	-100,0
Zanahoria	269	32	49	63	37	33	40	44	109,5	58,0
Zapallo	102	27	44	8	2	54			-,-	-100,0
Col repollo	97	6	16	19	16	3	21	14	-20,6	8,0
Plátano	141		8	11	17	112		2	-,-	-,-
Granadilla	1								-,-	-,-
Papayo	51	3	6	7	9	4		20	-,-	0,0
Piña	5		5	15	11	5		5	-,-	-,-
Caña para alcohol	3				3	3		4	-,-	-,-
Alfalfa	21			12	16	33	15	52	5 100,0	6 600,0
Achiote	25			1	1	1	5	12	-,-	-,-
Cacao	55			8	8	15	3	122	205,0	150,0
Café	44			4	7	7	1	171	1 610,0	291,0
Té	0								-,-	-,-
Limón	0							1	-,-	-,-
Mandarina	0							1	-,-	-,-
Manzano	14		18	2					-,-	-,-
Naranja	13							28	2 700,0	115,0
Palto	0			9				3	-,-	-,-
Mango	0							1	-,-	-,-
Avena forrajera	2 413	18	43	180	623	2 593	186	75	177,8	-27,0
Cebada forrajera	912	64	78	166	123	385	164	117	6,4	31,0

Fuente: Ministerio de Agricultura - Región Agraria Cusco - Dirección de Información Agraria

CUADRO 06

REGION DE CUSCO: AVANCE DE LA ACTIVIDAD AGRICOLA

CULTIVOS	Siembras	2 003				Siembras	2 004			
	Campaña 02-03	Enero-Febrero				Campaña 03-04	Enero-Febrero			
	Ago.02-Feb.03 ha	Perdidas ha	Cosecha ha	Produc. t	Rendimiento t/ha	Ago.03-Feb.04 ha	Perdidas ha	Cosecha ha	Produc. t	Rendimiento t/ha
TOTAL	117 252	995	3 816	55 946	14,66090	128 084	433	4 492	56 310	12,5
Arroz	2 038	7	228	440	1,92982	2 384	0	265	524	2,0
Avena grano	1 817	0	0	0	-,-	2 208	0	0	0	-,-
Ccañiwa	610	0	0	0	-,-	450	95	300	0	0,0
Cebada	14 621	45	0	0	-,-	17 891	0	0	0	-,-
Maíz amarillo	4 287	113	283	453	1,60071	4 194	0	400	593	1,5
Maíz amiláceo	20 829	136	6	10	1,66667	24 975	54	0	0	-,-
Quinua	845	35	0	0	-,-	705	18	0	0	-,-
Trigo	7 598	102	0	0	-,-	9 647	0	0	0	-,-
Kiwicha	252	11	0	0	-,-	380	49	0	0	-,-
Maswa	1 299	0	0	0	-,-	1 456	0	0	0	-,-
Oca	2 900	6	0	0	-,-	3 113	9	0	0	-,-
Olluco	3 476	7	21	84	4,00000	3 892	6	0	0	-,-
Papa	24 489	163	865	8 906	10,29595	25 952	31	781	7 730	9,9
Yuca	10 973	10	888	8 676	9,77027	6 486	0	977	9 506	9,7
Uncucha	512	0	0	0	-,-	610	0	0	0	-,-
Arveja grano seco	1 970	9	0	0	-,-	2 265	0	0	0	-,-
Frijol	1 429	50	252	252	1,00000	1 220	0	195	195	1,0
Haba grano seco	9 196	79	0	0	-,-	10 262	26	0	0	-,-
Tarwi	2 239	12	0	0	-,-	2 221	3	0	0	-,-
Arveja grano verde	94	0	44	214	4,86364	246	0	90	355	3,9
Haba grano verde	128	0	62	371	5,98387	207	0	78	380	4,9
Soya	119	0	70	106	1,51429	168	0	73	101	1,4
Cebolla	269	3	82	926	11,29268	378	0	97	1 133	11,7
Maíz Choclo	1 009	0	748	14 407	19,26070	565	0	734	14 179	19,3
Tomate	87	0	8	119	14,87500	62	0	20	236	11,8
Zanahoria	269	0	68	761	11,19118	298	0	80	892	11,1
Zapallo	102	0	21	418	19,90476	135	0	38	790	20,8
Col repollo	97	0	18	203	11,27778	94	0	21	278	13,2
Plátano (4 109 ha)	141	0	0	5 739	-,-	150	0	0	4 466	-,-
Granadilla (230 ha)	1	0	0	0	-,-	0	0	0	8	-,-
Papayo (743 ha)	51	0	0	583	-,-	49	0	0	904	-,-
Piña (774 ha)	5	3	0	968	-,-	41	0	0	1 032	-,-
Caña para alcohol (295 ha)	3	0	0	98	-,-	10	0	0	382	-,-
Alfalfa (1 029 ha)	21	0	0	5 301	-,-	128	0	0	4 862	-,-
Achiote (5 710 ha)	25	2	0	0	-,-	20	0	0	0	-,-
Cacao (18 162 ha)	55	97	0	1 933	-,-	156	0	0	3 213	-,-
Café (52 732 ha)	44	89	0	15	-,-	190	0	0	220	-,-
Té (2 000 ha)	0	0	0	1 213	-,-	0	0	0	50	-,-
Limón (120 ha)	0	0	0	116	-,-	1	0	0	119	-,-
Mandarina (171 ha)	0	0	0	8	-,-	1	0	0	0	-,-
Manzano (51 ha)	14	0	0	33	-,-	20	0	0	124	-,-
Naranja (1 202 ha)	13	0	0	1 120	-,-	28	0	0	147	-,-
Palto (187 ha)	0	6	0	262	-,-	12	0	0	470	-,-
Mango (151 ha)	0	0	0	309	-,-	1	0	0	331	-,-
Avena forrajera	2 413	0	49	561	11,44898	3 718	91	127	1 183	9,3
Cebada forrajera	912	10	103	1 341	13,01942	1 097	50	216	1 908	8,8

Fuente: Ministerio de Agricultura - Región Agraria Cusco - Dirección de Información Agraria

CUADRO 07

REGIÓN CUSCO: PRODUCCIÓN PECUARIA

	2003												2004		Variación (%)	
	Feb.	Mar.	Abr.	May.	Jun.	Jul.	Ago.	Set.	Oct.	Nov.	Dic.	TOTAL 2 003	Ene.	Feb.	Feb.04/03	Ene-Feb
2. PECUARIA (t)	2 222	2 523	2 238	2 238	2 158	2 094	1 721	2 073	1 923	1 819	2 301	25 226	2 735	2 428	9,3	24,8
2.1 CARNE	1 298	1 429	1 451	1 449	1 417	1 368	1 229	1 425	1 314	1 262	1 461	16 360	1 610	1 449	11,6	19,7
Aves	27	31	31	31	27	27	28	25	27	25	36	342	28	27	-1,3	1,8
Vacuno	719	736	816	806	759	707	659	743	676	642	682	8 600	794	734	2,0	11,2
Ovino	245	292	283	248	250	235	185	252	229	215	293	2 960	363	320	30,5	42,6
Porcino	196	229	192	227	224	271	230	287	270	291	320	2 968	232	169	-13,9	-6,0
Caprino	12	13	15	12	14	20	27	22	13	13	21	202	16	18	49,0	3,7
Alpaca	64	81	70	80	101	72	66	61	66	43	72	825	116	124	94,1	110,2
Llama	22	35	32	31	30	25	25	24	23	22	28	322	44	43	94,4	82,9
Cuy	12	14	12	13	12	10	10	10	10	10	11	140	18	15	17,4	14,9
2.2 Huevos	36	34	33	38	35	38	37	40	34	45	43	446	33	32	-11,0	-6,0
2.3 Leche	714	815	748	751	707	688	455	608	574	512	796	7 921	1 010	827	15,7	45,1
2.4 LANAS Y FIBRAS	173	245	7	0	0	0	0	0	0	1	1	499	81	120	25,7	-17,6
Lana de oveja	110	150	6	0	0	0	0	0	0	1	1	317	36	59	-46,4	-40,5
Fibra de alpaca	57	76	0	0	0	0	0	0	0	0	0	155	35	51	-10,7	9,8
Fibra de llama	6	19	1	0	0	0	0	0	0	0	0	27	11	10	82,8	181,6

Fuente: Ministerio de Agricultura - Región Agraria Cusco - Dirección de Información Agraria

CUADRO 08

REGIÓN CUSCO: BENEFICIO DE GANADO

(Unidades y toneladas)

	2003											TOTAL	2004		Variación %	
	Feb.	Mar.	Abr.	May.	Jun.	Jul.	Ago.	Set.	Oct.	Nov.	Dic.	2003	Ene.	Feb.	Feb.04/03	Ene-Feb
TOTAL																
Nº de cabezas	3 562	3 178	3 010	3 021	3 089	2 621	2 829	2 679	2 743	2 681	2 762	35 564	2 434	2 724	-23,5	-25,8
Toneladas	431	380	356	356	365	323	347	327	327	327	334	4279	293	327455	75814,0	39097,7
VACUNOS																
Nº de cabezas	3 474	3 114	2 948	2 944	3 016	2 579	2 793	2 638	2 626	2 647	2 706	34 766	2 387	2 695	-22,4	-24,8
Toneladas	428	378	353	353	362	321	345	325	322	326	332	4 246	291	326 220	76196,3	39309,4
OVINOS																
Nº de cabezas	0	0	0	0	0	0	0	0	0	0	0	23	0	0	-,-	-100,0
Toneladas	0,0	0,0	0,0	0,0	0,0	0,0	0,0	0,0	0,0	0,0	0,0	0,0	0,0	0,0	-,-	-100,0
PORCINOS																
Nº de cabezas	88	64	62	77	73	42	36	41	117	34	56	775	47	29	-67,0	-56,1
Toneladas	4	3	3	3	3	2	2	2	5	1	2	33	2	1 235	32572,0	16639,1

FUENTE: Oficina de Información Agraria de la Dirección Regional del Ministerio de Agricultura Cusco.

1/: Preliminar, sujeto a reajuste.

CUADRO 09

REGIÓN CUSCO: PRECIOS EN CHACRA DE PRODUCTOS AGROPECUARIOS (S./kg) 1/

	2003											2004	
	Feb.	Mar.	Abr.	May.	Jun.	Jul.	Ago.	Set.	Oct.	Nov.	Dic.	Ene.	Feb.
Achiote	s.i.	s.i.	s.i.	0,80	s.i.	2,38	2,31	2,24	0,99	s.i.	s.i.	s.i.	s.i.
Alfalfa	0,15	0,15	0,15	0,18	0,16	0,20	0,23	0,25	0,26	0,18	0,19	0,18	0,22
Arroz	0,86	0,89	0,67	0,87	s.i.	s.i.	s.i.	s.i.	0,40	s.i.	s.i.	1,07	1,02
Arveja grano seco	s.i.	0,50	0,54	0,61	0,87	0,89	1,01	s.i.	s.i.	s.i.	s.i.	s.i.	s.i.
Arveja grano verde	0,68	0,60	1,00	s.i.	1,21	1,50	s.i.	1,50	s.i.	0,60	0,61	0,50	0,55
Avena	s.i.	s.i.	s.i.	1,50	0,86	0,81	0,50	s.i.	s.i.	s.i.	s.i.	s.i.	s.i.
Avena forrajera	0,20	0,20	0,20	0,20	0,18	0,17	0,25	s.i.	s.i.	0,50	0,50	0,30	0,24
Cacao	6,48	4,78	4,86	4,67	3,22	3,43	3,60	3,60	3,50	3,50	s.i.	3,39	3,15
Ccañiwa	s.i.	0,50	0,50	0,70	0,70	s.i.	s.i.	s.i.	s.i.	s.i.	s.i.	s.i.	s.i.
Café	2,00	1,86	1,89	1,99	2,37	2,39	2,26	s.i.	s.i.	s.i.	s.i.	s.i.	2,18
Caña para alcohol	0,14	0,14	0,13	0,14	0,15	0,15	0,15	0,15	0,16	0,12	0,15	0,15	0,17
Cebada	s.i.	s.i.	s.i.	0,53	0,59	0,58	0,62	s.i.	s.i.	s.i.	s.i.	s.i.	s.i.
Cebada forrajera	0,13	0,18	0,15	0,17	0,19	0,20	0,25	0,25	0,19	0,26	0,36	0,26	0,28
Cebolla	0,38	0,48	0,40	0,50	0,42	0,43	0,60	0,58	0,48	0,38	0,43	0,53	0,44
Col repollo	0,38	0,37	0,35	0,36	0,31	0,30	0,40	0,31	0,28	0,28	0,42	0,28	0,25
Frijol	1,20	1,11	1,51	1,19	1,13	1,95	s.i.	s.i.	s.i.	s.i.	s.i.	1,00	1,20
Granadilla	s.i.	1,80	1,20	1,20	1,20	1,13	1,15	1,36	1,40	0,50	0,50	0,50	s.i.
Haba grano seco	s.i.	0,50	0,58	0,71	0,88	0,99	1,07	s.i.	s.i.	s.i.	s.i.	s.i.	s.i.
Haba grano verde	0,48	0,52	0,43	0,50	0,54	0,60	1,50	1,05	0,77	0,80	0,80	0,57	0,44
Kiwicha	s.i.	s.i.	s.i.	2,79	2,72	2,60	s.i.	s.i.	s.i.	s.i.	s.i.	s.i.	s.i.
Limón	0,84	0,78	0,80	0,76	0,85	0,79	s.i.	0,68	0,40	0,40	0,70	0,80	0,81
Mandarina	0,64	0,41	0,43	0,44	0,35	0,44	0,41	0,49	0,48	s.i.	s.i.	s.i.	s.i.
Manzano	0,62	0,81	0,76	0,91	s.i.	s.i.	s.i.	s.i.	s.i.	s.i.	s.i.	0,77	0,60
Mango	0,39	s.i.	s.i.	s.i.	s.i.	s.i.	s.i.	s.i.	1,80	0,40	0,40	0,80	0,50
Maíz amarillo duro	0,47	0,49	0,55	0,63	0,56	0,80	s.i.	0,60	0,60	0,60	0,58	0,50	0,55
Maíz amiláceo	0,40	0,65	1,50	1,18	0,93	0,94	1,33	s.i.	s.i.	s.i.	s.i.	s.i.	s.i.
Maíz choclo	0,39	0,31	0,21	0,30	s.i.	s.i.	s.i.	s.i.	0,50	0,50	0,80	0,49	0,39
Maswa	s.i.	s.i.	0,25	0,30	0,31	s.i.	s.i.	s.i.	s.i.	s.i.	s.i.	s.i.	s.i.
Naranja	0,59	0,41	0,38	0,27	0,25	0,18	0,23	0,25	0,20	0,29	0,55	0,45	0,51
Oca	s.i.	s.i.	0,41	0,35	0,37	0,43	s.i.	s.i.	s.i.	s.i.	s.i.	s.i.	s.i.
Olluco	0,57	0,59	0,50	0,45	0,48	0,49	0,50	s.i.	s.i.	s.i.	s.i.	s.i.	s.i.
Papa	0,44	0,42	0,47	0,51	0,46	0,54	0,40	0,35	s.i.	0,65	0,58	0,64	0,57
Papayo	0,44	0,46	0,43	0,41	0,29	0,33	0,45	0,38	0,29	0,43	0,45	0,40	0,42
Palta	0,51	0,48	0,61	0,97	0,63	0,74	0,72	0,40	0,49	0,45	0,60	0,47	0,53
Plátano	0,40	0,35	0,28	0,29	0,32	0,28	0,32	0,31	0,32	0,34	0,34	0,31	0,34
Piña	0,41	0,40	s.i.	0,70	0,59	0,60	0,57	0,43	0,46	0,41	0,44	0,49	0,47
Quinoa	s.i.	0,93	1,11	1,28	1,49	s.i.	s.i.	s.i.	s.i.	s.i.	s.i.	s.i.	s.i.
Soya	1,20	1,20	1,20	0,60	1,00	s.i.	s.i.	s.i.	s.i.	s.i.	s.i.	1,20	1,20
Tarwi	s.i.	s.i.	s.i.	0,74	0,75	0,95	0,94	s.i.	s.i.	s.i.	s.i.	s.i.	s.i.
Tomate	0,82	0,67	0,64	0,65	0,20	0,31	1,00	1,00	1,00	0,87	0,90	0,82	0,52
Té	0,40	0,40	0,40	0,40	0,40	0,40	0,40	0,40	0,35	0,40	0,40	0,40	0,40
Trigo	s.i.	s.i.	s.i.	0,53	0,72	0,84	0,85	s.i.	s.i.	s.i.	s.i.	s.i.	s.i.
Uncucha	s.i.	s.i.	s.i.	0,30	0,30	s.i.	s.i.	s.i.	s.i.	s.i.	s.i.	s.i.	s.i.
Yuca	0,40	0,41	0,41	0,41	0,40	0,41	0,40	0,40	0,40	0,40	0,40	0,40	0,41
Zanahoria	0,37	0,39	0,35	0,35	0,37	0,37	0,57	0,44	0,40	0,41	0,46	0,43	0,41
Zapallo	0,63	0,43	0,33	0,39	0,30	0,30	0,40	s.i.	s.i.	s.i.	s.i.	0,30	0,44
Pollo	4,90	4,80	5,00	5,00	4,90	5,20	5,10	5,00	5,30	5,10	5,20	5,30	5,20
Ovino	4,70	4,70	4,80	4,80	4,60	4,60	4,90	4,90	4,90	4,90	4,80	4,90	4,70
Porcino	4,60	4,60	4,60	4,70	4,60	4,70	4,70	4,70	4,70	4,70	4,70	4,70	4,60
Vacuno	4,40	4,40	4,50	4,60	4,50	4,30	4,40	4,50	4,40	4,60	4,30	4,50	4,40
Alpaca	3,30	3,40	3,40	3,40	3,30	3,30	3,30	3,40	3,30	3,50	3,40	3,30	3,30
Caprino	3,30	3,20	3,30	3,60	3,50	3,60	3,60	3,60	3,60	3,70	3,70	3,80	3,60
Llama	2,90	2,90	2,90	2,90	2,90	3,10	3,00	2,90	2,90	2,90	3,00	2,80	2,90
Cuy	8,60	8,30	7,70	8,00	8,00	7,80	8,00	7,80	7,90	8,00	8,00	7,90	7,70
Leche (l)	1,11	1,04	1,04	1,10	1,09	1,08	1,12	1,13	1,15	1,15	1,10	1,12	1,05
Huevo (kg)	3,40	3,40	3,50	3,50	3,40	3,40	3,10	3,40	3,40	3,70	3,50	3,60	3,50
Queso (kg)	8,96	8,54	8,79	9,04	8,96	9,00	9,21	9,20	9,21	9,29	9,08	9,17	8,77
Lana de oveja (lb)	1,70	2,00	1,70	2,20	2,10	1,90	2,20	1,80	2,00	2,10	2,10	2,00	2,10
Fibra de alpaca (lb)	4,10	4,80	4,60	4,70	4,60	4,70	4,20	4,10	4,10	3,80	4,30	4,20	4,00
Fibra de llama (lb)	2,30	2,30	2,20	2,40	2,40	2,00	2,10	2,10	2,10	2,20	2,20	2,20	2,10

* : Precio en pie por unidad.

s/i: Sin información por ausencia estacional del producto.

s/i: Sin información por ausencia estacional del producto.

CUADRO 10

REGIÓN CUSCO: INDICADORES DEL SECTOR PESCA

ESPECIE	2003											Total 2003	2004		Var % Feb. 04/03	Acum. a Feb.		Var % Ene.-Feb.04/03
	Feb.	Mar.	Abr.	May.	Jun.	Jul.	Ago.	Set.	Oct.	Nov.	Dic.		Ene.	Feb.		2003	2004	
EXTRACCIÓN	13 418	13 700	22 398	27 383	33 797	25 362	0	0	5 896	8 419	28 090	195 329	10 307	5 522	-59	30 284	15 829	-47,7
Trucha de Cusco	3 983	5 908	9 046	12 487	33 797	0	0	0	5 896	8 419	18 406	101 941	4 031	3 685	-7	7 982	7 716	-3,3
Pejerrey de Cusco	9 435	7 792	13 352	14 896		25 362	0	0	0	0	9 684	93 388	6 276	1 837	0	22 302	8 113	-63,6
COMERCIALIZACIÓN	42 734	50 043	75 501	273 964	94 443	85 174	56 395	61 505	79 937	77 334	85 389	1 027 604	63 562	56 768	33	87 919	120 330	36,9
Continental	33 040	39 866	62 813	70 628	77 751	71 374	42 351	47 638	65 686	62 037	69 902	677 788	53 385	46 690	41	67 742	100 075	47,7
Pejerrey Puno	19 235	22 574	35 896	37 986	39 876	48 750	33 521	36 989	43 987	43 109	38 578	419 457	31 629	30 145	57	38 191	61 774	61,8
Pejerrey Cusco	5 550	4 586	7 854	8 762	9 897	14 932	0	0	0	0	10 846	69 996	3 686	1 067	0	13 119	4 753	-63,8
Trucha Puno	4 986	8 437	12 769	15 438	16 985	5 018	6 365	8 587	15 693	12 976	13 548	125 693	12 895	10 495	110	9 877	23 390	136,8
Trucha Cusco	2 345	3 479	5 321	7 345	9 983	500	1 500	0	3 468	4 989	5 694	46 978	2 351	2 145	-9	4 699	4 496	-4,3
Trucha Arequipa	-	-	-	-	-	1 425	-	1 235	1 579	0	278	4 517	2 159	1 962	0	0	4 121	+
Trucha Tacna	-	-	-	-	-	-	-	-	-	-	-	0	-	-	0	0	0	0,0
Suche	28	25	42	135	148	160	324	210	198	220	245	1 755	23	26	-7	48	49	2,1
Mauri	250	197	257	325	312	306	286	276	369	386	368	3 434	180	248	-1	352	428	21,6
Carachi	634	548	629	578	498	233	295	286	323	312	297	5 433	442	586	-8	1 434	1 028	-28,3
Ispi fresco	12	20	45	59	52	50	60	55	69	45	48	525	20	16	33	22	36	63,6
Marino	2 849	3 248	4 671	193 704	7 434	5 113	4 992	4 605	4 778	5 618	5 818	245 122	2 175	2 339	-18	5 141	4 514	-12,2
Perico	238	432	569	-	-	-	-	-	320	345	452	2 594	215	253	6	476	468	-1,7
Diamante	438	405	650	967	986	865	849	827	812	803	798	8 912	480	431	-2	950	911	-4,1
Jurel	185	294	396	179 000	264	387	318	302	328	314	356	182 144	s.i	179	0	185	179	-3,2
Cojinoba	427	435	598	859	873	825	812	798	723	712	708	8 233	452	412	-4	890	864	-2,9
Corvina	175	269	324	752	782	734	713	747	761	702	698	6 844	165	152	-13	362	317	-12,4
Lenguado	173	186	236	432	468	413	404	412	437	456	432	4 210	123	147	-15	334	270	-19,2
Lisa	358	253	468	798	653	746	732	512	693	582	568	6 721	383	285	-20	716	668	-6,7
Pejerrey Marino	-	-	-	-	-	-	-	-	-	-	-	0	-	-	0	0	0	0,0
Gabinza	-	-	-	-	-	-	-	-	-	-	-	0	-	-	0	0	0	0,0
Pez volador	235	213	439	-	-	-	-	495	235	268	286	2 171	-	125	0	235	125	-46,8
Lorna	215	298	398	7 759	548	0	0	0	0	0	0	9 353	103	159	-26	350	262	0,0
Tollo	135	187	278	791	579	531	568	512	469	421	403	5 112	254	196	45	373	450	0,0
Cabrilla	150	128	167	342	389	-	-	-	-	-	-	1 176	-	-	0	150	0	0,0
Chita	120	148	148	247	233	-	-	-	-	-	-	896	-	-	0	120	0	0,0
Bonito	-	-	-	591	639	612	596	-	-	329	384	3 151	-	-	0	0	0	0,0
Congrío	-	-	-	372	297	-	-	-	-	-	-	669	-	-	0	0	0	0,0
Dorado	-	-	-	136	-	-	-	-	-	-	-	136	-	-	0	0	0	0,0
Azulejo	-	-	-	389	481	-	-	-	-	389	418	1 677	-	-	0	0	0	0,0
Berecha	-	-	-	269	242	-	-	-	-	297	315	1 123	-	-	0	0	0	0,0
Crustáceos	6 845	6 929	8 017	9 632	9 258	8 687	9 052	9 262	9 473	9 679	9 669	104 694	8 002	7 739	13	15 036	15 741	4,7
Cangrejo	638	535	697	826	812	798	689	697	702	683	649	8 371	632	642	1	1 283	1 274	-0,7
Choro	5 012	5 342	5 986	6 927	6 543	6 389	6 498	6 746	6 894	6 916	6 984	75 735	5 967	5 842	17	10 510	11 809	12,4
Camaron	108	-	-	125	113	257	289	325	487	496	2 679	2 679	-	-	-100	587	0	-100,0
Pulpo	254	297	313	496	438	389	379	363	396	374	359	4 272	295	287	13	468	582	24,4
Mixtura	215	189	285	397	389	325	397	386	412	403	428	4 015	289	274	27	404	563	39,4
Pota	489	429	497	607	654	435	537	513	529	537	497	6 322	576	498	2	1 087	1 074	-1,2
Langostino	129	137	239	379	297	238	295	268	215	279	256	3 300	243	196	52	697	439	-37,0

Fuente: Ministerio de Pesquería Cusco

CUADRO 12

REGIÓN CUSCO: ÍNDICE DEL VOLUMEN FÍSICO DE PRODUCCION MANUFACTURERA

(Índice: 2000 =100,00)

CIU RAMAS DE ACTIVIDAD													Total 2003	2004		Variación Porcentual	
	Feb	Mar	Abr	May	Jun	Jul	Ago	Sep	Oct	Nov	Dic	Ene		Feb	Feb. 04/ 03	Ene- Feb 04/03	
Total Empresas Industriales	62,6	58,7	75,6	74,9	90,7	80,8	82,4	85,4	81,0	85,1	96,2	126,5	65,8	65,4	4,4	9,9	
1520 Elaboración de Productos Lácteos	83,6	88,7	100,0	73,4	100,4	113,0	102,8	103,0	498,3	388,2	387,6	236,2	79,1	78,0	-6,7	-9,9	
1531 Elaboración de Productos de Molinería.	13,1	20,7	21,9	46,4	59,3	47,0	33,0	29,1	43,1	50,2	23,7	142,7	8,2	9,6	-27,3	-23,1	
1541 Elaboración de Productos de Panadería	68,8	86,7	76,0	79,7	74,0	40,5	99,6	88,0	99,5	80,4	117,3	153,6	80,6	74,9	8,9	16,9	
1543 Elaboración de Cacao y Choc. Prod. de Confit.	10,8	22,8	60,0	47,1	64,2	74,3	91,1	76,6	165,5	159,6	147,2	168,8	32,4	54,5	405,3	477,9	
1544 Elaboración de Macarrones, Fideos, Alcuuzuz,etc.	2,2	238,4	197,4	80,6	342,5	180,0	67,5	107,8	0,0	472,1	122,2	171,9	62,2	41,3	1800,6	-99,8	
1549 Elab. de Otros Prod. Alimenticios.	10,3	26,2	45,1	27,1	5,1	7,7	3,7	4,4	0,8	4,2	0,4	34,8	0,0	11,5	12,2	-71,6	
1553 Elaboración de Beb. Malteadas y de Malta.	92,0	57,8	108,2	83,4	103,1	107,4	104,3	134,2	93,2	104,5	154,8	146,2	80,2	81,4	-11,6	-11,3	
1554 Elab. Beb. No Alcoh. Prod. Aguas Minerales.	38,0	42,7	46,1	48,2	48,7	61,7	58,9	56,8	69,0	60,7	60,3	128,6	48,5	44,7	17,5	5,0	
1711 Textilera.	0,0	1,7	15,7	118,1	278,1	103,0	76,0	63,8	20,4	15,7	55,2	89,5	72,1	67,7	0,0	235,5	
1810 Fáb. Prendas de Vestir, Adobo y Teñido de Piel	37,2	60,6	82,6	43,3	74,6	84,1	88,4	67,3	63,0	85,3	119,1	132,1	33,9	46,6	25,1	-5,3	
1911 Curtido y Adobo de Cueros.	168,1	168,1	0,0	0,0	0,0	0,0	317,5	258,9	258,9	258,9	0,0	168,5	0,0	0,0	s.i.	s.i.	
2010 Aserrado y Acepilladura de Madera.	27,2	45,2	42,0	52,3	76,2	42,6	52,6	38,0	54,9	63,9	31,2	88,4	61,2	61,2	124,7	122,2	
2212 Edición de Periódicos y Revistas	124,7	134,2	129,5	123,7	124,5	106,3	107,4	112,4	41,2	38,6	97,0	145,5	48,3	118,2	-5,2	-5,9	
2221 Actividades de Impresión	76,1	87,4	99,6	79,4	85,0	72,8	71,3	84,1	96,9	86,1	107,3	128,8	86,9	61,9	-18,7	5,9	
2412 Fábrica de Nitratos.	89,8	99,9	92,9	101,0	97,8	96,4	98,2	84,7	98,5	101,7	95,8	135,1	95,5	89,5	-0,3	31,6	
2693 Productos de Arcilla y Cerámica no Refractaria	1,6	0,0	58,2	117,3	103,3	0,0	0,0	0,0	0,0	0,0	0,0	71,7	s.i.	0,0	s.i.	s.i.	
2695 Artículos de Hormigón, Cemento y Yeso	10,9	2,9	61,3	46,1	26,2	61,1	18,4	46,3	13,1	15,5	9,4	166,0	34,5	4,7	-56,9	-92,1	

*: Cifras preliminares sujetas a reajuste

Elaboración: Sección Estudios Económicos.

FUENTE: Muestra de las principales empresas industriales

CUADRO 13

CIUDAD CUSCO: LICENCIAS DE CONSTRUCCIÓN

	2003											Total 2003	2004		Variación %	
	Feb	Mar	Abr	May	Jun	Jul	Ago	Sep	Oct	Nov	Dic		Ene	Feb	Feb04/03	Ene-Feb 04/03
TOTAL																
NRO. LICENCIAS	15	20	22	20	11	22	24	25	22	23	29	259	14	84	460,00	139,02
VALOR DE LA CONSTRUCCIÓN	1 345 953	2 636 281	2 269 333	2 422 351	1 075 348	2 278 004	4 168 081	2 824 772	1 580 745	1 582 880	3 098 687	27 620 615	1 807 610	2 654 103	97,19	21,11
ÁREA DE CONSTRUCCIÓN (m2)	4 106	6 456	5 647	5 970	2 722	5 676	10 623	7 001	4 447	6 084	8 080	73 001	4 811	6 139	49,51	6,36
CONSTRUCCIONES NUEVAS																
NRO. LICENCIAS	4	13	12	8	6	10	11	5	7	12	10	107	8	9	125,00	30,77
VALOR DE LA CONSTRUCCIÓN	586 848	1 305 089	1 732 916	1 590 273	829 479	1 056 792	1 895 110	463 225	480 294	905 628	1 987 519	14 031 379	1 096 328	1 848 444	214,98	64,97
ÁREA DE CONSTRUCCIÓN (m2)	1 450	3 110	4 237	3 419	2 207	2 866	6 200	1 182	1 429	2 619	5 300	36 744	2 771	4 340	199,39	70,39
REGULARIZACIONES																
NRO. LICENCIAS	7	4	6	4	1	7	7	13	7	9	9	84	6	11	57,14	0,00
VALOR DE LA CONSTRUCCIÓN	586 121	675 614	350 261	260 309	71 238	280 480	1 666 399	662 550	557 340	676 848	594 064	7 027 870	711 282	472 974	-19,30	-3,94
ÁREA DE CONSTRUCCIÓN (m2)	1 497	1 673	889	372	117	785	2 711	1 923	1 683	2 400	1 515	17 051	2 040	1 458	-2,59	17,26
REST.REMOD.Y ADECUAC.																
NRO. LICENCIAS	4	3	4	8	4	5	6	7	8	2	10	68	0	64	1500,00	481,82
VALOR DE LA CONSTRUCCIÓN	172 984	655 578	186 156	571 769	174 631	940 732	606 571	1 698 997	543 111	404	517 103	6 561 366	0	332 684	92,32	-50,07
ÁREA DE CONSTRUCCIÓN (m2)	1 159	1 672	521	2 179	398	2 025	1 711	3 895	1 335	1 065	1 265	19 206	0	341	-70,61	-89,14

* : Cifras preliminares sujetas a reajuste.

FUENTE: Concejo Provincial de Cusco, Distrital de Wanchaq, Santiago, San Sebastián y San Jerónimo.

CUADRO 14

REGION CUSCO: CRÉDITOS DESEMBOLSADOS POR EL BANCO DE MATERIALES

(En Nuevos Soles)

PROGRAMA	2003											Total 2003	2004		Variación %	
	Feb	Mar	Abr	May	Jun	Jul	Ago	Sep	Oct	Nov	Dic		Ene	Feb	Ene04/Ene03	Acum Ene 04
TOTAL	107 800	42900	189420	287 100	195250	162800	273 900	339 900	114 400	241 120	237 800	2 368 940	179 400	54 400	-49,54	-17,78
NRO. CRÉDITOS	9	4	19	25	18	16	23	32	10	21	24	216	16	7	-22,22	-4,17
AUTOCONSTRUCCIÓN	107 800	42 900	189 420	249 700	195 250	162 800	265 100	339 900	114 400	241 120	237 800	2 322 740	179 400	54 400	-49,54	-17,78
NRO. CRÉDITOS	9	4	19	22	18	16	22	32	10	21	24	212	16	7	-22,22	-4,17
MEJORAMIENTO															--	--
NRO. CRÉDITOS															--	--
HOSPEDAJE															--	--
NRO. CRÉDITOS															--	--
CRÉDITOS SUPERVISADOS															--	--
NRO. CRÉDITOS															--	--
TECHO LIVIANO															--	--
NRO. CRÉDITOS															--	--
COMEDORES POPULARES															--	--
NRO. CRÉDITOS															--	--
MICRO EMPRESAS															--	--
NRO. CRÉDITOS															--	--
CRÉDITOS COMPLEMENTARIOS															--	--
NRO. CRÉDITOS															--	--
CRÉD. EXTRAORD. POR PUNTUALIDAD				37 400			8 800					46 200			--	--
NRO. CRÉDITOS				3			1					4			--	--

Fuente: Banco de Materiales Unidad Operativa Cusco.

CUADRO 15

REGIÓN CUSCO: INDICADORES DEL SECTOR TURISMO

	2003												TOTAL 2003	2004		Var % Feb.04/03	Acum. a Feb.		Var % Ene.-Feb. 04/03
	Feb.	Mar.	Abr.	May.	Jun.	Jul.	Ago.	Set.	Oct.	Nov.	Dic.	Ene.		Feb.	2003		2004		
Arribo a Estab. de hospedajes 1/	35 321	39 436	44 887	46 461	44 793	55 486	61 736	46 305	65 328	50 029	42 540	574 642	0	0	0	77 641	0	-100	
Nacionales	17 634	16 812	16 957	19 378	16 731	18 386	19 218	18 231	25 730	22 135	22 204	234 148	s.i.	s.i.	0	38 366	0	-100	
Extranjeros	17 687	22 624	27 930	27 083	28 062	37 100	42 518	28 074	39 598	27 894	20 336	340 494	s.i.	s.i.	0	39 275	0	-100	
Pernoctaciones en Estab. de hospedajes 1/	61 447	70 192	81 337	92 272	85 452	99 082	116 913	85 240	0	0	0	767 157	0	0	0	136 670	0	-100	
Nacionales	25 344	24 517	25 251	32 666	24 751	32 832	30 984	28 390	s.i.	s.i.	s.i.	255 508	s.i.	s.i.	0	56 117	0	-100	
Extranjeros	36 103	45 675	56 086	59 606	60 701	66 249	85 929	56 850	s.i.	s.i.	s.i.	511 649	s.i.	s.i.	0	80 553	0	-100	
Visitantes a Machupicchu y otros lugares 2/	38 115	43 390	48 218	58 977	57 525	85 337	99 177	72 554	99 944	98 325	65 091	811 479	54 963	45 666	19,8	82 941	100 629	21,3	
Nacionales	10 656	11 702	11 911	19 212	18 375	25 686	29 048	24 209	49 900	52 649	33 284	301 116	17 040	11 119	4,3	25 140	28 159	12,0	
Extranjeros	27 459	31 688	36 307	39 765	39 150	59 651	70 129	48 345	50 044	45 676	31 807	510 363	37 923	34 547	25,8	57 801	72 470	25,4	
Visitantes a Koricancha 3/	11 414	13 349	15 831	13 948	16 216	23 281	27 518	22 603	31 107	28 107	19 052	234 583	18 394	17 874	56,6	23 571	36 268	53,9	
Visitantes al Parque Nacional de Manu 4/	83	118	333	402	632	740	816	638	669	321	176	5 110	98	56	-32,5	265	154	-41,9	
Nacionales	34	71	169	170	292	270	314	245	273	132	82	2 180	59	27	-20,6	162	86	-46,9	
Extranjeros	49	47	164	232	340	470	502	393	396	189	94	2 930	39	29	-40,8	103	68	-34,0	
Venta de Boletos Turísticos (N° boletos) 5/	16 122	18 981	23 350	23 164	24 337	37 996	41 299	29 517	43 033	32 746	23 823	332 764	21 983	22 586	40,1	34 518	44 569	29,1	
Nacionales	1 437	1 297	2 057	3 034	1 723	5 401	5 012	3 123	9 586	3 882	1 426	39 072	1 542	1 583	10,2	2 531	3 125	23,5	
Extranjeros	14 685	17 684	21 293	20 130	22 614	32 595	36 287	26 394	33 447	28 864	22 397	293 692	20 441	21 003	43,0	31 987	41 444	29,6	
Venta de Boletos Turísticos (Soles) 5/	507 482	604 995	753 475	1 448 763	768 511	1 163 750	1 283 755	925 267	1 228 122	970 484	714 683	10 953 707	683 792	706 727	39,3	1 091 904	1 390 519	27,3	
Nacionales	46 561	44 243	67 525	800 811	54 374	166 530	145 320	89 897	193 813	85 575	36 663	1 767 598	50 313	53 165	14,2	82 849	103 478	24,9	
Extranjeros	460 921	560 753	685 950	647 952	714 138	997 220	1 138 435	835 370	1 034 310	884 909	678 020	9 186 109	633 479	653 562	41,8	1 009 055	1 287 041	27,5	
Venta por entradas a Machupicchu (Soles) 2/	1 119 005	1 376 342	1 277 541	1 396 490	1 100 473	2 148 088	2 017 786	1 681 828	2 272 515	1 592 626	1 458 781	18 648 382	1 238 595	1 549 598	38,5	2 325 911	2 788 193	19,9	
Total ventas (Soles)	1 626 487	1 981 337	2 031 016	2 845 253	1 868 984	3 311 838	3 301 540	2 607 095	3 500 637	2 563 109	2 173 463	29 602 089	1 922 387	2 256 325	38,7	3 417 815	4 178 712	22,3	

1/: Dirección Regional de Industria y Turismo (DRIT) cifras estimadas, Setiembre 03

2/: Instituto Nacional de Cultura (INC)

3/: Convento de Santo Domingo

4/: Instituto Nacional de Recursos Naturales (INRENA)

5/: Oficina Ejecutiva del Comité (OFEC)

CUADRO 16

REGIÓN CUSCO: ARRIBOS A ESTABLECIMIENTOS DE HOSPEDAJE POR PAISES DE PROCEDENCIA

PAÍS	2003											TOTAL 2 003	2004		Var % Feb.04/03
	Feb.	Mar.	Abr.	May.	Jun.	Jul.	Ago	Set.	Oct.	Nov.	Dic.		Ene.	Feb	
TOTAL	35 321	39 436	44 887	46 461	44 793	55 486	61 736	46 305	65 328	50 029	42 540	574 642	s.i	s.i	-
Total Nac.	17 634	16 812	16 957	19 378	16 731	18 386	19 218	18 231	25 730	22 135	22 204	234 148	s.i	s.i	-
Total Ext.	17 687	22 624	27 930	27 083	28 062	37 100	42 518	28 074	39 598	27 894	20 336	340 494	s.i	s.i	-
NORTE AMÉRICA	5 302	7 211	7 294	8 560	7 783	10 021	10 505	7 986	0	0	0	71 874	s.i	s.i	-
EE.UU.	4 664	6 343	6 486	7 566	7 045	8 889	9 686	7 148	s.i	s.i	s.i	64 332	s.i	s.i	-
Canadá	638	868	808	994	738	1 132	819	838	s.i	s.i	s.i	7 542	s.i	s.i	-
CENTRO AMÉRICA	407	539	1 189	881	1 588	1 535	1 108	1 003	0	0	0	9 028	s.i	s.i	-
México	295	362	940	510	416	592	547	527	s.i	s.i	s.i	4 744	s.i	s.i	-
Otros países	112	177	249	371	1 172	942	561	476	s.i	s.i	s.i	4 284	s.i	s.i	-
SUD AMÉRICA	2 370	1 737	2 494	2 330	2 373	3 529	2 412	2 539	0	0	0	22 848	s.i	s.i	-
Argentina	464	345	716	558	597	921	559	610	s.i	s.i	s.i	5 487	s.i	s.i	-
Bolivia	92	95	127	98	95	147	72	115	s.i	s.i	s.i	1 031	s.i	s.i	-
Brasil	485	661	716	768	747	1 362	832	784	s.i	s.i	s.i	7 052	s.i	s.i	-
Chile	1 035	280	210	329	291	519	303	453	s.i	s.i	s.i	4 081	s.i	s.i	-
Colombia	145	177	365	200	308	304	233	275	s.i	s.i	s.i	2 475	s.i	s.i	-
Ecuador	55	88	123	141	143	115	179	122	s.i	s.i	s.i	1 101	s.i	s.i	-
Paraguay	23	5	2	37	35	8	46	22	s.i	s.i	s.i	201	s.i	s.i	-
Uruguay	30	41	165	100	78	57	69	79	s.i	s.i	s.i	707	s.i	s.i	-
Venezuela	39	45	70	99	79	96	119	79	s.i	s.i	s.i	711	s.i	s.i	-
Otros países	2	0	0	0	0	0	0	0	s.i	s.i	s.i	2	s.i	s.i	-
EUROPA	6 628	9 836	13 989	12 735	13 079	18 101	24 865	13 360	0	0	0	120 237	s.i	s.i	-
Austria	97	132	80	141	284	408	317	205	s.i	s.i	s.i	1 847	s.i	s.i	-
Alemania	1 675	2 380	2 235	1 357	1 976	2 344	3 510	2 146	s.i	s.i	s.i	19 318	s.i	s.i	-
España	499	536	855	625	787	1 676	3 484	1 121	s.i	s.i	s.i	10 086	s.i	s.i	-
Francia	1 313	2 260	3 119	3 665	2 547	3 756	4 687	2 797	s.i	s.i	s.i	25 177	s.i	s.i	-
Italia	373	438	815	547	617	1 151	3 510	1 014	s.i	s.i	s.i	9 125	s.i	s.i	-
Inglaterra	968	1 914	3 446	3 461	3 298	3 851	5 404	2 948	s.i	s.i	s.i	26 533	s.i	s.i	-
Otros países	1 703	2 176	3 439	2 939	3 570	4 914	3 953	3 128	s.i	s.i	s.i	28 151	s.i	s.i	-
ASIA	2 284	2 571	1 761	1 138	1 484	1 914	2 000	1 872	0	0	0	16 849	s.i	s.i	-
Japón	1 531	2 028	1 361	743	1 014	722	1 474	1 233	s.i	s.i	s.i	11 098	s.i	s.i	-
Korea	480	262	93	185	174	650	256	340	s.i	s.i	s.i	3 063	s.i	s.i	-
Otros países	273	281	307	210	296	542	270	299	s.i	s.i	s.i	2 688	s.i	s.i	-
OTROS	696	730	1 203	1 439	1 755	2 000	1 628	1 628	s.i	s.i	s.i	12 142	s.i	s.i	-

FUENTE: MITINCI

* Preliminar

CUADRO 17

REGIÓN CUSCO: PERNOCTACIONES EN ESTABLECIMIENTOS DE HOSPEDAJE POR PAÍSES DE PROCEDENCIA

PAÍS	2003											TOTAL 2 003	2004		Var % Feb.04/03
	Feb.	Mar.	Abr.	May.	Jun.	Jul.	Ago	Set.	Oct.	Nov.	Dic.		Ene.	Feb.	
TOTAL	61 447	70 192	81 337	92 272	85 452	99 082	116 913	85 240	s.i	s.i	s.i	767 157	s.i	s.i	-
Total Nac.	25 344	24 517	25 251	32 666	24 751	32 832	30 984	28 390	s.i	s.i	s.i	255 508	s.i	s.i	-
Total Ext.	36 103	45 675	56 086	59 606	60 701	66 249	85 929	56 850	s.i	s.i	s.i	511 649	s.i	s.i	-
NORTE AMÉRICA	10 636	13 730	13 718	16 383	17 993	17 895	18 784	15 319	s.i	s.i	s.i	137 867	s.i	s.i	-
EE.UU.	9 113	11 977	12 048	14 074	16 285	15 873	17 161	13 552	s.i	s.i	s.i	121 972	s.i	s.i	-
Canadá	1 523	1 753	1 670	2 309	1 708	2 022	1 623	1 766	s.i	s.i	s.i	15 895	s.i	s.i	-
CENTRO AMÉRICA	934	1 111	2 394	1 964	2 404	2 741	2 247	1 928	s.i	s.i	s.i	17 350	s.i	s.i	-
México	624	782	1 934	1 225	883	1 058	1 324	1 128	s.i	s.i	s.i	10 151	s.i	s.i	-
Otros países	310	329	460	739	1 521	1 683	923	800	s.i	s.i	s.i	7 200	s.i	s.i	-
SUD AMÉRICA	4 868	3 591	5 014	5 442	4 773	6 301	5 018	5 218	s.i	s.i	s.i	46 966	s.i	s.i	-
Argentina	969	729	1 316	1 401	1 170	1 645	1 108	1 246	s.i	s.i	s.i	11 214	s.i	s.i	-
Bolivia	152	182	228	234	203	262	132	214	s.i	s.i	s.i	1 929	s.i	s.i	-
Brasil	889	1 362	1 542	1 818	1 688	2 433	1 651	1 597	s.i	s.i	s.i	14 370	s.i	s.i	-
Chile	2 237	582	508	757	493	926	747	974	s.i	s.i	s.i	8 764	s.i	s.i	-
Colombia	306	384	760	396	625	542	487	573	s.i	s.i	s.i	5 154	s.i	s.i	-
Ecuador	134	173	221	312	256	205	414	253	s.i	s.i	s.i	2 273	s.i	s.i	-
Paraguay	47	10	2	89	53	14	73	42	s.i	s.i	s.i	381	s.i	s.i	-
Uruguay	57	72	306	201	133	102	151	161	s.i	s.i	s.i	1 449	s.i	s.i	-
Venezuela	75	97	131	234	152	172	255	159	s.i	s.i	s.i	1 427	s.i	s.i	-
Otros países	2	0	0	0	0	0	0	0	s.i	s.i	s.i	2	s.i	s.i	-
EUROPA	14 232	20 978	28 990	30 177	28 564	39 031	52 096	28 809	s.i	s.i	s.i	259 284	s.i	s.i	-
Austria	180	240	152	300	619	729	670	411	s.i	s.i	s.i	3 702	s.i	s.i	-
Alemania	3 433	4 995	4 406	2 869	3 951	4 185	6 726	4 243	s.i	s.i	s.i	38 186	s.i	s.i	-
España	1 035	1 085	1 811	1 479	1 774	2 993	7 436	2 342	s.i	s.i	s.i	21 075	s.i	s.i	-
Francia	2 837	4 558	5 930	7 610	4 858	6 708	9 071	5 453	s.i	s.i	s.i	49 077	s.i	s.i	-
Italia	787	954	1 854	1 322	1 498	2 056	7 859	2 233	s.i	s.i	s.i	20 093	s.i	s.i	-
Inglaterra	1 945	4 128	7 220	9 180	8 293	6 877	11 751	6 509	s.i	s.i	s.i	58 581	s.i	s.i	-
Otros países	4 015	5 018	7 617	7 417	7 571	15 483	8 583	7 619	s.i	s.i	s.i	68 570	s.i	s.i	-
ASIA	3 915	4 646	3 145	2 184	2 575	3 417	3 850	3 385	s.i	s.i	s.i	30 468	s.i	s.i	-
Japón	2 779	3 733	2 473	1 494	1 817	1 289	2 890	2 307	s.i	s.i	s.i	20 765	s.i	s.i	-
Korea	628	330	132	219	291	1 160	364	511	s.i	s.i	s.i	4 598	s.i	s.i	-
Otros países	508	583	540	471	467	969	596	567	s.i	s.i	s.i	5 105	s.i	s.i	-
OTROS	1 518	1 619	2 825	3 456	4 392	3 572	3 935	3 029	s.i	s.i	s.i	27 263	s.i	s.i	-

FUENTE: MITINCI

* Preliminar

CUADRO 18

REGION CUSCO: GENERACION Y VENTA DE ENERGIA ELECTRICA (MWH)

	2003											Total 2003	2004		Var. % Feb04/03	Acum. a Feb.		Var. % Ene-Feb.04/03
	Feb.	Mar.	Abr.	May.	Jun.	Jul.	Ago.	Set.	Oct.	Nov.	Dic.		Ene.	Feb.		2003	2004	
TOTAL GENERACION	54 818	54 089	57 213	61 429	57 174	61 806	62 201	61 295	62 928	62 022	63 956	719 934	62 025	56 875	3,8	115 720	118 900	2,7
EGEMSA	54 553	54 023	57 137	61 345	57 094	61 716	62 091	61 289	62 857	61 727	63 594	718 127	61 659	56 552	3,7	115 155	118 211	2,7
Hidráulica	54 553	54 017	57 137	61 345	57 094	61 710	62 088	61 284	62 848	61 724	63 594	718 096	61 659	56 543	3,6	115 155	118 202	2,6
Térmica	0	6	0	0	0	6	2	5	9	3	0	31	0	10	0,0	0	10	-100,0
ELECTRO SUR ESTE S.A.A.	265	66	76	84	80	90	111	6	71	295	362	1 807	366	323	22,0	566	689	21,8
Hidráulica	224	0	0	0	0	0	0	0	0	0	0	1 051	339	299	33,3	477	638	33,8
Térmica	40	66	76	84	80	90	111	6	71	46	37	756	27	24	-40,4	89	51	-42,6
VENTA DE ENERGIA ELECTRICA																		
ELECTRO SUR ESTE	13 239	13 955	14 082	14 013	14 353	14 742	15 297	15 006	15 121	15 113	14 648	173 700	15 141	14 451	9,2	27 430	29 592	7,9
MERCADO REGULADO	12 172	12 834	13 003	12 914	13 231	13 559	14 082	13 842	13 839	13 873	13 388	159 680	14 001	13 452	10,5	25 193	27 453	9,0
Media Tensión	1 493	1 623	1 614	1 781	1 865	1 910	1 897	1 872	1 927	1 808	1 571	20 996	1 865	1 646	10,2	3 133	3 511	12,1
Baja Tensión	10 679	11 211	11 389	11 133	11 366	11 649	12 185	11 970	11 912	12 065	11 817	138 684	12 136	11 806	10,6	22 060	23 942	8,5
Alumbrado Público	1 127	1 219	1 191	1 172	1 158	1 218	1 373	1 332	1 378	1 376	1 391	15 138	1 391	1 389	23,2	2 322	2 780	19,7
No Residencial	1 840	1 929	1 963	1 977	2 003	2 061	2 738	2 563	2 699	2 687	2 529	27 078	2 533	2 531	37,6	3 803	5 064	33,2
Residencial	7 242	7 579	7 749	7 439	7 659	7 812	8 073	8 075	7 834	8 002	7 897	92 792	8 212	7 886	8,9	14 919	16 098	7,9
Otros	470	484	486	545	546	558	1	0	1	0	0	3 676	0	0	-	1 016	0	-
MERCADO LIBRE	1 067	1 121	1 079	1 099	1 122	1 184	1 215	1 164	1 282	1 240	1 260	14 020	1 140	999	-6,4	2 237	2 139	-4,4

Fuente: EGEMSA, Electro Sur Este S.A.A.

CUADRO 19

REGIÓN CUSCO: DEPÓSITOS EN EL SISTEMA FINANCIERO

(Saldo en Miles de Nuevos Soles)

ENTIDADES FINANCIERAS	2003											2004	
	Feb.	Mar.	Abr.	May.	Jun.	Jul.	Ago.	Sep.	Oct.	Nov.	Dic.	Ene	Feb
I. SISTEMA BANCARIO	389 391	397 505	398 640	401 561	408 080	416 211	422 591	423 076	417 159	403 122	390 119	380 594	369 825
BANCA MÚLTIPLE	377 534	385 455	386 129	388 360	394 545	401 858	407 560	408 103	401 644	392 945	374 867	365 200	354 770
Crédito	155 817	160 474	158 859	159 299	158 068	163 524	161 160	159 143	160 009	158 582	153 703	153 715	153 828
Interbank	53 148	54 474	56 402	56 814	57 347	59 823	62 142	61 607	59 074	58 445	56 303	54 893	57 981
Wiese-Sudameris	56 398	58 395	59 429	59 429	68 042	66 755	67 381	68 001	67 448	53 545	48 392	44 612	43 545
Continental	112 171	112 112	111 439	112 817	111 088	111 756	116 876	119 351	115 112	122 373	116 469	111 980	99 416
BANCA DE CONSUMO													
Del Trabajo	11 857	12 050	12 511	13 201	13 535	14 353	15 031	14 973	15 515	10 177	15 252	15 394	15 055
II.SISTEMA NO BANCARIO	109 415	111 516	113 703	118 008	120 820	122 858	129 756	136 825	125 794	145 548	139 147	144 255	144 405
Caja Municipal Cusco	94 827	96 302	98 288	102 374	105 022	106 169	111 521	117 078	105 312	124 846	119 035	123 512	123 027
Caja Municipal Arequipa										75	136	262	345
CRAC Quillabamba	14 588	15 214	15 415	15 634	15 798	16 689	18 235	19 747	20 482	20 627	19 975	20 481	21 033
TOTAL SIST. FINANCIERO	498 806	509 021	512 343	519 569	528 900	539 069	552 346	559 900	542 953	548 670	529 265	524 849	514 230
TOTAL M/N	119 932	127 062	128 115	129 462	133 365	137 902	145 384	151 254	141 474	159 349	154 880	152 131	148 375
TOTAL M/E	378 874	381 960	384 228	390 106	395 535	401 166	406 963	408 646	401 478	389 322	374 386	372 718	365 855

Fuente : Entidades Financieras

CUADRO 20

REGIÓN CUSCO: DEPÓSITOS EN LA BANCA MÚLTIPLE SEGÚN MODALIDAD

(Saldo en Miles de Nuevos Soles)

ENTIDADES FINANCIERAS	2003											2004	
	Feb.	Mar.	Abr.	May.	Jun.	Jul.	Ago.	Sep.	Oct.	Nov.	Dic.	Ene	Feb
DEPÓSITOS A LA VISTA	51 360	55 867	56 209	56 057	60 747	64 434	61 864	66 703	66 273	68 179	60 464	54 835	58 160
Crédito	25 162	27 362	26 450	26 288	27 276	30 900	26 843	28 087	28 787	29 335	26 629	26 787	27 103
Interbank	5 866	5 925	5 619	5 152	5 910	6 195	5 846	6 161	5 304	7 080	6 328	5 783	5 646
Wiese-Sudameris	5 234	7 897	9 833	9 833	12 421	10 456	10 588	12 197	12 150	11 365	8 540	6 317	6 319
Continental	15 098	14 683	14 307	14 784	15 140	16 883	18 587	20 257	20 032	20 399	18 966	15 949	19 091
Del Trabajo	0	0	0	0	0	0	0	0	0	0	0	0	0
DEPÓSITOS DE AHORRO	174 641	178 290	181 279	183 903	185 214	191 056	200 083	197 224	197 189	197 277	189 001	186 060	185 783
Crédito	90 327	92 457	95 150	95 681	94 150	96 774	98 752	95 437	95 790	94 504	92 330	90 664	91 193
Interbank	28 301	29 545	30 602	31 476	31 849	34 665	37 803	37 348	35 453	33 665	32 076	31 906	35 822
Wiese-Sudameris	18 344	17 567	16 345	16 345	17 730	18 515	19 205	18 589	18 846	22 630	20 106	19 397	18 745
Continental	35 031	36 005	36 510	37 571	38 250	37 524	40 441	41 970	43 290	45 120	41 607	41 329	37 456
Del Trabajo	2 638	2 717	2 672	2 831	3 235	3 578	3 882	3 881	3 810	1 359	2 883	2 765	2 567
DEPÓSITOS A PLAZO	163 390	163 348	161 151	161 600	162 119	160 721	160 643	159 149	153 697	137 667	140 654	139 698	125 882
Crédito	40 328	40 656	37 259	37 330	36 642	35 850	35 565	35 620	35 433	34 744	34 744	36 264	35 532
Interbank	18 981	19 004	20 181	20 186	19 588	18 962	18 493	18 098	18 317	17 700	17 899	17 205	16 513
Wiese-Sudameris	32 820	32 931	33 251	33 251	37 891	37 784	37 588	37 215	36 452	19 550	19 746	18 898	18 481
Continental	62 042	61 425	60 622	60 463	57 698	57 350	57 848	57 125	51 790	56 854	55 896	54 703	42 869
Del Trabajo	9 219	9 333	9 839	10 370	10 300	10 775	11 149	11 092	11 705	8 818	12 369	12 629	12 488
T O T A L	389 391	397 505	398 640	401 561	408 080	416 211	422 591	423 076	417 159	403 122	390 119	380 594	369 825
Crédito	155 817	160 474	158 859	159 299	158 068	163 524	161 160	159 143	160 009	158 582	153 703	153 715	153 828
Interbank	53 148	54 474	56 402	56 814	57 347	59 823	62 142	61 607	59 074	58 445	56 303	54 893	57 981
Wiese-Sudameris	56 398	58 395	59 429	59 429	68 042	66 755	67 381	68 001	67 448	53 545	48 392	44 612	43 545
Continental	112 171	112 112	111 439	112 817	111 088	111 756	116 876	119 351	115 112	122 373	116 469	111 980	99 416
Del Trabajo	11 857	12 050	12 511	13 201	13 535	14 353	15 031	14 973	15 515	10 177	15 252	15 394	15 055
TOTAL M/N	82 465	87 858	88 407	87 575	90 248	92 947	96 703	98 565	100 511	102 219	100 729	94 294	90 382
TOTAL M/E	306 926	309 647	310 233	313 985	317 832	323 263	325 887	324 510	316 648	300 904	289 390	286 300	279 443

Fuente : Entidades Financieras

CUADRO 21

REGIÓNCUSCO: DEPÓSITOS EN EL SISTEMA NO BANCARIO SEGÚN MODALIDAD

(Saldo en miles de Nuevos Soles)

ENTIDADES FINANCIERAS	2003											2004	
	Feb.	Mar.	Abr.	May.	Jun.	Jul.	Ago.	Sep.	Oct.	Nov.	Dic.	Ene	Feb
DEPÓSITOS DE AHORRO	53 752	54 616	56 168	58 234	60 268	58 664	61 178	63 602	50 436	64 825	64 531	61 919	63 503
Caja Municipal Cusco	48 020	48 677	50 188	52 455	54 549	52 748	54 872	57 185	43 732	57 672	57 821	54 649	55 696
Caja Municipal Arequipa										68	110	191	202
CRAC Quillabamba	5 732	5 939	5 980	5 779	5 719	5 917	6 305	6 417	6 704	7 086	6 600	7 079	7 605
DEPÓSITOS A PLAZO	55 663	56 900	57 535	59 774	60 552	64 193	68 578	73 223	75 358	80 723	74 615	82 337	80 902
Caja Municipal Cusco	46 807	47 625	48 100	49 918	50 473	53 421	56 649	59 893	61 580	67 174	61 214	68 862	67 331
Caja Municipal Arequipa										8	26	72	143
CRAC Quillabamba	8 856	9 275	9 435	9 855	10 079	10 773	11 929	13 330	13 779	13 541	13 375	13 403	13 429
T O T A L	109 415	111 516	113 703	118 008	120 820	122 858	129 756	136 825	125 794	145 548	139 147	144 255	144 405
Caja Municipal Cusco	94 827	96 302	98 288	102 374	105 022	106 169	111 521	117 078	105 312	124 846	119 035	123 512	123 027
Caja Municipal Arequipa										75	136	262	345
CRAC Quillabamba	14 588	15 214	15 415	15 634	15 798	16 689	18 235	19 747	20 482	20 627	19 975	20 481	21 033
TOTAL M/N	37 468	39 203	39 708	41 887	43 117	44 955	48 680	52 689	40 963	57 130	54 151	57 838	57 992
TOTAL M/E	71 948	72 313	73 995	76 121	77 703	77 903	81 076	84 136	84 831	88 418	84 996	86 418	86 413

Fuente: Entidades Financieras

CUADRO 22

REGIÓN CUSCO: COLOCACIONES DEL SISTEMA FINANCIERO

(Saldo en Miles de Nuevos Soles)

ENTIDADES FINANCIERAS	2003											2004	
	Feb.	Mar.	Abr.	May.	Jun.	Jul.	Ago.	Sep.	Oct.	Nov.	Dic.	Ene	Feb
I. SISTEMA BANCARIO	150 869	157 909	161 569	164 153	173 789	176 650	175 486	173 070	166 670	165 656	157 537	161 945	163 288
BANCA MÚLTIPLE	134 124	140 893	144 150	146 036	154 764	157 249	155 616	153 035	146 328	144 978	136 131	140 493	142 245
Crédito	9 667	14 672	13 298	13 959	16 386	17 712	17 773	18 200	13 978	11 521	9 328	10 081	10 359
Interbank	39 736	41 578	41 541	41 359	41 520	41 523	41 308	40 496	40 329	40 389	40 532	41 738	41 732
Wiese-Sudameris	19 976	19 989	19 884	19 884	21 564	21 420	19 788	19 697	18 998	19 599	14 258	15 763	14 837
Continental	64 745	64 654	69 427	70 834	75 294	76 594	76 747	74 642	73 023	73 469	72 014	72 911	75 317
BANCA DE CONSUMO													
Del Trabajo	16 745	17 016	17 419	18 117	19 025	19 401	19 870	20 035	20 342	20 678	21 406	21 452	21 043
II.SISTEMA NO BANCARIO	99 165	103 479	107 369	111 237	114 431	117 359	121 371	125 065	128 436	133 097	137 018	139 268	142 608
Caja Municipal Cusco	84 253	88 354	91 991	95 571	97 982	100 501	104 059	106 479	108 041	111 056	113 677	111 425	112 841
Caja Municipal Arequipa	0	0	0	0	0	0	0	0	0	336	652	970	1 367
CRAC Quillabamba	14 913	15 126	15 378	15 666	16 449	16 858	17 312	18 586	20 395	21 705	22 690	22 020	23 477
Edpyme - Crear Cusco	14 913	15 126	15 378	15 666	16 449	16 858	17 312	18 586	20 395	21 705	22 690	4 853	4 923
T O T A L	250 035	261 389	268 938	275 390	288 220	294 010	296 856	298 135	295 105	298 753	294 555	301 213	305 896
TOTAL M/N	113 966	119 000	123 090	125 415	128 325	129 036	129 292	128 846	129 933	132 758	132 238	135 901	137 504
TOTAL ME	136 069	142 389	145 848	149 975	159 895	164 973	167 565	169 288	165 173	165 996	162 317	165 312	168 393

Fuente : Entidades Financieras

CUADRO 23

REGIÓN CUSCO: COLOCACIONES DEL SISTEMA FINANCIERO POR SECTORES ECONÓMICOS

(Saldo en Miles de Nuevos Soles)

SECTOR	2003											2004	
	Feb.	Mar.	Abr.	May.	Jun.	Jul.	Ago.	Sep.	Oct.	Nov.	Dic.	Ene	Feb
AGRICULTURA	5 486	5 940	5 877	6 096	6 564	6 933	7 118	2 175	2 258	1 678	1 276	5 579	7 235
GANADERÍA	46	58	62	68	71	71	80	77	44	28	17	0	22
PESQUERÍA	0	0	0	0	0	0	0	0	0	0	0	3	3
MINERÍA	44	65	67	66	62	60	59	57	48	53	54	13	56
INDUSTRIA	2 983	3 693	3 773	3 737	3 697	3 737	3 887	1 876	3 731	3 903	4 153	3 108	4 805
TRANSPORTES	8 088	8 480	8 895	9 463	9 784	10 274	10 813	0	11 754	12 183	12 934	13 686	13 933
COMERCIO	68 450	72 882	74 747	77 457	81 529	85 221	87 581	11 152	72 840	72 835	73 102	76 890	84 771
CONSTRUCCIÓN	9 560	9 852	10 134	10 292	10 514	10 751	10 714	10 696	74	82	10 728	10 694	10 806
SECTOR PÚBLICO	1 909	2 732	2 774	2 733	2 744	1 904	1 844	1 899	1 570	1 504	1 237	12	880
DIVERSOS	153 571	157 688	162 609	165 479	173 255	175 059	174 760	270 203	202 786	206 489	191 055	191 228	183 387
TOTAL	250 136	261 390	268 939	275 391	288 220	294 010	296 856	298 135	295 105	298 753	294 555	301 213	305 896

Fuente : Entidades Financieras

CUADRO 24

REGIÓN CUSCO: ÍNDICE DE CARTERA PESADA DEL SISTEMA FINANCIERO 1/

ENTIDADES FINANCIERAS	2003											2004	
	Feb.	Mar.	Abr.	May.	Jun.	Jul.	Ago.	Set.	Oct.	Nov.	Dic.	Ene	Feb
I. SISTEMA BANCARIO	17,43	18,98	17,92	16,95	15,70	14,59	12,72	13,03	12,39	12,18	8,47	7,62	6,91
BANCA MÚLTIPLE	17,43	18,98	17,92	16,95	15,70	14,59	12,72	13,03	12,39	12,18	8,47	8,78	7,94
Crédito	16,64	35,98	37,72	36,28	28,21	25,51	24,95	24,19	23,62	25,66	30,72	24,54	27,33
Interbank	4,21	4,04	3,85	3,68	3,77	3,74	3,68	3,60	3,42	3,43	3,27	3,10	3,01
Wiese-Sudameris	52,36	51,99	53,72	53,72	49,26	48,31	47,67	47,16	45,65	44,73	20,89	28,54	21,49
Continental	14,88	14,52	12,30	10,56	9,94	8,51	5,75	6,43	6,55	6,19	6,05	5,58	5,33
BANCA DE CONSUMO													
Del Trabajo	0,48	0,48	0,39	0,00	0,00	0,00	0,00	0,00	0,00	0,00	0,00	0,00	0,00
II. SISTEMA NO BANCARIO	4,93	5,43	4,99	5,06	4,98	5,15	4,62	4,53	5,77	6,00	5,24	5,72	6,40
Caja Municipal Cusco	3,76	4,39	3,95	3,98	3,82	3,89	3,59	3,50	3,62	4,35	3,63	4,28	5,41
Caja Municipal Arequipa	0,00	0,00	0,00	0,00	0,00	0,00	0,00	0,00	0,00	0,00	0,00	0,00	2,81
CRAC Quillabamba	11,54	11,55	11,25	11,63	11,89	12,61	10,81	10,45	17,16	14,57	13,48	13,32	11,57
EDPYME CREAR CUSCO	4,89	4,58	4,18	4,77	5,34	5,37	5,42	5,93	5,13	5,15	4,24	5,30	5,49
T O T A L	11,34	12,41	11,62	11,03	10,41	9,86	8,56	8,59	8,66	8,59	6,35	6,74	6,68

Fuente: Entidades Financieras

1/ (Colocaciones vencidas + cobranza judicial)/(total de Colocaciones)

CUADRO 25

REGIÓN CUSCO: RELACIÓN COLOCACIONES/DEPÓSITOS DEL SISTEMA FINANCIERO

(En Miles de Nuevos Soles)

ENTIDADES FINANCIERAS	2003											2004	
	Feb.	Mar.	Abr.	May.	Jun.	Jul.	Ago.	Sep.	Oct.	Nov.	Dic.	Ene	Feb
I. SISTEMA BANCARIO	0,39	0,40	0,41	0,41	0,43	0,42	0,42	0,41	0,40	0,41	0,40	0,43	0,44
BANCA MÚLTIPLE	0,39	0,40	0,41	0,41	0,43	0,42	0,42	0,41	0,40	0,41	0,36	0,38	0,40
Crédito	0,06	0,09	0,08	0,09	0,10	0,11	0,11	0,11	0,09	0,07	0,06	0,07	0,07
Interbank	0,75	0,76	0,74	0,73	0,72	0,69	0,66	0,66	0,68	0,69	0,72	0,76	0,72
Wiese-Sudameris	0,35	0,34	0,33	0,33	0,32	0,32	0,29	0,29	0,28	0,37	0,29	0,35	0,34
Continental	0,58	0,58	0,62	0,63	0,68	0,69	0,66	0,63	0,63	0,60	0,62	0,65	0,76
BANCA DE CONSUMO													
Del Trabajo	1,41	1,41	1,39	1,37	1,41	1,35	1,32	1,34	1,31	2,03	1,40	1,39	1,40
II.SISTEMA NO BANCARIO	0,94	0,96	0,98	0,98	0,98	0,99	0,97	0,95	1,02	0,91	0,98	0,97	0,99
Caja Municipal Cusco	0,89	0,92	0,94	0,93	0,93	0,95	0,93	0,91	1,03	0,89	0,95	0,90	0,92
Caja Municipal Arequipa										4,46	4,79	3,70	3,97
CRAC Quillabamba	1,02	0,99	1,00	1,00	1,04	1,01	0,95	0,94	1,00	1,05	1,14	1,08	1,12
T O T A L	0,51	0,52	0,53	0,54	0,55	0,55	0,55	0,54	0,54	0,54	0,56	0,57	0,59

Fuente : Entidades Financieras

CUADRO 26

CAJA MUNICIPAL DE AHORRO Y CRÉDITO CUSCO

(Promedio diario en nuevos soles)

	T.O.S.E.	FONDOS DE ENCAJE		EXCEDENTE / DÉFICIT		T A S A D E E N C A J E	
		EXIGIBLE	EFECTIVO	MONTO	% TOSE	EXIGIBLE 1/	EFECTIVO 2/
2 003							
Ene.	38 394 891	2 303 693	2 321 959	18 265	0,05	6,00	6,05
Feb.	38 208 763	2 292 526	2 307 452	14 926	0,04	6,00	6,04
Mar.	39 365 294	2 361 918	2 376 880	14 963	0,04	6,00	6,04
Abr.	39 663 391	2 379 803	2 394 848	15 045	0,04	6,00	6,04
May.	40 666 199	2 439 972	2 450 820	10 848	0,03	6,00	6,03
Jun.	42 591 439	2 555 486	2 570 350	14 863	0,03	6,00	6,03
Jul.	44 165 571	2 649 934	2 661 891	11 957	0,03	6,00	6,03
Ago.	45 898 361	2 753 902	2 768 391	14 489	0,03	6,00	6,03
Set.	49 285 140	2 957 108	2 971 098	13 990	0,03	6,00	6,03
Oct.	51 093 319	3 065 599	3 078 100	12 501	0,02	6,00	6,02
Nov.	53 071 332	3 184 280	3 199 013	14 733	0,03	6,00	6,03
Dic.	54 371 283	3 262 277	3 273 144	10 867	0,02	6,00	6,02
2 004							
Ene.	54 644 074	3 278 644	3 289 583	10 939	0,02	6,00	6,02
Feb.	55 956 041	3 357 362	3 377 914	20 551	0,04	6,00	6,04

1/ : Relación entre los fondos de encaje exigible y el total de obligaciones sujetas a encaje (TOSE).

2/ : Relación entre los fondos de encaje efectivo y el TOSE.

CUADRO 27

CAJA RURAL DE AHORRO Y CRÉDITO QUILLABAMBA

(Promedio diario en nuevos soles)

	T.O.S.E.	FONDOS DE ENCAJE		EXCEDENTE / DÉFICIT		T A S A D E E N C A J E	
		EXIGIBLE	EFFECTIVO	MONTO	% TOSE	EXIGIBLE 1/	EFFECTIVO 2/
2 003							
Ene.	9 253 847	555 231	588 629	33 398	0,36	6,00	6,36
Feb.	9 419 267	565 156	640 680	75 524	0,80	6,00	6,80
Mar.	9 663 442	579 807	612 318	32 511	0,34	6,00	6,34
Abr.	9 932 337	595 940	675 965	80 025	0,81	6,00	6,81
May.	10 084 333	605 060	651 437	46 377	0,46	6,00	6,46
Jun.	10 662 848	639 771	661 545	21 774	0,20	6,00	6,20
Jul.	11 378 287	682 697	706 386	23 689	0,21	6,00	6,21
Ago.	12 552 997	753 180	763 281	10 101	0,08	6,00	6,08
Set.	13 613 401	816 804	870 250	53 446	0,39	6,00	6,39
Oct.	14 552 166	873 130	888 077	14 947	0,10	6,00	6,10
Nov.	15 226 900	913 614	925 340	11 726	0,08	6,00	6,08
Dic.	15 374 027	922 442	982 366	59 925	0,39	6,00	6,39
2 004							
Ene.	15 723 933	943 436	988 403	44 967	0,29	6,00	6,29
Feb.	15 437 232	926 234	981 263	55 029	0,36	6,00	6,36

1/ : Relación entre los fondos de encaje exigible y el total de obligaciones sujetas a encaje (TOSE).

2/ : Relación entre los fondos de encaje efectivo y el TOSE.

CUADRO 28

TASAS DE INTERES ACTIVAS Y PASIVAS DEL SISTEMA BANCARIO 1/

Mes	MONEDA NACIONAL							MONEDA EXTRANJERA						
	ACTIVAS			PASIVAS				ACTIVAS			PASIVAS			
	Sobregiros	Prestamo a 360 días	TAMN	Plazo de 180 a				Sobregiros	Prestamo a 360 días	TAMEX	Plazo 180 a			
			Ahorros	359 días	TIPMN	Legal				Ahorros	359 días	TIPMEX	Legal	
2002	72,3	14,7	20,8	1,8	5,6	3,5	3,5	21,5	8,3	10,0	0,8	2,5	1,6	1,6
Dic	69,1	14,8	20,7	1,7	5,1	3,6	3,6	22,6	8,1	10,2	0,7	2,2	1,3	1,3
2003														
Ene	67,3	14,9	20,3	1,7	5,1	3,5	3,5	23,0	8,3	10,1	0,7	2,2	1,3	1,3
Feb	61,5	14,9	20,0	1,7	5,1	3,5	3,5	20,2	8,9	10,6	0,7	2,2	1,2	1,2
Mar	60,4	14,3	20,3	1,7	5,0	3,4	3,4	20,3	8,8	10,4	0,7	2,2	1,2	1,2
Abr	60,4	13,9	20,0	1,6	5,0	3,3	3,3	20,3	9,0	10,5	0,7	2,2	1,2	1,2
May	61,5	13,6	19,8	1,6	4,9	3,3	3,3	24,4	8,6	10,1	0,7	2,1	1,2	1,2
Jun	72,2	14,0	20,7	1,5	4,8	3,3	3,3	23,6	7,9	9,6	0,7	2,0	1,2	1,2
Jul	50,6	14,3	21,1	1,4	4,7	3,1	3,1	21,5	7,4	9,3	0,6	1,9	1,1	1,1
Ago	55,6	14,4	21,6	1,4	4,5	3,0	3,0	21,3	6,9	9,0	0,6	1,9	1,1	1,1
Sep	66,8	14,3	22,0	1,3	4,4	2,9	2,9	23,5	6,9	8,9	0,6	1,8	1,0	1,0
Oct	66,1	13,9	21,9	1,3	4,4	2,8	2,8	23,4	7,0	9,0	0,6	1,8	1,0	1,0
Nov	66,3	14,0	22,3	1,3	4,3	2,7	2,7	23,6	7,0	9,0	0,6	1,7	1,0	1,0
Dic	66,9	14,0	22,3	1,3	4,2	2,5	2,5	23,7	7,2	9,3	0,6	1,6	1,0	1,0
2004														
Ene	70,5	14,5	23,7	1,3	4,2	2,5	2,5	26,8	7,3	9,4	0,6	1,6	1,0	1,0
Feb	70,5	14,9	24,1	1,4	4,1	2,4	2,4	26,7	7,1	9,2	0,6	1,6	1,0	1,0

Fuente: Superintendencia de Banca y Seguros

1/ Tasas expresadas en terminos efectivos anuales.

TAMN: Es la tasa activa de mercado promedio ponderado en moneda nacional.

TIPMN: Es la tasa pasiva de mercado promedio ponderada en moneda nacional.

TAMEX: Es la tasa activa de mercado promedio ponderada en moneda extranjera.

TIPMEX: Es la tasa pasiva de mercado promedio ponderada en moneda extrabjera.

CUADRO 29

REGIÓN CUSCO: INGRESOS CORRIENTES DEL GOBIERNO CENTRAL

(Nuevos Soles)

	2003											Total 2003	2 004		TOTAL 2004	VARIACIÓN		% REAL
	Feb.	Mar.	Abr.	May.	Jun.	Jul.	Ago.	Set.	Oct.	Nov.	Dic.		Ene	Feb		Feb 04/03	Ene - Feb 04/03	
TOTAL ING. CORRIENTES (I+II)	13 902 271	15 084 996	13 923 997	16939972	16220181	18085046,6	18658568,5	15277249,6	16092475	16253104	18214942,5	193 979 796,2	21 346 404,0	n.d.	21 346 404,0	--	--	
I. INGRESOS TRIBUTARIOS	8101 805	8 993 141	8 813 744	9989486	9399219	11937254,6	10818046,1	9672979,6	10134898	10250747	10856101,5	118 699 802,8	13 783 490,0	n.d.	13 783 490,0	--	--	
1. Impto a los Ingresos	4469 185	4 688 413	4 627 906	5786345	5359588	7554949	5803494,1	5257229	5369237	5467459	5878315,5	65 986 417,8	8 863 843,0	n.d.	8 863 843,0	--	--	
2. Impto a las Importaciones	30 757	564 255	85 508	146388	40328	66785,6	41358	78491,6	53864	60906	101691	1 301 697,2	105 422,0	n.d.	105 422,0	--	--	
3. Impto General a las Ventas (IGV)	2935 112	3 051 414	3 394 344	3309780	3262599	3533193	4174386	3572760	3880802	3945875	4065050	42 315 924,8	4 020 299,0	n.d.	4 020 299,0	--	--	
4. Impto Selectivo al Consumo (ISC)	17 884	27 370	19 258	26739	23973	24261	26937	21480	32449	22584	25109	300 789,0	18 922,0	n.d.	18 922,0	--	--	
5. Otros Ingresos Tributarios 1/	648 867	661 689	686 728	720234	712731	758066	771871	743019	798546	753923	785936	8 794 974,0	775 004,0	n.d.	775 004,0	--	--	
II. INGRESOS NO TRIBUTARIOS	5800 466	6 091 855	5 110 253	6950486	6820962	6147792	7840522,4	5604270	5957577	6002357	7358841	75 279 993,4	7 562 914,0	n.d.	7 562 914,0	--	--	
1. FONAVI	7 041	6 684	11 601	7707	9046	9183	7520	23483	5570	4093	18631	119 772,0	2 174,0	n.d.	2 174,0	--	--	
2. ONP	835 891	1 020 364	635 892	840882	1039971	754824	1301982	946474	888727	986962	1364467	11 184 117,0	877 235,0	n.d.	877 235,0	--	--	
3. ESSALUD	4050 742	3 964 526	3 513 101	5099205	4770526	4168468	5605539,4	3583591	3879971	4010009	4707378	51 521 452,4	5 851 643,0	n.d.	5 851 643,0	--	--	
4. Otros	906 792	1 100 281	949 659	1002692	1001419	1215317	925481	1050722	1183309	1001293	1268365	12 454 652,0	831 862,0	n.d.	831 862,0	--	--	

Fuente: SUNAT - SUNAD

1/ Incluye I.E.S.

CUADRO 30

GOBIERNO REGIONAL CUSCO: EJECUCION PRESUPUESTAL DE INGRESOS
(En Nuevos Soles)

CATEGORIA GENERALICA DEL INGRESO	Presupuesto Aut. 2003	2 003											TOTAL EJECUTADO	Presupuesto Aut. 2004	2 004		TOTAL EJECUTADO
		FEB	MAR	ABR	MAY	JUN	JUL	AGO	SET	OCT	NOV	DIC			ENE	FEB	
INGRESOS CORRIENTES	19 631 790	997 008	1 046 867	976 949	927 280	954 095	1 076 704	1 136 453	1 203 994	1 137 775	1 149 745	1 209 415	12 926 541	21 800 812	1 193 392	2 711 072	3 904 464
TASAS	3 291 393	237 075	268 977	271 380	237 403	234 741	252 434	268 721	297 877	269 571	258 662	253 629	3 111 897	3 433 324	257 503	2 142 114	2 399 617
De Administración General	272 435	17 845	21 909	25 218	21 824	20 917	31 068	21 435	25 589	21 076	30 488	14 556	282 312	314 000	38 183	29 483	67 666
De Justicia y Policía	35 000	3 023	2 673	2 232	2 315	2 680	3 380	2 661	3 536	2 211	1 767	1 819	30 122	35 000	3 194	2 361	5 555
De Educación	1 513 958	93 803	115 929	119 567	93 837	106 868	92 590	135 520	168 149	135 193	144 021	146 009	1 461 607	1 513 368	117 003	1 986 753	2 103 756
De Salud	469 000	28 920	41 696	26 559	26 773	28 545	30 900	32 051	25 697	30 743	24 800	27 060	367 411	446 600	23 004	17 203	40 207
De Vivienda y Construcción	42 500	1 232	476	1 795	865	1 970	1 620	762	2 067	58	791	13 194	13 194	25 000	0	1 280	1 280
Agropecuarios y de Recursos	38 000	2 817	2 095	1 380	2 510	1 225	2 445	2 776	1 715	1 130	1 265	2 120	23 132	38 000	2 951	2 248	5 199
De Industria y Minería	4 000	496	372	1 519	1 054	310	1 054	775	1 953	806	155	8 494	6 900	6 900	310	224	534
De Transportes y Comunicaciones	916 500	89 436	83 704	94 258	87 759	73 451	89 772	71 604	71 655	75 199	55 457	61 120	925 626	1 054 456	72 859	102 563	175 422
Otros																	
VENTA DE BIENES	5 420 300	278 989	301 276	298 114	313 951	289 717	308 618	276 046	362 735	274 193	394 812	413 347	3 852 969	4 140 240	343 968	231 648	575 616
Agropecuarios y Minerales		24 300	21 525	17 918	6 662	11 225	15 195	8 906	25 407	29 848	16 694	22 841	221 733	0	56 066	18 180	74 246
Industriales																	
De transporte y Comunicaciones	271 000	193	5 959	52 906	22 321	12 322	9 653	7 070	6 363	5 044	2 929	46 515	183 496	211 844	42 346	30 784	73 130
De Educación y recreación																	
De Salud	5 148 000	254 186	272 835	226 958	282 098	266 376	275 444	260 045	327 558	239 232	374 288	343 949	3 430 658	3 928 396	245 556	182 066	427 622
Otros	1 300	310	957	333	2 869	-206	8 327	25	3 406	69	901	42	17 082	0	0	618	618
PRESTACIÓN DE SERVICIOS	9 987 000	409 592	452 296	360 294	322 688	371 586	421 926	470 539	439 295	480 236	406 805	447 721	5 065 823	6 678 400	471 355	280 629	751 983
Agropecuarios y Minerales																	
De transporte y Comunicaciones			708	624	-25	566	189	-110				320	2 272	11 700	668	-161	507
De Educación y recreación	28 000	3 341	2 911	4 282	170	222	104	115	328	595	286	54	47 819	36 000	36 632	4 177	40 809
De Salud	9 507 000	385 846	417 306	339 469	309 630	355 809	404 414	449 249	421 517	463 110	389 660	429 829	4 781 395	6 340 907	417 086	256 763	673 849
Otros	452 000	20 405	31 371	15 919	12 914	14 989	17 219	21 285	17 450	16 532	16 859	17 518	234 338	289 793	16 968	19 850	36 818
RENTAS DE LA PROPIEDAD	800 671	20 984	17 799	38 402	42 831	45 781	81 338	109 824	92 803	104 635	80 826	86 328	741 618	7 445 848	59 016	37 152	96 168
MULTAS SANCCIONES Y OTROS	93 076	7 822	5 289	6 153	9 103	8 886	7 837	8 596	6 870	5 528	5 398	5 185	80 772	59 000	8 517	15 462	23 979
OTROS INGRESOS CORRIENTES	39 350	42 546	1 230	2 605	1 305	3 384	4 551	2 728	4 415	3 613	3 242	3 204	73 461	44 000	53 033	4 067	57 100
INGRESOS DE CAPITAL	246 989	11	0	0	0	0	0	0	29 376	0	2 800	0	241 173	0	0	0	0
VENTA DE ACTIVOS	246 989	11	0	0	0	0	0	0	29 376	0	2 800	0	241 173	0	0	0	0
Vehiculos equipos y Máquinas	246 978												208 986	0	0	0	0
Terrenos Urbanos y Rurales																	
Otros	11	11							29 376		2 800		32 187	0	0	0	0
TRANSFERENCIAS	9 913 545	0	97 502	0	2 284 586	822 948	3 115 841	643 122	320 924	345 073	551 141	605 197	8 786 333	777 409	1 449 489	1 149 660	2 599 149
Transferencias Internas	8 673 295				2 213 703	597 611	3 115 841	443 213	103 938	228 609	356 751	488 730	7 548 396	0	1 373 598	1 149 660	2 523 258
Transferencias Externas	1 240 250		97 502		70 883	225 337		199 909	216 986	116 464	194 390	116 467	1 237 937	777 409	75 891	0	75 891
FINANCIAMIENTO	8 030 049	0	277 433	955 702	0	0	257 224	-790	1 143 371	-505	46 944	129 681	4 860 447	4 165 600	747 699	0	747 699
Operaciones de Crédito	6 000 000		277 388	955 702			237 355		1 143 371		51 484	110 241	2 775 542	3 916 000	0	0	0
Saldos de Balance	2 030 049		45				19 870	-790			-4 540	19 440	2 084 905	249 600	747 699	0	747 699
TOTAL	37 822 373	997 019	1 421 802	1 932 652	3 211 867	1 777 043	4 449 770	1 778 785	2 697 665	1 482 343	1 750 631	1 944 293	26 814 494	26 743 821	3 390 580	3 860 732	7 251 312

CUADRO 31

GOBIERNO REGIONAL CUSCO: EJECUCION PRESUPUESTAL DE EGRESOS

(En Nuevos Soles)

CATEGORIA GENERAL DEL GASTO	Presupuesto Aut. 2003	2 003											TOTAL EJECUTADO	Presupuesto Aut. 2004	2 004		TOTAL EJECUTADO	Variacion Porcentual	
		FEB	MAR	ABR	MAY	JUN	JUL	AGO	SEP	OCT	NOV	DIC			ENE	FEB		Feb04/Feb03	Ene-Feb 04/03
GASTO CORRIENTE	372 225 153	26 495 545	26 514 865	33 609 819	27 292 927	28 710 829	36 426 768	28 381 154	29 646 054	28 387 232	28 528 269	35 527 007	355 783 955	373 395 976	28 358 618	29 099 907	57 458 525	9,83	8,91
PERSONAL Y OBLIGACIONES SOCIALES	241 635 471	17 439 540	17 534 323	22 669 235	18 493 901	18 678 153	25 198 739	19 084 264	19 489 547	19 223 751	19 367 012	23 807 423	237 704 264	249 714 155	19 386 776	19 726 563	39 113 340	13,11	14,51
OBLIGACIONES PREVISIONALES	87 036 012	6 577 858	6 601 556	9 214 183	6 679 439	6 631 147	8 338 823	6 839 166	6 801 933	6 799 660	6 798 166	8 494 559	86 359 222	86 040 845	6 798 173	6 835 102	13 633 275	3,91	3,59
BIENES Y SERVICIOS	41 554 166	2 262 417	2 222 426	1 662 236	2 033 589	3 308 742	2 795 583	2 384 385	3 193 802	2 271 971	2 302 642	2 862 262	29 907 350	34 683 441	2 113 218	2 473 621	4 586 839	9,34	-5,81
OTROS GASTOS CORRIENTES	1 999 504	215 730	156 560	64 166	85 998	92 786	93 623	73 340	160 772	91 850	60 450	362 763	1 813 119	2 957 535	60 450	64 621	125 071	-70,05	-78,09
GASTO DE CAPITAL	114 354 831	2 145 830	1 330 939	11 077 811	4 457 257	3 269 949	2 628 992	3 877 827	3 447 657	2 157 232	3 352 890	2 576 800	41 693 050	41 927 836	2 383 486	2 151 167	4 534 653	0,25	28,98
INVERSIONES	111 077 455	2 126 468	1 203 576	10 912 212	4 410 619	2 845 607	2 476 806	3 701 345	3 130 315	2 024 926	3 228 519	2 349 428	39 476 715	39 824 263	2 298 264	2 090 927	4 389 191	-1,67	37,45
Administración y planeamiento													1 358 000	1 074 900	53 843	161 333	-100,00	-100,00	
Agraria	34 131 054	642 081	985 306	4 312 181	2 021 689	1 745 989	1 392 933	1 856 576	1 273 896	1 849 841	1 516 395	901 369	19 258 290	16 766 035	1 011 271	1 060 267	2 071 538	65,13	47,74
Asistencia y previsión social	10 413 560	1 055 787	145 897	3 932 329	1 595 208	631 049	503 106	503 953	520 008	66 444	961 516	386 996	10 370 969	11 817 213	435 362	390 063	825 425	-63,05	-26,59
Educación y cultura.	2 905 803	148 191	5 828	237 429	110 270		80 000	749 980	750 000		127 999	572 781	2 903 907	2 632 000	184 312	202 646	386 959	36,75	43,52
Energía y Recursos Minerales	8 160 000																		
Industria comercio y servicios.	257 120	1 727	1 536	42 051	23 589	23 640	20 111	19 590	19 600	5 963	60 743	36 301	256 621	675 000	22 075	40 802	62 877	2 262,28	1 697,91
Pesca	80 100						14 993	29 000	26 000	5 000	5 000		79 993	125 000	10 412	10 412	20 824	-100,00	-100,00
Salud y saneamiento	27 450 010			87 000	21 875	21 875	19 250						150 000	600 000	49 990	47 965	97 955	-100,00	-100,00
Trabajo																			
Transporte	27 679 808	278 682	65 009	2 301 221	637 988	423 054	446 413	542 246	540 812	97 677	556 867	451 981	6 456 935	5 851 015	477 351	284 928	762 279	2,24	93,63
Vivienda y desarrollo urbano.																			
OTROS GASTOS DE CAPITAL	3 277 376	19 363	127 363	165 599	46 639	424 342	152 186	176 483	317 342	132 306	124 370	227 371	2 216 336	2 103 573	85 222	60 240	145 462	211,12	-54,87
Administración y planeamiento	229 555					33 442	99 879	14 695	44 469	29 903	3 176	3 176	225 563	5 000					
Agraria	39 000				693		2 000	2 000	2 000	7 919	7 000	9 786	3 879	30 000	2 500	2 490	4 990	-100,00	-32,46
Asistencia y previsión social																			
Educación y cultura.	165 021	4 113	12 500	2 537		16 720	6 659	9 075	10 862	4 225	16 725	6 950	103 153	170 244	8 223	8 631	16 854	109,88	-0,27
Energía y Recursos Minerales																			
Industria comercio y servicios.	79 000		12 000		18 000			18 000	8 500	12 000		10 500	79 000	50 000	4 166	4 166	8 332	-100,00	-100,00
Pesca	20 828			11 991		6 594							18 585	0,00	0,00	0	0	0,00	0,00
Salud y saneamiento	2 605 040	15 250	88 209	151 072	27 946	360 439	36 148	100 149	235 050	56 229	70 742	189 459	1 613 489	1 670 297	67 833	42 453	42 453	178,38	-63,00
Trabajo	108 932		7 154					47 259	46 235	7 465			108 112	131 732					
Transporte	30 000		7 500			7 147	7 500					7 500	29 647	30 000	2 500	2 500	5 000	-100,00	-100,00
Vivienda y desarrollo urbano.													16 300	16 300					
TOTAL	486 579 984	28 641 375	27 845 804	44 687 630	31 750 184	31 980 778	39 055 760	32 258 982	33 093 711	30 544 464	31 881 159	38 103 806	397 477 006	415 323 812	30 742 104	31 251 074	61 993 178	9,11	10,16

CUADRO 32

REGIÓN CUSCO: EJECUCIÓN PRESUPUESTAL DEL PLAN COPESCO

(Comisión especial para coordinar y supervigilar el plan turístico y cultural Perú) (Nuevos Soles)

DESCRIPCION	PRESUPUESTO												TOTAL 2003	PRESUPUESTO 2004			TOTAL 2004	VAR. %.	
	2003	FEB	MAR	ABR	MAY	JUN	JUL	AGO	SET	OCT	NOV	DIC		ENE	FEB	2004		Feb. 04/03	Ene-Feb. 04/03
1.- ADMINISTRACION Y PLANEAMIENTO	6 014 779	193 871	550 851	267 179	303 565	367 471	678 838	968 773	644 845	653 982	936 120	384 462	6 091 723	2 872 546	160 502	148 892	309 394	-23,20	-7,82
Administración General	6 014 779	193 871	550 851	267 179	303 565	367 471	678 838	968 773	644 845	653 982	936 120	384 462	6 091 723	2 872 546	160 502	148 892	309 394	-23,20	-7,82
2.- INDUSTRIA COMERCIO Y SERVICIOS	1 908 407	7 500	7 500	18 249	45 682	31 969	30 085	28 000	28 023	256 829	155 134	141 446	757 917	3 560 470	1 000	1 000	2 000	-86,67	-86,67
PROMOCION DEL TURISMO	1 908 407	7 500	7 500	18 249	45 682	31 969	30 085	28 000	28 023	256 829	155 134	141 446	757 917	3 560 470	1 000	1 000	2 000	-86,67	-86,67
INFRAESTRUCTURA TURISTICA	-	-	-	-	-	-	-	-	-	-	-	-	-	-	-	-	-	-	-
Embarcaderos de canotaje	-	-	-	-	-	-	-	-	-	-	-	-	-	-	-	-	-	-	-
Equipamiento Turístico Básico Choquequirao	-	-	-	-	-	-	-	-	-	-	-	-	-	-	-	-	-	-	-
PUESTA EN VALOR DE MONUMENTOS	1 908 407	7 500	7 500	18 249	45 682	31 969	30 085	28 000	28 023	256 829	155 134	141 446	757 917	3 560 470	1 000	1 000	2 000	-86,67	-86,67
Estudios - Delimitación P.A. Choquequirao	-	-	-	-	-	-	-	-	-	-	-	-	-	-	-	-	-	-	-
Estudios - Implementación Servicios Turísticos Marampata	-	-	-	-	33 646	15 713	-	-	23	-	-	-	49 359	-	-	-	-	-	-
Elab. Est. Implemen. de Infraest. y Equipamiento Turístico	49 370	-	-	-	-	-	-	-	-	-	-	-	23	-	-	-	-	-	-
Est. Prefactibilidad y Gestion Plan Maestro	228 138	-	-	-	-	-	-	-	-	-	-	-	55 186	592 216	-	-	-	-	-
Est. De Manejo Integral del C° Nat. Cul. Zonificac.	81 880	-	-	-	-	-	-	-	-	8 185	16 160	-	48 534	-	-	-	-	-	-
Est. Cons. de Rec. Nat. y Ecosist. De la Zona.	213 600	-	-	-	-	-	-	-	-	10 462	29 840	-	83 327	-	-	-	-	-	-
Est. Monitor de Zpna de Riesgo Geodinámico	160 698	-	-	-	-	-	-	-	-	11 413	12 850	-	56 342	-	-	-	-	-	-
Restauraciones Turísticas - Choquequirao	260 630	7 500	7 500	18 249	12 036	16 256	30 085	28 000	28 000	256 829	28 000	10 108	221 234	40 556	-	-	2 000	-86,67	-86,67
Plan Manejo Integral Comp. A Choquequirao Zonif.	-	-	-	-	-	-	-	-	-	-	-	-	-	147 226	-	-	-	-	-
Conserv. Rec. Nat. Y Ecosist. De la zona Inventario	-	-	-	-	-	-	-	-	-	-	-	-	-	120 680	-	-	-	-	-
Monitoreo Zonas de Riesgo Geodinámico	-	-	-	-	-	-	-	-	-	-	-	-	-	142 400	-	-	-	-	-
Investigacion Historico Arqueologico del Complejo	-	-	-	-	-	-	-	-	-	-	-	-	-	62 506	-	-	-	-	-
Catastro y delimitacion Arqueologica	-	-	-	-	-	-	-	-	-	-	-	-	-	80 000	1 000	1 000	-	-	-
Est. de implementación Plan Maestro Choquequirao	-	-	-	-	-	-	-	-	-	-	-	-	-	40 000	-	-	-	-	-
Conj. Urbano Monumental Ollantaytambo	-	-	-	-	-	-	-	-	-	-	-	-	-	-	-	-	-	-	-
Iglesia de Andahuaylillas	-	-	-	-	-	-	-	-	-	-	-	-	-	-	-	-	-	-	-
Iglesia de Paucartambo	-	-	-	-	-	-	-	-	-	-	-	-	-	-	-	-	-	-	-
Obras complementarias de Restauración	-	-	-	-	-	-	-	-	-	-	-	-	-	-	-	-	-	-	-
Restauración Obras de Arte	-	-	-	-	-	-	-	-	-	-	-	-	-	-	-	-	-	-	-
Infra. Para Manejo y Control del C°A°; pto. de vig.	201 371	-	-	-	-	-	-	-	-	-	-	-	-	-	-	-	-	-	-
Mejoramiento de Sistema Agua Potable y Alcant. En C°A°	-	-	-	-	-	-	-	-	-	-	35 354	16 640	94 997	141 826	-	-	-	-	-
Tratamiento de desechos sólidos en C°A° y áreas aledañas	-	-	-	-	-	-	-	-	-	-	-	-	-	78 320	-	-	-	-	-
Equipamiento Turístico Paradores, Miradores, y señaliz.	-	-	-	-	-	-	-	-	-	-	-	-	-	109 399	-	-	-	-	-
Equipamiento Turístico Paradores, Miradores, y señaliz.	-	-	-	-	-	-	-	-	-	-	-	-	-	1 518 904	-	-	-	-	-
Plan contiguo Uso Tur. SS.HH. Areas camping y acem.	-	-	-	-	-	-	-	-	-	-	-	-	-	191 208	-	-	-	-	-
Rest. Y Conservac. C°A° Choquequirao-Plan Maestro	712 720	-	-	-	-	-	-	-	-	48 314	-	43 578	148 915	295 229	-	-	-	-	-
3.- TRANSPORTE TERRESTRE	3 137 000	45 530	35 000	109 567	115 517	119 555	235 191	132 541	133 617	386 805	386 805	321 342	2 056 470	3 440 000	35 000	35 000	70 000	-23,13	-13,08
CONST. Y MEJORAMIENTO DE CARRETERAS	3 137 000	45 530	35 000	109 567	115 517	119 555	235 191	132 541	133 617	386 805	386 805	321 342	2 056 470	3 440 000	35 000	35 000	70 000	-23,13	-13,08
Estudios de Ingeniería Infraestructura Vial	-	-	-	-	-	-	-	-	-	-	-	-	-	-	-	-	-	-	-
San Blas - San Cristobal	-	-	-	-	-	-	-	-	-	-	-	-	-	-	-	-	-	-	-
Carretera Uranmarca - Saurama	-	-	-	-	-	-	-	-	-	-	-	-	-	-	-	-	-	-	-
Construcción y Mejoramiento de carreteras Písaq, Huambutío, Hua	3 137 000	45 530	35 000	109 567	115 517	119 555	235 191	132 541	133 617	386 805	386 805	321 342	2 056 470	2 300 000	35 000	35 000	70 000	-23,13	-13,08
Construc. y Mejoramiento Circuito Cuatro Lagunas	-	-	-	-	-	-	-	-	-	-	-	-	-	1 140 000	-	-	-	-	-
Mant. De equipo mecánico y acopio de materiales	-	-	-	-	-	-	-	-	-	-	-	-	-	-	-	-	-	-	-
Mantenimiento de Cta. Bco Nación	-	-	-	-	-	-	-	-	-	-	-	-	-	-	-	-	-	-	-
4.- VIVIENDA Y DESARROLLO URBANO	-	-	-	-	-	-	-	-	-	-	-	-	-	-	-	-	-	-	-
CONST. Y ACONDICIONAM. VIAS URBANAS	-	-	-	-	-	-	-	-	-	-	-	-	-	-	-	-	-	-	-
Estudios de Ingeniería Acondic. Urbano	-	-	-	-	-	-	-	-	-	-	-	-	-	-	-	-	-	-	-
Acondicionamiento Urbano Chinchero	-	-	-	-	-	-	-	-	-	-	-	-	-	-	-	-	-	-	-
T O T A L RECURSOS ORDINARIOS	9 461 779	246 901	593 351	394 995	464 764	518 995	944 114	1 129 314	806 485	1 297 616	1 350 925	359 949	8 062 846	6 432 546	196 502	184 892	381 394	-25,11	-11,54
RECURSOS DIRECTAMENTE RECAUDADOS	1 598 407	-	-	-	-	-	-	-	-	-	-	-	843 264	3 440 470	-	-	-	-	-
T O T A L TODA FUENTE	11 060 186	246 901	593 351	394 995	464 764	518 995	944 114	1 129 314	806 485	1 297 616	1 478 059	847 250	8 906 110	9 873 016	196 502	184 892	381 394	-25,11	-11,54
POBLACION A BENEFICIARSE	-	27 900	27 900	27 900	27 900	27 900	44 800	74 800	74 800	79 800	79 800	79 800	-	-	39 800	39 800	39 800	-	-
EMPLEO GENERADO	-	70	70	69	286	108	163	163	163	388	489	392	-	-	45	46	45	-	-

CUADRO 33

CUSCO: EJECUCIÓN PRESUPUESTAL - PLANEJECUCION PRESUPUESTAL DEL PLAN MERISS II

PROYECTOS	Presupuesto Autorizado 2002	2002	Ejecutado	Presupuesto Autorizado 2003	Presupuesto Modificado 2003	2003	Ejecutado	Presupuesto Autorizado 2004
		IV Trim.	2002			IV Trim.	2003	
TOTAL GENERAL	32102	5137	18262	18105	18772	5214	16168	11942
REGION CUSCO								
ADM. Y DIR. GENERAL	3175	531	2520	3100	4412	1380	4660	3977
Gestión administrativa	1900	484	1733	1733			351	1225
Supervisión por contrata	1275	47	787	1367			199	1166
Estudio de Irrigaciones				465	474	164	474	-
Gestión de Proyectos				3074	3087	892	2786	-
Gestión y Producción en Sist. de Riego				861	851	324	850	-
Adquisición de Maquinaria y Equipo								1586
PROM. DE LA PROD. AGRARIA	28307	4099	13286	13504	12859	3512	10578	7965
Estudios Def. U.O. Anta	300	55	231	150			28	-
Estudios Def. Espinar - Chumbivilcas		4	165	150			19	-
Estudios Def. U.O. Quillabamba		52	59	192			41	-
Irrigación - Huancarama	2500	115	891	1396	1396	324	872	640
Irrigación - Huanipaca								-
Irrigación - Cachora	950	87	806	260	260		251	-
Irrigación - Pacobamba	650	127	319	65	65		45	-
Irrigación - Pampaconga	2000	60	1103					-
Irrigación - Mollepata	6694			2860	2602	369	602	2210
Irrigación - Limatambo	3300	559	2018	2700	2680	542	2004	400
Irrigación - Pampa concepción	970	188	925					-
Irrigación - Uchucarcco	600	34	966	369	369	15	384	1700
Irrigación - Macamango				303	357	103	357	300
Irrigación - Maras	1775	134	835	1485	1454	154	1463	900
Irrigación - Sutunta	7500	2398	3973	2189	3332	1944	4063	1200
GPSR - U.O. Quillabamba	100	46	153	213			48	5
GPSR - Espinar - Chumbivilcas	250	117	372	350			59	100
GPSR - U.O. Anta	250	82	294	300			57	90
GPSR - -Convenio DED		9	40	50			7	20
Rehabilitación Cachicata				71				-
Rehabilitación de canal - Cusco	280	31	135	182	208	55	208	-
Rehabilitación Echarati				44				-
Rehabilitación de canal - Apurímac	189			136	136	6	70	-
Rehabilitación Vilcabamba				37				-
Elab. Est. Proy. Pucacocha								60
Elab. Est. U.O. Chumbivilcas								330
Elab. Est. Proy. Pistipata								10
SUB TOTAL	31483	4629	15806	16604	17271	4892	15238	11942
REGION APURIMAC								
PROM. DE LA PROD. AGRARIA								
Elaboración de Estudios						184	295	-
Irrigación - Huancarama	275	95	1172	1100	1100	108	533	-
Irrigación - Huayllati	91	107	395					-
Irrigación - Huanipaca								-
Irrigación - Cachora	77	131	360	200	200			-
Irrigación - Pacobamba	122	60	279	65	65			-
Rehabilitación Huanipaca				76	76			-
Rehabilitación Bacas Trancapata				60	60			-
GPSR - U.O. Apurímac	55	115	249			30	102	-
SUB TOTAL	619	508	2456	1501	1501	322	930	-

Fuente: Plan Meriss

Pliego: 446 Ctar Cusco

CUADRO 34

REGIÓNCUSCO: IMPORTACIONES SEGÚN USO O DESTINO ECONÓMICO

(En U.S.Dólares)

	2 003												TOTAL	2004		Feb.04/Feb.03		Acumulado a Febrero			
	Feb.	Mar.	Abr.	May.	Jun.	Jul.	Ago.	Set.	Oct.	Nov.	Dic.	2 003	Ene.	Feb.	FLUJO	VAR.%	2 003	2 004	FLUJO	VAR.%	
TOTAL IMPORTACIONES	0	1 428 372	173 761	230 441	0	12 933	0	0	4 003	0	2 790	1 852 299	5 227	4 974	4 974	-,-	0	10 200	10 200	-,-	
I. BIENES DE CONSUMO	0	16	0	0	0	12 476	0	0	4 003	0	0	16 495	2 653	4 974	4 974	-,-	0	7 626	7 626	-,-	
No duraderos						11 071			4 003			15 074		4 102	4 102	-,-	0	4 102	4 102	-,-	
Duraderos		16				1 405						1 421	2 653	872	872	-,-	0	3 525	3 525	-,-	
II. INSUMOS	0	88 153	800	0	0	457	0	0	0	0	0	89 410	704	0	0	-,-	0	704	704	-,-	
Combustibles, lubricantes y conexos												0			0	-,-	0	0	0	-,-	
Materias primas para la agricultura												0			0	-,-	0	0	0	-,-	
Materias primas para la industria		88 153	800			457						89 410	704		0	-,-	0	704	704	-,-	
III. BIENES DE CAPITAL	0	1 340 203	172 961	230 441	0	0	0	0	0	0	2 790	1 746 394	1 870	0	0	-,-	0	1 870	1 870	-,-	
Materiales de construcción											2 790	2 790			0	-,-	0	0	0	-,-	
Para la agricultura												0			0	-,-	0	0	0	-,-	
Para la industria		1 314 953	172 961	230 441								1 718 354	100		0	-,-	0	100	100	-,-	
Equipos de transporte		25 250										25 250	1 770		0	-,-	0	1 770	1 770	-,-	
IV. OTROS BIENES	0	0	0	0	0	0	0	0	0	0	0	0	0	0	0	-,-	0	0	0	-,-	

FUENTE: Intendencia de la Aduana de Cusco.